Año XI - Nº 3.516
125 Ptas./0,75 euros

Controlado por OJD

La Tribuna de Ciudad Real

DIARIO INDEPENDIENTE

Jueves 20 Julio 2000

Con una inversión de 76.740 millones de pesetas y 173.000 beneficiarios

El II Acuerdo por el Empleo tendrá más beneficiarios

El II Acuerdo Regional por el Empleo, con vigencia hasta el año 2003, duplicará la inversión que se destinó al primer programa, -elevándose a 76.740 millones de pesetas- y aumentará considerablemente el número de beneficiarios -hasta 173.000-, al tiempo que hace una apuesta firme por la creación de empleo de calidad.

El documento, que tendrá una vigencia de cuatro años, fue suscrito, ayer, por el presidente de Castilla-La Mancha, José Bono, los secretarios regionales de los sindicatos UGT, Fernando Campos, y CCOO, Juan Antonio Mata, y el responsable de la Confederación de Empresarios de la región (CECAM), Jesús Bárcenas, en un acto que se celebró en Toledo, en el Palacio de Fuensalida, donde se congregaron numerosos invitados.

(Pág. 30)

PP y promotores pedirán a Jaume Matas más agilidad en los trámites del aeropuerto

Una nutrida delegación ciudadrealeña, compuesta por representantes del Partido Popular de la provincia y de la sociedad promotora del aeropuerto, mantendrá hoy un encuentro con el ministro de Medio Ambiente, Jaume Matas, en la que le pedirán que agilice en lo posible los trámites que quedan hasta llegar a la Declaración de Impacto Ambiental definitiva. La comitiva está formada por el alcalde de Ciudad Real, Francisco Gil-Ortega, el presidente provincial del PP, José Manuel Rodríguez, los diputados nacionales Carmen Quintanilla y Enrique Belda, el presidente de la Cámara de Comercio, Antonio León Triviño, Pedro Barato y el alcalde de Ballesteros de Calatrava.

(Pág. 3)

Bono asegura que no quiere ganar votos denigrando a Felipe González

(Pág. 35)

ETA buscó de nuevo la tragedia en Málaga

ETA no cesa en su oleada de atentados y ayer intentó llevar el luto a Málaga por segunda vez en cuatro días. La banda terrorista colocó una bomba lapa en el vehículo del diputado socialista y secretario provincial del PSOE malagueño José Asenjo (en la imagen), pero su mecanismo falló. El artefacto podría haber causado la muerte de su mujer y su hija, que le acompañaban en ese momento. *(Pág. 33)*

Y además...

El viaje por el mundo del folclore comenzó ayer en Ciudad Real

(Págs. 4 y 5)

Luis Campos elegido Pandorgo 2000 de las Fiestas de Ciudad Real

(Pág. 7)

Miles de personas reprochan la ambigüedad del PNV con ETA

(Pág. 34)

Montoro garantiza un déficit cero a pesar de la inversión

(Pág. 37)

La ola de ilegales de Tarifa crece con otros 176 detenidos

(Pág. 41)

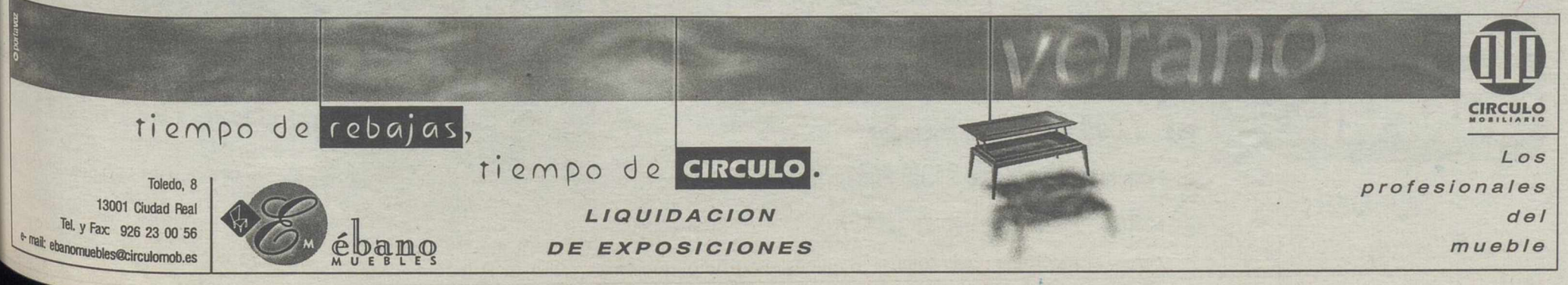

M.C.D.2022

HORARIO DE TRENES

(CADIZ HUELVA) SEVILLA - (MALAGA) CORDOBA - PUERTOLLANO - CIUDAD REAL - MADRID

Info y Reserva 902 24 02 02	LANZ. LMXJV	LANZ. LMXJVS	AVE LMXJV	LANZ. LMXJVSD	AVE LMXJVSD	LANZ. LMXJV	AVE LMXJVSD	LANZ. LMXJVSD	TALGO LMXJVSD	LANZ. LMXJVSD	LANZ. LMXJVSD	AVE LMXJVSD	LANZ. LMXJV-D	TALGO LMXJVSD	TALGO LMXJVSD	TALGO LMXJVSD	(1) AVE LMXJVSD	LANZ. VSD
MADRID	7´40	8´25	8'55	9'55	10'00	11´10	11´30	13'40	16´20	16´40	18´25	18´30	20´40	21´10	21´10	22´15	22´30	22´40
CIUDAD REAL	6´47	7´32	8'08	9´02	9´06	10´17	10´38	12'47	15´16	15´47	17´32	17'38	19´47	20´09	20´09	21´11	21´38	21´47
PUERTOLLANO	6´30	7´15	7´54	8´45	8´54	10´00	10´24	12´30	14'59	15´30	17´15	17´24	19´30	19´52	19´52	AVE	21´24	21´30
CORDOBA	AVE	AVE	7´13	AVE	8´13	AVE	9´43	AVE	14'10	AVE	AVE	16´43	AVE	19´03	19´03	20´08	20´43	AVE
SEVILLA	AVE	AVE	6´30	AVE	7´30	AVE	9´00	AVE	AVE	AVE	AVE	16´00	AVE	17´57	AVE	AVE	20´00	AVE
HUELVA	AVE	AVE	AVE	AVE	AVE	AVE	AVE	AVE	AVE	AVE	AVE	AVE	AVE	AVE	16´55	AVE	AVE	AVE
MALAGA	AVE	AVE	AVE	AVE	AVE	AVE	AVE	AVE	12´00	AVE	AVE	AVE	AVE	AVE	AVE	17´50	AVE	AVE
CADIZ	AVE	AVE	AVE	AVE	AVE	AVE	AVE	AVE	AVE	AVE	AVE	AVE	AVE	16´25	AVE	AVE	AVE	AVE

(1) De Lunes a Jueves precio Lanzadera entre Puertollano-Ciudad Real-Madrid.

Teléfonos de Información: 926 22-02-02 y Reservas y ventas a domicilio : 926 27-97-25 / 902-24-02-02

Grupo ruidera
Inmobiliaria
Agencia de Viajes
Estación de Servicio Ruidera S.L.
Avda Descubrimiento s/n
FRENTE A AVE RENFE

MADRID - CIUDAD REAL - PUERTOLLANO - CORDOBA (MALAGA) - SEVILLA (CADIZ HUELVA)

Info y Reserva 902 24 02 02	LANZ. LMXJV	(1) AVE LMXJVSD	LANZ LMXJVSD	AVE LMXJVSD	TALGO LMXJVSD	TALGO LMXJVSD	TALGO LMXJVSD	LANZ LMXJVSD	TALGO LMXJVS	LANZ. LMXJVSD	LANZ. LMXJVSD	AVE LMXJVSD	LANZ. LMXJV-D	TALGO LMXJVSD	LANZ. LMXJVSD	(2) AVE LMXJVSD	LANZ. LMXJVSD
MADRID	7´05	7´30	8´10	9´00	09´30	10´05	10´05	10´35	12´15	13´30	15´30	16´00	17´25	17´30	19´15	20´00	22´15
CIUDAD REAL	7'56	8´20	9´00	9´50	10´30	11´06	11´06	11´25	13´15	14´21	16´21	16´50	18´16	18´30	20´06	20´50	23´06
PUERTOLLANO	8'10	8´33	9'20	10´03	10´45	11´22	11´22	11´40	13´31	14´40	16´40	17´03	18´35	18´45	20´25	21´03	23´25
CORDOBA	AVE	9´18	AVE	10´48	11´33	12´12	12´12	AVE	14´18	AVE	AVE	17´48	AVE	19´33	AVE	21´48	AVE
SEVILLA	AVE	10´00	AVE	11´30	AVE	13´19	AVE	AVE	AVE	AVE	AVE	18´30	AVE	AVE	AVE	22´30	AVE
HUELVA	AVE	AVE	AVE	AVE	AVE	AVE	14´30	AVE	AVE	AVE	AVE	AVE	AVE	AVE	AVE	AVE	AVE
MALAGA	AVE	AVE	AVE	AVE	13´50	AVE	AVE	AVE	16'30	AVE	AVE	AVE	AVE	21'55	AVE	AVE	AVE
CADIZ	AVE	AVE	AVE	AVE	AVE	14'55	AVE	AVE	AVE	AVE	AVE	AVE	AVE	AVE	AVE	AVE	AVE

(1) Precios de Lanzadera los Sábados y Domingos en el trayecto Madrid-Ciudad Real-Puertollano.
(2) De Lunes a Viernes precio Lanzadera entre Madrid-Ciudad Real-Puertollano (Turista)

HORARIO DE AUTOBUSES

AGUDO: 18,00
ALBACETE (de lunes a sábados no festivos): 15,00
ALBALADEJO: 13,00 - 17,00
ALMADEN: 11,00 -12,15 -15,00 - 18,00
ALCAZAR: 09,30 - 14,00
ALDEA DEL REY: 13,20
ALMAGRO: *07,00 - *12,30 -13,00 -*14,00 -17,00 -*19,00
ALMODOVAR: 11,00 -13,30 -15,00 -19,00
ARGAM. CVA.: 08,30 -11,00 -13,30 -15,00 -16,45 -19,30
AZUAGA: 11,00
BARCELONA (L-S): 21,45 (DOMINGOS): 19,30
CABEZA BUEY: 12,15
CHILLON: 11,00 -12,15
CORDOBA: 11,00
DAIMIEL: 07,00 -09,30 -11,00 -14,00
EL CRISTO: 13,00
FUENTE EL FRESNO: *08,00-09,30 -11,00 -14,00 -18,30 -19,00
HERENCIA: 09,30 -14,00
HORCAJO: *15,30 (Sábados 14,00)
INFANTES: 13,00 -17,00
JAEN (de lunes a viernes no festivos): 09,20
LOS CORTIJOS: 14,30
LA SOLANA (de lunes a viernes): 13,30 -15,00 18,30
LA SOLANA (sábados): 15,00
MADRID: 07,00 -09,30 -11,00 -14,00 -16,30 (doming y fiestas) 09,00 -18,00
MANZANARES: 13,00 -14,00 -17,00
MALAGON: *08,00 -09,30 -*11,00 -*13,00 -14,00 -*14,30 -*18,30 -19,00
NAVALPINO: *15,30 (Sábados 14,00)
PEDRO MUÑOZ: 09,30 -14,00
PIEDRABUENA: *11,00 -*13,00 -15,30 -18,00 -*19,15
PORZUNA: 13,00 (Sábados 14,00) -15,30 -19,15
POZOBLANCO: 11,00
ALDEA DEL REY-CALZADA: 11,15
GRANATULA-CALZADA: 18,15
GRANATULA-VISO-ALMURADIEL: 19,15
PUERTOLLANO: 08,30 -11,00 -*13,30 -15,00 -19,30
PUERTOLLANO-VALDEPEÑAS: 07,30 -14,00
SOCUELLAMOS: 14,00
SACERUELA: 14,45
TOLEDO: *08,00
TOMELLOSO: *13,00 -14,00 -*17,00
TORRENUEVA: *14,00
VALENCIA: 09,30
VILLARTA: 14,00 -*18,30
VILLARRUBIA: 09,30 -*11,00 -14,00 -19,00
VALDEPEÑAS: *07,00 -*12,30 -13,00 -17,00 -*19,00

(*) Sábados no circula.

TANATORIO CIUDAD REAL
EL PRIMER TANATORIO DE LA CAPITAL, AHORA CON SERVICIO DE INCINERACION

SERVICIO PERMANENTE 24 HORAS
926 22 14 15
926 23 18 02
C/ Camino de la Guija, 21 (Junto al Hospital) - 13002 CIUDAD REAL

Ayer en la capital

PRESION:707,6 mm.
HUMEDAD:21 %
EVAPORACION:6,2 mm.
*Datos recogidos hasta las 8 de la tarde de ayer

El pluviómetro

Datos del año hidrológico actual

Septiembre : 38,1 l./m².
Octubre : 137,6 l/m².
Noviembre : 11,3 l./m².
Diciembre : 29,9 l./m².
Enero : 22,2 l./m².
Febrero: 1,7 l/m²
Marzo : 11,2 l./m².
Abril: 119,1 l./m².
Mayo: 50,3 l/m²
Junio: 1,5 l/m²
Total año hidrológico: 422,9 l./m².

Total año hidrológico anterior: 166,9 l./m2.
Año más lluvioso: 1968-69 con 719,4 l./m2.
Año más seco: 1998-99 con 166,9 l./m².
Media 1930 - 1990: 426,7 l./año.
*AÑO HIDROLOGICO: desde el 1 de septiembre hasta el 31 de agosto del año siguiente.

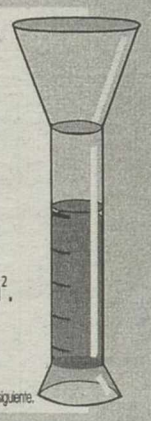

El Tiempo en la región

JUEVES 20

El Instituto Nacional de Meteorología (INM) prevé para hoy, jueves, en Castilla-La Mancha predominio de cielo poco nuboso o despejado, con intervalos de nubosidad de evolución en los sistemas montañosos. Temperaturas en ascenso, más acusado en el oeste de la comunidad y vientos flojos de componente sur.
Predicción para el viernes, día 21:
Cielo poco nuboso o despejado con nubosidad de evolución diurna y temperaturas sin cambios.

	Máxima de ayer	Mínima de ayer
ALBACETE	36°	16°
CIUDAD REAL	35,8°	19,4°
CUENCA	32°	15°
GUADALAJARA	32°	13°
TOLEDO	36°	20°

FARMACIAS

CIUDADREAL
24 HORAS: PILAR GARCIA. Mª Cristina, 10
ALCAZARDESANJUAN
FORTUNATA ORGENERO. PL Arenal, 20
MANZANARES
JESUS GORDO J. Del Perdón, 17
TOMELLOSO
24 HORAS CRISTINA GONZÁLEZ. A. Huertas, 129
VALDEPEÑAS:
MARINA CARRASCO. Constitución, 1

CINES

CIUDAD REAL
CINES CASTILLO
Sala 1: 6,30- 8,45 y 11 "YO, YO MISMO E IRENE"
Sala 2: 6,30 " LA PELICULA DE "TIGGER"
Sala 2: 8,15 " KRÁMPACK"
Sala 2: 10,30 " GLADIATOR"
Sala 3: 6,30 "HISTORIA DE UNA GAVIOTA Y DEL GATO.."
Sala 3: 8,45 " KILÓMETRO 0"
Sala 3. 11 "MISIÓN A MARTE"
MARIA CRISTINA
Sala 1: 8 y 10,50 "STUART LITTLE"
Sala 2: 8 y 10,50 "CERO EN CONDUCTA"
Sala 3: 8 y 10,50 "MISIÓN IMPOSIBLE 2"

El periódico no se hace responsable de los cambios de cartelera realizados a última hora.

MONTAJES ELECTRICOS CRESCENCIO PEREZ
INSTALACIONES ELECTRICAS DE ALTA Y BAJA TENSION
SIN COMPETENCIA EN PRECIO Y CALIDAD
C/ Los Coches, 15 - Teléfono:81-43-21 -CARRION DE CVA. (Ciudad Real)
Ctra. Carrión, Nave 82 - Teléfonos: 23-27-37/23-27-38 -CIUDAD REAL

BONOLOTO

05 01 15 5
08 27 32 11
19 37 44 18
23 40 45 29
27 46 46 31
43 47 48 48

R	C	R	C	R	C	R	C
3	37	6	15	0	20	3	23
14/07/00		17/07/00		18/07/00		19/07/00	

PRIMITIVA

09 01
10 07
11 15
17 24
30 25
39 42

R	C	R	C
02	03	0	10
13/07/00		15/07/00	

CUPON DE LA ONCE

Miércoles	12 21.746
Jueves	13 27.567
Viernes	14 55.983
Lunes	17 22.903
Martes	18 62.799

ONCE
nº premiado de ayer
17.341

EL GORDO DE LA PRIMITIVA

01
03
12
15
26
47

R	C
3	40
16/07/00	

DATOS FACILITADOS POR LA AGENCIA EFE, SUJETOS A COMPROBACION EN LISTA OFICIAL

NACIMIENTOS, MATRIMONIOS Y DEFUNCIONES

NACIMIENTOS: Alba Morales Delgado, hija de Jesús Manuel y Virginia. Ismael- Mohamed Bercaoui Mounagid, hijo de Jillali y Khaddout
DEFUNCIONES: Aurelia Medina Gamero, de 73 años. Calixto Herranz Alonso, de 87 años.

SANTORAL DE HOY: *Santos Aurelio, Pablo de Córdoba, Sabino, Julián, Máximo, Elias, Casia, Paula y Severa*

TECNOFON te da más
GRUPO UNitec
La gama más amplia en Pack Activa con 7.000 pesetas en llamadas
.... y además llévate una RADIO PORTATIL con cascos, regalo exclusivo de TECNOFÓN
Recarga desde 1.000 Ptas.

C/ Alarcos, 27 Teléfono: 926 27 31 21 Ciudad Real

POR GENTILEZA DE: TECNOFON

REFRAN DE HOY

"No digais mal del año hasta que sea pasado"
Advierte que hasta las ver las cosas del todo no se puede hacer juicio cabal de ellas

M.C.D.2022

En esta reunión, tanto los representantes del PP, encabezados por el alcalde de Ciudad Real, y de la sociedad promotora, pedirán la agilización de los trámites pendientes

El ministro de Medio Ambiente recibirá hoy a una nutrida representación del PP provincial y de los promotores

El PP y la sociedad aeroportuaria pedirán a Matas más rapidez gestora

Una nutrida delegación ciudadrealeña, compuesta por representantes del Partido Popular de la provincia y de la sociedad promotora del aeropuerto, mantendrá hoy un encuentro con el ministro de Medio Ambiente, Jaume Matas. Todos ellos pedirán al nuevo ministro de Medio Ambiente que agilice en lo posible los trámites que quedan hasta llegar a la Declaración de Impacto Ambiental definitiva.

La Tribuna

El grupo visitante está formado por el senador y alcalde de Ciudad Real Francisco Gil-Ortega, que solicitó esta reunión al titular de Medio Ambiente hace unos días, el presidente provincial del PP, José Manuel Rodríguez Carretero y los diputados nacionales Carmen Quintanilla y Enrique Belda.

Asimismo, el presidente de la Cámara de Comercio ciudadrealeña y presidente de la sociedad Aeropuerto de Ciudad Real Holding Empresarial S.L, Juan Antonio León Triviño, y otro miembro de la misma, Pedro Barato, además del alcalde de Ballesteros de Calatrava, Ángel Fernández y otras personalidades relacionadas con el proyecto del Aeropuerto de Ciudad Real solicitarán, dentro de la legalidad, una mayor rapidez en los trámites pendientes dentro del Ministerio. Hay que recordar que el pasado día 12 de julio comenzó el periodo de 30 días de alegaciones al estudio de impacto ambiental de la futura infraestructura ciudadrealeña, lo que supone que este plazo termina a mediados del mes de agosto.

Una vez recibidas todas las alegaciones, el Ministerio de Medio Ambiente dispondrá de dos semanas para hacer la Declaración de Impacto Ambiental definitiva, aunque, teniendo en cuenta que el mes de agosto es vacacional para los ministerios, sería ya en septiembre cuando debería llegar esta autorización.

Una vez superados estos trámites, ya sería el Ministerio de Fomento quien daría la autorización definitiva para el comienzo de las obras, una fecha que, según los promotores, podría hacerse realidad entre los meses de octubre y noviembre.

Tras dieciocho meses de obras, plazo previsto por la sociedad impulsora del proyecto, podría comenzar la actividad de este aeropuerto, que ocupará más de 1.600 hectáreas de terreno entre los términos municipales de Ballesteros de Calatrava, Villar del Pozo y Ciudad Real, y que tendrá tráfico de mercancías y viajeros.

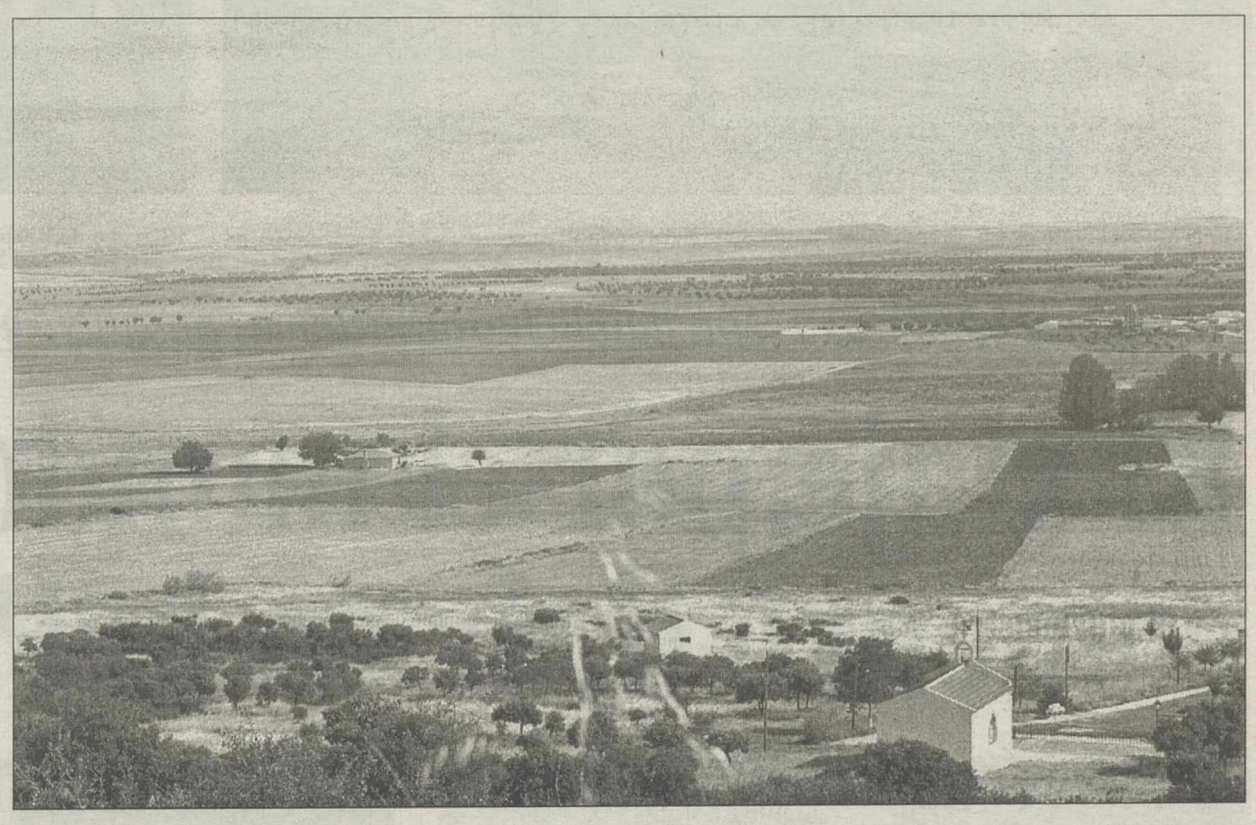

Estos son los terrenos en los que se ubicará el futuro aeropuerto.

Los representantes populares son el senador y alcalde de Ciudad Real, Francisco Gil-Ortega, el presidente provincial del PP, José Manuel Rodríguez Carretero, los diputados nacionales Carmen Quintanilla y Enrique Belda y el alcalde de Ballesteros, Ángel Fernández

Constituida la sociedad Aeropuerto Ciudad Real Holding S.L, compuesta por la Cámara de Comercio y la Diputación

En la tarde de ayer quedó constituida la sociedad Aeropuerto Ciudad Real Holding Empresarial S.L. que está integrada por dos socios: la Diputación Provincial de Ciudad Real y la Cámara de Comercio de Ciudad Real.

Esta sociedad, que se suma a la matriz ya existente Aeropuerto de Ciudad Real, fue definida como "un paso más en el largo camino hacia el aeropuerto", por Nemesio de Lara.

La sociedad, con un capital de 66 millones de pesetas, está formada por 66 acciones, cada una de 1.000.000 de pesetas. Cada socio, es decir, Diputación y Cámara de Comercio, cuentan con 33 acciones. Esta sociedad, que formará parte de la futura Ciudad Real Aeropuertos S.A es la propietaria de los terrenos en los que se ubicará la infraestructura.

Su Consejo de Administración está formado por Juan Antonio Triviño como presidente; Nemesio de Lara Guerrero como vicepresidente y José Cano como secretario. En cuanto a sus vocales, éstos son Pedro Barato, Antonio Salinas y Vicente Buendía.

Aeropuerto de Ciudad Real Holding Empresarial es un puente entre la citada sociedad matriz y la que se constituirá en el mes de septiembre, Ciudad Real Aeropuertos S.A, que tendrá un capital de casi 18.000 millones de pesetas.

Salinas, De Lara y León Triviño escuchan al notario en el acto de constitución. T.F

M.C.D.2022

La Tribuna cultural

Momento en el que queda prendida la "llama de la hermandad". T.FERNÁNDEZ

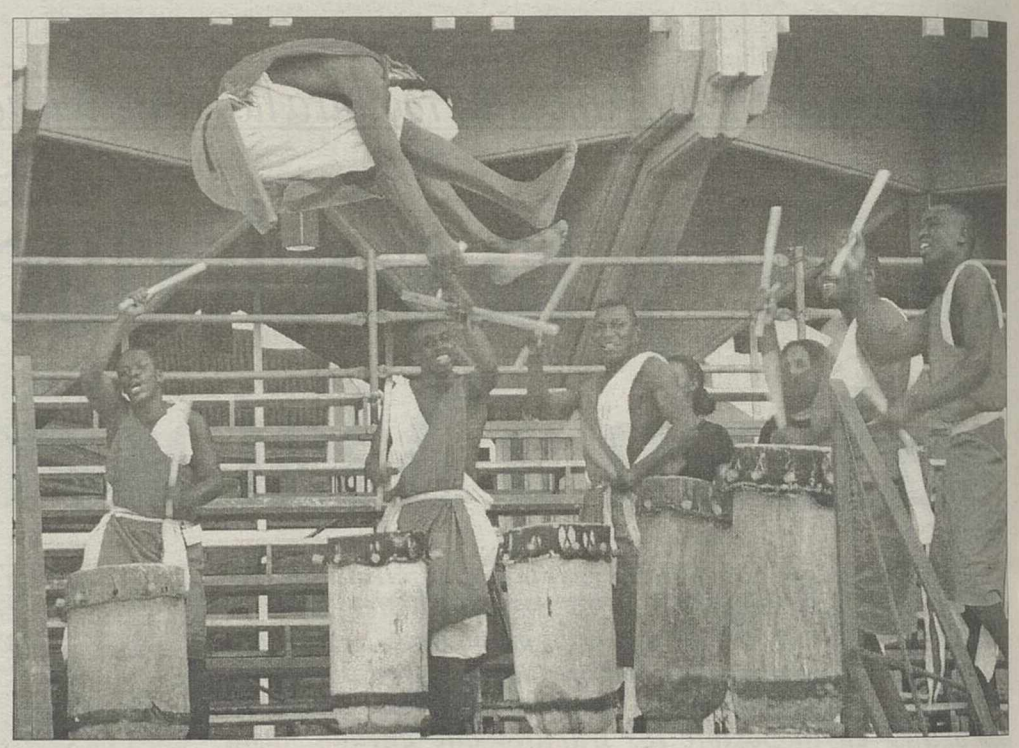

El grupo de Burundi durante su brillante actuación en la Plaza Mayor. T.FERNÁNDEZ

La izada de banderas y el prendimiento de la llama constituyó una llamada a la hermandad de los pueblos

El viaje por el mundo del folclore comenzó ayer en la Plaza Mayor

Rocío CERVANTES

El XIX Festival Internacional de Folclore comenzó un año más en la Plaza Mayor de Ciudad Real. Con la izada de banderas, suelta de palomas y el encendido de la "llama de la hermandad" quedó inaugurado este Festival que nos trae la magia, la riqueza y el exotismo imaginado de diferentes partes del mundo.

La Banda Municipal de Música de Ciudad Real abrió el acto de inauguración con la interpretación de la pieza musical "El barberillo de Lavapies", que dió paso al desfile de los grupos participantes hasta el escenario instalado para la ocasión en la Plaza Mayor.

El grupo de Eslovaquia, Karpaty, fue el primero en subir al escenario donde hizo alarde de una coreografía ágil en los movimientos y en el ritmo. Los ancestrales tambores del grupo Batimbo de Burundi nos trasladó a otro mundo anclado en el tiempo y nos hizo creer a todo el público presente estar presenciando una danza ritual en la que se festejaba algún acontecimiento importante. El equilibrio de los componentes masculinos de este grupo quedó reflejado en la "frescura" con la que sostenían los tambores sobre sus cabezas sin ayuda de ningún tipo.

Costa Rica hizo alarde del calor latinoamericano, sus vistosos y coloridos trajes y el ritmo de su música invitó al público al jolgorio. La dulzura caribeña quedó reflejada en los rostros de las jóvenes que hicieron con el juego de sus faldas un amplio abanico de colores.

A ritmo de acordeón interpretó su baile el grupo de estudiantes universitarios Vesennie Zori de Rusia. Once mujeres invitaron al baile a ocho hombres, al principio con un ritmo lento y sosegado para finalizar con la rapidez y los juegos de acrobacia de los bailarines.

El grupo Donggur Dance Company de Corea del Sur elevó hasta el escenario su música y danza clásica de pausado ritmo y lentas canciones que contrastó con el resto de los grupos.

Los trajes y jotas manchegas llenaron de "populismo" el ambiente. El grupo Mazantini de Ciudad Real, protagonista del Festival y encargado de cerrar el desfile, atrajo los aplausos de los presentes al recordar los ritmos que un día bailaron nuestros mayores, y que ahora son ellos los encargados de conseguir que esos tradicionales bailes no se pierdan.

Al finalizar las actuaciones de cada uno de los grupos, dos representantes de los mismos desfilaron hasta la tribuna, al son de los himnos nacionales de sus paises interpretados por la Banda Municipal de Música de Ciudad Real, portando la bandera y la paloma blanca, símbolo de la paz.

Izada de banderas

Junto a todas las banderas nacionales desfiló también hasta el escenario la de la Confederación Internacional de Organizadores de Festivales Folclóricos (CIOFF) mientras sonaban los compases de la pieza musical "El abanico" y que se puede oir en cada uno de los relevos que realiza la Guardia Real Inglesa. A la vez que se izaban las banderas de Eslovaquia, Rusia, Corea del Sur, Costa Rica, Burundi y España, junto con la de CIOFF el ciudadrealeño Javier Palomares interpretó El Himno a la Alegría que fue seguido por la suelta de palomas que sobrevolaron el cielo de la ciudad.

La Danza del Fuego de Manuel de Falla encuadró el espectáculo que finalizó con el encendido de la llama en el pebetero, símbolo de hermanamiento entre los pueblos que seguirá brillando más allá de los días que dure la fiesta. Según el alcalde de Ciudad Real, Francisco Gil Ortega "el folclore es el lenguaje común entre continentes a la vez que es el lenguaje de la amistad", que debe primar frente a aquellos otros que apuestan por la violencia y el terrorismo, "por eso mientras que haya amistad habrá paz y concordia entre los pueblos".

La novedad de este año estuvo marcada por el pasodoble que los grupos participantes bailaron al finalizar el acto. Mezclados entre ellos e invitando al público a participar del mismo quedó bien claro que no existe que la raza, el color de piel o el idioma no es impedimento alguno para disfrutar del lenguaje universal, el de la música.

El viaje por el mundo del folclore, símbolo de hermanamiento entre pueblos de diferentes culturas, razas y lenguas no hizo nada más que comenzar ayer. Ahora solo queda dejarse atrapar por su recorrido para disfrutar y aprender de cada uno de los espectáculos que ofrecerán en sus diferentes paradas, ayer ya lo hicieron el equipo municipal de Gobierno que estuvo presente en la inaguración oficial del Festival que hoy continuará en el Auditorio de La Granja con las actuaciones de los distintos grupos.

Grupo de Costa Rica desfilando. T.F

El Grupo de Coros y Danzas Mazantini fue el último en actuar. T.F

M.C.D.2022

La Tribuna cultural

Un momento del pasacalles que los grupos protagonizaron por la ciudad. T.FERNÁNDEZ

La vistosidad y el colorido de los trajes estuvo presente en el recorrido. T.FERNÁNDEZ

El alcalde hizo entrega a los grupos participantes en el Festival de una figura del Rey Alfonso X El Sabio

El Ayuntamiento se convirtió, por unos momentos, en una torre de Babel

Rocío CERVANTES

El Salón de Plenos del Ayuntamiento de Ciudad Real se convirtió en la mañana de ayer, durante unos instantes, en una auténtica torre de Babel.

Decenas de personas venidas de todos los rincones del mundo llegaron a Ciudad Real con sus diferentes culturas e idiomas unidas por un nexo común, el folclore. Se trataba de la recepción oficial, por parte del equipo municipal de Gobierno, a los grupos participantes en la decimonovena edición del Festival Internacional de Folclore que dió comienzo ayer en nuestra ciudad y que se prolongará hasta el próximo sábado, 22 de julio.

La intención de este Festival, como recordó su director, Rafael Cantero Muñoz "es que se produzca el intercambio de culturas" y que "cuando regresen a sus países divulguen que han conocido la patria de El Quijote, al mismo tiempo que nosotros nos impregnemos de su cultura". Además, en esta edición Cantero dijo que hay que hacer realidad el lema que el presidente de la UNESCO lanzó: "a través del folclore tenemos que construir la paz en nuestras mentes".

Por otra parte, el concejal de Cultura, Ramón Barreda se marcó el reto, y que después cumplió, de dar los buenos días a cada uno de los grupos participantes en su idioma. También el primer edil de la ciudad, Francisco Gil Ortega dio la bienvenida a los grupos de Eslovaquia, Rusia, Corea del Sur, Costa Rica y Burundi y agradeció su presencia "este universal acto, un clásico de los veranos manchegos" y que a pesar de sus años "tiene la misma energía, o incluso mayor, que hace 19 años". Un año más Ciudad Real se viste con todos los colores del arco iris del folclore, a ritmos del norte y del sur, del este y del oeste, con la cultura de los cinco continentes "cuyos representantes en este Festival vienen a enseñar a los manchegos aquella riqueza de sus tierras, y a la inversa, nosotros representados por el grupo Mazantini les enseña a ellos la riqueza de la cultura musical y folclórica manchega" señaló Gil Ortega.

El alcalde agradeció aquí el esfuerzo que la Asociación de Coros y Danzas de Ciudad Real hace todos los años "para mantener viva esta tradición" ya que hacen posible que por unos días nuestras calles y plazas se llenen del ritmo, el colorido y la magia de los grupos participantes.

Al final del acto el Ayuntamiento obsequió a todos los grupos participantes en el Festival con un regalo, una figura del rey Alfonso X El Sabio, fundador de esta "real villa", sentada en su trono a imagen y semejanza de la que hay en la Plaza Mayor. De forma recíproca los grupos también obsequiaron al Ayuntamiento con un regalo típico de su cultura.

Con un deseo de hermanamiento entre los pueblos el Festival comenzó un año más.

El grupo de Corea del Sur durante su actuación. T.FERNÁNDEZ

El ritmo caribeño alegró la mañana a los ciudadrealeños. T.FERNÁNDEZ

Burundi obsequió al alcalde con un colgante y un disco. T.FERNÁNDEZ

M.C.D.2022

Durante los meses de julio y agosto pasarán por las instalaciones de la finca más de un centenar de jóvenes

El albergue de la finca Galiana acoge actividades para jóvenes a lo largo del verano

J. Soledad RUIPÉREZ

El albergue de la Finca Galiana presenta un grado de ocupación absoluta. Así lo indicó ayer el encargado de esta finca Alberto Lillo en declaraciones a LA TRIBUNA. A lo largo del verano este albergue, propiedad de la Diputación provincial de Ciudad Real, está repleto de jóvenes, que gracias a los campamentos que en este paraje se celebran, disfrutan allí la época estival.

Los diez primeros días de julio el albergue estuvo ocupado por 40 niños con edades comprendidas entre 7 y 14 años. Los chicos, todos de la provincia de Ciudad Real, realizaron actividades relacionadas con el Medio Ambiente, trabajos con animales de granja así como diversos tipos de actividades lúdicas.

En estos momentos y hasta el próximo 30 de julio, organizados por la Diputación, tendrán lugar unos campamentos en los que, además de los trabajos que se pueden llevar a cabo en este espacio natural, se imparten clases de inglés. En estas convivencias están participando 27 niños de 7 a 13 años.

Lillo, máximo responsable de esta finca, indicó que son 1.800 pesetas las que cada niño paga al día por su estancia en el albergue, un precio en el que están incluidos todos los gastos de estancia y actividades.

Alberto Lillo se muestra muy satisfecho del resultado que se está obteniendo con estos encuentros y campamentos que tienen lugar en las instalaciones de la finca Galiana, unas instalaciones en las que este verano están disfrutando niños de toda la provincia e incluso de otros países. Ese es el caso de 100 jóvenes bielorrusos que estuvieron disfrutando de este hermoso paraje los pasados días 12 y 13 de julio.

En las dos primeras semanas del mes de agosto está previsto llevar a cabo un campamento en colaboración con el Ayuntamiento de Ciudad Real. Se trata de una actuación gestionada en su totalidad por el consistorio capitalino dirigida a niños de la capital de edades comprendidas entre 7 y 13 años.

Aspecto de los jardines de la finca Galiana.

A lo largo del mes, 120 niños saharauis que están pasando el verano en la provincia de Ciudad Real disfrutarán de un día en el albergue realizando todo tipo de actividades.

En este mismo sentido, un grupo de niños ucranianos que, gracias a la asociación CREAN, se encuentran estos días en Ciudad Real, pasarán un día en la finca.

Además, añadió Alberto Lillo, durante 20 días, 20 jóvenes de edades comprendidas entre 18 y 20 años, que van a participar en un campo de trabajo en Fernán Caballero, residirán en el albergue. Por último, adelantó que en septiembre se realizará un congreso de Juventudes Socialistas en el albergue de la Finca Galiana.

El albergue de la finca Galiana cuenta con 40 camas. Se trata de un centro de interpretación medioambiental cuyas instalaciones pertenecen a la Diputación

Santiago Alonso expondrá en AMFAR el Plan de Igualdad de Oportunidades

La Tribuna

El delegado provincial de la Consejería de Bienestar Social, Santiago Alonso, tiene previsto exponer hoy, día 20 de julio, a la Junta Directiva de la Asociación de Mujeres y Familiares del Ambito Rural (AMFAR) de Ciudad Real las líneas básicas del Plan de Igualdad de oportunidades entre hombre y mujeres de Castilla-La Mancha.

Alonso se reunirá con la presidenta provincial y nacional de AMFAR, Lola Merino, así como con las delegadas locales de Almadén, La Solana, Campo de Criptana, Bolaños de Calatrava, Valdepeñas, Miguelturra, Membrilla, Villarrubia de los Ojos, Daimiel, Moral de Calatrava, Tomelloso, Agudo Socuéllamos y Abenójar.

Antes de producirse el encuentro con el delegado provincial de Bienestar Social AMFAR- Ciudad Real celebrará una Junta Directiva con motivo del ya inminente cierre de la actividad como consecuencia de la llegada de agosto, mes en el que se produce el tradicional parón estival. La ejecutiva analizará la evolución de AMFAR a nivel de implantación en la provincia, así como el diseño de los proyectos formativos y de las iniciativas que se llevarán a cabo en los próximos seis meses.

Otros temas que se analizarán son la incorporación de la Asociación de Mujeres y Familias del Ambito Rural de Ciudad Real los grupos de acción local así como las demandas presentadas por todas las socias y por las delegaciones locales desde la celebración de la última junta directiva, acontecida a finales del pasado mes de abril.

> Otros temas que se trataran son las demandas presentadas por todas las socias y por las delegaciones locales

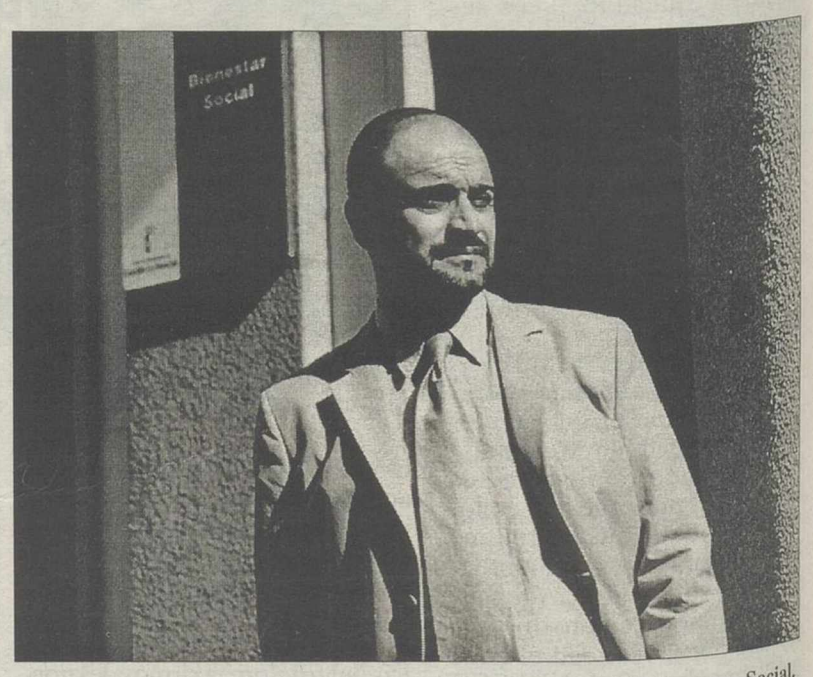

Santiago Alonso, delegado provincial de la Consejería de Bienestar Social.

COOPERATIVA AVICOLA DE DAIMIEL

La Sociedad Cooperativa Avícola de Daimiel informa sobre su disolución acordada en Asamblea General celebrada en Daimiel con fecha 15 de julio de 2000, siendo nombradas socias liquidadoras, a los efectos oportunos
Dña. Carmen Aguirre García-Astilleros
Dña. Fermina Aguirre Astilleros.
Dña. Mª Fe Molina González.
Plaza de Lepanto, 4
Daimiel (Ciudad Real)
Telf: 926 26 06 02

CEPSA "ENERGETICOS DE LA MANCHA, S.A."
REDUCCION CAPITAL SOCIAL

Conforme a lo dispuesto en el artículo 165 del Texto Refundido de la Ley de Sociedades Anónimas, se hace público que la Junta General Extraordinaria de Accionistas de "Energéticos de la Mancha, S.A. ", celebrada con carácter universal en Madrid el 23 de Junio de 2000, adoptó, por unanimidad, con el fin de redondear el valor nominal de cada acción a un número entero de euros, el acuerdo de reducir el capital social redenominado en euros, ascendente a 769.295, 4936 euros, en 1.295,4936 euros, con cargo a reservas libres, sin devolución de aportaciones a los accionistas y con dotación de la reserva prevista en el artículo 167-3º del Texto Refundido de la Ley de Sociedades Anónimas, por lo que no cabe oposición por parte de los acreedores. Esta reducción de capital se instrumentará por medio de la disminución del valor nominal de las acciones. El capital social quedará establecido en 768.000 euros.
Madrid, 30 de junio de 2000
Carmen Cagiga Cremades
Secretaria del Consejo de Administración.

ACCION CONTRA EL HAMBRE
c/ Barceló 13 1º izq. 28004 Madrid
Tlf. (91) 593 90 00
Banco Central Hispano
Suc. 1 c/c. 9000-0

M.C.D.2022

Luis Campos es el Pandorgo de este año. T.FERNANDEZ

La Hermandad de Pandorgos se reunió ayer en una comida. T.FERNANDEZ

La candidatura del periodista ciudadrealeño fue la única que concurrió a la elección

Luis Campos, elegido Pandorgo 2000 de las fiestas de Ciudad Real

Teresa GONZÁLEZ

Luis Campos se convirtió ayer en el vigésimo primer Pandorgo de Ciudad Real tras la elección por mayoría (hubo dos abstenciones) por parte de la Hermandad de Pandorgos y a propuesta de la Asociación de Coros y Danzas "María José Melero" .

Una elección "difícil por diferentes circunstancias", tal y como la definió el ayer presidente en funciones de la Hermandad, Vicente Calvo, debido a la dificultad que en esta ocasión ha habido para encontrar al Pandorgo' 2000, dado que únicamente ha habido un candidato.

Por ello el sucesor de Samuel Guerrero hizo ayer un llamamiento a los ciudadrealeños "para que cuando se les proponga ser pandorgos no se asusten y acepten". Luis Campos dejó claro que la capacidad económica no debe influir en la elección "porque yo no soy rico, soy un humilde trabajador y no es obligatorio hacer fiestas en todos los barrios". Para Campos el único mérito a la vez que la principal virtud de los pandorgos debe ser "amar a su tierra".

El Pandorgo '2000 dijo sentirse orgulloso de poder representar a la Hermandad de los Pandorgos y a Ciudad Real y reconoció haberse emocionado cuando le hicieron la propuesta porque "soy de Ciudad Real y amo a la Virgen de Prado", señaló.

En el encuentro con los medios de comunicación tras la comida con la Hermandad de Pandorgos en la que se hizo oficial su elección, Luis Campos señaló que de momento no tiene elaborado el programa que desarrollará. Sí dijo tener claro que seguirá la tradición "para que no se rompa como ocurrió con la Batalla de Flores del 16 de agosto". De ahí que dijera sí a la propuesta de la Hermandad "porque no haber aceptado hubiera sido malo para esta tradición que tiene que perdurar".

Todos se pesarán

Y aunque no avanzara su programa, sí adelantó que en este año y por vez primera está previsto que la totalidad de los pandorgos se pesen "para saber cuantos kilos de pandorgos hay".

Y también en este año puede producirse por vez primera un abierto enfrentamiento con el Ayuntamiento de Ciudad Real. Y es que la Hermandad reclama el protagonismo y la representatividad de la figura de los pandorgos en la fiesta de La Pandorga. Consideran que esta fiesta "no tendría sentido sin el Pandorgo y sí sin la Dulcinea", tal y como señaló Luis Campos.

Por ello, esperan que el próximo 31 de julio en la proclamación del Pandorgo y la Dulcinea puedan subir todos los pandorgos al escenario y no ocurra lo que el pasado año en el que debieron quedarse abajo por falta de espacio. La Hermandad hizo ayer público que en caso de que no se les permita acceder al escenario se quedarán entre el público sin participar como Hermandad.

El Pandorgo '2000 también aludió ayer a lo que considera una discriminación por parte del Ayuntamiento de Ciudad Real con respecto a la Dulcinea a la que el Consistorio sí da dinero para la compra del vestido. Una cuestión que Luis Campos ya ha planteado al alcalde ciudadrealeño, Francisco Gil-Ortega, aunque este le respondió que no hay partida económica para este fin, según señaló ayer Luis Campos.

Los "Pandorgos" abogaron ayer por el diálogo y el entendimiento con el Ayuntamiento ciudadrealeño.

En la tarde de ayer el concejal de Festejos, Ramón Barreda acudió a felicitar al nuevo Pandorgo con el que mantiene una magnífica relación que son "algo distintas" con la Hermandad de Pandorgos.

XXIII Festival Internacional de Teatro Clásico
Almagro
del 6 al 30 de Julio de 2000

Corral de Comedias
22.45 Horas
El Caballero de Olmedo
Dir.: Etelvino Vázquez
7, 8 y 9 de Julio
Próspero. Versión de Concierto
11 de Julio
Arcipreste
Dir.: Rafael Álvarez "El Brujo"
Del 13 al 17 de Julio
Desvelos de Amor: Lope de Vega y la Zarzuela
Coordina: Manuel Lagos
19 de Julio
Molière Ensaya Escuela de Mujeres
Dir.: Arturo Castro
Del 21 al 23 de Julio
Calderón, ¿Enamorado?
Dir.: J. Maya - A. Curieses
25 y 26 de Julio
De Fuera Vendrá Quien de Casa Os Echará
Dir.: Francisco Abad
28 y 29 de Julio

Claustro de los Dominicos
22.45 Horas
Baraja del Rey Don Pedro
Dir.: José Luis Gómez
Del 6 al 9 de Julio
Mañanas De Abril y Mayo
Dir.: Miguel Narros
Del 11 al 19 de Julio
Calderón, Los Clásicos y El Flamenco
José Menese y Ginesa Ortega
21 y 22 de Julio
El Mayor Hechizo, Amor
Versión y Dir.: Fernando Urdiales
Del 25 al 30 de Julio

Palacio de Valdeparaíso:
Jornadas de Teatro Clásico:
del 11 al 13 de Julio
Congreso:
Del 17 al 20 de Julio
Seminario:
Del 24 al 26 de Julio

Hospital de San Juan
22.45 Horas
Maravillas de Cervantes
Dir.: Joan Font
Del 6 al 16 de Julio (descanso 12 de Julio)
La Vida es Sueño
Versión y Dir.: Calixto Bieito
Del 19 al 23 de Julio
La Dama Duende
Versión y Dir.:
José Luis Alonso de Santos
Del 25 al 30 de Julio

CORRAL DE COMEDIAS

Teatro en la Calle
21. Horas
Plaza de Santo Domingo
Mascarada Canalla
Dir.: Alfonso Zurro
7, 8, 14, 15, 28 y 29 de Julio
Callejón del Villar
Hilando cuentos
21 de Julio
En la voz también hay dicha.
Contando a Calderón
22 de Julio

Teatro Municipal
22.45 Horas
Dulcinella (en Italiano)
Dir.: Maurizio Scaparro
6 y 7 de Julio
El Monstruo de Los Jardines
Dir.: Ernesto Caballero
10 y 11 de Julio
No son Todos Ruiseñores
Dir.: Eduardo Vasco
Del 13 al 16 de Julio
Romeo y Julieta
Dir.: Francisco Suárez
del 19 al 23 de Julio
Como Gustéis
Dir.: Adrián Daumas
Del 25 al 29 de Julio

Patio de Fúcares
22.45 Horas
El Príncipe Constante
(en portugués)
Dir.: Jorge Listopad
7 y 8 de Julio
Monnaie De Singes. Arlequin D'Occident, Taró-Kaja Et Le Roi Singe D'Orient (en francés)
Dir.: Didier Galas
14 y 15 de Julio
La Vengadora de Las Mujeres
Dir.: Carlos Martín
21 y 22 de Julio
Macbeth Director's Cut
(en inglés)
28 y 29 de Julio

Teatro Infantil, Exposiciones, Conciertos, Feria de Artesanía, Jornadas Gastronómicas, etc...

Junta de Comunidades de Castilla-La Mancha
DIPUTACION PROVINCIAL DE CIUDAD REAL
MINISTERIO DE EDUCACION Y CULTURA
902 10 12 12 TEL·ENTRADA CAIXA CATALUNYA
AYUNTAMIENTO DE ALMAGRO

Información en la Red:
http://www.festivaldealmagro.com
falmagro@festivaldealmagro.com

Programación sujeta a modificaciones

M.C.D.2022

La Tribuna sanitaria

La anemia podría desempeñar un papel clave en la hipoxia tumoral

Un adecuado tratamiento de la anemia oncológica mejora la calidad de vida

La Tribuna

La anemia es la alteración hematológica más frecuente en el paciente con cáncer. Aunque hasta el momento se le ha prestado poca atención, sus síntomas, principales la fatiga, aumentan notablemente la morbilidad de los enfermos oncológicos y afectan seriamente a su calidad de vida.

Asimismo, la hipoxia o falta de oxigenación del tejido tumoral es un factor de resistencia tanto a la quimio como a la radioterapia, que podrían ser más eficaces con una mejor oxigenación. Por tanto, además de afectar a la calidad de vida del enfermo, la anemia puede alterar la respuesta al tratamiento e influir en la supervivencia.

Hasta hace relativamente poco tiempo, la anemia y la fatiga provocada por esta eran consideradas como algo normal en los pacientes oncológicos. Según señala el doctor Pere Gascón, el Hospital Clinic y Provincial de Barcelona, el estudio norteamericano Fatigue Coalition, pone de manifiesto que «a pesar de que más del 75 por ciento de los enfermos estudiados experimentaban fatiga, el 50 por ciento nunca habían comentado este problema con su oncólogo, que pasaba por alto este aspecto». Asimismo, «un 60 por ciento consideraban el cansancio como el factor más importante en su forma de vida, por encima del dolor o la depresión».

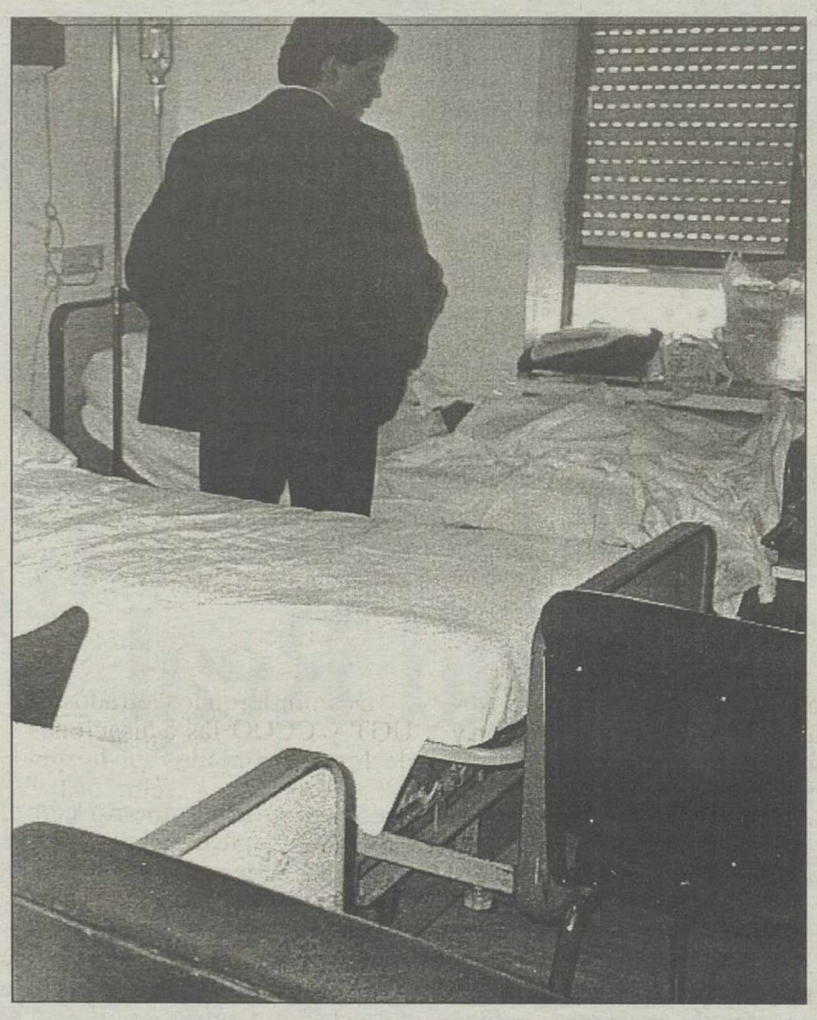

Hasta hace poco la anemia era considerada normal en los oncológicos.

El tratamiento con Eritropoyetina mejora la calidad de vida de estos pacientes, la astenia y otros síntomas relacionados con la anemia, con independencia de la respuesta tumoral».

Esta mejora se relaciona con el nivel de hemoglobina alcanzado.

En esta línea, los trabajos realizados por el Procit Study Group en enfermos de similares características tratados con Eritropoyetina evidencian también un incremento significativo de la hemoglobina (mejora de la anemia); un menor número de transfusiones requeridas y un aumento notable de la calidad de vida (niveles de energía y actividad diaria).

«Como consecuencia- señala el profesor Alberola- y teniendo en cuenta el incremento de oxigenación tumoral consecuente al tratamiento, las expectativas actuales se dirigen tanto a favorece el control del tumor como a aumentar la supervivencia del enfermo.

Resultados

Por otro lado, y de forma secundaria, se analizó la supervivencia obteniendo resultados sorprendentes: Las supervivencia media fue de 17 meses e el grupo de pacientes tratados con Eritropoyetina Alfa y de 11 meses en el grupo placebo. Tal y como subraya Gascón, «aunque el estudio no fue diseñado para evaluar este parámetro, los resultados sugieren un beneficio en los pacientes tratados con Eritropoyetina Alfa, estimando una supervivencia del 60% a los 12 meses frente.

La información sobre medicamentos favorece la libre elección del paciente

La Tribuna

Gracias a la información terapéutica el paciente podrá aceptar o no, y de una manera libre y responsable, los fármacos que se le recomiendan.

El pasado martes 11 de julio se presentó en Madrid el libro "El consentimiento en la utilización de fármacos", segunda monografía editada por la Asociación Española de Derecho Farmacéutico, ASEDEF.

En esta obra, en la que han participado 13 autores, bajo la dirección de Manuel Amarilla y el profesor Cecilio Alamo, se plantea un tema que pronto será de gran actualidad y que Iñigo Barreda, autor del capítulo "La información del medicamento, otro dardo en la diana de la responsabilidad", explicó en su introducción al acto de presentación: la necesidad de que el paciente/usuario tenga además de la información médica sobre el tratamiento, toda la información "erapéutica" sobre los fármacos que se le aconsejan, sus beneficios y posibles secuelas, para que, desde la formación y la información, se pueda hacer responsable de la decisión de tomarlos o no.

Como aseguro Ignacio Echániz en su intervención "el consentimiento informado en la utilización de fármacos es un pilar fundamental para el comportamiento ético con el paciente, es un acto verbal que se debe realizar para elevar la calidad del proceso sanitario en beneficio del paciente, quien debe ser aconsejado con el necesario respeto a su salud y a su dignidad".

Para que este acto sea una realidad quizá sea necesaria una reforma legal, como se desprende de varias de las ponencias de este acto de presentación del libro. Mariano Avilés, coautor del capítulo «El fármaco y la autonomía de la voluntad», afirmó que "la información debe aflorar, no se debe permitir la desinformación desde la legalidad, aunque sea necesaria una reforma leal y un cambio de actitudes".

Manuel Amarilla, cuyo capitulo lleva por título "El futuro del consentimiento en la utilización de fármacos", añadió que "el paciente en el futuro va a exigir más información fría y detallada sobre los fármacos, y la Ley General de Sanidad tiene que tenerlo en cuenta e incluir en su texto la protección de los derechos del paciente.

Echániz aseguró asimismo que "la información terapéutica debe ser un proceso continuado en el tiempo que no se agote con el consentimiento informado, se trata de un proceso verbal y debe ser un acto clínico más cuyo incumplimiento pueda ser perseguido. Es un deber exigible a los profesionales sanitarios, quienes deben explicar las contraindicaciones de los fármacos a los pacientes" .

A su salud

Ciudades saludables

Para la Organización Mundial de la Salud (OMS), la salud es «un estado de bienestar físico, mental y social, y no sólo la ausencia de enfermedad». Salud y enfermedad no deben concebirse como conceptos estrictamente biológicos e individuales, sino que se deben formular como procesos condicionados por determinadas circunstancias sociales y económicas, siendo el concepto de salud inseparable de: La paz; la eliminación de la pobreza y marginación; la conservación del medio ambiente; la reducción del desempleo.

El ejemplo más claro para comprender la incidencia que tienen en la salud de la población las medidas políticas, sociales y económicas, es el de los países subdesarrollados, en los que salvan más vida la alimentación y la dotación de infraestructuras (red de abastecimiento y alcantarillado) que la aportación de medicamentos.

En la Primera Conferencia Internacional para la Promoción de la Salud se dictaban una serie de bases, entre las que mencionamos dos: Fomento de políticas saludables (transportes) y creación de entornos saludables (políticas medioambientales). Un planeta cuyo medio está conservado es la mejor contribución para la Salud, existiendo una estrecha relación entre la degradación del medio ambiente y los riesgos para la salud.

Entendiendo que en las dos tienen competencias los Ayuntamientos, con la intención de promocionar la salud de los residentes en Ciudad Real, desde esta columna nos atrevemos a sugerir que se adopten las medidas de política medioambiental oportunas para la creación de una Ciudad Saludable, sugiriendo, de entrada, la disminución del tráfico contaminante, promocionando, por ejemplo, el uso de la bicicleta dentro del casco urbano con la colocación de simples aparcamientos; así mismo, sería deseable que se mejorasen las condiciones de las calles para que la ciudad fuese no sólo transitable sino también paseable; es, por ejemplo, prácticamente imposible transitar por nuestra ciudad con un carrito de bebé sin riesgo para la integridad física del niño o de la persona que lo conduce y no digamos de las personas discapacitadas que precisan sillas de ruedas.

Somos conscientes de que la peatonalización es complicada por los diferentes intereses enfrentados, sin embargo, pensamos que con imaginación y buena voluntad todo es posible; no olvidemos que en la mayoría de las más importantes ciudades de Europa las zonas más comerciales son peatonales. Educar para la salud y prevenir, es mejor y más barato que curar.

*** Asociación para la defensa de la sanidad pública**

M.C.D.2022

El 92% de los trabajadores piden la extinción del contrato y de la relación laboral por falta de pago

Visto para sentencia el juicio de los trabajadores de Caserío Vigón

Oliva CARRETERO

Ocho horas fueron, para la parte actora del juicio celebrado ayer contra Caserío Vigón, totalmente insuficientes para explicar la catastrófica situación económica y descapitalización que arrastra esta empresa de Ciudad Real desde hace años. Desde las 13 y hasta las 22 horas, con un receso de una hora a mediodía, se desarrolló en la sala 1 de Lo Social el juicio -que quedó ayer visto para sentencia-, contra Caserío Vigón por la demanda de todos los trabajadores en plantilla, excepto dos, pidiendo la extinción de contrato y de relación laboral por la falta de pago.

La parte demandante pidió la resolución de contrato y una indemnización a los trabajadores mientras que las partes demandadas -Caserío Vigón; Alfredo Peñaranda y Mercosat; Nekane Guarrochena y John Calzada; Jacinto Jaramillo y Llanos de Calatrava, y Centervín- solicitaron una sentencia absolutoria de la sala, presidida por el juez Moreiras. Aclarar que Alfredo Peñaranda fue presidente de Caserío Vigón desde 1994 hasta enero del 2000 y promotor de la empresa Mercosat que dejó a primeros de 1998; Nekane Guarrochena esposa de John Calzada, gerente actual de Caserío; Jacinto Jaramillo es propietario de las naves de Torralba donde Caserío Vigón tiene parte de su planta de producción, además de acreedor de la empresa y adquirente de nueve depósitos y un pasteurizador de Caserío; y por último compareció Centervín, una sociedad de distribución de bebidas creada por Peñaranda en julio del 96 y vendida a Sogetene, otra sociedad demandada pero no compareciente, de Nekane Guarrochena; y Teresa Pérez, mujer de Peñaranda, cuyo objeto social era el de consultoría y asesoramiento de empresas.

En las conclusiones de la vista oral, el abogado de la parte actora -de UGT- indicó que esta demanda es la primera acción judicial que emprenden los trabajadores porque están convencidos de que la empresa se ha quedado sin capital ni patrimonio, además de haber soportado, desde julio de 1998, continuos retrasos en el cobro de las pagas extraordinarias y nóminas salariales.

Sin embargo, a día de ayer, casualmente, fue efectuada la orden de pago de la mensualidad de mayo y quedan pendientes media quincena de junio, la extraordinaria de verano y bolsa de vacaciones, y los desplazamientos a Torralba para pagar a 30 trabajadores. Criticó además el hecho de que tres trabajadores que decidieron no ir a la huelga el pasado mes de junio, Jesús García Olayo, Jesús Alba y Luis Gutiérrez, se les haya abonado los meses de abril y mayo y horas extraordinarias, y en el caso concreto de Alba "mano derecha de la gerencia" se le llegara a un acta de conciliación y despido. Los demandantes consideraron que la empresa no ha tomado las medidas necesarias de financiación y ha seguido suministrando a sociedades distribuidoras constituidas en su entorno que pagaban tardíamente, lo que ha generado falta de liquidez.

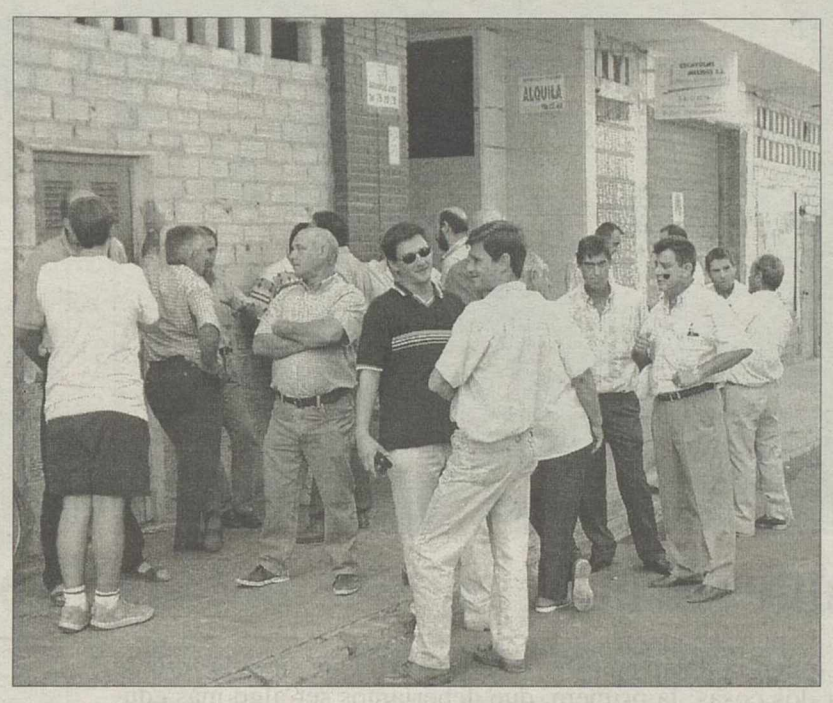

Trabajadores de Caserío Vigón antes del juicio, ayer. T.F.

La parte actora desistió de la acción contra Jacinto Jaramillo Cano, Jacinto Jaramillo hijos y la empresa Llanos de Calatrava S.L., al entender que en esta causa ha sido "embaucado" por la empresa Caserío para comprar la planta de embotellado y llevarse la mitad de la plantilla, por lo que pidieron disculpas al empresario.

Desmintieron los letrados de UGT y CCOO las acusaciones de los demandados en la que decían que los trabajadores habían interpuesto la demanda para paralizar el expediente de regulación de empleo, y añadieron que la autoridad laboral desestimó el expediente hasta no se solucionara el juicio. Actualmente, los trabajadores continúan trabajando en la antigua fábrica de cervezas Calatrava y en Torralba.

"He visto nacer y ver cómo hundían a Caserío Vigón"

Uno de los trabajadores, Julio Alba, que compareció ayer en la vista oral, confesó que ha visto nacer a la empresa y cómo la han hundido en los 40 años que ha trabajado en Caserío. Señaló que los retrasos empezaron a notarse en julio del 98, con la paga extraordinaria que cobró en el mes de octubre y posteriormente, las nóminas mensuales se iban retrasando aunque pagando finalmente. Así se mostró otro de los trabajadores, Sebastián Jurado, en Caserío Vigón desde mayo de 1972, que coincidía con su compañero en el inicio de los impagos pero reconoció que las mensualidades se iban pagando poco a poco.

El juez Moreiras instó al gerente de Caserío, John Calzada, a que efectuara los atrasos pendientes, respondiendo que el próximo lunes o martes se hará efectivo el pago de la media mensualidad de junio, "aunque no puedo dar fecha, dijo, del pago de la bolsa de vacaciones y la paga extraordinaria de julio"

Un total de 175 joyerías cerrarán hoy sus puertas de 12 a 2 de la tarde

O. CARRETERO

Un total de 175 joyerías de la provincia cerrarán hoy jueves sus puertas de doce de la mañana y hasta la apertura de la tarde en protesta por la oleada de robos, atracos y delitos que viene padeciendo el sector en todo el país.

El presidente de la Asociación Provincial de Joyería, Platería y Relojería adherida a CEOE-CEPYME de Ciudad Real, Eladio Cejudo, señaló que la situación en la provincia, por suerte, es tranquila y no suceden tantos atentados contra los establecimientos como Madrid, Barcelona o Málaga, pero sí se producen a veces algunos robos como los últimos localizados en Valdepeñas o el apuñalamiento en una joyería de la capital ciudadrealeña el pasado año. En el país se han registrado seis secuestros desde 1999, un fallecido, profesionales con lesiones graves, numerosas ruinas económicas y más de nueve mil delitos cometidos en los últimos 5 años.

La solución a estos continuos atentados, señaló Cejudo y tal como se acordó en asamblea de los representantes de joyerías de toda España, atraviesa por la necesidad de una política horizontal y coordinada entre los poderes públicos y las instituciones con competencia en la materia, desde la Judicatura, Fiscalía, ministerios de Justicia y de Interior y grupos parlamentarios.

El representante provincial del gremio de Joyería manifestó que lo que más preocupa a estos profesionales es la indefensión que sufren ante la ausencia de medidas judiciales, "la Policía actúa perfectamente, pero no así la justicia". Piden que se analice con las administraciones públicas la usual puesta en libertad de los detenidos, la ausencia de ruedas de conocimiento, la falta de vigilancia en aeropuertos, los periodos por citación a juicio y la emisión de órdenes judiciales ante indicios de delito.

Cejudo es de la opinión, igual que el resto de profesionales de la provincia, que es preciso cambiar la vía penal porque "los delincuentes no tienen miedo a realizar atracos y robos en joyerías porque al poco tiempo están fuera de la cárcel; queremos que se pongan condenas mayores y que se cumplan". Esta es la primera medida de presión, pero no descartan próximas acciones que dependerán de la decisión de todo el gremio y consensuada en la Asociación Española de Joyeros.

Asamblea de joyeros.

El Perchel agradece las ayudas para las fiestas de Santiago

La Tribuna

La Asociación de Vecinos del barrio de Santiago, El Perchel, ha comunicado en una nota de prensa su más sincera gratitud con las entidades y personas que están colaborando con el barrio para la celebración de las fiestas patronales en honor de Santiago Apóstol. Así, agradecen la ayuda del Ayuntamiento, de la Junta de Comunidades, y La Caixa de la calle Calatrava.

También destacan la inestimable ayuda de los pandorgos que residen en El Perchel; este año, con motivo del séptimo centenario de la Iglesia Parroquial, "quieren poner su granito de arena y obsequiar a los vecinos y visitantes con una gran limoná y puñao para todos, el 25 de julio después de la procesión". La Asociación también agradece la ayuda de Pablo Romero, Julián Gutiérrez, Pío Gómez, Rafael Arcos y Angel Patiño.

M.C.D.2022

La Tribuna gráfica

Una señal bastante sucia

¿Una señal sucia? O, ¿sucios quien la dejan en este triste estado?. Que sirva la foto de **T.FERNÁNDEZ** para denunciar dos cosas: la primera, que deberíamos ser algo más educados y cuidar el mobiliario urbano, pues, al fin y al cabo, es nuestro ecosistema; la segunda, que la señal debería ser o bien limpiada o bien sustituida por otra.

La máquina engaña

Cualquiera pasa usualmente cerca de una cantidad casi ingente de máquinas expendedoras de zumos. Pero cuando el calor se hace insoportable, una bebida fresca es un alivio. Y éste se frustra cuando la dichosa maquinita está apagada y no hay cartel que lo anuncie. **T.FERNÁNDEZ**

En la acera... ¡a sus anchas!

Alguien me contó que las aceras servían para que los peatones, aquellos que caminan sin ningún otro vehículo que sus pies, pudiesen pasear sin peligro de ser atropellado. Bueno, pues esto era falso. Y prueba de ello es ese coche que, a falta de aparcamiento, adoptó la acera para ese fin. **T.FERNÁNDEZ.**

La batería de un árbol

Hasta ahora el descuido, la desgana, la falta de civismo era cuestión de unos cuantos papeles en la calzada -a veces muchos-, unos cuantos envoltorios... Pero esto que muestra la foto de **T.FERNÁNDEZ** es demasiado.

Quizás quien depositó esta batería de coche en el alcorque del árbol pensó que en vez de agua y, posiblemente, por la falta de esta, el pobrecito árbol podría sustentar su quieta vida con los restos de energía de esta batería. Desde aquí un llamamiento: a la conciencia de los ciudadrealeños para que, pensando en su propio bienestar, favorezcan la existencia de la naturaleza que convive con nosotros.

¿Zona peatonal?

Parece que ayer los vehículos no tenían su mejor día. Quizás las prisas, el calor, ... la cosa es que éstos tampoco cumplían las normas de circulación y la cámara de **T. FERNÁNDEZ** los pilló en su infracción.

Posiblemente hoy tengan mejor suerte y sus dueños los aparquen bien.

M.C.D.2022

La Tribuna gráfica

Jaime Lobo, que trae "aires nuevos" a la Subdelegación, visita LA TRIBUNA

El nuevo subdelegado del Gobierno, Jaime Lobo, acompañado por la secretaria de la Subdelegación del Gobierno en Ciudad Real, Inmaculada Domenech, visitó ayer la redacción de LA TRIBUNA, donde compartió unos minutos con los redactores del periódico. El miércoles el nuevo subdelegado comió con los directores de los medios de comunicación de la provincia, a los que prometió colaboración, algo que durante años se ha echado en falta en la Subdelegación, ya que la colaboración no fue precisamente la tónica seguida en los años anteriores. Lobo es un hombre dialogante y trae "aires nuevos" a la Subdelegación. T. F.

UNIVERSIDAD DE CASTILLA - LA MANCHA

VICERRECTORADO DE ORDENACIÓN ACADEMICA

BECAS DE COLABORACION

Para los alumnos de la UCLM en los distintos Departamentos, convocados por el Ministerio de Educación y Ciencia

Plazas: 25.

Destinatarios: Alumnos de segundo ciclo que tengan superado, al menos, el 45 por ciento de los créditos y que estén matriculados de todos los créditos restantes para completar el ciclo.

Valoración: Expediente académico y proyecto de colaboración (en materias troncales u obligatorias) puntuando y avalado por el Consejo de Departamento.

Plazo de Presentación: 29 de septiembre de 2000

Lugar de Presentación e información: Servicio de Becas. Edificio de Servicios Generales. Avenida Camilo José Cela s/n, Campus Universitario de Ciudad Real.

Publicidad en el BOE Nº 163 de 8 de julio de 2000

BANCO BILBAO VIZCAYA ARGENTARIA S.A.

Oficina de Alcázar de San Juan

C/ Doctor Bonardell nº 3

AVISO

SORTEO DEL ORO DE CRUZ ROJA

Se comunica a todos nuestros clientes que, por error, han sido vendidos, en esta oficina de Alcázar de San Juan, 8 décimos NO VALIDOS del Sorteo del Oro de la Cruz Roja.

Los décimos corresponden a la serie 85 y los números son 66.001, 66.002, 66.003, 66.004, 66.006, 66.007, 66.008 y 66.009. Estos décimos corresponden al sorteo de la edición de 1999, por lo que no son válidos para el sorteo del año en curso, a celebrar el día 20 de julio de 2000.

Excusa nº 18 para no apadrinar un niño del Tercer Mundo.

No tengo tiempo para dedicarme a estas cosas.

¿Cuántas veces al día hablas por teléfono? Llámanos una vez y verás lo fácil que es intentar mejorar el mundo en que vivimos.

Ayuda en Acción

902 402 404

☐ SI, DESEO RECIBIR MAS INFORMACION SIN COMPROMISO.

Nombre.....

Dirección.....

Localidad.....

Provincia.....

C.P. ..... Teléfono.....

C/ Infantas, 38. 28004 Madrid.
C/ Balmes, 32, 3º. 08007 Barcelona.
Web: www.ayudaenaccion.org

Ayuda en Acción 627

M.C.D.2022

La Policía Nacional tiene constancia de que proliferan por domicilios panfletos que alertan a la población de una simbología utilizada para acometer robos

Se trata de un documento con simbología que, en teoría, utilizarían delincuentes para acometer robos

La Policía investiga la circulación de un pasquín que previene sobre robos

En las últimas semanas, domicilios particulares de algunos vecinos han recibido un folio con información que, bajo el título de "Aviso Urgente de la Policía", hacía referencia a una serie de simbología utilizada por diversos delincuentes para acometer con mayor facilidad sus robos en las viviendas. Es un práctica que se repite en otras ciudades.

La Tribuna

El comisario responsable del Cuerpo Nacional de Policía en Puertollano, Andrés Lasaga, ha negado a este diario que ese documento haya sido difundido por la Policía Nacional máxime cuando, entre otras cosas, no incluye ningún membrete ni sello oficial que permita atribuir el origen del documento a este cuerpo de seguridad por lo que "carece de validez oficial. No ha sido expedido por la Dirección General de la Policía". Lasaga cree que "es absurdo que pueda proceder de la Dirección General de la Policía, porque nosotros hubiésemos utilizado, como cauce, al servicio de policía de proximidad".

Tampoco se conoce la finalidad de esta campaña aunque Lasaga cree que, lo que se pretende "es asustar a la población con este tipo de actuaciones, que no tienen mayor trascendencia. Intentan crear cierta alarma".

Desde hace un mes

De ella tienen conocimiento hace algo más de un mes, quizás iniciada a esas alturas para aprovechar el período vacacional.

El texto que acompaña al documento hacer referencia a que "dichos signos son pintados con tiza, lápiz o marcados con algún objeto punzante en timbres de entrada, suelo e incluso debajo del felpudo de entradas o en paredes".

Los delincuentes, continúa la nota difundida, no tienen hora para marcarlos, pero "se ha observado que entre las 13 horas y las 16, son realizados gran parte de los signos, por delincuentes, mendigos, revendedores, vendedores, ambulantes, carteros comerciales...".

Recomendaciones

El folio incluye también una serie de recomendaciones y consejos para evitar posibles robos, consejos que pasan por "mantener la puerta del portal bien cerrada, no pensar que nunca te va a tocar, antes de abrir la puerta, cerciorarse de quién es, si se observa alguna señal, borrarlas, dejando la menor huella posible". Curiosamente aparece una última recomendación que aconseja que aquel que reciba el documento, difunda en la medida de lo posible el mismo a "familiares, amigos, vecinos, comunidades, centros de trabajo...". Aporta datos referidos a si la casa está deshabitada, si ya ha sido robada, si están de vacaciones, si no hay nada de interés, si hay un perro...

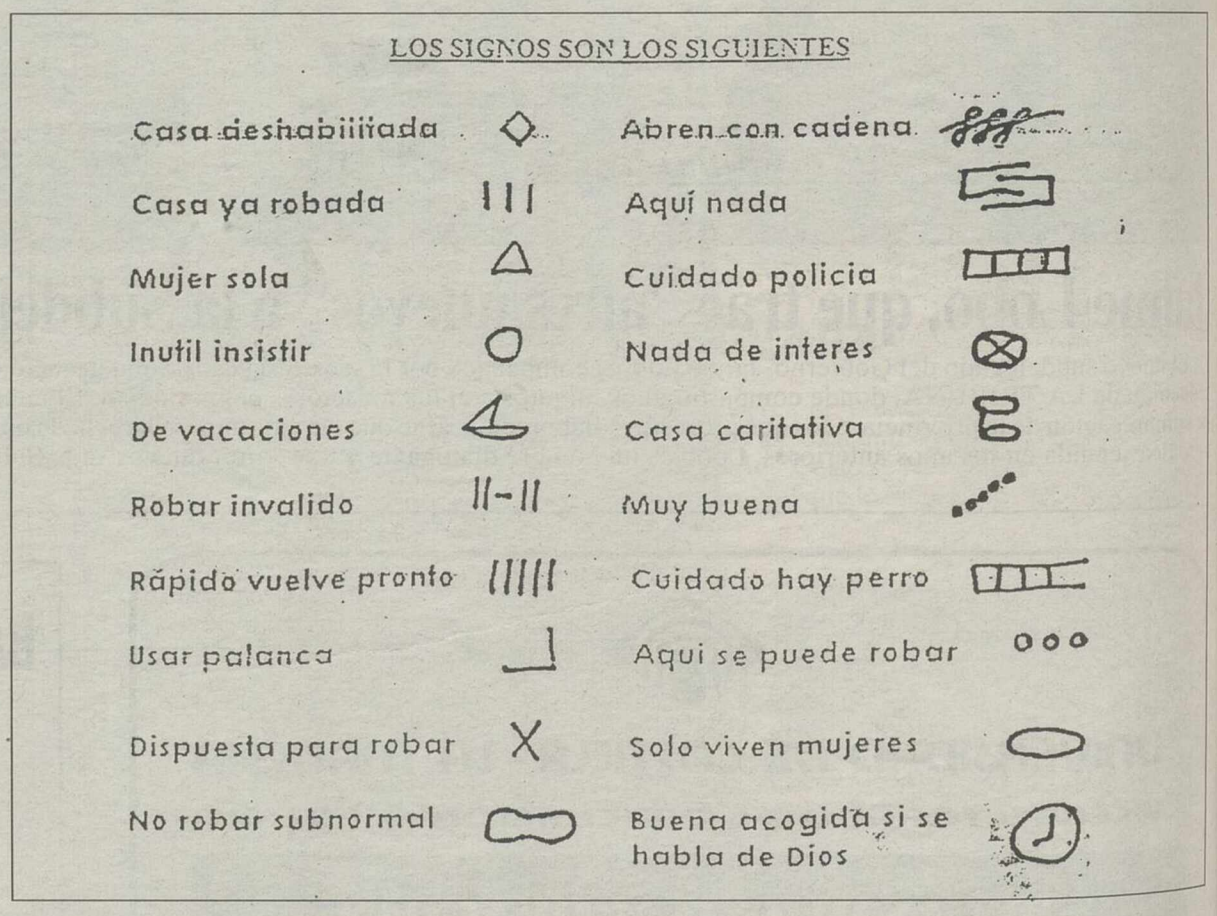

Detalle del panfleto en el que se especifica la simbología de las señales.

Al parecer este tipo de campaña no se localizan sólo en Puertollano. Andrés Lasaga ha manifestado que estas prácticas han aparecido también en Ciudad Real, según le ha comunicado la Jefatura Provincial. La Delegación del Gobierno tiene constancia de que otros años han ocurrido historias similares en otras ciudades de la región.

El Cuerpo Nacional de Policía ya tiene en marcha una investigación para determinar el origen de esta campaña.

Hasta el momento el único dato que Lasaga ha aportado es que, aunque se han producido robos en la ciudad, ninguno tiene relación directa con la aparición de estos signos. El responsable de la Comisaria de Puertollano recomienda que "por precaución, se borren señales de este tipo que aparezcan".

Aprobadas las ayudas hasta diciembre a empresas mineras

La Tribuna

El Gobierno ha aprobado las ayudas al funcionamiento de las empresas mineras del carbón correspondientes a los meses de junio a diciembre del presente año, por un importe total de 45.080.622.208 pesetas.

Estas ayudas, que se abonan mensualmente a las empresas, sumadas a las 33.187.963.000 pesetas aprobadas por el Consejo de Ministros el 11 de febrero del 2000, elevan a 78.268.585.208 pesetas la ayuda máxima total a percibir por las 53 empresas mineras del carbón en el año 2000, de acuerdo con el Plan de la Minería del Carbón y respetando los límites establecidos por la Comisión de la Unión Europea.

Objetivos

Las ayudas, reguladas por un Real Decreto de 26 de diciembre de 1997, tienen por objeto cubrir la diferencia entre el coste de producción y el precio de mercado del carbón térmico y son decrecientes año a año, en coherencia con la exigencia a las empresas mineras de realizar progresos hacia una mayor competitividad.

Además, estas ayudas permiten una política de empleo en las empresas públicas y privadas determinadas en el Real Decreto antes mencionado, dentro de un proceso de racionalización de la producción nacional del carbón, de acuerdo con las directrices contenidas en la decisión de la Comisión Europea de 28 de diciembre de 1993, relativa al régimen comunitario de los Estados Miembros a favor de la industria del carbón.

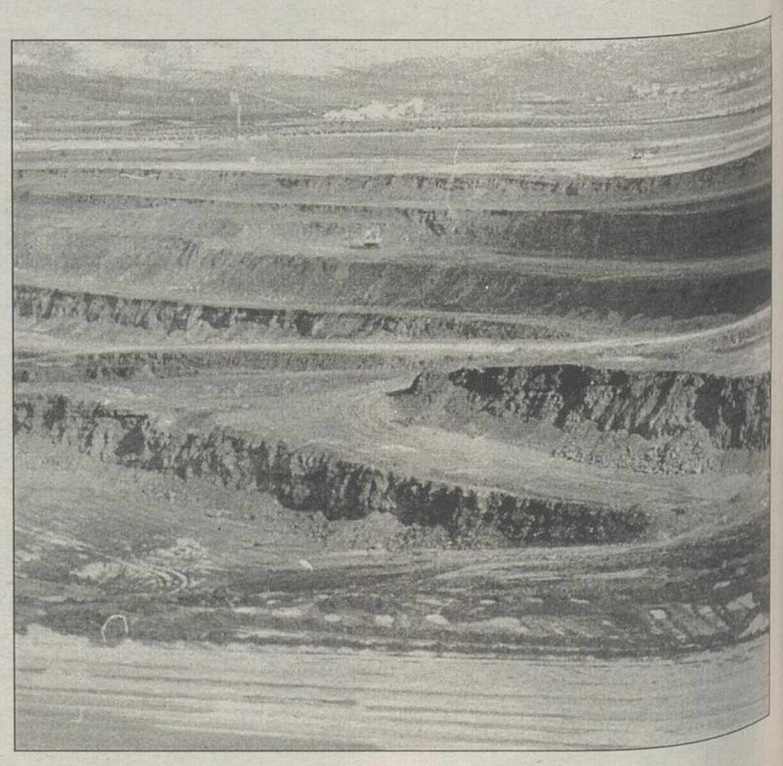

Cuenca de Encasur en Puertollano.

M.C.D.2022

Todas las llamadas fueron para solicitar información, en la mayoría de los casos, sobre vivienda

El Teléfono del Consumidor recibió en el primer semestre del año 119 consultas

J. Soledad RUIPÉREZ

El servicio provincial de Consumo de la Delegación de Sanidad ha recogido en los seis primeros meses del año, a través del Teléfono de Atención al Consumidor, un total de 119 consultas. El mes con mayor índice de demandas fue el mes de marzo, seguido de enero y mayo.

La mayoría de las llamadas proceden del entorno urbano, aunque, según indicó la directora del Servicio Provincial de Consumo, Carmina Holgado, el objetivo de este Teléfono es que los pueblos que no cuentan con Oficina Municipal de Información al Consumidor, OMIC, estén atendidos en sus demandas de consumo.

El 100% de las consultas se centran en la petición de información, pues para llevar a cabo las reclamaciones es necesario acudir a las oficinas de la OMIC o a la Delegación de Sanidad de la provincia.

La proporción de las demandas entre hombres y mujeres es muy similar registrándose en estos seis primeros meses, 60 llamadas procedentes de mujeres y 59 de hombres.

Por sectores, la vivienda es el que más demanda de información registra, seguida de automóviles, electricidad, agua y electrodomésticos, además de teléfonos. También surgen muchas dudas de las áreas de banca, gas y energía. Mientras que los que menos problemas ocasionan son los asuntos relativos a bares, restaurantes y ventas por correo.

Este servicio no se utiliza para realizar reclamaciones, sino para consultar dudas sobre las diversas áreas de consumo.

Según informó Carmina Holgado, Toledo es la capital de la región que más llamadas registra.

El año pasado el Teléfono de Atención al Consumidor recibió en toda la región 1.750 consultas de las que 1.330 pertenecieron a Toledo, 196 a Ciudad Real, 103 a Albacete, 86 a Cuenca y 35 a Guadalajara.

Dadas las cifras recogidas el año pasado en Ciudad Real, es muy probable que este año, si en el segundo semestre se mantiene el mismo ritmo que en 1999, se superen el número de llamadas.

El Teléfono de Atención al Consumidor es 900/ 501089.

> Por sectores, la vivienda es el que más demanda de información registra, seguida de automóviles, electricidad, agua y electrodomésticos, además de teléfonos

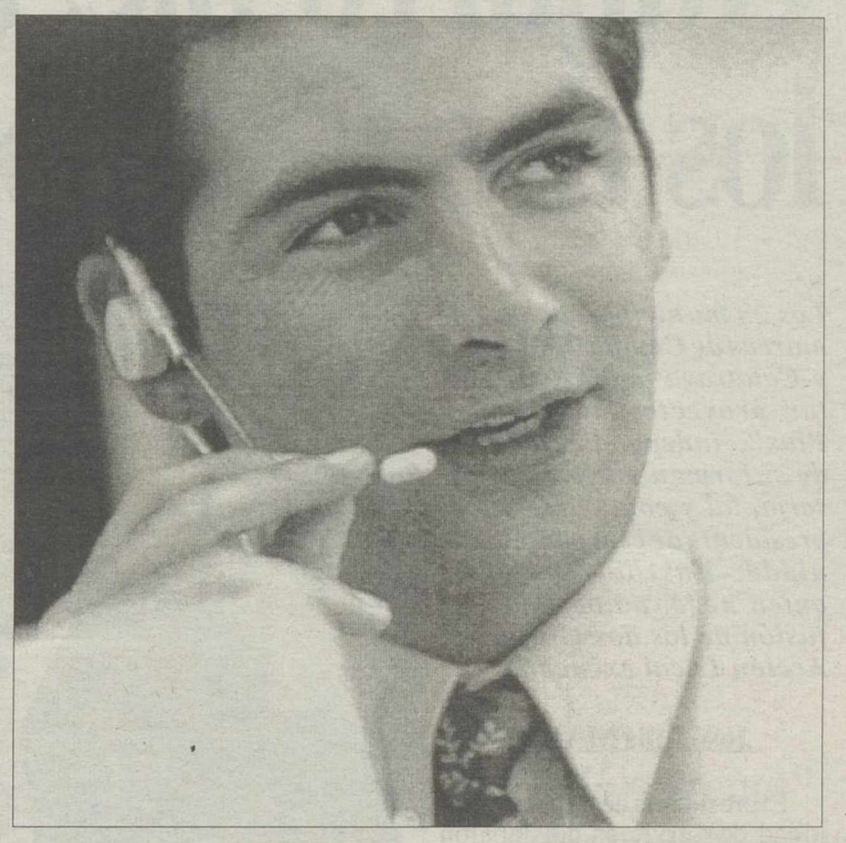

Cada vez son más los servicios disponibles para el consumidor.

Las agencias de viajes, principal fuente de reclamaciones del turista estival

La Tribuna

Retrasos, cancelación de vuelos, overbooking, pérdida de equipajes, las distintas apreciaciones sobre el significado del concepto «primera línea de playa» y pinchos de tortilla cobrados a precio de caviar iraní son comentarios habituales a la vuelta de vacaciones y motivan la mayor parte de las reclamaciones presentadas por los consumidores ante el servicio provincial de Consumo de la Delegación de Sanidad de Ciudad Real.

En el caso de las agencias de viajes, las causas más frecuentes de reclamación son el incumplimiento de las condiciones pactadas, la constatación de que el hotel o apartamento elegidos están en una ubicación distinta a la contratada y la variación de las condiciones del viaje con tan solo un día de antelación al de la salida.

Desde el servicio provincial de Consumo se recomienda a los turistas que guarden facturas, recibos y folletos publicitarios con el fin de que puedan ejercer su derecho a la reclamación en caso de que el servicio no se ajustara a lo contratado.

Estas precauciones deben extremarse todavía más con una modalidad de viaje que ha proliferado en los últimos años, los viajes de estudios para que niños y jóvenes mejoren sus conocimientos de una lengua extranjera.

El servicio provincial de Consumo pone en conocimiento de los viajeros que tienen derecho a una indemnización equivalente al importe total del billete si el retraso en la llegada al destino supera las dos horas, compensación que se reduce a la mitad ante una demora inferior a dos horas. En caso de que el vuelo se aplazara hasta el día siguiente, la compañía aérea tiene la obligación de resolver el alojamiento y manutención de los usuarios afectados.

Una vez en al lugar de destino, los consumidores han de tener en cuenta que todos los establecimientos que dispensen comidas deben disponer de lista de precios de todos sus servicios en lugar visible.

M.C.D.2022

MANSERJA acoge desde ayer unas jornadas de formación para los técnicos de los nuevos Grupos de Acción Local en Castilla-La Mancha organizadas por CEDERCAM

El presidente de Manserja dice, no obstante, que sólo se va a presentar un proyecto al "Leader Plus"

Guijarro niega la posible fusión de los dos Grupos de Acción Local

Los 23 municipios de las comarcas de Campo de Montiel y Calatrava podrán presentar proyectos al "Leader Plus", independientemente de si forman parte de Manserja, tal y como aseguró el presidente de esta mancomunidad, Eusebio Guijarro, quien negó, no obstante, la fusión de los dos Grupos de Acción Local existentes.

José Luis MARTÍNEZ

El presidente de la Mancomunidad de Servicios del Jabalón (MANSERJA), Eusebio Guijarro, aseguró ayer, a preguntas de los periodistas, en rueda de prensa que no va a haber fusión de los dos Grupos de Acción Local, dado que, según sus palabras en alusión a la "Asociación para el desarrollo sostenible del Campo de Montiel y Calatrava", "no es un grupo que exista".

Lo anterior, hecho público en rueda de prensa tras la presentación de las Jornadas de Formación a los técnicos de los nuevos Grupos de Acción Local de Castilla-La Mancha, organizadas por CEDERCAM (Red de Centros de Desarrollo Rural de Castilla-La Mancha), no se corresponde por completo a lo que aseguró el alcalde de Valdepeñas, Rafael Martínez de Carnero, quien adelantó la posible fusión del citado Grupo de Acción Local y del de "Montiel y Calatrava: Tierras de Libertas", alentado desde MANSERJA y cuya Asamblea Constituyente tendrá lugar en breves fechas, tal y como aseguró Guijarro.

"Un solo proyecto de Leader Plus"

Lo que sí dijo el presidente de Manserja es que, después de las diferentes conversaciones mantenidas con Martínez de Carnero, ya hay acuerdo para la formación de los componentes políticos del Comité de Gestión, agregando que la asociación de "Campo de Montiel y Valdepeñas" surgió tan sólo obedeciendo a un "móvil político", al formarse por tres localidades que abandonaron la mancomunidad y por Valdepeñas, todas ellas gobernadas por el Partido Popular.

Eusebio Guijarro mostró su extrañeza porque el PP votara en contra de la propuesta de la oposición de adherirse a la asociación "Montiel y Calatrava. Tierras de Calatrava", máxime cuando están surgiendo problemas de identificación de ambas asociaciones por parte de empresarios y ciudadanos de ambas comarcas naturales.

De todas forma, Guijarro, quien recordó que el PP perdió mayoritariamente las elecciones municipales en las citadas comarcas y que la representación en los órganos de gobierno de MANSERJA es infinitamente superior a la de otras mancomunidades de la provincia, quiso dejar claro que los 23 pueblos que componen la zona demarcada en su día por las Cortes de Castilla-La Mancha van a poder presentar sus proyectos desde el Grupo de Acción Local, independientemente de si están mancomunados en la actualidad, o no.

Javier Castillo, presidente de CEDERCAM, y Eusebio Guijarro, presidente de MANSERJA, ayer. J.L.M.

Una veintena de técnicos participan en las jornadas técnicas de CEDERCAM. J.L.M.

Jornadas Técnicas de CEDERCAM

Por otra parte, el presidente de CEDERCAM, Javier Castillo, y el propio Guijarro presentaron a los medios de comunicación las Jornadas de Formación de técnicos de los nuevos Grupos de Acción Local, que se desarrollarán hasta mañana viernes, día 21, en las dependencias de MANSERJA y a las que asisten una veintena de técnicos de la inmensa mayoría de los citados grupos en nuestra región.

Estas jornadas las organiza CEDERCAM en colaboración con Manserja y Valle de Alcudia, grupos que serán tomados como modelo por los asistentes, de cara a indagar en los nuevos programas "Proder II" y en la iniciativa comunitaria "Leader Plus". De este modo, indagarán en los respectivos cuadros financieros y las medidas más relevantes de estos proyectos europeos, estando prevista la visita de los Centro de Desarrollo Rural de estas dos mancomunidades.

Estas jornadas son sumamente importantes, máxime cuando los 28 grupos existentes han de consensuar con la Junta un documento pactado, tal y como se acordó en una reciente reunión con el Director General de Desarrollo Rural de la Junta, Miguel Chillarón. Por ello, los gerentes y técnicos deberán correr mucho y consensuar las medidas con los empresarios y agentes sociales de las diferentes zonas, puesto que el plazo límite para la presentación de proyectos es el 20 de septiembre, fecha antes de la cual "hay que consensuar las líneas de actuación con la sociedad", tal y como dijo Guijarro.

Por su parte, Javier Castillo agradeció a Manserja que les hayan cedido sus instalaciones para estas jornadas e hizo hincapié en la categoría de los ponentes, Sorella y García, y en la utilización de nuevas tecnologías como la videoconferencia para compartir experiencias con otros grupos.

Después de que se realicen los programas sumatorios, a nivel regional y nacional, se estima que los 28 grupos de acción local existentes en nuestra región puedan contar con una media de recursos en torno a 0,8 millones de euros por grupo y año, teniendo en cuenta que son programas que se extienden del 2000 al 2006.

A estas jornadas asisten técnicos de Cabañeros, Campo de Calatrava y Promancha de Ciudad Real, Monte Ibérico de Albacete, Asociación Alcarria-Campiña de Guadalajara y Torrijos, entre otros.

M.C.D.2022

Diez disfrutan de "Vacaciones en Paz" y el resto residen ya desde hace meses

El alcalde recibió oficialmente en el salón de plenos a 15 niños saharauis

José Luis MARTÍNEZ

El alcalde de Valdepeñas, Rafael Martínez de Carnero, presidió la recepción oficial del consistorio valdepeñero a los diez niños que pasan estos días en la localidad disfrutando del programa "Vacaciones en Paz" y de otros cinco que viven desde hace meses aquí, gracias al celo porque solucionaran algunos problemas de salud por parte de algunas familias acogedoras.

El primero en intervenir en este acto, en el que los niños recibieron diferentes regalos, disfrutando con posterioridad de una reconfortante merienda en Salones Nuevo Real, fue el concejal de Igualdad de Oportunidades y Cooperación Internacional, Miguel Ángel del Olmo, que estuvo acompañado por los concejales populares Jaime de las Heras, Antonio de la Torre y Dolores Alcaide y por los socialistas Felipe Rodríguez y Manuel López Rodríguez.

Foto de familia de los niños, junto a sus familias acogedoras, políticos y miembros de "Hausa". J.L.M.

Del Olmo, quien recordó la recepción oficial que tuvo lugar hace unas semanas con la visita del alcalde de la localidad saharaui de Hausa, lamentó que, en principio, no tenga visos de desbloquearse el Plan de Paz de Naciones Unidas, puesto que persiste una situación beligerante y animó a los niños saharauis a que "disfruten unos días de diversión y desintoxicación de las arenas del desierto que aún llevan en sus manos".

Por su parte, el alcalde de Valdepeñas, Rafael Martínez de Carnero, recordó que es el cuarto año que se desarrolla el programa "Vacaciones en Paz", asegurando que algunos de estos niños se quedará más allá del 31 de agosto en la localidad para solucionar diferentes problemas de salud. El primer edil deseó una feliz estancia a todos los chavales saharauis.

Mientras, la presidenta de la Asociación de Cooperación con el Pueblo Saharaui "Hausa" de Valdepeñas, Elena Rodríguez Fresno, presente en el acto junto a gran parte de las familias acogedoras, hizo hincapié en el cambio brusco de forma de vida de estos niños, que tienen que acostumbrarse a sus familias acogedoras y a una alimentación totalmente diferente, al margen de otros aspectos culturales.

Además asistieron la responsable de Servicios Sociales de este programa, Mercedes Illán, la trabajadora social de "Hausa", Cristina Calderón, y la de Cáritas Interparroquial.

Juan Genovés, artista invitado de la LVI Exposición de Artes Plásticas

J.L.MARTÍNEZ

La personalidad rompedora, la calidad artística de su obra y su trayectoria personal es lo que ha llevado a la concejalía de Cultura del Ayuntamiento de Valdepeñas a elegir al pintor valenciano Juan Genovés como artista invitado de la LXI edición de la Exposición Nacional de Artes Plásticas de Valdepeñas, que se colgará desde el 3 de septiembre hasta el 7 de octubre, según indicó la titular del área municipal de Cultura, Carmen Obregón, en rueda de prensa.

Obregón leyó los aspectos más significativos del currículum de Genovés, nacido en Valencia en 1931, siendo un artista muy marcado por todo lo acontecido en la Guerra Civil, a pesar de que no abandonó nuestro país durante el régimen.

Genovés cursó estudios en la Escuela de Bellas Artes de "San Carlos" en Valencia, pasando a formar parte con posterioridad del denominado "Grupo de los 7" y del "Grupo Hondo".

Premio Nacional de Artes Plásticas en 1984

En palabras de Carmen Obregón, Juan Genovés es uno de los grandes representantes del realismo político y del pop-español, habiendo intervenido activamente en la política, tras haber militado en el PCE hasta 1984. Ese mismo año obtuvo el Premio Nacional de Artes Plásticas, mientras que en 1990 inició su serie "Panorama", exponiendo ahora en Madrid "Secuencias y Sueños". Entre infinitud de exposiciones, ha colgado obras en la bienal de Venecia o Londres.

Respecto a la admisión de obras de la Exposición Nacional, cuya fecha tope en los resguardos de entrega es mañana, Obregón dijo que van a buen ritmo.

Carmen Obregón, concejala de Cultura, ayer, en rueda de prensa. J.L.M.

Veracruz

* Los enemigos de lo ajeno hicieron ayer de las suyas en el concesionario de Mitsubishi.

* Se llevaron un total de cinco vehículos.

* Parece ser que, después del centro, los cacos atacan ahora las afueras.

* Lo que fue muy fuerte fue que los responsables de arreglar una tubería en la calle Real dejaran en medio los grandes trozos de asfalto que retiraron.

* Sobre todo las personas mayores no podían acceder a la Plaza, algo por lo que las autoridades avisaron a los operarios.. Y es que hay que tener sentido común

Roban cinco "todo-terrenos" del concesionario "Mitsubishi" de AGRITASA

J.L.M.

Durante la pasada madrugada, el concesionario de "Mitsubishi" de AGRITASA, situado en la carretera hacia Ciudad Real sufrió el robo por parte de desconocidos de cinco vehículos "todo-terreno", que superan en su conjunto con creces los 20 millones de pesetas, según indicó a LA TRIBUNA uno de sus responsables.

En total, fueron dos "Mitsubishi Montero", un "Montero Especial" y un "Pick-Up" los vehículos que contabilizaron el botín, después de que, presumiblemente una banda organizada, desconectara la línea telefónica para que no sonaran las alarmas y tras acceder al interior del concesionario y sacar los "todo-terrenos" por la puerta trasera.

El hecho de que estuvieran sin gas-oil hace pensar que los ladrones llevaban consigo un camión para cargar los vehículos, dado que sin este tipo de carburante es necesario que se sangren convenientemente los motores.

Al parecer, es práctica habitual que los ladrones de este tipo de vehículos los traten de vender en el desierto africano, al ser conscientes de que la principal dificultad tras el robo es tenerlos ocultos.

En principio, al menos, este concesionario tiene una póliza de seguro muy amplia que les cubrirá gran parte de esta importante pérdida, si es que en las próximas horas no se atrapa a los malhechores.

M.C.D.2022

"Desvelos de amor: Lope de Vega y la Zarzuela", une a voces importantes de la escena como Valladares y María José Alfonso y de la lírica como Milagros Martín, Marcos Moncloa y Rafael Lledó

"La vida es sueño", "Romeo y Julieta" y "Desvelos de amor", los platos fuertes de esta semana

Calderón, Shakespeare, Lope y la zarzuela llenan los espacios del Festival

El XXIII Festival Internacional de Teatro Clásico de Almagro inicia prácticamente su recta final con el estreno de espectáculos que llegan precedidos del éxito obtenido en otras ciudades españolas y europeas, como es el caso de "La vida es sueño" de Calderón en versión de Calixto Bieito; que no dejará indiferente a nadie, tal y como señaló en rueda de prensa el director de la Compañía Nacional de Teatro, José Luis Alonso de Santos.

Pilar MUÑOZ

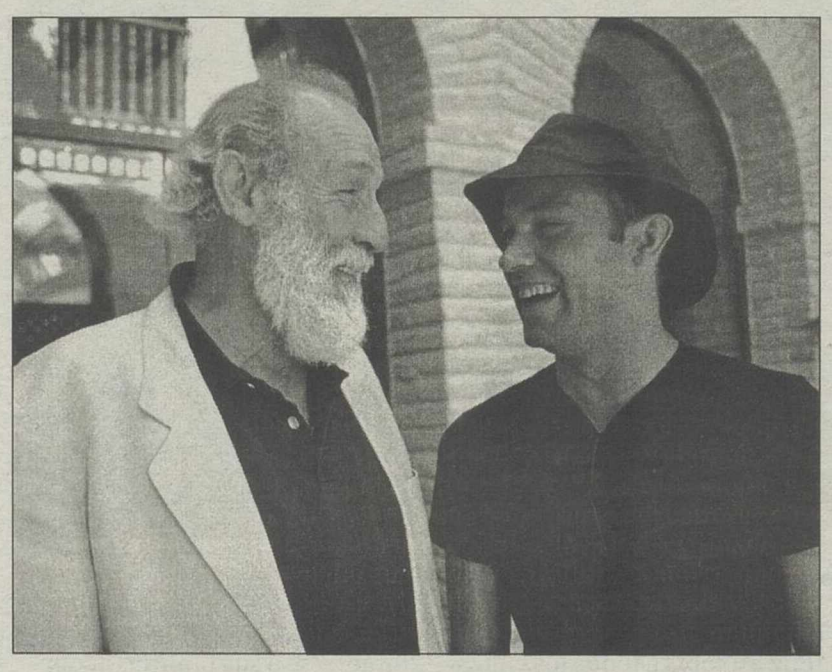

Carlos Alvarez y Andoni Gracia, ayer en Almagro. EFE

Valladares, junto a María José Alfonso y Luciano García. EFE

El Hospital de San Juan acoge desde ayer la segunda producción de la Compañía Nacional de Teatro Clásico (CNTC): "La vida es sueño", de Calderón de la Barca, en versión y dirección de Calixto Bieito. Se trata de un espectáculo que ha levantado gran expectación, ya que llega a Almagro precedido del éxito obtenido en escenarios de Cataluña, Edimburgo, Londres y Nueva York.

El director de la CNTC, José Luis Alonso, recordó ayer en rueda de prensa que este espectáculo es uno de los tres que la Compañía eligió para conmemorar el 400 aniversario del nacimiento del genial dramaturgo.

Explicó que "La vida es sueño" es un montaje que no dejará indiferente a nadie, y no tuvo reparos en mostrar su satisfacción por el resultado final. "Podemos decir, sin pudor alguno, que va a ser un acontecimiento en el Festival de Teatro de Almagro".

Por otro lado, Alonso de Santos, anunció que la CNTC está ensayando estos días "El alcalde de Zalamea", que será estrenado el próximo año. Este espectáculo — añadió— estará en la próxima edición del Festival de Almagro.

Por su parte, el actor Carlos Alvarez, que da vida al rey Basilio en "La vida es sueño", comentó que "en este montaje prevalece la acción dramática y las pasiones que mueven a los personajes. El ritmo es trepidante y el verso no se declama de la forma usual al prevalecer la intención y la lógica de lo que se dice".

En la rueda de prensa también intervino Francisco Suárez, quien presentó el montaje que ha dirigido y que produce "Alarifes Producciones", "Romeo y Julieta", de Shakespeare; según la traducción de Pablo Neruda que ha adaptado el propio Suárez.

Este director elogió la importante labor de la producción artística desde la iniciativa privada de obras como ésta, que reúne a diecinueve actores y siete técnicos, "en tiempos en que el teatro tiende a mercantilizarse y apenas se hacen espectáculos de hondo contenido como éste".

"Un Romeo y Julieta desde la iniciativa privada es un hecho loable", reiteró Suárez, quien resaltó en este espectáculo la relación del ser humano con la naturaleza y con los astros, así como el carácter que tiene la obra de "intensa emoción lírica y su salto cualitativo en la renovación de la tragedia clásica". Aseguró que se trata de un montaje fresco que sorprenderá.

Otra función a destacar fue el concierto recital "Desvelos de amor: Lope de Vega y la Zarzuela", coordinado por Manuel Lagos y que cuenta con Francisco Valladares y María José Alfonso como protagonistas que evocan a Lope, y en el que intervienen la soprano Milagros Martín, el barítono Marco Moncloa y el tenor Rafael Lledó. Como maestra de dirección musical intervino Dolores Marco, la primera mujer que ha sido directora de orquesta en España.

Este gran concierto, que lamentablemente sólo estuvo anoche en el Corral, viene a ser un homenaje a dos grandes libretistas y músicos que se inspiraron en textos de Lope, Guillermo Fernández Shaw y Federico Romero, el famoso tándem de libretistas de zarzuela.

Por otro lado, durante la rueda de prensa a la que asistió un buen número de actores y directores de escena, el director del Festival, Luciano García, informó que, cumplida la primera mitad del certamen, el porcentaje de asistencia a las funciones supera el 90 por ciento del aforo de los cinco escenarios. "El listón está alto", agregó.

Valladares: "Fui de los primeros en hacer teatro en el Corral"

P. MUÑOZ

Francisco Valladares, un actor que domina el arte de recitar, se preguntaba ayer en Almagro el por qué nunca le han llamado del Teatro Clásico Nacional o directores de espectáculos que han participado en el Festival de Almagro con sus montajes. "Tengo fama de ser uno de los actores que mejor dice el verso, además he interpretado un buen número de textos clásicos, pero nunca me han llamado, no sé si es que no necesitan que se diga bien el verso".

El popular actor manifestó sentirse feliz y encantado de volver a pisar el Corral de Comedias. Recordó como fue uno de los pioneros en representar obras en este espacio, único de su estilo que se conserva en el mundo. "Fui uno de los pocos actores que tuve el privilegio de actuar en estas tablas antes incluso de que empezará a desarrollarse las Jornadas de Teatro Clásico que fueron el germen del Festival". Con especial cariño recuerda la representación de "El castigo sin venganza", de Lope. Fue un buen número de textos clásicos los que se hicieron en el Corral, y que Televisión Española retransmitió.

Por otro lado, Francisco Valladares se mostró muy satisfecho del espectáculo "El gran teatro del mundo" de Calderón, que ha dirigido José Tamayo y que han llevado por varias ciudades españolas e incluso hasta el Vaticano. "Fue muy gratificante para todos los que intervenimos en este montaje actuar en esta ciudad, cuyo jefe de Estado, Juan Pablo II, nos recibió".

Valladares lamenta que el éxito que tuvo este espectáculo en la Ciudad del Vaticano no haya tenido repercusión en los medios, "hecho que sorprendió a Paloma Gómez Borrero". Este montaje de Tamayo continuará gira por varias ciudades españolas, entre ellas Segovia, según comentó el actor.

Por otra parte, Valladares anunció a este diario que ha sido contratado por el Teatro Real como profesor de verso para el montaje de una ópera. Y es que Valladares está considerado como uno de los actores que mejor dice el verso. En este sentido, comento que "el verso se puede decir bien o mal".

Valladares volvió al Corral. M.S.D.L.O.

M.C.D.2022

Festival de Almagro

La actriz, feliz de reencontrarse con el Corral, inaugura esta mañana las Jornadas de Formación de FETE-UGT

Mary Carrillo contará hoy en Almagro sus experiencias en el Teatro Clásico

Pilar MUÑOZ

Mary Carrillo, una gran dama de la escena española que ha sido reconocida con la Medalla de Oro al Mérito del Trabajo, ofrecerá una lección magistral hoy, 20 de julio, en el marco de las V Jornadas de Formación para los profesores de primera y segunda Enseñanza en Historia del Teatro en España que organiza el Museo Nacional del Teatro y la Federación de Trabajadores de la Enseñanza (FETE) del Sindicato de UGT.

La reconocida actriz se desplazará a Almagro, donde inaugurará a la una de la tarde estas Jornadas que serán celebradas en el Palacio de Valdeparaíso. Mary Carrillo disertará sobre sus experiencias en el Teatro Clásico y sorprenderá a los asistentes también con una serie de anécdotas.

Mary Carrillo nació en Toledo y, con tan sólo 10 años, debutó en Barcelona interpretando el papel de un niño en "Marianela", de Galdós, obra que años después le daría gran popularidad al interpretar el papel de "Marianela" en el cine. A esa misma edad, 10 años, interpretó "El bandido de la Sierra" de Ardavin.

Cuando contaba 14 años, en el Teatro Rojas de Toledo, hizo de tiple cómica en la zarzuela del maestro Guerrero "Pelusa, o el regalo de reyes". Cursó estudios en el Instituto de San Isidro de Madrid, que compaginó con el meritoriaje en el Teatro Chueca de la capital de España con la obra de Alejandro Casona "Nuestra Natacha". Con esa misma compañía de teatro encabezada por Pepita Díaz de Artigas y Manuel Collado, en 1937, inicia su gira teatral por América. Estrenó en La Habana, México, Venezuela, Colombia, Panamá, Guatemala, etc., con repertorio de autores españoles. En 1940 regresa a España contratada en el Teatro Español de Madrid con la Compañía de María Guerrero y Díaz Mendoza, interpretando "La santa Virreina" de José María Pemán.

Se trajo a España "La Copa de la Vienal" de Venecia

Estando en esta Compañía, el productor de cine Benito Perojo le ofreció el papel de protagonista de "Marianela", obteniendo para España por su interpretación "La Copa de la Vienal" de Venecia. Su vida cinematográfica es tan esporádica como intensa.

Jacinto Benavente escribió para ella "Nieve en mayo", "La ciudad doliente", "El amor hay que mandarle al colegio", "Abdicación" y "Servir".

Mary Carrillo ha representado también "La estrella de Sevilla" de Lope de Vega; "Entremeses" de Cervantes; "Otelo" y "Romeo y Julieta" de Shakespeare; "Divinas palabras", de Valle Inclán; "La destrucción de Sagunto" en su Teatro romano; "¿Quién teme a Virginia Wolf?", "Diálogos de carmelitas" y "Madre coraje", entre otras muchas obras.

Mary Carrilo, rodeada de conocidos actores. RUEDA

Con la obra "La muerte da un paso atrás" del autor Horacio Ruiz de la Fuente, fue Premio "Crítica de Barcelona" en 1963. Obra que fue grabada en un "Estudio 1" de Radio Televisión Española. Esta gran dama de la escena, en los 63 años de teatro, ha protagonizado grandes obras y cosechado numerosos premios. En 1995 obtuvo el Premio "Mejor actriz Teatro Rojas" de Toledo. Este año también fue reconocida con el Trofeo a su trayectoria teatral en Peal de Becerro, Andalucía. Además, está en posesión del Premio Especial de TVE por "La muerte da un paso atrás", Premio Espectador y de la Crítica en 1984, Premio Popular "Bocaccio", Premio de la Crítica de Bilbao, Premio "Mihura", "El Indalo de oro", en Almería, Premio a la Mejor Actriz entregado en el Puerto de Santa María, Premio "Ercilla" de Teatro, concedido por segunda vez en Bilbao y Medalla de Oro "Club Nueva Sociedad", entre otros muchos. En 1982 fue condecorada por el Rey de España con la Medalla de Oro a las Bellas Artes en 1982.

Mary Carrillo, reconocida y querida en esta región, fue investida en Ciudad Real, hace unos años, "Dama Andante" por la Asociación Cultural "Quijote 2000" que reconoce a los hombres y mujeres de la tierra que —al igual que Alonso Quijano— han difundido y llevado con dignidad el nombre de La Mancha por todo el mundo.

La actriz, en una entrevista telefónica con este diario, manifestó estar feliz de reencontrarse con Almagro, con el Corral, donde representó obras de Gala y Mihura. Lamenta no haber estado con un clásico en el Festival de Almagro, y recuerda con cariño el montaje "La vida es sueño" que llevó a París con Tamayo.

Mary Carrillo, por otro lado, dijo LA TRIBUNA, que probablemente sus memorias que está escribiendo con una de sus hijas verán la luz el próximo mes de agosto.

Narros: a Almagro le falta la concurrencia de los jóvenes

La Tribuna

El director de «Mañanas de abril y mayo», Miguel Narros, considera que al Festival Internacional de Teatro Clásico de Almagro le falta público joven, «becarios y estudiantes que demuestren lo que saben hacer».

«Falta un poco de ambiente festivalero, algo que es subsanable porque este Festival es uno de los mejores de Europa», dice Narros en declaraciones a Efe y añade que «hacen falta estudiantes, becados, que salgan a la calle y demuestren lo que saben, que expongan su forma de expresarse».

El director de «Mañanas de abril y mayo», que terminó ayer sus funciones en Almagro, lleva cinco años viniendo al Festival de Teatro Clásico y considera que los textos clásicos siguen teniendo vigencia porque «las cosas han cambiado mucho, los vestuarios, las costumbres, pero la esencia de las cosas es la misma».

«Intento que mis montajes lleguen a conectar con el público pero sin tergiversar los textos ni los versos», indicó Narros, quien ya está trabajando en una nueva obra de teatro de Arthur Miller, «Panorama bajo el puente», que se estrenará próximamente, tay adelantó a LA TRIBUNA.

> "Falta un poco de ambiente festivalero, algo que es subsanable porque el Festival de Almagro es uno de los mejores de Europa", dice Narros, que echa de menos a estudiantes y becados

La ministra de Cultura asistirá a la representación de "La vida es sueño", el sábado

La Tribuna

La ministra de Educación y Cultura, Pilar del Castillo, visitará el próximo sábado Almagro, donde asistirá a la representación de «La vida es sueño» de Calderón de la Barca, que pondrá en escena la Compañía Nacional de Teatro Clásico, informó ayer a Efe un portavoz de dicho Ministerio. Del Castillo ya intentó visitar el pasado 6 de julio el Festival almagreño, fecha en la que iba a proceder a su inauguración, pero el accidente de tráfico en Soria, donde murieron una veintena de escolares, le hizo cambiar de planes cuando ya se encontraba camino de Almagro, donde iba a inaugurar también la nueva iluminación de su Plaza Mayor.

En el Festival de Teatro , que se celebra hasta el próximo día 30, participan un total de 28 compañías, entre las que hay cuatro extranjeras, y más de treinta espectáculos, de los cuales media docena corresponden a la puesta en escena de obras de Calderón, con motivo del 400 aniversario de su nacimiento.

> "La vida es sueño", una de obras elegidas para conmemorar el 400 aniversario del nacimiento de Calderón

M.C.D.2022

Festival d'Almagro

El "laboratorio de teatro" resultó ameno y divertido

Mª Sierra DE LA OSA

Cuando el espectador va al teatro lo más difícil ya ha terminado, el estudio del personaje, de la escena, de los movimientos, de las circunstancias que lo engloban todo, no llega al espectador que sólo observa el resultado final . Y es en ésto donde han querido adentrarse los hispanistas que se reunen en el Palacio de Valdeparaiso para hablar de las "Nuevas direcciones en el Estudio de la Comedia". "Los autores del Siglo de Oro no se lo ponían muy fácil a los actores ya que sus acotaciones eran breves y poco aclaratorias" comentaba el director del Congreso Isaac Benabu, "Hay que construir bases para conocer a los personajes". Ese acercamiento del actor a la obra es lo que se ha pretendido estudiar en la "Sesión de teatro laboratorio" que ayer a las 12,30, tras el obligado café de descanso, comenzaba . La presentación vendría de la mano del mismo director, que llevó la parte teórica de dicho acto, y que comenzó aclarando el término de laboratorio como "una invención de Grotowski - Jerzy Grotowski, director de teatro polaco- ,que no puedo atribuirme, y que en su origen es una idea interesante en la que se parte de la necesidad de analizar el teatro". Para ejemplo unos textos determinados de la obra de Tirso de Molina "El burlador de Sevilla" - que los allí presentes ya conocían - y en la parte práctica estarían dos de los actores que habían llevado esta representación a El Paso con anterioridad. La intención era más que clara , recuperar el proceso creativo que llega a su culmen en la representación, lo que implicaría una serie de problemas ya que "es muy difícil captar el proceso creativo y lo que realmente haremos es una recuperación del texto y de la gesticulación en la obra". Hechas las aclaraciones pertinentes se procedería a las lecturas de unos fragmento de dicha obra para su posterior representación en el improvisado escenario de la sala de congresos. Tras cada acto el tiempo de "elogios y preguntas" que dieron juego no sólo al debate académicos-actores y a la profundización en la representación, sino también a la representación de otras escenas, encadenándose así unas y otras en base a las necesidades.

Los actos fueron elegidos segun palabras de Isaac Benabu "entre los que pueden plantear más dificultad". Y como temas de debate referencias al comportamiento de los personajes en un determinado momento, el movimiento de los mismos. En general la sesión fue amena y participativa.

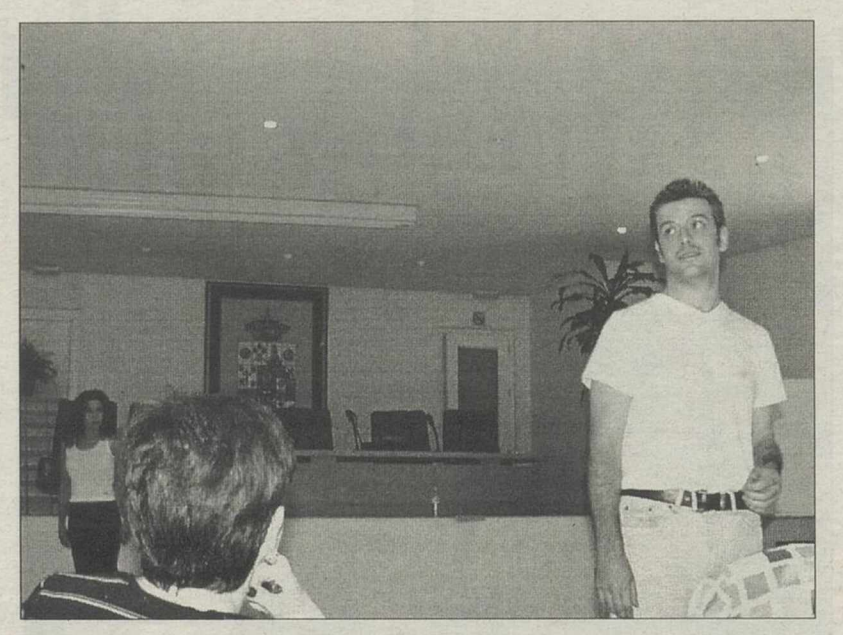

Un momento de la representación de Ivan Campillo y Laura Sancho.

Actores en el Congreso

Minutos antes de que comenzara el "laboratorio", los actores invitados- Laura Sancho e Iván Campillo- realizaban un precalentamiento de los músculos, algunos ejercicios de relajación y otros de articulación facial , preparándose para su intervención. En la actualidad Laura Sancho prepara una obra de teatro alternativo en Barcelona e Iván Campillo lleva un año trabajando en la televisión en el mismo lugar.

Hoy en Almagro

Corral de Comedias

Hoy no hay función.

Hospital de San Juan

"La vida es sueño" de Calderón, a cargo de la Compañía Nacional de Teatro Clásico que ha sido dirigida por Calixto Bieito. Esta obra estará en cartel hasta el día 23 de julio.

Teatro Municipal

"Romeo y Julieta" Una de las grandes tragedias del dramaturgo inglés, puesta en escena por Alarife Producciones hasta el día 23

Claustro de los Dominicos

No hay función

Patio Fúcares

No hay función

Jornadas

Palacio Valdeparaíso. Congreso "Nuevas direcciones en el estudio de la comedia" que se clausura hoy.

Exposiciones

En la Iglesia de San Agustín:
"Calderón en la escena: 1900-2000"
En el Hospital de San Juan:
"Valle Inclán en los teatros oficiales".

Dimes y diretes

Paco Valladares llegó a Almagro con la mejor de sus sonrisas y las manos llenas, donando al Museo Nacional de Teatro el frac que utilizó en la obra "Mamá quiero ser artista"

Jacobo Dicenta, hijo del prestigioso actor Daniel Dicenta, considerado un maestro en el arte de recitar, tuvo palabras de reconocimiento para Valladares, que había hablado elogiado a su padre momentos antes.

El director del Festival de Teatro Luciano García tuvo que volver a contestar al Brujo, que reiteró las críticas al Festival. García Lorenzo afirmó que no tiene razón en la raíz del asunto y que sólo en una cosas ambos están de acuerdo, que el Festival necesita más presupuesto, pero el Brujo no habe cuanto cuesta conseguir esto, ni las "antesalas" que hay que hacer.

RTV SURCO
Del 6 al 30 de Julio
la radio se hace Teatro
XXIII Festival de Teatro Clásico de Almagro
TBS TV TOMELLOSO
RADIO SURCO
Junta de Comunidades de Castilla-La Mancha

M.C.D.2022

La exposición que, permaneció abierta hasta el pasado domingo, ha mostrado los libretos de varias zarzuelas como "La Francisquita", "La rosa del azafrán" y "El barberillo de Lavapiés"

XVII SEMANA DE LA ZARZUELA

El centro Don Diego acogió la exposición "La zarzuela: un patrimonio artístico"

Peláez acercó la memoria de la zarzuela en tela y papel

El director del Museo Nacional del Teatro, Andrés Peláez ha sido el promotor de la exposición, «La zarzuela: un patrimonio artístico», que se ha podido contemplar en las galerías del Centro Cultural Don Diego, en el transcurso de la 17ª Semana de la Zarzuela, del 7 al 16 de julio.

Antonio Gª CERVIGÓN

En la misma se han podido ver el manuscrito de «La revoltosa» de López Silva y Fernández Shaw con música del maestro R. Chapí y el original de «La montería» de José Ramos Martín con música de maestro Jacinto Guerrero, y libretos de varias zarzuelas, entre ellas, «Doña Francisquita», «La rosa del azafrán» y «El barberillo de La-vapiés».

El género lírico también ha escrito su memoria de la mano de los diseños escenográficos, figurines, fotografías, caricaturas y cartelería expuestas en la primera galería presidida en el fondo de la misma , con un vestido lucido en la representación del «Laurel de Apolo», que aparece como obra embrionaria del género lírico español.

Destacan también en la citada galería, una caricatura de Federico Romero y Guillermo F. Shaw elaborada en tinta y acuarela en el año 1977 y una fotografía del maestro Jacinto Guerrero del año 1928, captada por el fotógrafo de moda, Alfonso.

En la segunda galería se ha visto un variado vestuario empleado en la representación de zarzuelas tan significativas como «la verbena de La Palona», un traje utilizado por el barítono Marcos Redondo en «La Parranda «.

También pudo verse vestuario de «El Carnaval de Madrid», «Las bodas de Luis Alonso», «La Viejecita « y «Pan de toros», «Goyescas». Carteles anunciadores de afamados auditorios entre ellos, La Corrala, Coliseu de Lisboa, Teatro de la zarzuela. El fondo de esta galería era presidido por el famoso Cartel anunciador de «La del manojo de rosas» de Carlos Tonfferé y representada en el Teatro de la Zarzuela.

Se ha podido ver a evolución del diseño escénico bocetos realizados por Wolfragang Burmann, Emilio Burgos, Luis Dávila, Vicente Vuides y Victor María Cortezo.

El embrión del museo de la zarzuela

Durante el acto inaugural , el director del Museo Nacional del Teatro Andrés Paláez, se refirió a La Solana como Villa de la Zarzuela que ha ganado a lo largo de estos años justa fama, y cómo desde hace tiempo pensaba traer a esta localidad una muestra con materiales específicos de los fondos integrados en el Museo Nacional del Teatro de Almagro». Por su parte el presidente de la Asociación Cultural Amigos de la Zarzuela «Federico Romero», Antonio García-Cervigón, confiaba que esta muestra sea el «espejo en el que se mire la primera piedra del Museo de la zarzuela con sede en esta localidad». La diputada nacional, Carmen Quintanilla se ofrecía posteriormente como intermediaria en los primeros pasos que pueden darse sobre el Museo de la zarzuela, poniendo su gestión desinteresada para este fin.

La exposición permaneció abierta hasta el pasado domingo.

La exposición mostró el vestuario de «El Carnaval de Madrid», «Las bodas de Luis Alonso», «La Viejecita « y «Pan de toros», «Goyescas»

Vista general de La Solana.

Celestino Prieto abre hoy la exposición sobre el mundo de los toros

La Tribuna

Hoy jueves, a partir de las siete de la tarde tendrá lugar en La Solana la inauguración de la exposición taurina que ha montado el gran aficionado Celestino García Prieto.

En el mismo acto se hará la presentación de la revista de temas taurinos que ha editado García Prieto para la ocasión.

En la inauguración está previsto que se asista gran números de aficionados y personajes del mundo de los toros, además de las autoridades locales. La muestra podrá ser visitada durante los días de la Feria de Santiago y Santa Ana del bar- restaurante Tic-Tac. En ella podrán encontrar un sin fin de objetos y elementos relacionados con el mundillo taurino. La pasión por la fiesta nacional en una exposición antológica y particular. Todo un ejemplo de gran aficionado

RTV SURCO

Del 6 al 30 de Julio

la tele se hace Teatro

XXIII Festival de Teatro Clásico de Almagro

TBS TV TOMELLOSO

RADIO SURCO

Junta de Comunidades de Castilla-La Mancha

M.C.D.2022

XVII SEMANA DE LA ZARZUELA

Más de 3.000 personas presenciaron "La rosa del azafrán" en las plazas solaneras

Una amable lectora de La Tribuna sugiere que rectifiquemos al alza el número de solaneros que vieron y escucharon los distintos números de «La rosa del azafrán» en plazas solaneras.Más de tres mil espectadores entre nativos y foráneos asistieron la noche del pasado domingo a este espectáculo de la zarzuela en calle.

La Compañía de aficionados de la Asociación Cultural Amigos de la zarzuela «Federico Romero», sacó a la calle en un ambiente de lo mas natural, algunos números de la zarzuela inspirada en costumbres solaneras, a través de la obra clásica de Lope de Vega « El perro del hortelano», y cuyo protagonista lucirían, nombres del vecindario de la calle Carrera y Borja, donde vivió Federico Romero. **Fotos: Luis Romero de Avila.**

La Compañía de aficionados de la Asociación Cultural Amigos de la zarzuela «Federico Romero», sacó a la calle "La rosa del azafrán".

Más de tres mil espectadores entre nativos y foráneos asistieron la noche del pasado domingo a este espectáculo de la zarzuela en calle

Los Amigos de la zarzuela «Federico Romero», sacaron a la calle en un ambiente de lo mas natural, algunos números de la zarzuela inspirada en costumbres solaneras.

M.C.D.2022

Desde otra orilla

"Socialistas: ¿de la "A" a la "Z"?

SANCHEZ MIRAS

Cuando había menos cultura que ahora, recuerdo que algunos maximalistas solían decir que, para arreglar las cosas, «había que dar un giro de trescientos sesenta grados». Bueno, tengamos en cuenta que, aparte de la cultura de la época, los maximalistas nunca han sido especialmente eruditos. Pero lo importante es que, si se daba un giro de trescientos sesenta grados, se hacía un círculo completo, con lo cual, lo que supuestamente había que girar, se quedaba en el mismo sitio: eso sí, tras dar una vuelta entera. Y es que, puestos a exagerar, estos maximalistas, en lugar de pedir un giro de ciento ochenta grados (la mitad) con lo cual lo que está mirando a un punto se queda frente al contrario, pedían tanto, que tras un inútil movimiento, el objeto del cambio quedaba como estaba. Bueno, la verdad es que no sé si realmente era un exceso de ambición o la táctica del marqués de Lampedusa (¿recuerdan «II Gattopardo»?): «que cambie todo, para que todo siga igual». Y es que, a mis años, empiezo a confundir los radicales verbales y los conservadores; pero, seguramente, es cosa de la edad.

Esta especie de «entradilla», que es como creo que se conoce este exordio en términos periodísticos, viene a cuento de lo que los medios de comunicación.- no tengo otras fuentes- comentan del inmediato congreso de los socialistas españoles. Porque, no sé si se habrán fijado; pero, en un principio, pareció que José Bono Martínez, el presidente de Castilla-La Mancha saldría elegido del Congreso del PSOE como secretario general de ese partido y candidato a la presidencia del Gobierno español. La situación no parecía descabellada: el Partido Socialista precisa de un secretario general (puesto demasiado tiempo vacante) con sabiduría y voluntad para cohesionar esa formación política, sin tener que recurrir en demasía a las expulsiones y radicalismos que durante años impusieron los guerristas. Y eso sólo lo podía ofrecer José Bono, que, sin verter sangre, ha sabido ahormar sus equipos de trabajo, en Castilla-La Mancha con una tremenda coherencia interna. Ningún otro candidato, por más o menos simpático que resulte, puede presentar esa experiencia. Pero hay más: un partido político, o aspira a gobernar, o es un club privado en el que se disertan temas relacionados con el gobierno del país. ¿Alguno de los candidatos ha gobernado algo, si no es formando parte del gobierno del otro?. Tampoco, si no es José Bono. Los demás, han participado en un gobierno del PSOE, o del PNV... o de nadie. Es decir: que a nivel de partido o a nivel de Gobierno ganado electoralmente, el «ranking» de Bono no es superado por ninguno de los otros tres candidatos.

Sin embargo, desde hace unos días, por influencia de Felipe González o de Pasqual Maragall, o del Grupo PRISA, hay opiniones que todo y quizá nada sea cierto, pero insisto en carecer de cualquier información directa), Zapatero va ganando en posibilidades en el Congreso que comienza el viernes. ¿Razones? Sinceramente no entiendo cuáles puedan ser: no ha ganado ningunas elecciones, si no son las Generales en su provincia, en una candidatura cerrada y bloqueada como es la del Parlamento. ¿Cómo organizador ?: secretario general provincial de León. ¿Qué ventajas presenta entonces?.

He oído decir a algún periodista y a algún socialista catalán que es muy joven y por tanto encarna la renovación. Bueno, creo que si se trata de eso, podían haber pensado en que el futuro candidato por el PSOE fuese alguna moza, de Juventudes Socialistas, porque un mozo podría tener problemas con el Servicio Militar.

Sinceramente, y sin querer menguar los méritos de nadie, empiezo a no comprender nada, o a entender demasiado. Para renovar hay que saber dirigir en esa dirección, si no que se lo pregunten a los socialistas franceses, con Jospin, que no sólo renueva el entusiasmo de los militantes, sino, lo que es más importante, de los ciudadanos. Es más: si los cincuenta años de Bono son demasiados para ser candidato a presidir el gobierno de España, habrá que meter en un geriátrico- y arroparlos bien- a casi todos los primeros ministros de Europa. No al inglés Blair que va perdiendo simpatías en forma directamente proporcional a su juventud e inversa a su progresión por la ininteligible «tercer vía», tan del gusto de Aznar.

Creo sinceramente que si los delegados socialistas a su congreso no se dejan de historias y no eligen a un secretario general con ganas y posibilidades de ganar, como decía al principio, vana dar un giro de trescientos sesenta grados, es decir: ninguno. O si lo prefieren ustedes, van a recorrer de golpe el camino circular de la «a» a la «z»: de Almunia a Zapatero.

Quizá este nuevo cierre en falso convenga a quien quiera mantener su poder en Ferraz, su independencia en Cataluña, sus despropósitos en Asturias o su influencia periodística. Y en ese sentido-, llevan razón Bono puede ser un estorbo. Pero ir de la «a» a la «z» es dar un giro de trescientos sesenta grados. Es dejar el Partido Popular donde está : en la oposición. Pero hay quien disfruta manejando ruinas, sin pensar en que, aparte del daño que irroguen a su formación política, pasando a la «a» a la «z», dando un giro de trescientos sesenta grados o cambiando todo para que todo siga igual, la política española seguirá coja: sólo con la pierna derecha.

Frases del Día

MARIA AZNAR, Presidente del Gobierno: «No nos van a hacer doblar la rodilla»

ROSA DIEZ, candidata a la Secretaría General del PSOE: «Elegir el nuevo líder en una sola votación es un regalo para el PP y para Aznar»

DRAGISA BURZAN, vicepresidente del Gobierno de Montenegro: «Montenegro es un país soberano ya que la federación yugoslava ha dejado de existir»

JONH DE MOL, presidente de Endemol, creador del «Gran Hermano»: «Mi tarea consiste ahora en demostrar que Endemol valía 850.000 millones»

McCOURT, escritor del «best seller» «Las cenizas de Angela»: «Estoy cansado de escribir de mí mismo»

ROBERTO HERAS, ciclista: «Pasarán muchos años hasta tener otra oportunidad así»

STEVE HARRIS, líder y bajista de Iron Maiden: «El público del 'heavy metal' es el más leal»

JOAN CASTELLS, candidato a la presidencia del Futbol Club Barcelona: «Gane quién gane, si no va con mucho cuidado, hará continuar la división del Barca»

Firma invitada

La muerte en verso

DAVID TORRES

Hoy ha muerto un poeta. Hoy murió un gran poeta. Hoy, ayer -¿importa mucho cuándo, de verdad alguna vez fue eso lo importante?- una voz ha enmudecido para siempre. Se llamaba José Angel Valente, pero no creo que importe su nombre, no creo que su nombre sea otra cosa que la excusa para decirlo en voz alta -tú, que no lo has leído- eso y unos cuantos libros, unos cuantos premios, un lugar en las antologías, dos minutos -ni eso- en las crónicas del telediario y unas líneas apresuradas en la prensa.

Mientras tanto, mientras se moría, durante toda la semana pasada, y también el lunes y el martes, estuvimos escuchando la apasionante crónica de las elecciones presidenciales del Real Madrid, al igual que esta semana escucharemos las del Barca, es decir, los mismos navajazos traperos, la misma fofa retórica de unos cuantos gángstes metidos a cuatreros de ganado humano. Aunque no lo queramos, veremos sus jetas aborrecibles y oiremos una y otra vez sus apestosas proclamas, que tan poco tienen que ver con el deporte. ¿O es que se enteró alguien de que mientras nuestra millonaria selección hacía, como siempre, el ridículo en el último campeonato europeo de fútbol, España ganaba unas quince medallas de oro en otras disciplinas no tan prestigiadas por los medios de comunicación ni tan adoradas por la gran masa? ¿Se acordará alguien esta noche, al acostarse, de estos dos versos de Valente, tan hermosos, con los que una vez quise conquistar a una muchacha: A usted le doy una flor, si me permite, un gato y un teléfono...? No, no se acordará nadie, porque la literatura en general, y la poesía en particular, sólo sirve para rellenar los obituarios de los periódicos, los pozos negros de los telediarios; para que el culterano de turno, tan aficionado a los suplementos culturales, se entere de que una vez existió un gran poeta llamado José Angel Valente y solicite un libro de poemas en una librería donde, para venderlos, el librero debería consultar primero las listas de la funeraria. Porque para un escritor, la muerte es una especie de documento de identidad.

Es necesario que muera Torrente Ballester para que los lectores se acuerden de que existe, para que vuelva a editarse una de las obras maestras de la literatura de este siglo («Quizá nos lleve el viento al infinito»), como si la defunción corporal, el hecho mismo de su extinción física, abonara su obra. Da miedo pensar que las estanterías de las librerías, con sus libros apilados y en orden, son cementerios, alfabetizados nichos que aguardan a sus muertos sólo para que entonces alguien abra sus cancelas y aspire el bello aroma de sus flores. No sólo es Valente, es la poesía quien ha muerto, hace mucho ya, desde que leemos poemas un día al año, el mismo en que visitamos a nuestros difuntos.

M.C.D.2022

Este plan permitirá que se pongan en marcha distintas actuaciones y programas para generar empleo de calidad

La inversión se elevará hasta los 76.740 millones de pesetas y los beneficiarios hasta los 173.000

El II Acuerdo Regional por el Empleo aumenta los beneficiarios

El II Acuerdo Regional por el Empleo, con vigencia hasta el año 2003, duplicará la inversión que se destinó al primer programa y aumentará considerablemente el número de beneficiarios, al tiempo que hace una apuesta firme por la creación de empleo de calidad

Efe-Toledo

Bono en su uso de la palabra, ayer, en el palacio de Fuensalida.

EFE

El II Acuerdo Regional por el Empleo, con vigencia hasta el año 2003, duplicará la inversión que se destinó al primer programa y aumentará considerablemente el número de beneficiarios, al tiempo que hace una apuesta firme por la creación de empleo de calidad.

El documento fue suscrito, ayer, por el presidente de Castilla-La Mancha, José Bono, los secretarios regionales de los sindicatos UGT, Fernando Campos, y CCOO, Juan Antonio Mata, y el responsable de la Confederación de Empresarios de la región (CECAM), Jesús Bárcenas, en un acto celebrado en el toledano Palacio de Fuensalida al que asistieron numerosos invitados.

El I Acuerdo por el Empleo, que se aplicó en los años 1998 y 1999, superó las previsiones iniciales y alcanzó los 31.000 millones de pesetas de inversión y los 120.000 beneficiarios, por lo que, dado el éxito y tras nueve meses de negociación, se ha decidido darle a la segunda edición una vigencia de cuatro años y elevar la inversión hasta los 76.740 millones de pesetas y los beneficiarios hasta los 173.000. Este plan permitirá que se pongan en marcha distintas actuaciones y programas tendentes a generar empleo de calidad, con especial atención a aquellas personas con más dificultades para conseguir un trabajo, y a mejorar la formación.

Con este fin, dijo el presidente castellano-manchego, se han sentado las bases del II Acuerdo por el Empleo, como son la experiencia y el éxito, que han hecho que los empresarios y los sindicatos se entiendan y que la Administración esté con ellos «sin tener que forzar ni convicciones ni tareas».

Resaltó que los conflictos, en esta tierra, se resuelven con acuerdo y «no hay ninguna región de España que nos gane en la posición favorable al acuerdo».

En Castilla-La Mancha, continuó Bono, hay más paz social, que se ha conseguido gracias a los empresarios y los sindicalistas, que han dado estabilidad y seguridad y han creado riqueza.

Pese a que no quiso mezclar este acto institucional con los de partido, al final de su intervención tuvo unas palabras en relación con «otras fechas importantes en el calendario» y de las que, dijo, «no puedo abstraerme», en alusión al congreso del PSOE que se celebra este fin de semana y al que se presenta como candidato a la Secretaría General.

«Quiero decir que nada tiene sentido, ni en un sindicato ni en un partido ni en una asociación de empresarios, si no llegan a olvidarse de los problemas y las necesidades internas y miran hacia el exterior», dijo Bono, quien añadió que «el mundo no tiene ombligo, pero si lo tuviese sin duda no sería la estructura de los sindicatos, de las confederaciones o de los partidos políticos, en todo caso sería la de los ciudadanos».

El secretario regional de UGT, Fernando Campos, subrayó por su parte, la importancia de este acuerdo que permitirá crear empleo estable y, a través de la formación, fomentar la inserción laboral, al igual que el responsable de CCOO, Juan Antonio Mata, quien incidió en que no basta con crear empleo, sino que este ha de ser estable, seguro y bien remunerado.

Mata reivindicó además un «salto cualitativo» en el diálogo social en esta región, además de las transferencias del INEM, con las que el acuerdo sería más efectivo, dijo.

El responsable de la patronal de la región, Jesús Bárcenas, también pidió estas competencias y resaltó que el nuevo Acuerdo por el empleo incluye medidas novedosas en favor de la creación de puestos de trabajo como son los incentivos a la contratación de un primer trabajador por parte de los autónomos.

El II Acuerdo por el Empleo se desarrollará en los próximos cuatro años a través de distintos programas con los que se favorecerá la igualdad de oportunidades a la hora de acceder al mercado laboral primando a los jóvenes, las mujeres, los discapacitados y los parados de larga duración.

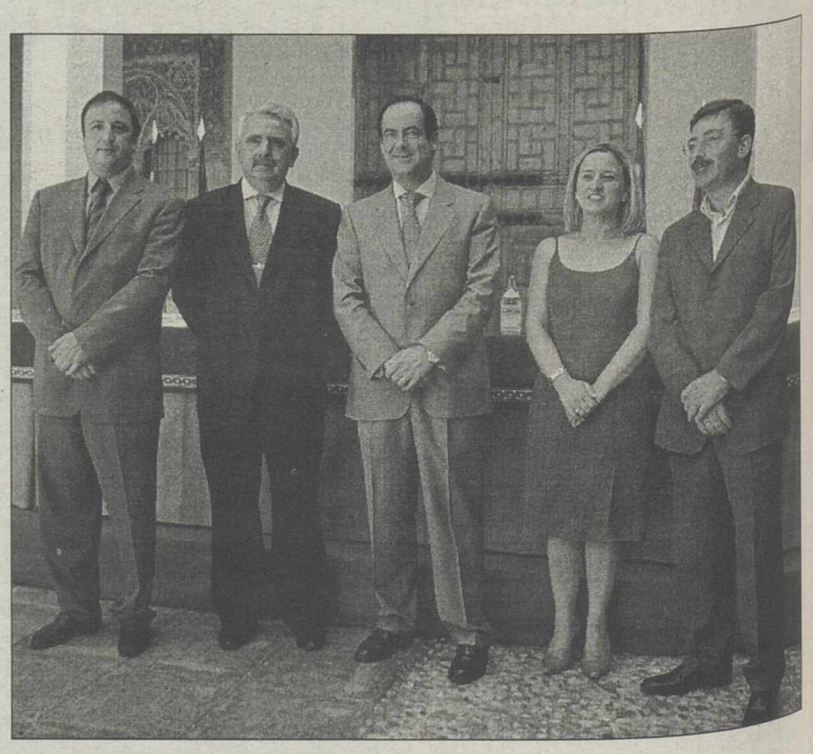

Foto de familia en un momento del acto.

EFE

M.C.D.2022

La ciudad del transporte de Albacete costará más de 3.400 millones

Efe-Albacete

La inversión mínima para llevar a cabo la Ciudad del Transporte de Albacete superará los 3.400 millones de pesetas, según el presidente de los empresarios albaceteños, Artemio Pérez, quien señaló que el proyecto de viabilidad de esta iniciativa está ya concluido. Estas previsiones de inversión se ponen de manifiesto en el documento entregado por la empresa encargada de realizar este estudio, donde se detallan minuciosamente cada uno de los conceptos y la suma total de todos hasta alcanzar la cifra exacta de 3.438,2 millones de pesetas.

Ahora queda por definir qué administraciones participarán en la constitución de la sociedad de la Ciudad del Transporte, y por el momento, recordó Artemio Pérez, se han mostrado interesados instituciones públicas como el Ayuntamiento, la Diputación y el Gobierno regional.

Además, están dispuestos a colaborar en su construcción el sector del transporte por carretera, a través de sus diferentes asociaciones. La conclusión del estudio de viabilidad del Centro de Transportes y Actividades Logísticas han dado como resultado un centro cuya fase inicial ocupará por encima de las 15 hectáreas con amplias posibilidades de crecimiento hasta duplicar este tamaño. Los datos se basan en la evaluación de una serie de puntos fuertes y débiles.

El Ayuntamiento de Albacete y el Centro de Gestión Catastral firman un convenio

Efe-Albacete

El Ayuntamiento de Albacete y el Centro de Gestión Catastral firmaron ayer un acuerdo que permitirá agilizar el alta de las viviendas nuevas y evitar, tanto al ciudadano como a la administración, los problemas que se derivan de la acumulación de recibos del Impuesto de Bienes Inmuebles (IBI).

Así lo anunciaron ayer los responsables de ambos organismos, el alcalde de Albacete, Manuel Pérez Castell, y el delegado del Ministerio de Hacienda en la provincia, Manuel Botija, quienes señalaron que el acuerdo marco se circunscribe al general publicado en el Boletín Oficial del Estado y que afecta a todos los ayuntamientos, que por igual, deseen acogerse a este convenio.

Perlines: "La prioridad de la Junta será la extensión de las redes de CLM"

Efe-Toledo

El consejero de Presidencia, Isidro Hernández Perlines, afirmó ayer que la prioridad del Gobierno regional en materia de telecomunicaciones será la extensión de redes, pues, a su juicio, no tiene sentido que se subvencione un ordenador si las redes no tienen capacidad.

Hernández Perlines, que se reunió ayer con el director de la Sociedad de la Información del País de Gales, Patrick Sullivan para intercambiar experiencias en este campo, aseguró que la extensión de Internet y de la banda ancha en Castilla-La Mancha va a ser muy rápida.

Isidro Hernández Perlines indicó que la prioridad del gasto público para desarrollar la sociedad de la información en la región debe fijarse en las redes, pues, en su opinión, «no tiene sentido que se subvencione un ordenador en una localidad pequeña de Castilla-La Mancha si la capacidad de comunicación a través de fibra de cobre no permite acceder a Internet porque no tiene el ancho de banda suficiente».

Respecto al encuentro de ayer, explicó que «Gales tiene ya una cierta importancia en la implantación de estas sociedades y un entramado institucional» en este ámbito, por lo que expresó su interés por buscar mecanismos de colaboración permanentes, aunque valoró especialmente el intercambio de conocimientos, que dijo «nos permitirá acertar mejor en el proyecto de sociedad de la información que queremos hacer». Asimismo, indicó que, además de la extensión de redes, el objetivo de la comunidad autónoma, es establecer «un buen mecanismo de operadores, que sean capaces de gestionar perfectamente esa red y llevar la banda ancha con los nuevos adelantos tecnológicos de la sociedad de la información, para a continuación establecer mecanismos de contenidos y de servicios que vayan por la red».

Patrick Sullivan, por su parte, explicó la experiencia de Gales, cuyo modelo pasa por transformar el sistema educativo y de formación, introducir las nuevas tecnologías en las pequeñas y medianas empresas y mejorar la calidad de vida, a través de la atracción de inversiones de empresas extranjeras, el incremento del turismo o la atención sanitaria.

Hernández Perlines junto a Patrick Sullivan. EFE

PSOE: "La labor de la Junta en materia educativa ha mejorado"

Efe-Toledo

El Grupo Socialista en las Cortes de Castilla-La Mancha considera que la actuación de la Junta de Comunidades en materia de Educación, desde que asumiera las competencias del Gobierno central «contrasta con el abandono del período anterior, donde empezaban a aflorar ciertas deficiencias».

Así lo dijo ayer el vicepresidente del Grupo Socialista en el parlamento regional, Francisco Belmonte, en una rueda de prensa celebrada en Toledo, donde hizo balance de la actuación durante este año del Gobierno regional, las Cortes de Castilla-La Mancha y el Ministerio de Educación y Cultura, en este asunto.

Belmonte, en este sentido, señaló que desde que se transfirieron las competencias de Educación del Gobierno regional, las actuaciones de ésta institución «han estado caracterizadas por una gran ilusión y un gran impulso por mejorar el estado de la educación en la región».

Aseguró que durante este período la Comisión de Educación y Cultura de las Cortes regionales se han reunido en quince ocasiones, de las cuales siete de estas reuniones corresponden a las ponencias que sobre Educación Universitaria se están celebrando en el parlamento regional.

Sobre este asunto, Belmonte dijo que antes de navidades se conocerán las conclusiones de dichas ponencias, dedicadas a estudiar el futuro de este tipo de enseñanza, dentro del marco del informe «Universidad 2000», más conocido como «Informe Bricall» redactado por la Conferencia de Rectores de las Universidades Españolas (CRUE).

Destacó también la participación y la coordinación llevada a cabo por la Junta con las diferentes partes implicadas en el ámbito de la educación, como sindicatos, profesorado, representantes de alumnos y libreros, que a su juicio, era una de las actuaciones más ansiadas.

Entre los diferentes proyectos aprobados durante este período de tiempo Belmonte resaltó la voluntad del Gobierno regional por dignificar la labor de los profesores.

La Oferta de Empleo Público para Laborales se incrementará en torno al 20%

La Tribuna

La Junta de Comunidades ampliará en torno a un 20% las 391 plazas de la Oferta de Empleo Público para el Personal Laboral de la Junta, cuyas pruebas selectivas está previsto que se convoquen durante la segunda quincena del mes de noviembre.

Las plazas para el Personal Laboral comprenderán las diferentes categorías profesionales incluidas en el IV Convenio Colectivo entre las que cabe destacar, por su mayor demanda, las correspondientes a puestos de ordenanzas, conductores, peones especializados y personal de limpieza.

Así lo señaló en rueda de prensa el director general de la Función Pública, Cristóbal Gil, quien ha comparecido en compañía del director de la Escuela de Administración Regional, Juan Miguel Jiménez, para informar sobre los pormenores de las pruebas selectivas correspondientes a la Oferta de Empleo Público.

Según Cristóbal Gil, con la convocatoria de estas pruebas se avanza en el cumplimiento del acuerdo del pasado 13 de enero entre la Junta y los sindicatos para la mejora de las condiciones laborales de los empleados públicos que, entre otros aspectos, contemplaba la convocatoria de dos Ofertas de Empleo Público durante el período de vigencia del acuerdo, que se extiende hasta el 2003.

Por su parte, el director de la Escuela de Administración Regional, Juan Miguel Jiménez, anunció que los 20.000 aspirantes que se han presentado para cubrir las 775 plazas de Personal Funcionario, que ya han sido convocadas, comenzarán las pruebas de los procesos selectivos durante los meses de septiembre y octubre.

Según Jiménez, el próximo día 23 de septiembre, tendrá lugar el primer ejercicio de las pruebas selectivas de acceso libre para los 2.283 aspirantes a las 12 plazas del Cuerpo Ejecutivo, especialidad de Administrativos. Mientras, el primer ejercicio para los 9.380 aspirantes a las 233 plazas del Cuerpo Auxiliar, de libre acceso, se llevará a cabo el 30 de septiembre, también, en las diferentes capitales.

AYUNTAMIENTO DE TORRENUEVA

ANUNCIO

De conformidad con lo establecido en los artículos 12, 34, 36.2.a) y concordantes de la Ley 2/1998, de 4 de julio, de Ordenación del Territorio y de la Actividad Urbanística, se somete a información Pública el expediente de Modificación Puntual nº 1/2000 (incremento ocupación máxima de parcela en suelo rústico), del Proyecto de Delimitación de Suelo Urbano de Torrenueva, durante el plazo de un mes, a partir del día siguiente al de la publicación de este anuncio en el Diario Oficial de Castilla-La Mancha, y en uno de los periódicos de mayor difusión en la Comunidad. Durante el período de información pública el expediente podrá ser examinado en la Secretaría General del Ayuntamiento, al objeto de la presentación de alegaciones o reclamaciones.

En Torrenueva, a 12 de julio de 2000

EL ALCALDE

José luis Plaza patón.

M.C.D.2022

Ambas entidades ya habían colaborado en la organización de actividades como el reciente encuentro celebrado con José Hierro

El acuerdo abre una puerta a la organización conjunta de actividades

La UCLM y los Amigos del Santa Cruz firman un convenio cultural

El vicerrector del Campus Universitario de Toledo, Eduardo Espín, y el presidente de la Asociación de Amigos del Museo de Santa Cruz, Juan García-Ochoa García, suscribieron ayer un convenio de colaboración para la organización y desarrollo de distintas actividades culturales y científicas en la capital castellano-manchega.

A. H

Tras la firma del convenio, Espín indicó, en rueda de prensa, que el convenio de colaboración tiene una vigencia de cuatro años y precisó que las aportaciones económicas se irán concretando en cada una de las iniciativas que se vayan programando.

Según el vicerrector, aunque la Universidad y la Asociación siempre han tenido buenas relaciones, con este convenio pretenden abrir las puertas a actividades de colaboración para la realización de actividades conjuntas de carácter cultural o académico.

Espín señaló que anteriormente a este convenio, ambas entidades ya celebraron conjuntamente un "Encuentro con José Hierro", que tuvo lugar en el Campus Universitario de Toledo. Además, avanzó que posiblemente y con motivo de la exposición "Carolus", que acogerá el Museo de Santa Cruz, ofrecerán visitas guiadas a los universitarios.

Jornadas sobre Carlos V

Asimismo, y con ocasión de esa exposición están pensando en otra serie de actividades, como la participación de los miembros de la Asociación en unas jornadas que sobre la figura del emperador Carlos V celebrará la Universidad de Castilla-La Mancha en Toledo.

García-Ochoa indicó que la Asociación de Amigos del Museo de Santa Cruz nació en 1993 con el objetivo de potenciar las actividades del museo toledano. Tras pasar por una temporada de "reposo", con la llegada de la nueva Junta Directiva, la Asociación ha vuelto a retomar vida con la programación de varias actividades.

Entre ellas mencionó su participación en el "Encuentro con José Hierro" o un ciclo de conferencias sobre el Greco, en las que participó Rafael Alonso, restaurador del Museo del Prado.

Además, los socios -unos 160- han podido disfrutar de la visita a varias exposiciones y a participar en excursiones.

El convenio tiene una vigencia de cuatro años. R.P.Z

APUNTES

Comienza en Puertollano el curso "Simulaciones en la enseñanza"

En el Auditorio Municipal de Puertollano comienza hoy a las diez de la mañana el Curso de Verano "Simulaciones en la Enseñanza" dirigido por el catedrático de Lenguajes y Sistemas Informáticos de la UCLM, Manuel Ortega Cantero.

La primera de las conferencias "Herramientas de autor para el desarrollo de simulaciones" correrá a cargo de José Miguel Zamarro Minguel, catedrático de Física Aplicada de la Universidad de Murcia.

La Escuela de Traductores de Toledo celebra el curso "Desarrollo y Adquisición de Habilidades Motrices Complejas"

Hoy a las nueve de la mañana comienza en la Escuela de Traductores de Toledo el Curso de Verano "Desarrollo y Adquisición de Habilidades Motrices Complejas", que se desarrollará también mañana.

La presentación del Curso correrá a cargo de Fernando Sánchez Bañuelos, decano de la facultad de Ciencias del Deporte de la Universidad de Castilla-La Mancha.

COMPAQ y VARNET becan a 10 titulados de la UCLM para formarlos en nuevas tecnologías

La Tribuna

Diez titulados de la UCLM en distintas carreras han sido becados para la realización de un programa de Formación en prácticas de Contenidos para Internet y Servicios de Nuevas Tecnologías, gracias al convenio suscrito por la Universidad Regional, a través de su Fundación, y las empresas Compaq S.A. y Varnet, Red de Servicios Informáticos, S.L.

Tanto la Universidad como las citadas empresas considerados que el campo de la elaboración de contenidos para Internet y los Servicios Asociados a las Nuevas Tecnologías abrían grandes posibilidades a titulados con perfiles formativos diferentes a aquellas carreras asociadas directamente a las nuevas tecnologías como son Informática o las Ingenierías, de ahí la organización de este Programa que dió comienzo ayer, en la Sala Lorenzana del Rectorado, con la recepción de los alumnos becados por parte del Vicerrector de Política Universidades de Compaq S.A. Juan Allendesalazar, el director de Varnet, Red de Servicios Informáticos, S.L. Miguel Sánchez Miguel el gerente de Nuevas Tecnologías y Comunicaciones de la Universidad de Castilla-La Mancha, José Luis Moraga y el director de la Fundación Mauro Martín.

Suministro de material

Tanto Compaq S.A, como Varnet Red de Servicios Informáticos, S.L. además de las becas, cuya duración es de seis meses, suministrarán 10 equipos informáticos y el servidor para el desarrollo del trabajo de los becarios y aportan la documentación necesaria así como sus profesionales para impartir las clases, que contarán con el apoyo del Area de Nuevas Tecnologías y Comunicaciones de la UCLM

El Programa tendrá una fase teórica en la que se tratarán temas como los servicios basados en las nuevas Tecnologías (Call Center o Servicios de distribución electrónica), los principios básicos de Internet, bases de datos, elaboración de contenidos ... y otra parte práctica, que es el eje esencial del citado Programa.

Las clases se impartirán a partir de hoy, jueves, 20 de julio en el Laboratorio de Proyectos Internet del Area de Informática y Comunicaciones en el sótano del edificio de Servicios Generales del Campus de Ciudad Real.

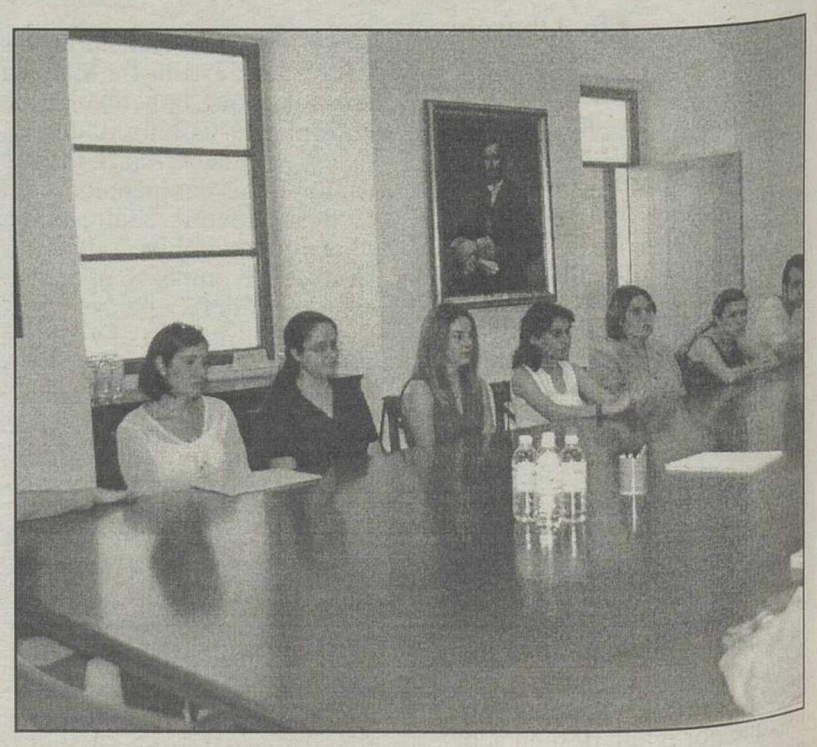

Este programa dió inicio ayer en la Sala Lorenzana del Rectorado.

M.C.D.2022

ETA intentó ayer de nuevo sembrar Málaga de dolor y luto al instalar una bomba en el automóvil de un diputado socialista. De madrugada, la banda hizo estallar una bomba en Vitoria

OLEADA TERRORISTA

Un fallo impidió que estallase la bomba instalada en el coche de un diputado socialista

ETA intenta llevar el luto a Málaga por segunda vez en cuatro días

Sip-Madrid/Málaga/Vitoria

ETA no cesa en su oleada de atentados, y ayer repitió escenario en Málaga, tras el asesinato el pasado sábado del edil del PP José María Martín Carpena. La banda terrorista colocó una bomba lapa, cargada con 1,5 kilos de explosivo en el vehículo del diputado socialista y secretario provincial del PSOE malagueño José Asenjo, pero un fallo mecánico impidió que estallase. El artefacto podría haber causado la muerte de su mujer y su hija de 15 años, que le acompañaban en ese momento. Los partidos políticos condenaron el atentado y apelaron a la unidad de los demócratas para luchar contra el terrorismo. El presidente de la Comisión Política del PSOE y de la Junta de Andalucía, Manuel Chaves, lamentó que ETA haya querido "marcar dramáticamente" el congreso del partido, en el que Asenjo es portavoz de la delegación andaluza.

El fallo en el sistema de detonación impidió que explotara la bomba lapa adosada al vehículo de Asenjo, lo que evitó tres muertes, ya que el dirigente socialista iba acompañado a las 9:30 de la mañana de su mujer y su hija, a las que trasladaba al centro de la ciudad. Asenjo percibió una pequeña explosión al arrancar su coche, descubrió que salía humo y que había un paquete sospechoso pegado en la parte baja del vehículo.

El secretario provincial del PSOE dejó el coche rápidamente con su mujer y su hija de 15 años y telefoneó al delegado del Gobierno andaluz en Málaga, Luciano Alonso, que se puso en contacto con la Subdelegación del Gobierno y los artificieros o Tedax. La bomba, que fue desactivada a las 11.40 horas, fue colocada durante la noche cuando el coche estaba aparcado en la calle Pepita Jiménez.

Un episodio similar al que se produjo en Málaga ocurrió el pasado día 7 en Ordizia (Guipuzcoa), cuando ETA colocó una bomba lapa en los bajos de una furgoneta que conducía la hija de un empresario de hostelería Juan Bautista Rubio Beloki. El paquete estaba compuesto por un kilo de explosivo procedente del que ETA robó en Bretaña (Francia).

Los artificieros de la Policía pudieron comprobar que la bomba se había activado, pero el explosivo no llegó a deflagar.

Además, el atentado de ayer se produjo a menos de 12 horas de que los terroristas hicieran explotar una bomba en una galería comercial de Vitoria, causando importantes daños materiales. En esta ocasión el objetivo de los terroristas era una sucursal de la entidad bancaria Caja Vital.

Tras el atentado de Málaga, Asenjo aseguró que tanto él como su familia "han vuelto a nacer". Recordó a "aquellos que no han tenido la misma suerte", en referencia a las víctimas de ETA y en especial a José María Carpena que fue asesinado por la organización armada el pasado sábado.

Palacios, presunto asesino de Carpena

El presunto asesino del concejal popular de Málaga José María Martín Carpena es el etarra Gorka Palacios Alday, según fuentes policiales. El etarra perteneció a los comandos *Vizcaya* y *Larrano*, con el que participó en la colocación de varios artefactos en varias localidades de Málaga, Granada y Jaén. Además, el etarra tiene una causa pendiente en la Audiencia Nacional por estragos. Gorka Palacios fue miembro del *comando Larrano* de ETA, que durante el verano de 1996 realizó una campaña de colocación de explosivos en diferentes municipios de las provincias de Málaga, Granada y Jaén. Según la declaración de su novia, Irantzu Zabala Bilbao, a las Fuerzas de Seguridad del Estado, Palacios participó en los ataques realizados en Málaga. El 9 de julio de 1996, ETA hacía estallar dos artefactos de escasa potencia en el municipio malagueño de Almuñécar, en la estación de autobuses y en un parque acuático, atentados reivindicados al mes siguiente. El 10 de julio, en un seto próximo a La Alhambra estalló un tercer artefacto, con unos 300 gramos de explosivo. Al día siguiente el objetivo de los etarras fue el parador de Turismo de Santa Catalina, en Jaén. Allí hicieron estallar un artefacto con 250 gramos de amonal. Dos días después, estallaron tres artefactos en distintos puntos de Málaga, uno de ellos en el Paseo del Parque, muy cerca del Ayuntamiento.

El 'comando Andalucía' está operativo

El ministro de Interior, Jaime Mayor Oreja, y el consejero de Interior vasco, Javier Balza, se comprometieron ayer a garantizar la coordinación policial entre ambos departamentos para luchar contra el terrorismo, por encima de las discrepancias políticas que separan a ambos Gobiernos. Mayor Oreja y Balza confirmaron la existencia de un comando operativo de ETA en Andalucía, tras dos atentados en tan solo cinco días. Sin embargo, en el encuentro no se resolvió la ampliación de la plantilla de la Ertzaintza en 500 agentes, como solicitó el Ejecutivo vasco, un tema que podría abordarse en una nueva reunión tras el verano. La coordinación policial para proteger a las personas que son objetivo de ETA fue el tema clave que abordaron ayer Mayor Oreja y Javier Balza durante una hora en la reunión de la Junta de Seguridad. Con este propósito, ambos departamentos aprobaron la creación de la Comisión Permanente entre la Ertzaintza, la Guardia Civil y la Policía Nacional, para analizar la información que se incaute a los comandos de ETA y poder así garantizar la seguridad de posibles objetivos de la banda, superando las discrepancias políticas. En este sentido, Mayor Oreja destacó el "esfuerzo" que ambas partes realizan para que "más allá de las diferencias, los ciudadanos no sufran a causa de una crisis de las instituciones". De la misma manera, Balza abogó por dejar a un lado las "disputas políticas" para mejorar esa coordinación policial. Sin embargo, Mayor Oreja no contempló la posibilidad de que una buena relación en materia policial pueda trasladarse al ámbito político e insistió en que "lo importante" es que las relaciones entre ambos Gobiernos "no sean interpretadas como una relación en crisis". Mayor Oreja confirmó, en la rueda de prensa posterior a la reunión, la existencia de un comando operativo de ETA en Andalucía. No obstante, no precisó si se trata de un comando permanente o itinerante. El atentado en el que murió Martín Carpena, y el fallido perpetrado ayer contra el secretario del PSOE en Málaga, José Asenjo, demuestran, según el ministro, que la banda cuenta con una infraestructura operativa en Andalucía. De la misma manera, Balza precisó que, tras el atentado de Martín Carpena, la organización terrorista no busca un ataque al Gobierno de José María Aznar sino más bien al "conjunto de la clase política española".

M.C.D.2022

OLEADA TERRORISTA

Una multitudinaria manifestación condenó los últimos atentados de la banda

Miles de personas reprochan al PNV su ambigüedad ante ETA

Sip-Madrid

Madrid vivió ayer la protesta de miles de personas por los recientes atentados de la banda terrorista ETA, bajo el lema "Madrid por la paz y la libertad. Terrorismo no". El manifiesto, tras el cual se guardaron cinco minutos de silencio, fue consensuado por partidos políticos y sindicatos, lo leyó el alcalde popular de la localidad de Villanueva de la Cañada, Luis Partida, que reprochó al PNV su ambigüedad y reclamó la unidad de los demócratas como el único medio de acabar con el terrorismo.

Miles de madrileños se acercaron a la Puerta del Sol para mostrar su rechazo a los recientes atentados terroristas: el asesinato del concejal popular José María Martín Carpena en Málaga; la explosión de sendos coches bomba en la capital de España y en el municipio soriano de Ágreda; y el intento de atentado ayer contra el diputado socialista José Asenjo, también en Málaga. A la concentración acudieron representantes de todas las fuerzas políticas y sindicales.

El Gobierno estuvo representado por el vicepresidente segundo, Rodrigo Rato, y los ministros de Trabajo y Asuntos Sociales, Juan Carlos Aparicio, y Administraciones Públicas, Jesús Posada. Hasta última hora de la tarde no se descartó la presencia del presidente del Ejecutivo, José María Aznar, que regresó ayer de su viaje oficial a Mauritania.

Por parte del PP, acudieron el secretario general de la formación, Javier Arenas, la coordinadora de Participación y Acción Sectorial, Ana Mato, y el presidente de las Nuevas Generaciones, Juan Manuel Moreno, así como el portavoz del Grupo Parlamentario Popular, Esteban González Pons. Igualmente participaron el presidente de la Comunidad de Madrid, Alberto Ruiz Gallardón, y el alcalde de la capital, José María Álvarez del Manzano. El presidente de la Comisión Política del PSOE, Manuel Chaves, y la presidenta de la Federación Madrileña, Cristina Alberdi, encabezaron la delegación socialista, mientras que el secretario general del PCE y presidente del Grupo Parlamentario de IU, Francisco Frutos, representó a la coalición de izquierdas. También acudieron las presidentas del Congreso y del Senado, Luis Fernanda Rudi y Esperanza Aguirre, respectivamente, así como el Defensor del Pueblo, Enrique Múgica.

El encargado de leer el manifiesto fue el vicepresidente de la Federación Madrileña de Municipios y alcalde popular de la localidad madrileña de Villanueva de la Cañada, Luis Partida. El texto, muy crítico con el PNV, lamenta que no se haya posicionado con claridad frente a ETA.

De la misma forma, los concentrados pidieron una reflexión, "no sólo a los directos responsables de los crímenes, sino también, y quizás sobre todo, a aquéllos que, por comprenderles y coincidir con ellos en los fines, acaban aceptando, de hecho, sus sangrientos medios y sus injustificables métodos".

"Las formaciones nacionalistas vascas tienen que entender que la democracia no admite debilidades y que la comprensión, el silencio o la ambigüedad legitiman, de hecho, la violencia, dan respiro a los asesinos, y alientan sus esperanzas de que los actos criminales consigan sus propósitos", dijo Partida.

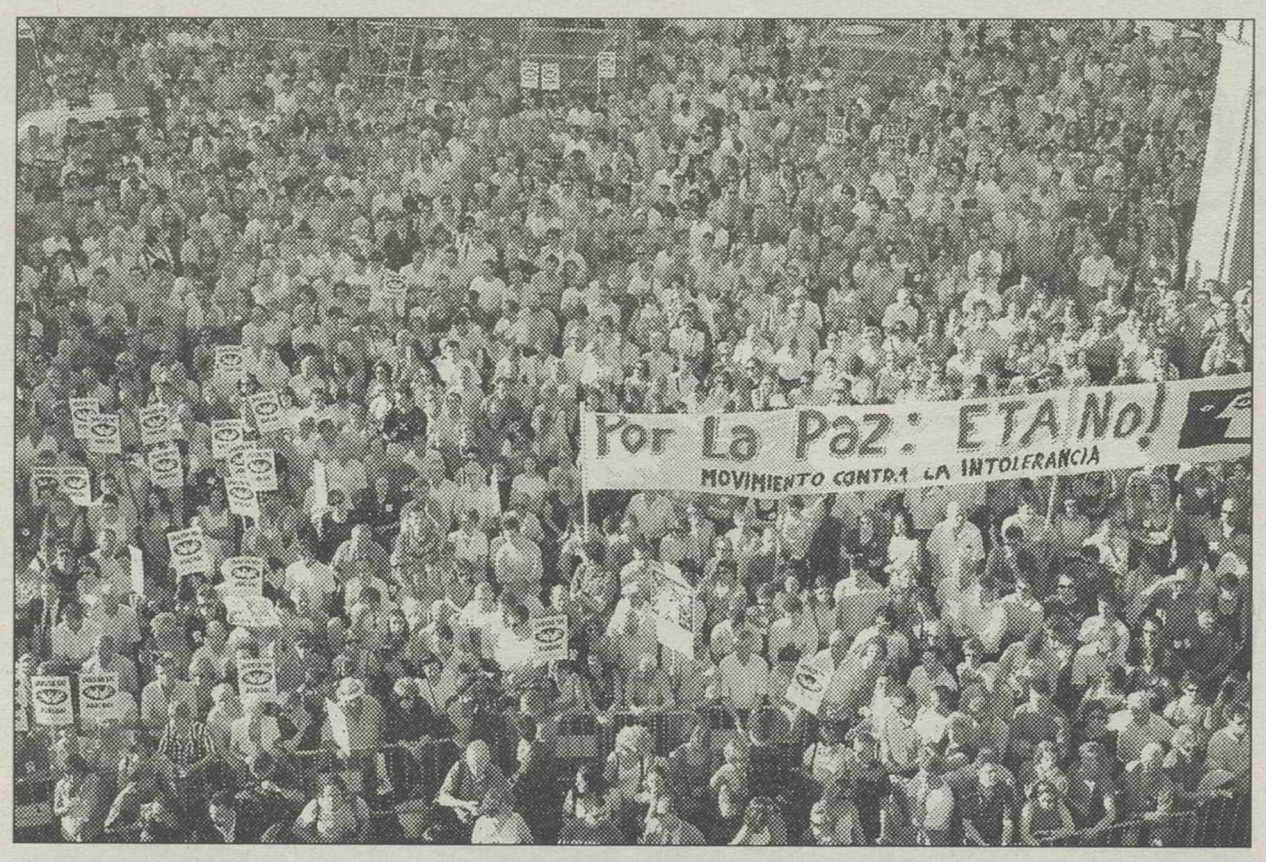

La Puerta del Sol de Madrid se convirtió una vez más en la sede de las protestas contra ETA. EFE

José María Aznar, seguro de que su política es el camino a seguir en Euskadi

Sip-Madrid

El presidente del Gobierno, José María Aznar, se mostró ayer convencido del camino que hay que seguir en la política del País Vasco, y de que éste terminará imponiéndose. El PSOE, por su parte, sigue mostrando su apoyo a la política antiterrorista del Gobierno, aunque pretende que el nuevo responsable del partido se reúna con Aznar antes de septiembre, como pretende el presidente del Gobierno, y exige explicaciones ante los últimos atentados.

También HB realizó movimientos para cambiar el ordenamiento político en el País Vasco, mediante una propuesta al PNV que éste ha rechazado por contemplar una transición guiada sólo por nacionalistas, lo que provocaría una fractura social.

"No tengo duda ninguna de cuál es el camino, la política, la alternativa y de cuál será el resultado", fueron las palabras de un Aznar que, durante su viaje oficial en Mauritania, mostró su confianza en las Fuerzas de Seguridad del Estado, ya que sabe "que trabajan con intensidad y eficacia en la lucha contra el terrorismo", sobre todo tras la reciente oleada de atentados que, según el presidente, buscan que el miedo se apodere de la sociedad española.

Explicó que la alternativa en el País Vasco se basa en el cumplimiento de las reglas del juego, políticas alternativas y no rebajar las exigencias democráticas, "frente a los que se jactan de no cumplirlas y de aquéllos que alientan y dan coartadas a los que no las cumplen". Sobre las relaciones con el PSOE, dijo que estarán abiertas.

PNV

Propone un nuevo marco jurídico

El PNV plantea la exigencia previa del cese definitivo de la violencia para impulsar, "respetando y teniendo en cuenta la pluralidad de la sociedad vasca", la elaboración de una propuesta de nuevo marco jurídico-político para Euskadi. Este planteamiento se incluye en el documento elaborado por el PNV para configurar "un escenario de paz y de normalización política"en Euskadi. En su propuesta, el PNV aboga por el reconocimiento del pueblo vasco como "sujeto confederado de decisión" y defiende la presencia del País Vasco y de Navarra en foros internacionales y en la UE.

MÁLAGA/VIUDA

"Les deseo que sufran lo mismo que yo"

Elvira Calvente, la viuda de José María Martín Carpena, el concejal del PP en Málaga asesinado por ETA el pasado sábado, asegura que a los asesinos del edil sólo les desea "que sufran lo mismo que yo estoy sufriendo". En unas declaraciones que publicó ayer el diario *Sur* de Málaga, la viuda relata el momento del crimen, que también presenció su hija, y explica que al principio "creí que el muchacho de la gorra estaba de broma y por eso me dirigí hacia él y le regañé. Después, cuando vi que apuntaba fríamente con una pistola y José María caía al suelo, me di cuenta del drama".

HOLANDA/ETA

Confirma la extradición de Murillo

El Tribunal del Distrito de La Haya rechazó ayer el recurso del presunto etarra Esteban Murillo Zubiri contra su extradición a España, según confirmaron fuentes del Tribunal. La defensa anunció, sin embargo, su intención de apelar al Tribunal Europeo de Derechos Humanos en Estrasburgo para evitar la entrega de Murillo. Murillo, detenido en enero del año pasado en el aeropuerto de Schipol cuando regresaba de México con un pasaporte falso, está acusado de pertenecer al *Comando Nafarroa* y participar en el asesinato del policía Ángel Postigo Mejías en Pamplona en el año 1980.

VÍCTIMAS

Covite denuncia que todavía hay miedo

Existen aún en Euskadi víctimas del terrorismo que, por miedo, no desean ser identificadas como tales en su entorno o en sus pueblos, según han asegurado responsables del Colectivo de Víctimas del Terrorismo en el País Vasco (Covite) en una entrevista concedida a Efe. Así lo han podido comprobar Cristina Cuesta y Caty Romero, portavoz y secretaria de Covite, respectivamente, durante los seis meses que han trabajado ayudando a muchas personas a tramitar las solicitudes de indemnización recogidas en la Ley de Solidaridad con las Víctimas del Terrorismo.

'ANDALUCÍA'

El fiscal pide 54 años para el comando

El fiscal Ignacio Peláez solicitó 54 años de cárcel para los miembros del *comando Andalucía* de ETA Mikel Azurmendi, José Luis Barrios y Maite Pedrosa en el juicio que se sigue contra ellos en la Audiencia Nacional. El fiscal les acusa de intentar secuestrar al concejal popular de Nerja (Málaga) José Luis Pezzi Cerezo, para presionar al Gobierno, de una forma similar a como se hizo con el concejal de Ermua Miguel Ángel Blanco. Los tres acusados en este juicio se negaron a declarar, por lo que se procedió a la lectura de sus declaraciones ante la Guardia Civil.

M.C.D.2022

El fiscal pide la confirmación de penas del 'caso Lasa-Zabala'

Efe-Madrid

El fiscal ha pedido al Tribunal Supremo que confirme las penas impuestas a los condenados en el caso Lasa-Zabala, el general de la Guardia Civil Enrique Rodríguez Galindo, el ex gobernador civil de Guipúzcoa Julen Elgorriaga y los guardias civiles Angel Vaquero, Felipe Bayo y Enrique Dorado. Así lo solicita el fiscal en el escrito de alegaciones que presentó en el Supremo a los recursos de los condenados contra la sentencia de la Audiencia Nacional, en el que se opone a la pretensión de las madres de Lasa y Zabala, del Ayuntamiento de Tolosa y de la Asociación contra la Tortura de que se les condene además por pertenencia a banda armada.

La sentencia impuso a Galindo y Elgorriaga, 71 años de prisión; al teniente coronel Vaquero, 69, y a los agentes Dorado y Bayo, 67 años y ocho meses, por el secuestro y asesinato en 1983 de los presuntos etarras José Antonio Lasa y José Ignacio Zabala, y absolvió al ex secretario de Estado para la Seguridad Rafael Vera y al abogado Jorge Argote. Para el fiscal "no consta acreditado que la estructura utilizada" sea de banda armada.

Confirman el procesamiento para Masa y Morcillo

Efe-Bilbao

La Sección Primera de la Audiencia de Bilbao confirmó ayer el procesamiento del ex teniente coronel de la Guardia Civil Rafael Masa y del civil Jose Luis Morcillo, y revoca provisionalmente los del ex director de la Seguridad del Estado, Julián San Cristóbal y de cuatro policías encausado en el caso Brouard.

La revocación parcial de los procesamientos de San Cristóbal y los policías Francisco Alvarez, Miguel Planchuelo, Jesús Martínez y Antonio Rosinos, y el sobreseimiento provisional de su participación en la causa se realiza en tanto no aparezcan nuevos datos que los incriminen en la misma, según precisó el abogado de la acusación particular Txema Montero. La Audiencia justifica, en un auto su decisión de liberar de responsabilidad en este caso a los citados inculpados en la ausencia de indicios racionales de criminalidad o por la escasa credibilidad de los testimonios.

Zapatero recuerda que las "reglas del juego" las fija el partido

Bono asegura que no quiere ganar votos utilizando a González

Sip-Madrid

El presidente de Castilla–La Mancha y candidato a la Secretaría General del PSOE, José Bono, afirmó hoy en Toledo que no quiere ganar "ni un voto denigrando a Felipe González, porque no tengo motivos, pero tampoco quiero ser secretario general adulándole". El presidente castellano-manchego aseguró que no tiene detrás a "una familia política que me arrope, ni tengo una larga mano de una gran personalidad que me impulse, solo quiero estar a la sombra que me den los delegados y los progresistas de España". El candidato manifestó que "si los delegados creen, con el voto secreto, que lo que conviene es no acabar de suceder a González, que debemos esperar otro año más hasta que venga Godot, creo que se equivocan, pero yo estaré a la orden de mis compañeros".

Mientras tanto, continúa abierto entre el resto de candidatos el debate acerca de la idoneidad del sistema de elección. El secretario general del PSOE de Extremadura, Juan Carlos Rodríguez Ibarra, calificó ayer de "disparate" la fórmula de la Comisión y opinó que su presidente, Manuel Chaves, "en estos momentos no está dando muestras de neutralidad". En declaraciones a la Ser, Ibarra dijo que "todos sabemos que elegir un secretario general con menos de la mitad de los votos del Congreso es un disparate" y agregó que "es tal el temor que algunos tienen a que el guerrismo decida en el Congreso, que han preferido quedarse tuertos con tal de dejar" a este sector "ciego". También se refirió a esta cuestión el diputado socialista José Borrell, rechazando la propuesta de la Comisión diciendo que no le parece "la mejor solución", y de-

Ibarra y Zapatero tras su reunión del martes en Mérida. EFE

claró que para tener éxito, el 35 Congreso del partido "tendría que ser el de la democratización y la innovación".Rodríguez Zapatero,otro de los cuatro candidatos a ocupar la secretaría general del Partido Socialista, negó haber pactado con alguna familia socialista para asegurarse su respaldo en el Congreso, y advirtió a Matilde Fernández y a Rosa Díez, aunque sin citarlas, que las "reglas del juego" para la designación del futuro líder del PSOE las fija el partido y, en ningún caso, los candidatos. Poco antes de reunirse con los delegados de la Federación Socialista Madrileña (FSM), Rodríguez Zapatero, afirmó que la unidad y la cohesión del PSOE sólo podrá lograrse si se supera la época de las familias y, situó los contactos que tanto él como dirigentes de Nueva Vía han mantenido con responsables de otras sensibilidades en los contactos habituales previos a la cita congresual.

Iglesias puede presidir el congreso

El presidente de Aragón, Marcelino Iglesias, ha recibido el apoyo de numerosas federaciones del PSOE para ser elegido presidente del 35 Congreso federal del partido que se celebra el próximo fin de semana en Madrid, según indicaron fuentes socialistas. Con este objetivo, Iglesias ha tenido en los últimos días reuniones con dirigentes influyentes del partido como Manuel Chaves, presidente de la Comisión Política y secretario general de la federación andaluza, o Pascual Maragall, presidente del PSC, con quienes el presidente de Aragón mantiene una buena sintonía. En alguna de estas reuniones ha participado, según las mismas fuentes, el ex secretario general del partido, Felipe González, a quien se le ha transmitido el deseo mayoritario del partido de que suceda a Ramón Rubial en la Presidencia del PSOE y, aunque aún no se cuenta con su visto bueno, se da por hecho que éste la acabará aceptando si la propuesta no despierta muchas suspicacias. Aunque han sido las federaciones de Andalucía y Cataluña las que han jugado un papel primordial en la propuesta de Iglesias para presidir el Congreso, a éstas se han unido posteriormente las de Castilla-La Mancha, Baleares, Santander, Valencia, Murcia y una parte importante de las federaciones de Madrid. De esta forma, se da por hecho que habrá suficiente acuerdo para que Marcelino Iglesias asuma la presidencia del cónclave socialista que el partido celebra los días 21, 22 y 23 de julio. Iglesias ha mantenido contactos con todos los candidatos, a excepción de Matilde Fernández, y ha recabado el apoyo de los aspirantes a la secretaría general del PSOE José Bono y José Luis Rodríguez Zapatero, aunque no el de la eurodiputada Rosa Díez, quien había propuesto el nombre del presidente de Asturias, Vicente Álvarez Areces, para presidir el Congreso. En los encuentros que se están celebrando entre dirigentes del partido en estos días no se descarta la posibilidad de que en la votación del domingo se apruebe una Ejecutiva de "integración" entre los candidatos Bono y Rodríguez Zapatero.

LEGISLATURA

El PSOE cree que falta diálogo

La secretaria general del grupo socialista, María Teresa Fernández de la Vega, hizo ayer balance del primer periodo de sesiones de la VII Legislatura, caracterizada a su juicio por la falta de diálogo y las "contrarreformas" en cuestiones tan importantes como la Sanidad, la Educación o la Justicia. En una conferencia de prensa en el Congreso, Fernández de la Vega criticó los primeros cien días del Gobierno de José María Aznar.

CAMISETAS/FISCAL

"Gil es la piedra angular del caso"

El fiscal Carlos Castresana aseguró ayer durante su alegato final en el caso de las camisetas, en el que se juzga el supuesto desvío de 450 millones de pesetas del Ayuntamiento de Marbella al Atlético de Madrid, que "todo es un castillo de naipes en el que si se quita a Jesús Gil, se cae el castillo entero". Además se refirió a Jesús Gil calificándole como "el jefe de esta familia", en referencia del resto de las nueve personas que hay también sentadas en el banquillo de los acusados.

JUECES

Se oponen a ceder la instrucción

Las asociaciones judiciales consultadas, consideran que para traspasar a los fiscales la instrucción de los procesos penales, como propuso ayer el pleno del Consejo General del Poder Judicial, es imprescindible la independencia del fiscal general del Estado respecto al Gobierno. Además creen necesario un aumento de los presupuestos y de la plantilla de fiscales para llevar a cabo esta reforma, que José Luis Requero, portavoz de la APM, calificó de "verdadera revolución".

MAURITANIA

Aznar garantiza aumentar las ayudas

El presidente del Gobierno español, José María Aznar, garantizó ayer a Mauritania que España mejorará el nivel de su cooperación financiera bilateral y afirmó que observa en los empresarios y las autoridades mauritanas una "excelente disposición" para alcanzar un nuevo acuerdo de pesca antes de julio del 2001. En una comparecencia para explicar su visita oficial a Mauritania, Aznar expresó su intención de realizar "un esfuerzo singular".

M.C.D.2022

INTERNACIONAL

Las negociaciones de paz de Camp David se acercaban ayer a su final tras la amenaza del líder israelí, Ehud Barak, de abandonar la cumbre ante la falta de acuerdos con los palestinos

La postura del líder israelí crea incertidumbre y empuja la cumbre hacia el abismo

Barak amenaza con dejar Camp David ante la falta de acuerdos

P. SOUZA-Camp David

El presidente de EEUU, Bill Clinton, que retrasó un día su viaje a Japón, jugaba ayer su última baza para tratar de cerrar algún acuerdo entre el líder palestino, Yasir Arafat, y el primer ministro de Israel, Ehud Barak, que habría amenazado con marcharse ante la falta de resultados. El portavoz de la Casa Blanca, Joe Lockhart, aseguró sin embargo que no había recibido ninguna indicación de la delegación israelí de que Barak vaya a marcharse antes de llegar a un acuerdo, lo que sí parecía haber sido comunicado a la prensa israelí. "No estaríamos aquí si no pensáramos que hay posibilidades de obtener algo productivo", dijo.

Lockhart recordó que estas situaciones suelen suceder en este tipo de reuniones. En 1998, la delegación israelí que dirigía el entonces primer ministro, Benjamín Netanyahu, metió todo su equipaje en los vehículos para marcharse, pero finalmente se firmó el Acuerdo de Wye Plantation. "La agenda es la agenda... El presidente está trabajando duro, pero viajaremos mañana –por hoy– a Japón", afirmó Lockhart. Clinton tomó la decisión de retrasar un día su viaje después de entrevistarse en la noche del pasado martes, por separado, con Ehud Barak y Yasir Arafat.

En el que podría ser el último día de conversaciones entre israelíes y palestinos, las divergencias parecían ayer demasiado grandes como para obtener un acuerdo que incluya todos los "temas centrales" de discusión.

"Sólo el tiempo dirá si se llega a un acuerdo de gran extensión, es una pregunta abierta", admitió ayer Lockhart. Pero fuentes palestinas e israelíes mostraron en las últimas horas de ayer un cierto pesimismo sobre el resultado de la cumbre, en la que han trabajado hasta altas horas de la madrugada desde hace tres días y en la que ha mediado sin descanso Bill Clinton.

El primer ministro israelí se opone a la reclamación palestina de conseguir el control sobre Jerusalén oriental, habitada mayoritariamente por árabes. Barak, que deberá enfrentarse a una moción de censura en el Parlamento a su vuelta se ha comprometido a mantener la "indivisibilidad" de Jerusalén, mientras que Arafat, no puede renunciar a su exigencia sobre la parte oriental de la ciudad. Esa parte fue anexionada por Israel tras ocuparla en la Guerra de los Seis Días de 1967, una conquista no reconocida por la comunidad internacional, y cuenta con una población de unos 200.000 palestinos.

A última hora de ayer, la Casa Blanca anunció sin embargo que Barak, había enviado una carta a Clinton, aunque rehusó comentar su contenido. En Israel, los medios de comunicación informaron de que Barak informaba en la carta de su decisión de dejar la cumbre debido a lo que considera falta de voluntad de Yasir Arafat de lograr un acuerdo. Un portavoz de la Casa Blanca, P.J. Crawley, informó ayer de que Clinton había recibido una carta del primer ministro, pero no quiso hacer comentarios sobre el contenido de la misiva.

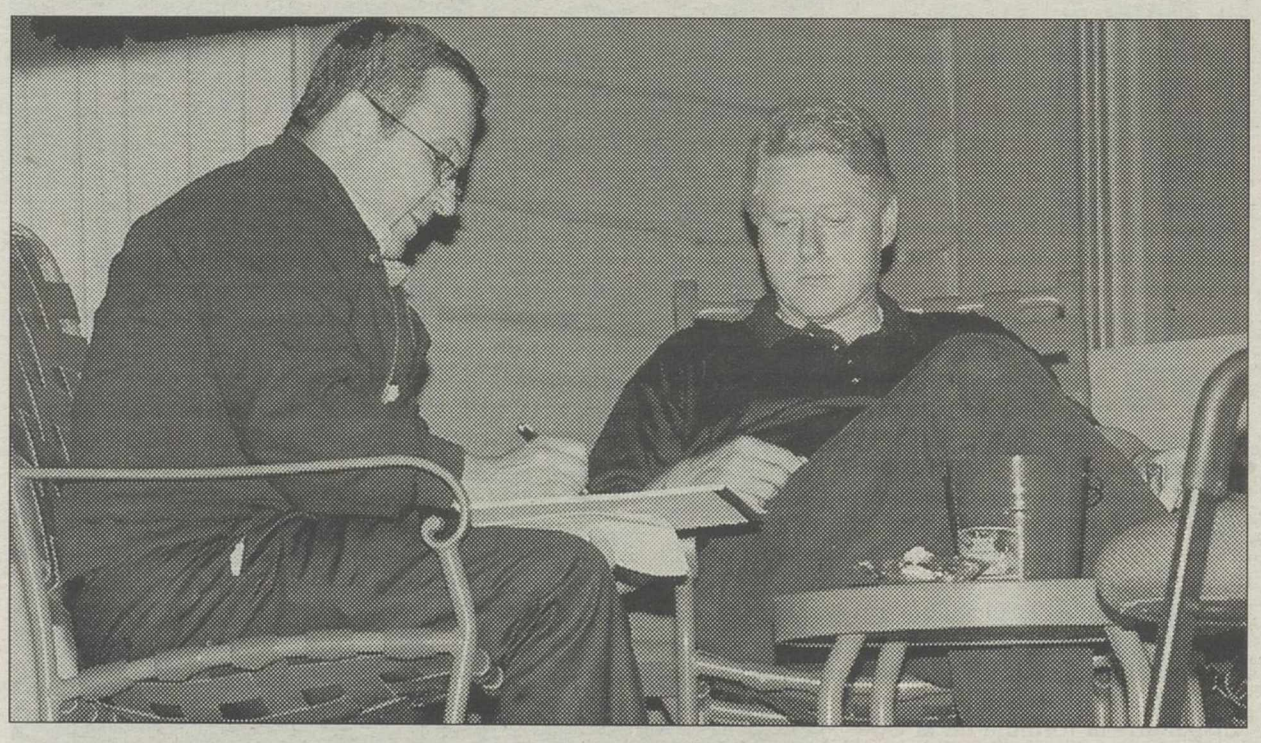

Ehud Barak (izquierda) y Bill Clinton, durante uno de sus encuentros en Camp David. AP

FILIPINAS

Abu Sayyaf libera a siete rehenes malasios

El grupo separatista musulmán Abu Sayyaf liberó ayer a siete malasios que mantenía en su poder en la isla de Joló desde el secuestro de 21 personas en Malasia el 23 de abril, según informaciones de radio que no fueron confirmadas oficialmente. Otros dos malasios, que formaban parte del grupo de personas secuestradas, fueron dejados anteriormente en libertad, lo mismo que ocurrió con la rehén alemana Renate Wallert, liberada el lunes. Según algunas fuentes en Joló, los siete malasios fueron entregados al ex consejero presidencial Lee Peng Wee, a las 14.00 hora local (06.00 GMT).

ALEMANIA/KOHL

Querella penal por la desaparición de datos

El Gobierno alemán presentó una querella penal contra destinatario desconocido por la desaparición de documentos en los archivos de la Cancillería poco antes de que Helmut Kohl la abandonara. Hace unas semanas, el encargado por el Gobierno para la investigación de los archivos, Burkhard Hirsch, dio cuenta de la desaparición de material ante la comisión que investiga las irregularidades cometidas por Kohl y la CDU. Algunos de estos documentos, manipulados o perdidos, guardan relación con las decisiones del Gobierno de Kohl que más sospechas han levantado.

ONU/SÁHARA

Negociaciones para hallar una solución

Marruecos y el Frente Polisario intentarán acercar posturas para la solución definitiva del conflicto del Sáhara Occidental en una reunión de dos días que se inicia hoy, jueves, en Ginebra. La reunión, convocada por el secretario general de la ONU, Kofi Annan, ha sido calificada de "técnica" y a ella asistirán entre otros varios representantes del Comité Internacional de la Cruz Roja (CICR), de la Alta Comisaría de Naciones Unidas para los Refugiados (Acnur), el representante especial del secretario general, William Eagleton, y el adjunto del enviado especial, John Bolton.

MÉXICO/EZLN

Fox desmilitarizará la zona del conflicto

El próximo Gobierno mexicano, que desde el próximo 1 de diciembre encabezará el conservador Vicente Fox, puede estar dispuesto a desmilitarizar el Estado de Chiapas para negociar directamente con la guerrilla zapatista. Santiago Crel, miembro del equipo para la transición política que el lunes formó Fox, aseguró ayer que el próximo presidente está dispuesto a entablar un diálogo directo con los insurgentes y restablecer el Estado de Derecho en Chiapas. Desde que ganó las elecciones presidenciales Fox ha manifestado su disposición a ponerle fin al conflicto en Chiapas.

Cita histórica entre Vladimir Putin y Kim Jong Il en Corea del Norte

Efe-Seúl

El presidente de Rusia, Vladimir Putin, llegó ayer triunfalmente a Pyongyang para una histórica cumbre de alcance mundial con el líder de Corea del Norte, Kim Jong Il. El máximo dirigente norcoreano se saltó el protocolo y en un gesto de deferencia recibió a Putin al pie de la escalerilla del avión, mientras una banda de música interpretó los himnos y una guardia de honor disparó 21 salvas.

Centenares de miles de personas, un millón según testigos presenciales, abarrotaron calles y colinas al paso de la comitiva hasta el centro de Pyongyang, con pancartas y gritos de "Saludamos a Putin" y "Viva la amistad". "¡Kim Jong Il-Putin, Kim Jong Il-Putin!", coreaba la muchedumbre, que obligó a la caravana a detenerse varias veces para que el presidente ruso recibiera obsequios. La cita atrajo desde su anuncio la atención de las capitales mundiales por las acusaciones occidentales contra Corea del Norte de desarrollar un programa de misiles ofensivos que llevaron a EEUU a concederle el dudoso título de "país delincuente".

Rechazan realizar otro examen médico a Pinochet antes de la vista para su desafuero

Efe-Santiago de Chile

La Corte Suprema chilena, que comenzó ayer la vista de la apelación al desafuero de Augusto Pinochet, no aceptó la realización de exámenes médicos al octogenario general como medida previa a la vista de la causa, lo que fue un nuevo revés para la defensa del ex dictador. El equipo jurídico a cargo de la defensa del general había solicitado al máximo tribunal la realización de los análisis médicos como medida "para mejor resolver". Los defensores afirmaron que Pinochet no está en condiciones de reconstituir lo que ocurrió 27 años atrás y tampoco de tener pleno conocimiento de las circunstancias que rodearon los hechos.

M.C.D.2022

El ministro Hacienda, Cristóbal Montoro, aseguró ayer que el déficit cero que se alcanzará en los presupuestos generales del Estado de 2001 es "compatible con una alta inversión pública"

El ministro no descarta que el BCE suba de nuevo los tipos

Montoro garantiza un déficit cero a pesar de la inversión

Efe-EL ESCORIAL

El ministro Hacienda, Cristóbal Montoro, aseguró ayer que el déficit cero que se alcanzará en los presupuestos generales del Estado de 2001 es "compatible con una alta inversión pública relacionada con la introducción de España en la nueva economía y las tecnologías". Montoro, que participó en el seminario La nueva economía organizado por la Asociación de Periodistas de Información Económica (APIE) dentro de los cursos de verano de la Universidad Complutense de Madrid en San Lorenzo del Escorial, destacó que las prioridades del presupuesto para el próximo año serán "los gastos en inversión de infraestructuras, innovación tecnológica y el plan hidrológico".

En cuanto a la inversión en Investigación, Desarrollo e Innovación, Montoro precisó que el objetivo es que al final de la legislatura su gasto represente el 2 por ciento del Producto Interior Bruto. El ministro de Hacienda agregó que el equilibrio presupuestario es un acontecimiento "político, ya que se valorará a los políticos en función del uso de sus impuestos, y económico, que permitirá impulsar el crecimiento económico y la creación de empleo en nuestro país". Además subrayó que el déficit cero que se alcanzará en el 2001 también es "coherente con las reformas fiscales, aprobadas recientemente, para fomentar el ahorro a medio y largo plazo, que beneficiarán a diez millones de españoles, así como con la reducción impositiva de las pymes".

Preguntado sobre si prevé que el Banco Central Europeo (BCE) aplique una subida de tipos de interés, el titular de Hacienda respondió que "es posible, pero siempre moderada de tal manera que seguirán siendo accesibles y no volverán a los niveles en que se encontraban antes de 1996".

En cuanto al cumplimiento de los objetivos macroeconómicos para el presente ejercicio, Montoro aseguró que se logrará el de déficit del 0,4 por ciento del Producto Interior Bruto, "lo que es muy importante para luchar contra la inflación que hemos sufrido este ejercicio".

Cristobal Montoro durante su intervención en El Escorial. DUEÑAS (EFE)

Trabajo recauda en 4 años 430.000 millones por fraude a la Seguridad Social

Sip-Santander

La actuación de la Inspección de Trabajo y Seguridad Social (ITSS) ha permitido recuperar en los cinco primeros meses del año un total de 55.536 millones de pesetas a través de las liquidaciones de cuotas sociales practicadas por falta de cotización o defectos en la misma, a la vez que consiguió el afloramiento de 200.606 empleos sumergidos, según informó ayer en Santander el hasta ahora director de la ITSS, Francisco Javier Minondo Sanz.

De la cantidad recuperada, 6.480 millones corresponden a actas de liquidación por fraude al faltar la afiliación, 15.980 a expedientes por diferencias en bases y tipos de cotización, 13.074 al no reconocimiento de la deuda y 18.575 millones a derivación de responsabilidad. El resto, 1.427 millones, corresponde a minoración de morosidad.

Sanz, que participó en el curso La Seguridad Social del 2000, cien años después de la Universidad Internacional Menéndez Pelayo, señaló que de enero a mayo de 2000, el número de altas provocadas por la Inspección asciende a 20.463, mientras que las sanciones por este motivo en ese mismo periodo se elevan a 882 millones.

A lo largo del año de 1999, el número de altas fueron 60.554, mientras que las sanciones alcanzaron un total de 2.061 millones de pesetas. En total, el numero de expedientes liquidatorios en este periodo ascendió a la cantidad de 39.535.

Bruselas investiga las ayudas del Estado italiano a la empresa Iveco

Efe-Bruselas

La Comisión Europea decidió ayer abrir una "investigación formal por ayudas de Estado" para estudiar una propuesta de ayuda del Gobierno italiano al fabricante de vehículos Iveco, filial del grupo Fiat, por importe de 32.270 millones de liras (2.772 millones de pesetas). Según informó ayer el Ejecutivo comunitario, se trata de una ayuda a un proyecto de investigación y desarrollo en el sector de automoción, para desarrollar una nueva gama de vehículos, llevado a cabo entre 1994 y 1999. Sin embargo, Bruselas tiene dudas sobre el carácter "industrial" del proyecto y sobre el efecto "incentivo" que debería tener para ser compatible con el marco comunitario de ayudas a este sector.

El proyecto notificado a la Comisión se basa en la renovación y expansión de la gama de vehículos ligeros de Iveco, que suponen alrededor de un 20 por ciento de su cifra de negocio. De un coste total de 214.480 millones de liras, 139.646 millones tiene derecho a ayudas. Las autoridades italianas se proponen conceder un préstamo de 38.400 millones de liras, con unos intereses bonificables de valor nominal de 16.900 millones. Además, prevén realizar una aportación de capital de valor nominal de 15.310 millones de liras. Así, en términos nominales el valor de la ayuda es de 32.270 millones de liras (2. 770 millones de pesetas), con lo que su intensidad es del 21,56 por ciento.

La finalidad del proyecto era fabricar una gama de vehículos de entre 2,8 y 6,5 toneladas. Así, al tratarse de ayudas al sector de automoción, deben ajustarse al marco comunitario. Sin embargo, dada la naturaleza del proyecto, destinado a investigación, la ayuda debería contemplarse también a la luz del marco comunitario sobre ayudas a I+D.

Cuando la Comisión estudia una ayuda destinada a I+D, debe tener en cuenta el tipo de investigación que se lleva a cabo, los receptores de la ayuda, la accesibilidad de los resultados, la intensidad planeada y el efecto incentivador de las ayudas. El marco comunitario exige distinguir entre investigación industrial e investigación fundamental.

TRANSPORTES

Autorizan las ayudas a Trasmediterránea

La Comisión Europea autorizó ayer una ayuda de Estado a la compañía española de transbordadores Trasmediterránea, lo que le permitirá mantener los servicios de transporte esenciales entre la península, Melilla, Baleares y Canarias. Sin embargo, el Ejecutivo de la UE ha decidido reducir a tres años y medio el periodo de autorización de la financiación a Trasmediterránea, en lugar de los 10 años previstos. La Comisión considera ilegal el proceso de adjudicación de esta ayuda pública.

COMERCIO

Récord del déficit comercial de EEUU

El déficit en el comercio exterio de Estados Unidos superó en mayo las expectativas más pesimistas de los expertos, y alcanzó la cifra sin precedentes de 31.036 millones de dólares, informó el Departamento de Comercio. Esto representó un incremento del 1,8 por ciento sobre el déficit del mes anterior. Los analistas esperaban que el saldo negativo del comercio exterior en mayo fuera de 30.000 a 30.300 millones de dólares. Las cifras reflejan el aumento de los precios del petróleo.

PETRÓLEO

El precio del barril supera los 28 dólares

El precio del barril de crudo de la OPEP subió el martes en 63 centavos al cotizar a 28,09 dólares, informó ayer la secretaría de esa organización en Viena. El día anterior, la cesta de siete tipos de calidades de crudo sobre la que se calcula el precio del barril (de 159 litros) de la OPEP había bajado en 1,38 dólares y se vendió a 27,46 dólares, con lo cual descendió por debajo de los 28 dólares desde el 19 de junio. La caída del lunes se produjo después de que se anunciara un mecanismo de control.

CES

La poca inversión frena la convergencia

El "insuficiente" ritmo de inversión en capital físico, humano, tecnológico y público en España podría limitar el proceso de convergencia real española, según se desprende de la Memoria Socioeconómica y Laboral de 1999 elaborada por el Consejo Económico y Social (CES), que propugna también una mayor participación del Estado en los gastos de protección social. En la Memoria señala que la convergencia real de España puede quedar apoyada en la creación de empleo.

M.C.D.2022

Los mercados, a contener la respiración con las palabras del presidente de la Fed

Mientras llega la doble cita de este jueves con la reunión del BCE y la comparecencia de Alan Greenspan ante el Comité Bancario del Senado estadounidense, los mercados se tomaron la jornada de ayer con mucha calma. Los datos macroeconómicos, que fueron malos, la publicación de resultados corporativos, que en su mayor parte continúan siendo buenos, y la evolución del precio del crudo, que franqueó los 28$/barril, marcaron la pauta de la sesión, a los que podríamos añadir los habituales rumores sobre la dimisión del presidente de Telefónica.

La caída de la confianza de los empresarios alemanes sobre la marcha de la economía germana, vía informe IFO (100'4 en junio frente al 102 de mayo), golpeó duramente al euro, que llegó a rozar el nivel de los 0'92 dólares. Sin embargo, la "moneda única" se recuperó en el tramo final del día para situarse sobre los 0'925 $ después de conocer el nuevo récord del déficit comercial en EEUU, que en mayo alcanzó los 31.040 millones de dólares. Otro motivo de preocupación para el presidente de la Reserva Federal que esta tarde pronunciará su testimonio semianual sobre la marcha de la economía norteamericana, por lo que habrá que estar muy atentos a cualquier pista sobre tipos.

En cuanto a la sesión bursátil más de lo mismo, es decir, mucho "trading" y arbitraje, manifiesta ausencia del inversor final, y los "blue chips" salvando el día. El índice Ibex-35 ganó un 0'55%, suficiente como para erigirse en uno de los mejores de Europa. Al otro lado del charco, el Nasdaq Composite volvía a ser duramente castigado y a media jornada cedía más de un 2%.

Luis A. Torralba

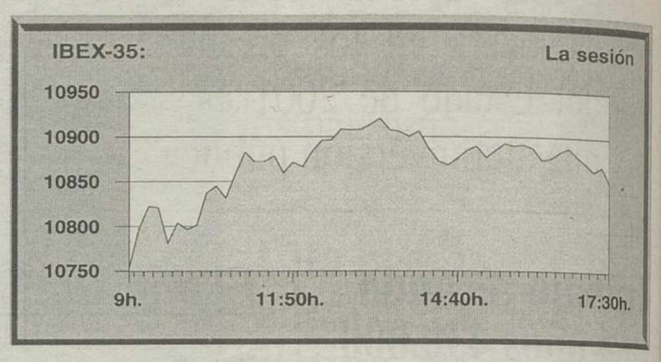

	Últ.Euros	Últ.Ptas.	Dif%
Aldeasa	22,85	3.802	11,46
Corp. Mapfre	14,69	2.444	5,61
Continente	19,50	3.245	5,52

	Últ.Euros	Últ.Ptas.	Dif%
Terra Networks	42,50	7.071	-5,03
Urbis	4,68	779	-4,49
Española del Zinc	4,42	735	-3,91

GENERAL	IBEX-35
1000,36	10.850,70
4,77	59,20

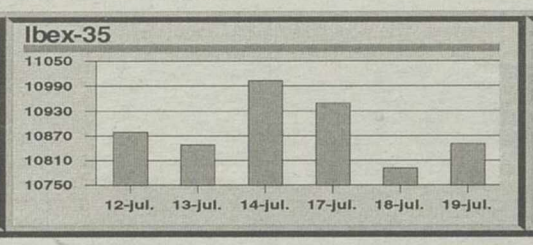

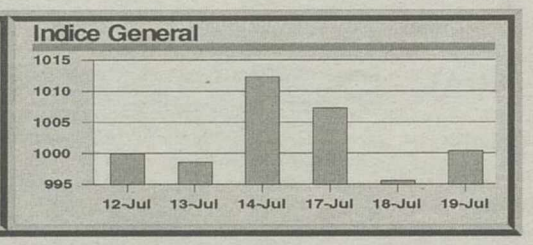

MAYOR VOLUMEN

	Volumen	%
TEF	50.225.877	49,09
SCH	8.821.457	8,62
BBVA	7.861.240	7,68
ELE	4.581.735	4,48

MAYOR EFECTIVO

	Mill. Euros	Mill. Ptas.	%
TEF	1.238.526	206.073	60,13
BBVA	122.894	20.448	5,97
ELE	100.072	16.651	4,86
SCH	98.607	16.407	4,79

MERCADO CONTINUO

	Últ.Euros	Últ.Ptas.	Dif.%	Volumen
BANCOS/FINANCIERAS				
BBVA	15,56	2.589	1,37	7.861.240
BSCH	11,18	1.860	0,27	8.821.457
Banco Andalucía	27,11	4.511	-0,99	944
Banco Atlántico (F)	35,73	5.945	0,08	228
Banco Esfinge	1,30	216	——	3.090
Banco Guipuzcoano	15,04	2.502	-0,40	2.227
Banco Herrero (F)	——	——	——	——
Banco Pastor	44,25	7.363	0,57	1.698
Banco Popular	32,90	5.474	——	674.108
Banco Vasconia (F)	8,60	1.431	——	85
Banco Zaragozano	8,70	1.448	1,40	31.669
Banco de Castilla	12,10	2.013	3,86	600
Banco de Galicia (F)	12,01	1.998	——	20
Banco de Valencia	8,60	1.431	——	28.354
Banesto	15,80	2.629	——	8.633
Bankinter	45,98	7.650	1,08	288.010
B. Crédito Balear(F)	13,60	2.263	——	25
Catalana Occidente	14,51	2.414	2,91	60.792
Corp. Mapfre	14,69	2.444	5,61	357.337
Mapfre Vida	30,88	5.138	——	199
ELECTRICAS				
Aguas de Barcelona	14,01	2.331	-1,55	294.007
Cantábrico	20,00	3.328	1,27	98.422
Endesa	22,00	3.660	2,56	4.581.735
Gas Natural	19,11	3.180	-0,31	812.477
Iberdrola	12,66	2.106	-1,25	2.819.319
Red Elec. Española	10,51	1.749	3,04	681.994
Unión Fenosa	17,82	2.965	1,89	1.206.878
ALIMENTACION				
Altadis	16,25	2.704	2,39	1.892.399
Azucarera Ebro Agrí.	12,15	2.022	-2,02	64.118
Baron de Ley	26,17	4.354	——	267
Bodegas Riojanas	9,10	1.514	——	546
Bodegas y Bebidas	12,00	1.997	——	24
Campofrío	12,29	2.045	-0,49	12.306
Cia.Viníc.N.Esp.(F)	14,35	2.388	-1,10	835
El Aguila	6,83	1.136	0,89	12.455
Federico Paternina	9,00	1.497	——	1.950
Koipe	17,50	2.912	-1,69	1.989
Natra (F)	5,89	980	——	50
OMSA Alimentación	6,35	1.057	——	415
Pescanova	11,75	1.955	——	3.875
Puleva-Uniasa	1,71	285	-0,58	323.452
SOS Arana	10,15	1.689	——	5.630
Viscofán	7,12	1.185	-0,70	47.222
CONSTRUCCION				
ACS	28,50	4.742	-2,40	195.248
Cementos Portland	21,51	3.579	3,12	5.363
Cristalería Españ.	35,02	5.827	-0,65	4.890
Dragados	8,06	1.341	3,73	800.436
FCC	19,73	3.283	-3,57	169.923
Ferrovial	13,38	2.226	2,69	215.901
Ferrovial Agromán	7,50	1.248	-1,96	6.752
Grupo Acciona	41,17	6.850	-1,27	103.547
OHL	4,96	825	-0,20	65.268
Uniland (F)	——	——	——	——
Uralita	7,01	1.166	——	252.393
Valderrivas	20,20	3.361	1,97	177.243
CARTERA/INVERSION				
Cía. Gener. Invers.	0,27	45	——	98.102
Corpor. Finan. Alba	26,93	4.481	-0,99	87.634
Dinamia	13,19	2.195	-0,45	23.217
Fastibex (F)	5,70	948	-1,72	6.210
NH Hoteles	12,45	2.072	-0,40	764.861
Picking Pack	4,50	749	-3,23	1.106.253
PETROLEO/QUIMICA				
Aragonesas	4,88	812	1,04	33.249
Bayer (F)	42,50	7.071	1,19	359
Cepsa	9,30	1.547	1,09	363.247
Ence	17,30	2.878	-2,15	8.770
Eppic (F)	——	——	——	——
Ercros	0,51	85	——	138.404
Europac	1,95	324	——	6.741
Faes	11,82	1.967	-0,59	9.409
Grupo Fosforera	——	——	——	——
Iberpapel	10,55	1.755	-1,40	2.072
Miquel y Costas	23,19	3.858	3,25	2.457
Reno de Medici (F)	2,16	359	2,37	3.370
Repsol-YPF	20,52	3.414	-0,87	3.523.356
Seda Barcelona	3,35	557	0,30	30.440
Sniace	1,58	263	1,94	73.838
Tableros Fibra(F)	9,00	1.497	-0,11	847
Unipapel	10,50	1.747	-3,67	2.538
METAL/MECANICA				
Aceralia	9,27	1.542	0,65	204.327
Acerinox	33,10	5.507	-0,45	326.378
Aforasa (F)	——	——	——	——
Asturiana del Zinc	9,97	1.659	-1,29	173.141
Azkoyen	7,46	1.241	1,08	18.192
Cía. Aux. Ferrocar.	20,40	3.394	——	105
EADS	17,83	2.967	-0,67	90.666
Española del Zinc	4,42	735	-3,91	2.690
Global Steel Wire	1,62	270	0,62	1.300
Lingotes Espec. (F)	3,90	649	——	1.641
Metal.Duro Felguera	6,80	1.131	——	3.480
Nicolás Correa	3,51	584	-0,28	5.472
Nueva Montaña	0,42	70	——	29.822
Tubacex	1,57	261	——	149.094
Tudor (F)	5,27	877	-2,41	415
Volkswagen	44,45	7.396	4,59	10.977
Zardoya Otis	9,06	1.507	-0,66	30.365
COMUNICACIONES				
Acesa	9,05	1.506	-0,33	343.201
Aumar	15,15	2.521	0,93	233.019
Europistas	5,93	987	1,37	36.208
Iberpistas	6,60	1.098	-0,75	984
Telefónica	24,60	4.093	1,19	50.225.877
Transportes Azkar	8,25	1.373	-1,20	160.713
OTRAS IND. Y SERVICIOS				
Adolfo Dominguez	9,01	1.499	0,22	68.550
Aldeasa	22,85	3.802	11,46	585.243
Bami S.A.	2,90	483	-2,36	7.951
Continente	19,50	3.245	5,52	267.535
Cortefiel	22,75	3.785	-1,77	44.426
Dogi	8,24	1.371	-1,32	7.346
Enaco	4,40	732	-0,45	1.450
Filo	1,49	248	-0,67	113.034
Filo B (F)	1,64	273	1,23	48.250
Funespaña	8,31	1.383	0,48	8.545
Inbesós (F)	3,12	519	——	8
Indo Intern. (F)	3,75	624	——	3.003
Inmob. Colonial	13,40	2.230	-0,81	17.800
Logista	20,38	3.391	-2,25	745.078
Mecalux	8,25	1.373	-1,79	6.833
Meliá Inv. Amer.(F)	22,00	3.660	——	84
Metrovacesa	16,55	2.754	——	10.155
Parques Reunidos	5,67	943	-0,53	6.670
Prima Inmobiliaria	10,60	1.764	1,05	108.556
Prisa	26,11	4.344	0,62	422.406
Prosegur	13,74	2.286	0,37	118.120
Pryca	13,98	2.326	2,34	330.340
Sol Meliá	10,94	1.820	-1,62	548.095
Sotogrande (F)	2,69	448	-1,47	51.500
Superdiplo	16,50	2.745	0,67	23.860
Tavex Algodonera	2,48	413	-0,80	10.825
Tele Pizza	6,11	1.017	0,16	791.749
Urbas	0,88	146	-1,12	37.288
Urbis	4,68	779	-4,49	156.857
Vallehermoso	6,41	1.067	3,39	393.199
Vidrala	6,54	1.088	0,62	4.087
V. Leonesa (F)	——	——	——	——
Zabálburu	12,73	2.118	——	85.690
NUEVAS TECNOLOGIAS				
Sogecable	42,10	7.005	3,44	180.783
NUEVO MERCADO				
Abengoa	28,00	4.659	——	39.632
Amadeus	12,50	2.080	1,21	1.257.962
Amper	7,59	1.263	-2,94	41.999
Befesa	13,49	2.245	3,37	2.223
Indra	23,55	3.918	-2,69	199.431
Radiotrónica	18,00	2.995	0,06	22.484
TPI-Pág.Amarillas	10,70	1.780	-1,83	1.057.850
Tecnocom	16,85	2.804	-2,88	26.545
Terra Networks	42,50	7.071	-5,03	1.237.055
Zeltia	57,00	9.484	-2,40	418.708

(F) = Valores del Fixing

INTERBANCARIO (EURIBOR)

PLAZO	TIPO	DIF.
Semana	4,370	0,040
A un mes	4,420	0,030
A dos meses	4,520	0,050
A tres mes	4,620	0,050
A seis meses	4,900	0,060
A nueve meses	5,060	0,070
A un año	5,200	0,070

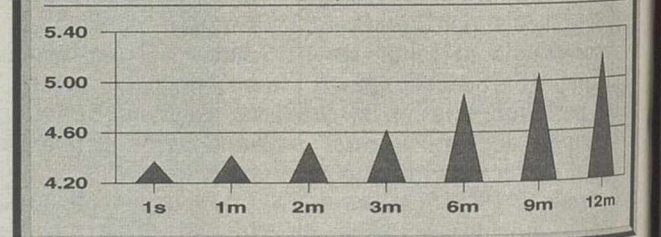

DIVIDENDOS

Valor	Concepto	Bruto Euros	Neto Euros	F. Pago
Aforasa	Complemen.	0,24	0,20	20/07/00
Funespaña	único	0,18	0,15	20/07/00
Inverpampl.	Complemen.	1,13	0,93	20/07/00
Filo B	Extraord.	0,03	0,02	20/07/00
U.Invers.	A cuenta	0,50	0,41	20/07/00
H.Vasco-Leo.	único	0,22	0,18	25/07/00
Pap.Navarra	A cuenta	0,32	0,26	28/07/00

METALES PRECIOSOS

	Último	Diferencia
ORO		
Londres (dólar/onza)	281,800	-0,850
Madrid (euros/gr.)	10,960	0,120
París (euros/gr.)	9,840	0,100
PLATA		
Londres (dólar/onza)	4,990	-0,025
Madrid (euros/gr.)	0,238	0,003
PLATINO		
Madrid (euros/gr.)	27,580	0,650
PALADIO		
Madrid (euros/gr.)	33,990	2,440

INDICES DE REFERENCIA DEL BANCO DE ESPAÑA

Periodo	TAE Bancos	TAE Cajas	Indice CECA	Deuda Pública	Mibor Año
Junio 00	5,653	5,753	6,500	5,054	4,959

DIVISAS

Moneda	Euros/ 1 moneda	Pesetas/ 1 moneda	1 EURO moneda
Dólar USA	1,0846	180,462	0,922
Yen japonés	0,0100	1,671	99,800
Libra esterlina	1,6234	270,107	0,616
Franco suizo	0,6464	107,554	1,547
Corona danesa	0,1342	22,322	7,454
Corona noruega	0,1223	20,356	8,174
Corona sueca	0,1191	19,810	8,399
Dracma griego	0,0030	0,494	336,570
Corona checa	0,0281	4,670	35,632
Dólar canadiense	0,7353	122,343	1,360
Dólar australiano	0,6281	104,514	1,592
Zloty polaco	0,2497	41,545	4,005
Forint húngaro	0,0039	0,654	254,600
Corona estona	0,0639	10,634	15,646
Dólar neozelandés	0,4941	82,207	2,024
Tólar esloveno	0,0051	0,849	195,978
Libra chipriota	1,7452	290,377	0,573

AMPLIACIONES DE CAPITAL

	Plazo	Proporción	Tipo de Emisión	Derechos Anterior	Derechos Último
Urbis	12-jul-00 27-jul-00	6x25	Prima 4,90E	0,03	0,03
Lazarejo	10-jul-00 24-jul-00	1x2	Prima 7,09E	——	——

Si Ud. tiene alguna sugerencia sobre estas páginas, no dude en ponerse en contacto con nosotros, esto ayudará a mejorar este servicio en favor de todos los lectores. Tno. (96) - 3846436 de 17h. a 20h.

M.C.D.2022

BOLSAS EXTRANJERAS

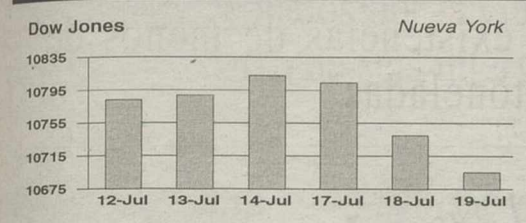

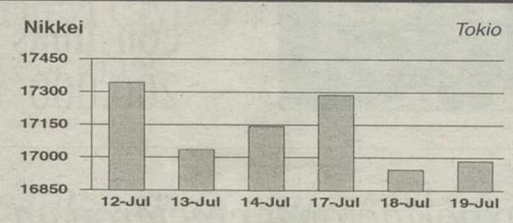

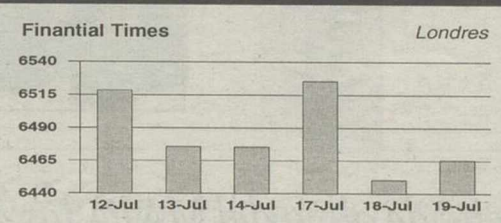

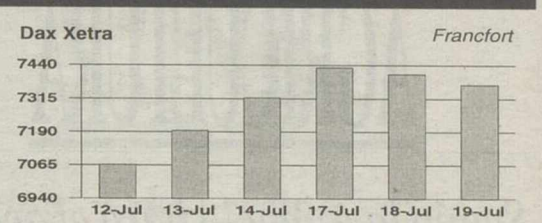

FONDOS

	Últ.Ptas.	Dif.	Rent.	Últ.Euros
DINERO				
Altas F.I.A.M.M	183.523,76	29,95	1,24	1.103,00
Asturfondo Dinero	110.646,69	9,98	1,30	665,00
A.B. Dinerplus	212.950,79	16,64	1,08	1.279,86
BBV Diner Renta	163.113,19	——	0,94	980,33
BBV Dinero	287.684,72	——	1,10	1.729,02
BBV Monetario	12.668,63	——	0,97	76,14
BCH Fondimo 1	269.400,56	8,32	1,18	1.619,13
BCH Fondimo 2	177.280,96	9,99	1,23	1.065,48
BCH Fondimo 3	11.513,91	——	0,98	69,20
BEX-Diner	187.187,58	6,66	0,92	1.125,02
BK Dinero	184.234,23	14,98	1,36	1.107,27
BK Dinero 96	114.912,83	8,32	1,43	690,64
BK Dinero 97	106.984,53	8,32	1,45	642,99
BK Fondo Monetar.	249.916,76	19,96	1,02	1.502,03
BSN Dinero	271.457,10	8,32	1,23	1.631,49
Bandesco Monetario	109.533,57	6,66	0,97	658,31
Banif Dinero FIAMM	191.365,53	13,31	1,29	1.150,13
Bankpyme Fondval.	127.741,19	8,32	1,29	767,74
Beta Dinero FIAMM	221.914,00	103,16	1,47	1.333,73
Bizkaifondo	229.492,88	66,55	1,15	1.379,28
CAI Dine. FIAMM	137.363,29	13,31	1,35	825,57
CAM Dinero 1 Fiamm	178.046,33	14,97	1,27	1.070,08
CAM Dinero Ahorro	110.801,43	9,98	1,28	665,93
CAM Dinero Plus	139.150,28	11,65	1,41	836,31
Caixa Cat.Plus	1.166,37	——	1,45	7,01
Caixa Diner	271.264,09	23,30	1,14	1.630,33
Caixa Galicia Din.	139.985,53	11,64	1,20	841,33
Cavaldiner	230.043,62	16,64	1,07	1.382,59
Cavaldiner Oro	146.581,07	11,64	1,53	880,97
Cavaltesoro Fondv.	140.176,88	8,32	1,18	842,48
Citimoney	195.728,17	86,52	1,15	1.176,35
Cuentafondo FIAMM	215.281,85	——	1,27	1.293,87
C.F.Oro Bankinter	173.758,56	13,31	1,00	1.044,31
C.F.Oro I Bankint.	171.735,31	13,31	1,01	1.032,15
DB Diner FIAMM	177.731,86	149,75	1,28	1.068,19
DB Diner II	129.965,77	——	1,20	781,11
Diner 2000	141.965,53	8,32	1,02	853,23
Diner BM FIAMM	216.972,34	——	1,35	1.304,03
Dineractivo	219.085,44	9,99	0,90	1.316,73
Dinerburgos	167.452,53	14,97	1,21	1.006,41
Dinercoop	169.094,76	6,65	1,03	1.016,28
Dinernavarra	189.239,12	13,31	1,03	1.137,35
Dinernavarra 3	108.818,11	8,32	1,23	654,01
Dinero 21, FIAM	492.362,80	43,26	1,10	2.959,16
Eurovalor 3	239.449,42	9,98	1,22	1.439,12
Eurovalor Tes.	123.070,73	3,33	1,20	739,67
Extradinero	127.346,85	1,66	1,13	765,37
Fondbarclays Dine.	164.735,45	134,77	0,92	990,08
Fondhipotecario	218.554,67	9,99	1,20	1.313,54
Fondirecto	203.137,34	6,66	1,23	1.220,88
Fondmadrid	233.216,60	——	1,04	1.401,66
Fondmapfre Dinero	196.934,47	9,98	1,20	1.183,60
Fondo 111 FIAMM	152.140,03	——	1,12	914,38
Fondpostal Moneta.	269.355,64	4,99	0,95	1.618,86
Fonmanresa	233.714,09	23,29	1,07	1.404,65
Fonpenedes FIAMM	1.291,16	——	1,31	7,76
Hispamer Dinero 1	114.368,74	4,99	1,11	687,37
Ibercaja Dinero	234.797,27	16,64	0,98	1.411,16
Ibercuenta	231.794,00	-266,22	-0,47	1.393,11
Indosuez Oro	1.664.723,54	141,42	1,43	10.005,19
Indosuez Tesoreria	275.408,76	-1,67	0,98	1.655,24
Kutxarent	208.466,64	——	——	1.252,91
Multif. B. Pastor	42.188,83	——	1,15	253,56
Navarra Tesoreria	113.217,35	9,98	1,43	680,45
Privanza Dinero	976.499,47	-33,27	1,17	5.868,88
Promoactivos	252.635,51	16,64	1,31	1.518,37
Santander Moneta.	142.943,88	——	0,89	859,11
Santander Tesoreri	236.472,77	9,98	1,20	1.421,23
S. Sant. FIAMM	238.211,51	11,65	0,86	1.431,68
Unifond Dinero	158.080,01	-13,31	1,02	950,08
Urquijo Dinero	348.538,74	26,62	1,30	2.094,76
Zaradiner	243.595,76	11,65	1,06	1.464,04
DIVISA EXTRANJERA				
Argentaria Delta	1.963,35	-1,67	3,42	11,80
BCH Acc. Europeas	16.883,19	-159,73	2,70	101,47
BCH Inter.Mixt.RF	2.469,17	-8,32	3,49	14,84
BM Dinerdivisa	1.742,06	——	3,87	10,47
Bankpyme Swiss FIM	4.387,60	-3,33	21,24	26,37
Eurovalor Divisa	15.196,03	-1,67	3,74	91,33
Madrid Divisa FIM	2.121,42	——	3,32	12,75
Safei Europa	17.034,60	49,92	9,05	102,38
Safei Norteamérica	16.756,73	49,91	10,63	100,71
FONDTESOROS				
A.C. Cuenta	199.180,68	18,30	1,36	1.197,10
A.C. Deuda	2.031,57	——	0,74	12,21
A.C. Largo	1.598,97	-1,66	0,84	9,61
BBV Activos-FIAMM	194.626,70	——	0,96	1.169,73
BBV Deuda Fondtes.	22.503,71	1,67	1,43	135,25
BM Fondtesoro	2.044,88	——	1,65	12,29
BSN Tesoreria FT.	170.083,10	9,99	1,16	1.022,22
Banesdeuda Ft.FIM	87.783,59	1,66	0,56	527,59
Bankpyme Fondt.	1.856,87	-1,66	1,00	11,16
Beta Deuda Fond.	1.821,93	——	0,37	10,95
Bizkairent Fondt.	1.765,36	——	0,38	10,61
Caixa Cat.Font	1.430,92	——	1,30	8,60
Dinermadrid-FIAMM	195.348,81	——	1,14	1.174,07
Fondeuda Ahorro	21.150,99	-3,33	0,03	127,12
Fondeuda Efectivo	213.375,07	-18,30	1,05	1.282,41
Iberagentes Dinero	172.472,40	13,31	1,09	1.036,58
Ibercaja Dinero II	177.653,66	24,96	1,26	1.067,72
Indosuez Fondtesoro	21.257,48	-6,65	1,05	127,76
Invermadrid FIM	2.083,15	——	0,89	12,52
Madrid Deuda Fondt	1.507,46	——	1,23	9,06
Mapfre Fondtesoro	1.920,09	——	0,70	11,54
Santander Dinero	191.806,45	9,98	0,97	1.152,78
Santander Fondtes.	2.053,20	——	0,90	12,34
Banesto G Bo.2001C	965,04	——	-1,19	5,80
BanestoG.B.Mix2001	1.214,62	——	-1,08	7,30
A.C. Capital 4	996,65	-3,33	-1,80	5,99
BSN Selec.Gar.	1.359,37	-8,32	-5,22	8,17
SBD Inter. Gar. 2	1.096,48	1,66	1,54	6,59
Santander Bo.Eur.4	98.874,88	18,30	1,95	594,25
Santander B.M.Ase.	129.098,90	-94,84	-2,21	775,90
Santander Eu.Cli.1	102.274,15	58,24	-0,48	614,68

	Últ.Ptas.	Dif.	Rent.	Últ.Euros
Santander Selecci.	110.370,49	54,91	2,73	663,34
Santander Sel.Aseg	111.179,13	-106,48	-0,04	668,20
Santander Sp 500 2	113.408,70	83,20	2,24	681,60
MIXTO RENTA FIJA				
AB Fiva	2.888,46	-4,99	2,42	17,36
Ahorrofondo	7.167,91	-39,93	-1,01	43,08
Alhambra F.I.M.	2.509,10	-19,97	1,75	15,08
Argentaria Global	1.765,36	-4,99	1,53	10,61
Asturfondo Mix.RF	1.241,24	-3,33	1,08	7,46
BBV Euroindices 3	105.771,58	274,54	1,22	635,70
BBV Ibex 3	125.704,62	-886,84	-4,62	755,50
BCH Mixto Euskadi	25.290,67	-56,57	1,99	152,00
BCH Mixto R.Fija	2.545,71	-6,65	2,75	15,30
BK Fondo Mixto Rf	11.500,60	-19,97	0,70	69,12
Bandesco Divisas	21.783,26	-183,02	4,28	130,92
Banesto Esp.Mix.RF	2.217,93	-8,31	1,06	13,33
Banesto Mix.Fijo 2	1.138,08	-4,99	0,59	6,84
Baskinver	2.542,38	-9,98	0,20	15,28
Beta Renta Plus	1.222,94	-1,66	1,24	7,35
Beta Valor FIM	3.041,54	-19,96	0,44	18,28
Caixa Cat.Glob	2.091,47	-3,33	5,10	12,57
Caixa Galicia Mix	92.618,77	-522,45	-0,93	556,65
Cesta Europe	1.151,39	——	2,37	6,92
Citifondo Líder	2.289,47	-3,33	-0,29	13,76
DB Bolsa Int. Gar.	1.093,16	8,32	1,39	6,57
DB Capital Uno	1.289,49	9,98	1,97	7,75
Eurovalor Int.Re.	11.384,13	——	3,06	68,42
Foncaixa Mixto 28	1.226,26	-1,67	1,94	7,37
Foncaixa Mixto 29	1.261,21	-6,65	-1,04	7,58
Foncenhis, F.I.M.	1.795,30	-1,67	1,51	10,79
Fondbarclays 5	147.832,30	-274,53	-2,74	888,49
Fondbarclays III	3.467,48	-11,65	-3,30	20,84
Fondcomercio Mixto	2.048,21	-3,33	1,15	12,31
Fondejecutivos	242.421,07	-2.417,59	1,72	1.456,98
Fondespaña Global	12.840,01	——	2,66	77,17
Fondmapfre Bols.G.	960,05	-3,32	-1,87	5,77
Fondmapfre Bol.Gar	1.780,33	-3,33	-1,56	10,70
Fondmapfre Ig-2	1.091,49	-6,66	-1,06	6,56
Fondmapfre Int.Gar	1.332,75	-4,99	0,50	8,01
Fondmapfre Ren.Mix	1.197,98	-3,33	1,98	7,20
Fondo 19	3.164,66	1,66	3,93	19,02
Fonlyonnais	2.989,96	-8,32	1,64	17,97
Fonpastor	3.151,35	-4,99	1,12	18,94
Fonsnostro II	2.800,28	-19,96	-0,94	16,83
Fontisa	13.214,38	-114,80	1,10	79,42
Herrero Futuro	1.301,14	——	2,09	7,82
Iber Fondo 2000	1.828,58	-3,33	2,14	10,99
Ibercaja Capital	2.725,40	-28,29	-2,91	16,38
Ibercaja Renta	2.326,08	-13,31	-0,43	13,98
Indosuez Global	136.850,82	-198,00	1,53	822,49
Madrid Acc.Gl.100G	1.146,40	——	1,32	6,89
Madrid Bolsa 50	1.429,26	——	0,23	8,59
Madrid Bolsa 60	1.071,53	——	-1,98	6,44
Madrid Bolsa Actí.	1.101,48	——	0,76	6,62
Madrid Bolsa Extra	1.379,34	——	-1,78	8,29
Mad.Eur.Top1	1.252,89	——	1,90	7,53
Plusmadrid	3.459,16	——	-0,72	20,79
Plusmadrid Ahorro	1.214,62	——	1,25	7,30
Promoglobal I	1.450,89	-1,66	1,63	8,72
Renta 4 Internacional	1.216,28	——	-3,69	7,31
Santander 80/20	2.509,10	-8,32	-1,05	15,08
Santander Crec.Ac	1.585,66	-16,64	2,03	9,53
Santander Ges.Mix	1.883,49	-6,65	2,17	11,32
Santander Inves.LA	2.182,98	-3,33	7,72	13,12
Urquijo Capital	490,84	-1,66	-1,01	2,95
Zaragozano Bol.Mix	3.845,18	-23,29	2,08	23,11
MIXTO RENTA VARIABLE				
AB Euro Global	1.319,44	-4,99	2,99	7,93
Argentaria America	3.768,64	-38,27	22,23	22,65
Argentaria Europa	2.507,44	-39,93	0,13	15,07
Arg. Alto Crecim.	3.292,78	-38,27	10,37	19,79
Arg. Privat.Global	3.134,71	-83,20	1,18	18,84
Atlántico Mixto	1.354,38	——	-0,73	8,14
A.C. Australasia	1.106,47	-19,96	-9,77	6,65
A.C. Capital 5	993,32	-1,67	-1,32	5,97
A.C. Eurofondo	1.662,20	-14,97	-0,99	9,99
A.C. Euroinversion	1.029,93	——	0,16	6,19
BBV Fonbancaya	1.056,55	-1,66	1,60	6,35
BBV Ibex 7 G	105.345,63	-326,12	-1,59	633,14
BBV Ibex 8 Garant.	99.359,06	-231,28	-1,98	597,16
BBV Ibex 9 Gar.	100.219,28	-427,61	-2,04	602,33
BBV Inversión 94	1.687,15	-1,67	1,20	10,14
BBV Rendimiento	276,20	——	1,22	1,66
BCH Global Multi.	14.613,68	64,89	2,99	87,83
BCH Mixto Renta V.	6.825,15	-63,23	-1,51	41,02
BEX Bolsa	7.372,56	-89,85	7,92	44,31
BK Fondo Mixto FIM	210.423,38	-981,68	0,37	1.264,67
BSN Inversiones	2.069,84	-21,63	1,63	12,44
Bankpyme Comunica.	2.793,62	-44,93	13,99	16,79
Bankpyme Iberbolsa	1.958,36	-16,64	12,63	11,77
Bankpyme Multiocio	1.632,25	-3,32	12,11	9,81
Bankpyme Top Class	1.986,65	-3,33	9,44	11,94
Beta Crecimiento	23.367,25	-259,56	0,16	140,44
CAI Renta Mixto	1.307,79	-5,00	1,16	7,86
Caixa Cat. Inv.1	1.349,39	-9,98	8,86	8,11
Caixa Cat. Inv.2	1.459,21	-13,31	3,30	8,77
Cavalrenta	2.011,61	-13,31	-1,79	12,09
Citifondo Agil	2.455,86	1,67	1,79	14,76
DB Capital Dos	1.371,02	14,97	2,36	8,24
DB Mixta FIM	4.149,67	116,47	0,65	24,94
Euroindi.2 G	119.636,53	1.399,31	2,97	719,03
Eurovalencia VCG	888,50	-16,64	-18,60	5,34
Eurovalor 1	653,90	-6,65	-1,75	3,93
Eurovalor 4 FIM	41.569,88	-653,90	-4,87	249,84
Fonbolsa	41.185,53	-489,17	-8,60	247,53
Fonfomento FIM	15.966,40	-58,24	-0,06	95,96
Fonnavarra	2.941,70	-18,31	-3,07	17,68
Fonpatrimonio	24.260,74	-141,43	-0,25	145,81
Fonpenedes Mixto	1.500,80	-4,99	-0,66	9,02
Iber Fondo 2020 I.	15.191,04	-98,17	1,03	91,30
Ibercaja Rent.Plus	1.058,21	-9,99	-0,16	6,36
Iberlión Internac.	1.821,93	-11,64	1,96	10,95
Ibex 2 Prote	142.775,83	-517,46	-1,83	858,10
Inborsa	2.314,43	-11,65	3,27	13,91
Indosuez Bolsa FIM	329.179,73	-2.861,84	-3,81	1.978,41

	Últ.Ptas.	Dif.	Rent.	Últ.Euros
Indosuez Universal	166.479,18	-1.237,91	-1,96	1.000,56
Inversabadell 70	3.444,19	-24,96	5,94	20,70
Madrid Bolsa 100	1.697,14	——	0,30	10,20
M.Eur.Gar100	1.600,63	——	4,68	9,62
Plusmadrid 2	1.683,83	——	0,40	10,12
Promoglobal II	2.216,26	-9,98	2,07	13,32
Renta 4 Bolsa	3.158,01	-49,91	6,57	18,98
Sanantander Ren.Ac	1.183,00	-1,67	0,85	7,11
Santander Ren1999	1.598,97	-1,66	1,16	9,61
RENTA FIJA				
1999 Bankinter	118.052,53	23,29	-4,15	709,51
AB Ahorro	2.620,58	-1,66	1,35	15,75
Argentaria Indice	2.608,93	-38,27	-5,94	15,68
Arg. Fondplazo 5-a	1.186,33	——	0,14	7,13
Arg. Fondren.3-C	1.133,09	——	1,04	6,81
Arg. Fondren.Cr.A	1.139,74	——	0,44	6,85
Atlántico Mund. 2	1.084,84	——	0,46	6,52
Atlántico Plus 2	1.287,83	——	0,52	7,74
BBV Ahorro	1.670,52	——	1,62	10,04
BBV Bono 2001	118.510,09	-26,62	0,42	712,26
BBV Bono 2002	140.025,47	-29,95	0,27	841,57
BBV Bono 2002-A	115.463,56	-21,63	0,30	693,95
BBV Bono 2004	123.275,39	-31,61	0,90	740,90
BBV Bono 2005	198.681,52	——	1,26	1.194,10
BBV Bono 2007	126.719,58	59,90	2,03	761,60
BBV Bono 98	139.493,03	-24,96	0,45	838,37
BBV Fondvalencia	19.152,69	-41,60	1,62	115,11
BBV Horizonte	1.989,98	-1,66	1,01	11,96
BBV Interes	1.500,80	——	0,56	9,02
BBV Plan Rentas 10	128.168,80	-23,29	1,41	770,31
BBV Renta	2.492,46	——	1,35	14,98
BBV Renta 91	1.640,57	——	1,13	9,86
BCH 2000 - A	12.796,75	4,99	2,59	76,91
BCH 2002 B	11.231,06	——	0,30	67,50
BCH 3	11.906,58	——	0,80	71,56
BCH Mixto Acciones	3.597,27	-24,95	1,22	21,62
BCH Renta Fija 1	3.172,98	——	0,47	19,07
BCH Renta Fija 2	1.905,12	——	0,97	11,45
BCH Renta Fija 3	3.322,73	——	0,45	19,97
BCH Rentas 1 B	11.094,62	-3,33	0,05	66,68
BCH Rentas 1 C	11.069,66	-1,66	0,50	66,53
BCH Rentas 1 D	11.013,09	-1,66	0,70	66,19
BCH Rentas 1 E	10.949,86	-1,67	0,58	65,81
BCH Rentas 1 F	10.866,67	-11,65	0,42	65,31
BCH Rentas 3	11.813,41	3,33	0,45	71,00
BCH Rentas 3 A	11.332,55	3,33	0,32	68,11
BCH Rentas 5 A	11.610,42	-1,66	0,42	69,78
BEX Renta	2.469,17	-9,98	1,16	14,84
BK Mixto 2	146.684,23	-685,51	0,44	881,59
BK Plusvalia 3	106.295,70	168,05	0,68	638,85
Bandesco Ahorro	1.111,46	——	1,83	6,68
Bandesco R. Fija	1.723,76	——	1,27	10,36
Bankpyme Global Rent	1.226,26	1,66	3,51	7,37
Bankpyme Multifix	2.211,27	-3,33	3,02	13,29
Baskefond	2.279,49	——	0,74	13,70
Beta Renta FIM	2.475,82	-5,00	0,47	14,88
Bizkaiahorro	1.201,31	——	0,84	7,22
Bol.Eur.Aseg	194.530,19	301,16	2,60	1.169,15
CAI Garantizado	1.104,80	-3,33	-2,21	6,64
Caixa Cat. 3	1.207,96	——	1,26	7,26
Caixa Cat. 5	1.169,69	——	0,57	7,03
Caixa Cat. Fondt.	1.076,52	——	0,78	6,47
Caixa Cat.Dobl	1.415,94	——	0,83	8,51
Caixa Cat.Prev	2.628,90	——	0,51	15,80
Cavalahorro Fondv.	1.778,67	——	0,94	10,69
Constantfons	1.206,30	——	1,83	7,25
Credipas deuda	1.757,04	-4,99	0,38	10,56
Cuentafondo Ahorro	3.129,72	——	12,37	18,81
Cuentafondo Renta	1.956,70	——	1,47	11,76
Dineratlántico	223.774,20	——	1,23	1.344,91
Europ.Aseg.2	211.872,60	843,57	5,18	1.273,38
Eurovalor 2	910,13	——	0,92	5,47
Eurovalor 5	11.627,05	——	1,29	69,88
Eurovalor 98A	11.688,62	-24,95	0,69	70,25
Extrafondo Ahorro	1.272,85	——	1,19	7,65
Fonbanesto	2.375,99	——	0,99	14,28
Fonbanesto II FIM	1.765,36	——	1,24	10,61
Foncaixa Ahorro 2	2.950,02	——	0,34	17,73
Foncaixa Ahorro 7	2.459,19	——	1,23	14,78
Foncaixa Ahorro 8	2.009,94	——	0,33	12,08
Foncaixa Ahorro 9	2.024,92	——	0,41	12,17
Foncaixa Ahorro 10	2.116,43	——	0,40	12,72
Foncaixa Ahorro 11	2.279,49	——	0,81	13,70
Foncaixa Dinero 6	99.999,65	——	——	601,01
Foncaixa Futuro 45	1.069,86	——	0,16	6,43
Foncaixa Mixto 25	1.227,93	-3,33	1,51	7,38
Foncat.3 Div	1.304,47	——	0,26	7,84
Foncat.5 Ass	147.437,96	9,98	0,98	886,12
Foncrecimiento	137.862,45	-21,63	1,09	828,57
Fondbarclays 4	165.801,99	911,80	2,41	996,49
Fondbarclays I	2.565,67	-1,67	0,39	15,42
Fondcomercio Diner	188.551,94	——	1,03	1.133,22
Fondcome.100	171.517,34	-6,66	0,97	1.030,84
Fondhipot.2	1.494,15	-8,32	2,05	8,98
Fondmapfre Renta	2.096,46	——	0,48	12,60
Fondoatlantico	2.635,55	——	0,96	15,84
Fondonorte	419,29	-1,67	2,86	2,52
Fondpostal	3.056,51	-11,65	1,10	18,37
Fondpostal Divisas	3.648,84	-9,99	1,39	21,93
Fondpremier	1.951,71	——	1,03	11,73
Fonmarch	3.535,70	——	0,62	21,25
Fonpenedes FIM	1.395,98	-1,66	0,48	8,39
Fonrenta Fija FIM	17.963,03	-3,33	2,61	107,96
Fonsegur	2.387,64	——	0,42	14,35
Fonsgirona	319,46	——	0,52	1,92
Fontesoreria	11.741,86	-1,66	1,79	70,57
Herrero Ah. Estud.	1.282,84	——	1,05	7,71
Herrero Monetario	177.039,70	——	1,18	1.064,03
Hispamer Mix. R.F.	13.685,25	-31,61	2,29	82,25
Iberahorro	2.385,98	-3,32	0,21	14,34
Ibercaja Futuro	1.344,40	-3,33	0,37	8,08
Ibercaja Horizonte	1.078,18	-1,67	1,25	6,48
Ibercaja Patr.	1.346,06	-1,67	1,89	8,09
Ibercaja Tesoro	1.129,76	——	0,89	6,79
Iberlión Ahorro	224.419,77	3,32	-0,27	1.348,79
Indosuez Patrimonio	22.929,65	-83,20	0,29	137,81

	Últ.Ptas.	Dif.	Rent.	Últ.Euros
Interes Diario BCH	1.217,95	——	0,69	7,32
Inverbonos FIM	1.940,06	-8,32	-0,34	11,66
Invermanresa	2.454,19	-3,33	1,03	14,75
Inversabadell 25	2.881,81	-8,31	2,91	17,32
MB Fondo 3	2.004,95	-4,99	1,18	12,05
Madrid Premiere	1.767,02	——	1,24	10,62
Novocajas FIM	2.477,45	——	——	14,89
Renta 4 Ahorro	1.831,91	——	2,13	11,01
Rural Gijon deuda	16.107,83	-61,56	-0,10	96,81
Sabadell Fondo	2.695,45	-3,33	0,19	16,20
Sabadell Fondo 2	2.494,13	-3,32	0,13	14,99
Santander Ahorro	2.375,99	——	0,78	14,28
Santander B Eup.3	140.800,82	294,50	2,70	846,23
Santander Bol.Ase3	152.893,76	-169,71	-0,33	918,91
Santander Bol.Aseg	187.558,62	459,23	0,43	1.127,25
Santander Bol.Aseg	148.740,76	-148,09	-0,51	893,95
Santander Futuro	2.855,18	——	2,33	17,16
Santander Ges.Ren	1.725,42	——	1,07	10,37
Santander Latin.As	93.518,92	48,26	-0,78	562,06
Santander R2000	112.090,92	-11,65	0,71	673,68
Santander Rent.An	1.153,05	——	0,73	6,93
Sp500 Asegur	128.960,80	594,00	-1,29	775,07
S. Sant. 2 FIM	2.302,78	——	0,87	13,84
Telefón.Corto Pla.	146.820,67	13,31	1,56	882,41
RENTA VARIABLE				
AB Bolsa	4.572,29	-61,56	-5,66	27,48
AB Bolsaplus FIM	4.949,98	-43,26	8,38	29,75
AB Euro Acciones	1.853,54	-21,63	5,59	11,14
AB Fon.R.V	1.637,24	4,99	8,73	9,84
AB Latinoamerica	1.103,14	-8,32	9,77	6,63
Argentaria Sanidad	1.841,89	-8,32	23,83	11,07
Argent.Bolsa Int.	4.826,86	-84,85	10,39	29,01
Arg. Finanzas	1.583,99	-14,98	2,59	9,52
Arg. Fondbol.Eu.	1.054,89	-1,66	0,96	6,34
Arg. Fondbol.In.C	1.171,36	3,33	1,15	7,04
Arg. Fondbol.Re.I	1.306,13	-3,33	3,97	7,85
Arg. Fondbol.Re.II	1.124,77	-1,66	1,96	6,76
Arg. Fondbol.-f	991,66	——	-1,32	5,96
Arg. Nuevas Tecno.	1.796,97	-58,23	22,31	10,80
Arg. Postal Bolsa	4.034,86	-86,52	-6,30	24,25
Arg. Renove Europa	2.665,50	-43,26	8,02	16,02
Arg. Telecomunic.	4.214,56	-109,81	22,43	25,33
A.C. Acciones	3.512,41	-31,61	-2,90	21,11
A.C. Euroacciones	1.554,05	-9,98	3,21	9,34
BBV Bolsa	4.339,35	-68,22	-0,34	26,08
BBV Bolsa Japón	1.911,78	-26,62	-17,99	11,49
BBV Eurobolsa	20.367,31	-133,11	5,55	122,41
BBV Indice	334,44	-4,99	-2,90	2,01
BBV Sector Tecnol.	335.505,72	-8.315,97	9,11	2.016,43
BBV Top 50	175.382,49	-3.153,02	1,94	1.054,07
BCH Acciones	2.331,07	-33,28	-4,95	14,01
BCH Internet	25.653,39	-658,89	5,68	154,18
BCH Inter. Accio.	34.024,27	-412,64	1,92	204,49
BCH Inter.Mix.Acc.	29.105,90	-232,94	2,00	174,93
BK Fondo

En cuanto al mercado interior "de mantenerse los actuales niveles de consumo, la campaña finalizará con unas existencias de menos de 200.000 toneladas"

Según la Agencia para el aceite de oliva del MAPA las exportaciones crecieron un 12%

Las importaciones de aceite de oliva bajan esta campaña un 50%

Las importaciones de aceite de oliva se han reducido esta campaña (99/2000) en más de un 50 por ciento en relación a la pasada, mientras que las exportaciones han crecido un 12 por ciento, según los datos recogidos por la Agencia para el aceite de Oliva del Ministerio de Agricultura, Pesca y Alimentación (MAPA), difundidos ayer en un comunicado.

Efeagro-Madrid

Las exportaciones son un 12 superiores a las registradas en 1999, «con una clara tendencia al alza», según afirma el director de la Agencia, Alvaro González-Coloma, quien añade que «en los últimos meses el volumen de ventas se está estabilizando».

En cuanto a la situación del mercado interior, la Agencia destaca que «de mantenerse los actuales niveles de consumo, la campaña finalizará con unas existencias de menos de 200.000 toneladas», cifra mínima para el abastecimiento hasta que se disponga del aceite de la campaña 2000.

Las mismas fuentes remarcaron que los precios comienzan a estabilizarse, mientras que la producción de esta temporada «asegurará el cobro total de la ayuda» que percibe este cultivo.

En este sentido, el director de la Agencia recomendó a todos las partes vinculadas a la producción y venta de aceite de oliva «que transmitan la realidad, es decir, la situación de normalidad que está viviendo el sector, y no de catastrofismo». La comercialización de aceite rondará este año el millón de toneladas, según las estimaciones realizadas por Alvaro González-Coloma.

Para el responsable de la Agencia para el Aceite de Oliva, los mejores resultados de comercialización se obtuvieron en «la campaña 1997/98, que tuvo una producción de 1.200.000 toneladas, con precios constantes durante todo el año y a niveles razonables».

En la nota el Ministerio detalla que «el consumo de este año, con precios muy bajos, es similar al de 1997». Apuntó que en España, el ejercicio 99/2000 comenzó con un descenso de precios en el sector productor, lo que provocó que las grandes cadenas de distribución realizaran compras de aceite al día sin que estas adquisiciones se tradujeran en un abaratamiento del producto para el consumidor.

En el caso de haberse trasladado esta reducción de precios al consumidor, se habría incrementado la demanda, con la consiguiente estabilización del mercado, según explicó el MAPA.

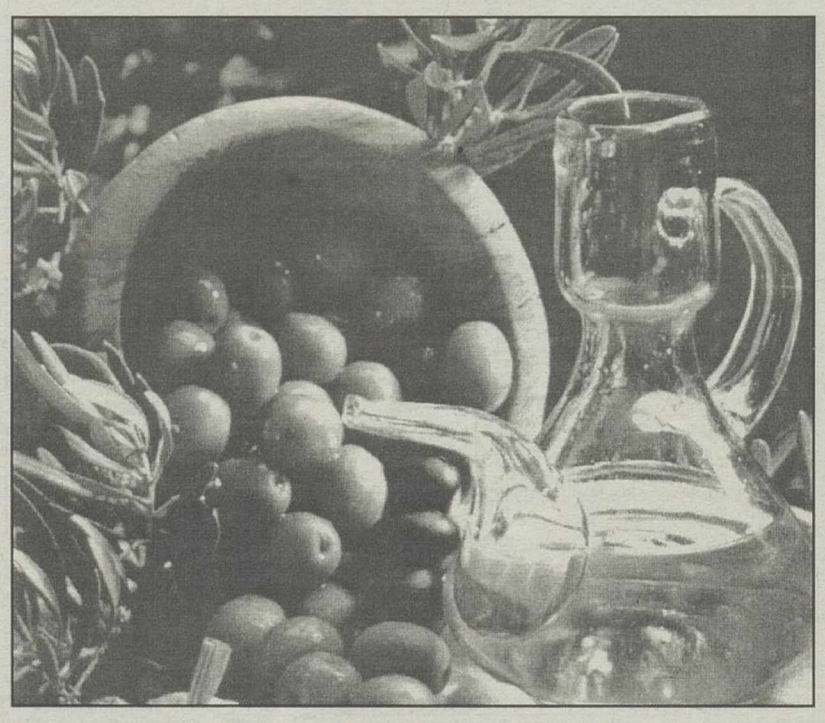

Las exportaciones de aceite de oliva han crecido un 12 %. ARCHIVO

La UE fijará medidas para evitar la contaminación de transgénicos

Efeagro-Bruselas

Los Estados miembros aplicarán en breve normas provisionales para evitar la contaminación de semillas convencionales con organismos genéticamente modificados (OGM), en espera de una legislación comunitaria en la materia.

Expertos de los Quince están ultimando un texto que se aplicará inmediatamente después de su adopción, lo que está previsto para antes del mes de julio, informaron el martes fuentes comunitarias.

Los Quince impondrán un límite máximo tolerable de presencia accidental de transgénicos en las semillas convencionales, tope que será de un 0,5 por ciento.

Esa medida está destinada a evitar situaciones semejantes al escándalo ocurrido en Reino Unido, Suecia, Francia, Alemania y Luxemburgo, en donde se sembró colza transgénica importada por error dentro de lotes de semillas convencionales originarias de Canadá.

A raíz de ese suceso los Quince decidieron no esperar a la propuesta que la Comisión Europea presentará en los próximos meses sobre una legislación comunitaria armonizada en materia de semillas transgénicas y se pusieron manos a la obra para introducir, mientras tanto, normas transitorias.

Las fuentes señalaron que el texto está prácticamente acabado, a falta únicamente de detalles técnicos sobre los procedimientos que se seguirá para vigilar el respeto de ese límite máximo.

El libro blanco sobre seguridad alimentaria publicado a principios de año por la Comisión habla de la necesidad de poner en marcha una normativa armonizada sobre semillas modificadas y sobre su etiquetado.

Antes de que saliera a la luz el escándalo relativo a la colza canadiense, la Comisión se había fijado como plazo máximo para la presentación de sus propuestas el mes de diciembre de 2000.

Pero a la vista de ese incidente decidió acelerar los trabajos con el fin de terminar el proyecto sobre la normativa definitiva lo antes posible.

La UE ya limita a un 1 por ciento el contenido máximo accidental de transgénicos en los alimentos elaborados, pero no existe todavía ninguna regla en lo que se refiere a las semillas.

La contaminación de semillas de colza canadienses se debió a la migración de polen procedente de campos de colza transgénica hacia otras tierras de cultivos convencionales, a pesar de que la distancia guardada respetaba el límite mínimo de 800 metros impuesto por la legislación de Canadá.

La semana pasada la Comisión propuso, por otra parte, acelerar el final de la moratoria que se aplica desde 1998 a la autorización de productos transgénicos en la UE.

La comisaria europea de Medio Ambiente, Margot Wallstrom, consideró «ilegal» la moratoria de «facto» introducida por los Estados miembros desde abril de ese año.

La Comisión es partidaria de levantar la moratoria una vez que el Consejo de ministros de la UE y el Parlamento Europeo concluyan su procedimiento de conciliación para aprobar una nueva directiva que prevé condiciones más estrictas de autorización.

Los ganaderos de la UPA protestarán hoy por la caída del precio de la leche

Efeagro-Madrid

Ganaderos de la Unión de Pequeños Agricultores y Ganaderos (UPA), unos 1.500 según la organización, se concentrarán hoy, a partir de las 11,00 horas frente a la sede de la Federación Nacional de Industrias Lácteas (FENIL) para protestar por la constante caída de precios de la leche.

Según dijo ayer UPA en un comunicado, el descenso de los precios «obedece a un acuerdo de las industrias lácteas» y que, por tanto, «se exigirá la inmediata recuperación de los mismos, ya que no existen razones objetivas de mercado para mantener esta situación».

La organización agraria añadió que con esta movilización inicia una campaña de protestas que «recorrerá España en las próximas semanas». UPA detalló que el sector de la leche registró pérdidas por valor de 10.000 millones de pesetas en el primer semestre de este año, y destacó que «desde marzo de 1999 los precios de la leche cayeron entre siete y nueve pesetas por litro», lo que sitúa a España en el umbral de cotizaciones «más bajas de la Unión Europea». Apuntó, en el comunicado, que «el descenso de los precios en la campaña 99/2000 fue de entre cuatro y siete pesetas por litro» y que «las pérdidas superaron los 30.000 millones de pesetas».

Piden prohibir las mezclas de aceites de oliva con otros aceites

Efeagro-Bruselas

Las organizaciones agrícolas comunitarias son partidarias de prohibir en la Unión Europea (UE) las mezclas de aceites de oliva con otras materias grasas para evitar casos de fraude. La Comisión Europea, sin embargo, cree que la eliminación de las mezclas podría suponer una pérdida de mercado importante para el aceite de oliva, y ello daría lugar además a un encarecimiento de los precios.

El Comité de Organizaciones Profesionales Agrícolas de la Unión Europea y el Comité General de la Cooperación Agraria (COGECA) están elaborando una posición común sobre la nueva estrategia de calidad del aceite de oliva.

M.C.D.2022

Las últimas operaciones llevadas a cabo en Tarifa elevaron a 176 el número de inmigrantes, entre ellos 55 mujeres y un bebé, interceptados por la Guardia Civil en el transcurso de seis intervenciones

Adena denuncia que la mitad de los incendios forestales son provocados

Sip-Madrid

WWF/Adena advirtió ayer que los responsables de la lucha y prevención contra los incendios forestales continúan sin saber las motivaciones concretas del 70 por ciento de ellos, aunque se sabe que casi el 50 por ciento son intencionados, y sólo en un 22 por ciento el agente forestal de zona o el Seprona han señalado claramente una motivación. Así, la organización de defensa de la naturaleza apuntó, en un comunicado, que la situación ante los incendios forestales "es tan desesperada como la de un médico que lucha contra una enfermedad mortal sin conocer su origen".

Adena señaló que en los últimos cinco años la superficie devastada por los incendios ha descendido, "pero nadie puede garantizar que este año, el que viene o cualquier otro no resulten tan catastróficos como en 1988, 1989 y 1994, en los que se quemaron más de 400.000 hectáreas". Además, precisó que la auténtica prevención es imposible ya que se desconocen las causas concretas de la mayoría de los incendios forestales.

efectos colaterales en lugar de atacar al agente patógeno". El coordinador de Restauración Forestal de WWF/Adena, Luis Molina, apuntó por su parte que algunas "estimaciones conservadoras han valorado en un total de 73.000 millones de pesetas los daños por incendios forestales en el año 1994".

Medio centenar de mujeres y un bebé, entre los interceptados

La ola de ilegales de Tarifa se eleva con otros 176 detenidos

Sip-Algeciras

La mayor expedición de las interceptadas la integraban 47 subsaharianos –39 hombres y ocho mujeres–, que fueron localizados a las 7.50 horas en las proximidades de una gasolinera de Tarifa, tras cruzar las aguas del Estrecho a bordo de una zodiac que fue localizada por la Guardia Civil en la playa de Los Lances. En esa misma playa fue localizado media hora después un grupo de 22 subsaharianos, entre ellos ocho mujeres, que habían desembarcado de una zodiac intervenida en las inmediaciones. Otros 42 subsaharianos –20 mujeres y 22 hombres– fueron interceptados a las 6.50 horas en la zona conocida como Punta Paloma, donde una hora antes fueron localizados 22 inmigrantes, entre ellos siete mujeres, del mismo origen.

La quinta operación practicada en la madrugada de ayer se desarrolló a las 3.00 horas cuando el Servicio Marítimo de la Guardia Civil interceptó una zodiac con motor fueraborda de siete metros de largo por 2,5 de eslora arribada en la costa. Un rastreo posterior permitió interceptar en las proximidades de la batería militar de Punta Paloma a otros 30 subsaharianos, entre los que se encontraba el bebé, de unos cuatro meses de edad, 10 mujeres y 19 hombres. A esos 163 subsaharianos se suman 13 magrebíes, entre ellos dos mujeres, que fueron interceptados el martes en el paraje costero de Paloma Alta. Tanto los subsaharianos, de Sierra Leona y Nigeria, como los magrebíes pasaron a disposición de la Policía Nacional de Algeciras, donde tramitarán los expedientes de expulsión para los primeros y las repatriaciones de los segundos.

Por otra parte, el secretario de Estado para la Extranjería y la Inmigración, Enrique Fernández-Miranda, considera "vital" que las Comunidades Autónomas participen en la definición de una política migratoria pero apuntó que la cuantificación del contingente debe hacerse con una visión "de Estado".

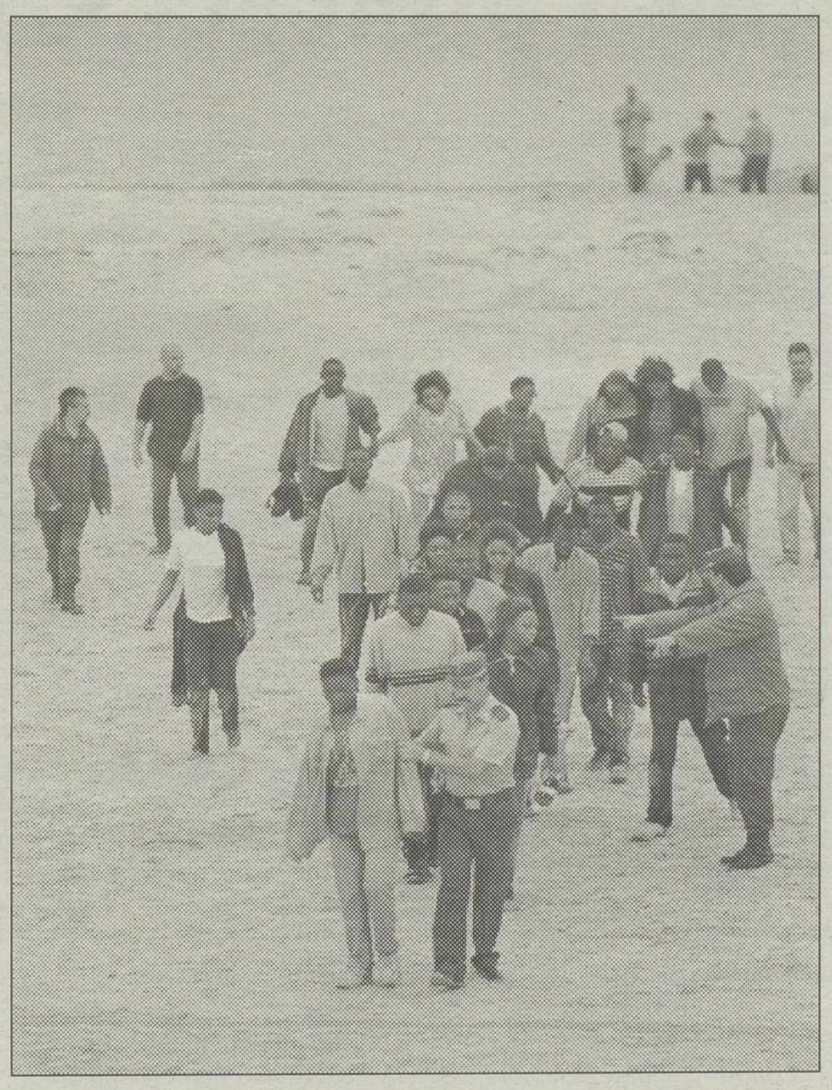

Uno de los grupos de inmigrantes que ayer llegaron a las costas de Tarifa. EFE

El asesino del niño español en Londres será reconocido por un psiquiatra

Efe-Londres

El pederasta inglés Edward Alexander Crowley, acusado de asesinar el pasado 7 de mayo en Londres al niño español D.P., de 12 años, será reconocido por un psiquiatra, según decidió ayer el tribunal penal de la capital británica. El juez del caso, Michael Hyan, aceptó ayer la petición en este sentido formulada por la defensa de Crowley durante la vista preliminar que se celebró ayer. El magistrado fijó la próxima vista para el 11 de septiembre, cuando ya se dispondrá de informe psiquiátrico y el acusado habrá de declararse culpable o inocente.

Nada más empezar la comparecencia de ayer se produjo una escena muy emotiva: la madre del niño asesinado, María Ángeles Villar, totalmente descompuesta, se dirigió al acusado y le gritó: "¡Asesino!, ¡Asesino! ¡Has clamado al cielo, asesino!". Mientras Alexander Crowley, custodiado por cuatro policías al fondo de la sala, se mantuvo impasible; la madre, muy trastornada, tuvo que ser sacada del recinto. A la vista asistieron también el padre del pequeño, las hermanas y una tía del niño, que se pasó la vista sollozando.

Edward Alexander Crowley, de 52 años, está acusado de los cargos de asesinato en la persona de D.P., y de intento de asesinato de su amigo R.V., de 15 años, quien lo acompañaba el día de autos. El fiscal, Mark Ellison, pidió al juez que agregara un tercer cargo, el de ataque con la intención de causar heridas graves. El juez lo aceptó porque, según explicó el fiscal a Efe, la "intención de causar heridas graves" puede reemplazar al "intento de asesinato".

El menor D.P. fue apuñalado repetidas veces frente a su domicilio, cercano a la plaza de Covent Garden, en pleno centro de Londres, cuando se dirigía a su casa acompañado por R.V. Dos camareros de un establecimiento cercano al lugar del crimen consiguieron reducir a Crowley antes de que fuera detenido por la Policía. La acusación tiene, pues, numerosos testigos presenciales de los hechos, entre los que se encuentra el amigo del niño muerto. El presunto asesino ya había sido denunciado anteriormente por acosar al niño muerto, por lo que pasó varias semanas en la cárcel.

COSTA RICA/FUEGO

El menos 17 ancianos mueren en un asilo

Al menos 17 ancianos, ocho mujeres y nueve hombres, murieron a causa de un incendio registrado en un asilo durante la madrugada de ayer en la localidad de Tilarán, en el norte de Costa Rica, según informó la Cruz Roja. Equipos de socorro acudieron al lugar del siniestro y tuvieron que forzar los portones para rescatar a 24 ancianos, algunos con quemaduras, y a una mujer en estado grave, que fueron traslados a los hospitales y clínicas cercanas a Tilarán, a unos 200 kilómetros al norte de San José. Por ahora se desconocen las causa del incendio, pero no se descarta un cortocircuito.

ALMERÍA

Hallan el cadáver de un hombre en El Ejido

El cadáver de Juan Buendía Fernández, de 51 años, natural de Berja (Almería) y residente en El Ejido, fue descubierto con quemaduras en la mayor parte del cuerpo en el interior de un almacén agrícola ejidense, según informaron a Efe fuentes de la Comandancia de la Guardia Civil. A las cinco y media de la tarde del martes una llamada al puesto de la Guardia Civil de El Ejido alertó sobre el hallazgo del hombre en un almacén, ubicado en el paraje de Los Majales, que se encontraba tumbado en el suelo, al parecer muerto, aunque no presentaba signos externos de violencia.

DROGA

Desmantelan una red de tráfico de hachís

Once personas pertenecientes a una red internacional de tráfico de hachís han sido detenidas en los últimos días en Murcia y Valencia, dentro de la *Operación boquerón* iniciada al detectarse en Tánger (Marruecos) tres camiones con cargamentos de hachís, según informó ayer la Delegación del Gobierno en Murcia. Las once detenciones se realizaron entre el los pasados 29 de junio y el 12 de julio, después de alrededor de un año de constante investigación de miembros del equipo de Delincuencia Organizada y Antidroga de la Guardia Civil (Edoa) en diferentes ciudades españolas.

MÉRIDA

Fallece electrocutado un jóven de 16 años

Un joven de 16 años de edad falleció a última hora del pasado martes en Mérida a consecuencia de un accidente laboral que sufrió cuando se encontraba manipulando un grupo electrógeno para la realización de una instalación de riego en la finca Santa Marina de la ciudad emeritense, según informó ayer la Guardia Civil en un comunicado. Así, el accidente se produjo cuando el joven recibió una descarga eléctrica de 380 voltios en el tórax. El fallecido era trabajador de una empresa con razón social en Almendralejo que era la que estaba acometiendo la realización de la obra.

M.C.D.2022

La Asociación Española contra el Cáncer y el Consejo General de Colegios Oficiales de Farmacéuticos advierten de que los españoles no se protegen de manera adecuada del sol

La Campaña de sensibilización solar 2000 trata de advertir de los riesgos

Los españoles no saben tomar medidas para protegerse del sol

Sip-Madrid

Al menos el 80 por ciento de los españoles no se protege convenientemente del sol, según los resultados de un estudio realizado tras examinar la piel de más de 30.000 personas durante la Campaña de sensibilización solar 2000. Los resultados de este estudio, elaborado por la Asociación Española contra el Cáncer, el Consejo General de Colegios Oficiales de Farmacéuticos y los laboratorios Vichy, fueron dados a conocer ayer por la presidenta de la Asociación Española Contra el Cáncer (AECC), Cecilia Plañiol, en la presentación del estudio realizado a partir de la *Campaña Nacional de Sensibilización Solar 2000*.

El estudio también desvela que los jóvenes menores de 25 años son los que más tiempo permanecen expuestos al sol, superando en numerosas ocasiones las tres horas. Al analizar la exposición solar desde el punto de vista del total de la población examinada, los resultados revelan que el 38 por ciento de los españoles se exponen a los rayos solares durante más de tres horas. Otro de los datos pone de manifiesto que el 25 por ciento de las personas examinadas sufre alergia al sol, porcentaje compuesto mayoritariamente por mujeres, muchas de ellas con más de 26 años.

Además, según el estudio, las mujeres están más sensibilizadas que los hombres de la necesidad de protegerse del sol, ya que el 91 por ciento afirma hacerlo. Sin embargo, Plañiol destacó que durante la campaña se observó que se acercaban a informarse sobre los riesgos del sol un mayor número de hombres y de jóvenes, "que en ediciones anteriores no solían hacerlo". En su opinión, este cambio se debe al hecho de que "se ha conseguido llevar a cabo una campaña atractiva y cercana".

Otros dos datos significativos son por una parte, que el 47 por ciento reconoce no usar protección los días nublados, precisamente cuando la radiación UVA del sol atraviesa las nubes y puede producir quemaduras y eritemas. Por otro lado, el 42 por ciento deja de aplicarse cremas protectoras al final del verano, con lo que se acumulan los efectos dañinos de la radiación UVA.

Si se analizan los resultados delestudio relacionados con la aparición de erupciones durante los primeros días de exposición solar, o la tendencia al denominado eritema o enrojecimiento de la piel, el estudio eleva esa cifra al 31 y al 41 por ciento, respectivamente.

La Campaña de Sensibilización Solar 2000 está recorriendo este verano la geografía española con el fin de prevenir e informar sobre el cáncer de piel y otros peligros derivados de una sobreexposición a la radiación solar. Además, un servicio de salud gratuito visitará 66 puntos de España a lo largo de este año, triplicando así el número de destinos visitados en 1999.

Las mujeres están más sensibilizadas que los hombres de la necesidad de protegerse del sol. EFE

Sanidad puede ahorrar cerca de 21.000 millones de pesetas con los genéricos

Efe-Madrid

La entrada en vigor de los precios de referencia supondrá un ahorro superior a los 21.000 millones de pesetas, lo que significa un dos por ciento del billón de pesetas que se gasta anualmente en medicamentos, según se recoge en el informe del Instituto de Estudios Médico Cientícos (Inesme).

En la presentación del informe, el profesor José Francisco Zamarriego, decano de Economía y Administración de Empresa de la Universidad Europea CEES, señaló que este porcentaje de ahorro estimado es "muy reducido si se compara con otros países como Alemania o Estados Unidos, donde la absoluta liberalización de precios permite una mayor contención del gasto".

En su opinión, la intervención en España por parte de la administración en los precios de los medicamentos dificultará la obtención de un ahorro significativo a través de la introducción de las especialidades genéricas en el mercado farmacéutico español. La puesta en marcha del sistema de precios de referencia en los medicamentos, idea que se viene barajando en los últimos meses, supondrá que si el médico receta un fármaco cuyo coste supera al de referencia, el farmacéutico deberá sustituirlo por el correspondiente medicamento genérico. No obstante, el usuario podrá adquirir el medicamento prescrito por el médico, siempre que abone la diferencia.

La NASA viajará hasta los agujeros negros en el 2025

J.R.R-Washington

Una misión de la NASA, prevista para el 2025, recogerá la más completa información obtenida hasta ahora de los agujeros negros, unas densas regiones del espacio en las que el tiempo parece detenerse y nada escapa a su enorme poder de atracción.

El proyecto aún debe ser aprobado, pero la agencia espacial estadounidense cree que esta misión es el "elemento clave" para resolver el misterio de los agujeros negros, el nacimiento y muerte de las estrellas y el lugar donde se oculta la llamada "materia invisible".

La misión, conocida como *Constellation X* o también *MAXIM*, prevé el despliegue de toda una flota de telescopios de rayos X en el espacio, capaces de hacer converger en un solo punto toda la información recabada. Su objetivo es estudiar los agujeros negros, especialmente la zona conocida como *Horizonte de Incidencia,* el límite en el que comienzan a actuar las fuerzas que se desatan en este enigmático fenómeno espacial. Nadie ha visto nunca un agujero negro. Su existencia se deduce del comportamiento de la materia que lo rodea. En realidad, ni siquiera es un "agujero", sino una región en el espacio llena de masa.

La Cruz Roja reparte en Zaragoza 340 kilos de oro en su tradicional sorteo

Efe-Zaragoza

Cruz Roja Española reparte 340 kilos de oro en su tradicional *Sorteo del Oro* que se celebra en Zaragoza y cuyos beneficios se destinan a la financiación de los programas sociales que la organización desarrolla en sus cerca de novecientos comités locales repartidos por todo el país. Fuentes de esta organización informan de que se repartirán 340 kilos de oro mediante 10.815 premios, el primero de los cuales otorgará al ganador 130 lingotes de un kilo. El *Sorteo del Oro* es una de las fuentes de financiación de Cruz Roja para sus programas de intervención social, dirigidos a luchar contra la exclusión social de las personas y sectores en situación más desfavorecida y a ofrecer un espacio a la participación ciudadana, por medio de la colaboración voluntaria.

M.C.D.2022

Soledad Puértolas hace un homenaje a su madre en su próxima novela

I. L.-Santander

Soledad Puértolas se topó con la soledad nada más nacer, cuando le pusieron ese nombre que ahora ocupa un lugar destacado en la narrativa española contemporánea. Pero ella, que acaba de terminar un libro en homenaje a su madre, fallecida a principios de 1999, sólo hace uso de esa situación para distanciarse del exhibicionismo público.

Por eso esta zaragozana, de 53 años, se pone nerviosa todavía a la hora de hablar en público, como ahora que participa en el curso de verano de la UIMP *La trama de la novela,* y sigue sintiendo, a pesar de los premios, éxitos y reconocimientos, miedo de publicar: "es abandonar un libro, como la botella de un náufrago", confiesa .

La situación se acentuará con su próxima obra, que ya tiene terminada y que, antes de publicar va a dejar reposar un tiempo porque, dice, le afectaría mucho que le preguntaran sobre él. Se trata de un homenaje a su madre, cuya muerte coincidió y marcó el final de uno de sus últimos éxitos, *La señora Berg*. "Es un texto narrativo de evocación y de análisis de la figura de mi madre, una persona esencial en mi vida, pero he buscado que no fuera nada confesional, he rescatado lo que hay de universal en la relación de cada persona con su madre". Su madre fue la que circunstancialmente fue testigo del nacimiento de su vocación literaria a los tres años, cuando ambas cogieron el tifus, una enfermedad seria en aquella época, y convalecieron juntas durante meses.

Diego Galán y su sustituto, Mikel Olaciregui, durante la presentación del cartel del Festival donostiarra. EFE

Durante tres años y medio ha sido el responsable del certamen

Diego Galán deja la dirección del Festival de San Sebastián

Efe-San Sebastián

El director del Festival Internacional de Cine de San Sebastián, Diego Galán, dejará este cargo tras la próxima edición del certamen y será sustituido por el actual subdirector, Mikel Olaciregui, en un relevo pactado que garantiza la continuidad de la línea desarrollada en los últimos años. "Razones personales", fundamentalmente de "cansancio" debido a su larga trayectoria como máximo responsable de la muestra, fueron las aducidas por Galán para solicitar el cambio a las instituciones que integran el consejo de administración del festival, que aceptaron también su propuesta de nombrar a Mikel Olaciregui.

Así lo confirmó el alcalde de San Sebastián, Odón Elorza, quien preside la sociedad pública que gestiona el festival, integrada por el Ministerio de Cultura, el Gobierno Vasco, la Diputación Foral de Guipúzcoa y el Ayuntamiento donostiarra, cuyos representantes, junto a Galán y Olaciregui, dieron a conocer el cambio en el equipo directivo. El relevo, que no ocasionará modificaciones en el resto del actual equipo directivo y de colaboradores del certamen, será efectivo en diciembre, una vez que haya quedado cerrada la edición de este año, que se celebrará del 21 y al 30 del próximo mes de septiembre, y sus cuentas, aunque Diego Galán continuará estrechamente vinculado al mismo como miembro del comité de selección de películas.

Elorza explicó que el actual director, que fue asesor general durante tres años y máximo responsable de la muestra durante casi una década repartida en dos etapas, transmitió al consejo "hace tiempo" su deseo de dejar este cargo. El cambio propuesto por Galán fue aceptado, "con cierta pena" pero "por unanimidad" y "sin ninguna discrepancia" por los representantes de las cuatro instituciones gestoras, precisó Elorza, quien alabó "el gran trabajo" desarrollado por el director durante tantos años.

"La pena es compartida" ya que "éste es el trabajo más apasionante de mi vida", confesó Galán, quien sin embargo explicó que a él dedica las 24 horas del día y que, por tanto, se confunde con su propia vida personal, que reparte hace años entre San Sebastián y Madrid. Además, este crítico de cine de reconvertido en director de festival pretende con el cambio evitar que "las ideas se anquilosen".

Távora mezcla ópera y toros en su nuevo montaje 'Don Juan en los ruedos'

Efe-Sevilla

El dramaturgo Salvador Távora estrenará el 3 de agosto en la plaza de toros de Fuengirola su montaje operístico-taurino *Don Juan en los ruedos,* en el que un torero y un rejoneador lidian dos reses y el protagonista principal encarna el "espíritu" y la "forma de comportarse" del hombre andaluz. El Don Juan de este espectáculo lo ponen en escena los rejoneadores Angel Peralta y Jaime de la Puerta y los actores José Manuel Martín y Fran Torres, ya que éste "no es un personaje concreto, definido", sino que concentra la "esencia" de los hombres andaluces, según explicó el director teatral durante la presentación de la ópera en Sevilla.

En este sentido, Távora considera que su Don Juan taurino "no es el señorito ateo y engañoso de Tirso (de Molina), ni el de Moliere, ni el del musical *Don Giovanni* de Mozart, ni tampoco el *Don Juan Tenorio*, creyente y redimido por amor, de Zorrilla". Para el dramaturgo, su personaje "aspira a la conquista temática y estética de todos los corazones amantes de la belleza y la libertad en el amor y en el arte, además de querer conquistar las arenas como escenario dramático y la luna como decorado natural a la manera de las antiguas tragedias griegas".

El montaje del espectáculo, que correrá a cargo de la compañía La Cuadra de Sevilla, está ambientado en una corrida a la usanza del siglo XIX y consta de once escenas, que arrancan con la ocupación del ruedo.

EN BREVE

LIBROS

El 'Códice Albendense' tendrá una edición facsimil limitada

El *Códice Albeldense,* una de las obras cumbre de la literatura del medievo, contará a partir de este verano con una edición facsímil de 960 ejemplares numerados, que han sido vendidos en su totalidad al precio de 1,5 millones cada ejemplar. Todos las obras facsímiles han sido adquiridas por bibliófilos de diversas partes del mundo, aunque especialmente de Alemania, donde irán a parar unos quinientos ejemplares, una vez que esté finalizada toda la tirada completa, lo que se espera que suceda en octubre. El *Códice Albeldense* fue copiado entre los años 974 y 976 en el desaparecido monasterio de San Martín, de Albelda de Iregua, por los monjes García,Sarracino y Vigilano.

ARQUITECTURA

Los restos de Sáenz de Oíza, incinerados en la intimidad

Los restos del arquitecto y catedrático navarro Francisco Javier Sáenz de Oiza, fallecido el martes por la noche en Madrid a los 81 años tras un largo proceso canceroso, fueron incinerados a primera hora de la tarde en el cementerio madrileño de la Almudena. Considerado uno de los grandes maestros de la arquitectura española del siglo XX, Sáenz de Oiza manifestó desde los inicios de su carrera una actitud de compromiso con la forma arquitectónica y fue un verdadero vanguardista, como lo avalan algunos de sus edificios mundialmente reconocidos: los de Torres Blancas y la sede del BBV.

HISTORIA

José María Jover recibió el XIV premio Menéndez Pelayo

La ministra de Cultura Pilar Del Castillo, quienentregó el XIV Premio Internacional Menéndez Pelayo al historiador José María Jover, dijo que debe existir una "clara y rigurosa" distancia entre los políticos y los historiadores "a la hora de preservar la calidad del saber y quehacer de la historia". Por su parte, el historiador premiadoque la tradición histórica española cuenta con una "vigorosa vena humanitaria y pacifista", que "merece y exige ser mantenida como insignia de nuestra civilización". José María Jover, maestro de historiadores se refirió en su discurso a las continuas manifestaciones pacifistas que han hecho desde literatos hasta monarcas, entre los que citó a Carlos I y Felipe V.

M.C.D.2022

Julio Iglesias y su padre ni confirman ni desmienten una boda con sus parejas

Carlos de Inglaterra dice que no se casa

Sip-Madrid

Carlos de Inglaterra de momento no se casa con **Camila Parker Bowles**, según ha desmentido en un comunicado ante los persistentes rumores. Que por amor uno puede querer mimetizarse con productos de higiene femenina; pero de ahí a una boda... hay un trecho. Y más si se trata de la Familia Real Inglesa, que bastante exótica es ya dentro de la rigidez de las formas impuestas.

Y es que, a los rumores no les faltaban razón de ser. En los últimos tiempos la sociedad inglesa y el mundo entero ha visto cómo se consolidaba la relación entre el heredero de la Corona y Camila Parker Bowles, su amiga de toda la vida.

Con una estrategia que ha cosechado miles de elogios para el equipo de marketing que se ha encargado de lavar la imagen de Carlos de Inglaterra, la pareja ha conseguido aplacar el monumental escándalo que hizo pública su relación, con una serie de declaraciones más que subidas de tono incluidas.

Los rumores sobre un posible enlace se dispararon cuando, de una manera paralela al acercamiento de Carlos de Inglaterra a los ingleses, Camila Parker Bowles coincidió con la Reina de Inglaterra en una fiesta, signo de apertura de la soberana hacia la pareja de su hijo.

Sin embargo, las fuertes especulaciones que llegaron incluso a asegurar que el príncipe estaba comenzando a hablar con la Iglesia de Escocia sobre un nuevo matrimonio han sido desmentidas por un portavoz de del palacio de Saint James, residencia oficial del príncipe. En el comunicado se asegura además que no es un tema sólo de la pareja, sino que también entran en juego otros elementos como los sentimientos de los hijos de ambos y el papel público del príncipe.

Quien tampoco se casa es el doctor **Julio Iglesias Puga**, padre de **Julio Iglesias**, quien asegura que aunque no descarta la idea, lo hará cuando llegue el momento adecuado (no especificó si será en esta vida o en alguna futura). El doctor Iglesias, que está en España para pasar unos días junto a sus hijos, mantiene desde hace varios años una relación estable con **Rona**, aproximadamente cuarenta años más joven que él.

Además, el doctor Iglesias afirmó no saber nada sobre la boda de su hijo, sobre cuya vida sentimental cada día se dice una cosa diferente. Un día se habla de boda, otro de ruptura con **Miranda** y otro de nueva paternidad. En este sentido, el cantante afirmó que la pareja no está atravesando ninguna crisis y que están buscando un tercer hijo, aunque él "ya no apunta igual de bien" que cuando era más joven, según sus propias palabras.

Además, Julio Iglesias afirmó que esta segunda tanda de vástagos le está ofreciendo la posibilidad de vivir la paternidad mucho más de cerca que con los primeros retoños, que le cogieron en un momento profesional muy intenso. Por cierto, que **Chabeli** –que continúa su relación con el orondo James Miller, el del accidente–, no está embarazada, dice Julio, "aunque ya tiene edad para irlo pensando". Pues muy bien.

Claro que, para giros de vida sorprendentes, el que ha dado la de **Chelsea Clinton**, que, para estupefacción del mundo entero está haciendo sus primeros pinitos como actriz aportando un toque de colorín y lentejuela a la familia. La joven ya cuenta con un pequeño papel en una película protagonizada por **Drew Barrimore**.

Y, por lo demás, poca cosa. Las fiestas de turno, que si los famosos se dejan ver sin maquillar en el aeropuerto, que **Belén Esteban** se va a Benidorm, que el supuesto ligue del novio de **Marujita Díaz** dice que no hubo nada... información de carril. Mañana, más. No sabemos si mejor.

El heredero de la corona británica asegura que su boda no es un asunto privado: también entran en juego los sentimientos de sus hijos.

GENTE

Subastan el primer LP de Tito Puente

El primer disco de larga duración del fallecido percusionista y compositor puertorriqueño Tito Puente será subastado en Panamá el próximo 17 de agosto por una fundación benéfica. El disco, titulado Tito and Friends, que apareció a la venta en 1954, contiene las primeras grabaciones en acetato que realizó Tito Puente en el año 1949.

MARBELLA

450 artistas de 11 países exponen sus obras

Un total de 450 artistas procedentes de once países exponen hasta el próximo domingo sus obras en la Feria Internacional de Arte Contemporáneo MAC 21 de Marbella. La muestra pretende convertirse en un punto de encuentro entre coleccionistas, críticos y amigos del arte contemporáneo en general.

LIBROS

Anécdotas de cine, políticas y sobre el teatro

Ediciones Debolsillo acaba de publicar seis títulos que ofrecen un amplio repertorio de anécdotas sobre la política, la historia, el cine, el teatro o los viajes. Por ejemplo, Luis Carandell ilustra en *Las anécdotas de la política* y Carlos Fisas presenta en *Historias de reyes y reinas* una original perspectiva de las venturas y desventuras de los Austrias.

LAS RESPUESTAS

QUÉ LEER

'En 30 minutos'

Cristina Galiano • Editorial Espasa • Cocina

El verano es el tiempo del ocio. Los que quieran, repetimos LOS y las que quieran pueden acercarse a la cocina de un modo fácil y rápido con el libro *Platos sanos a diario para cocinar en 30 minutos*. La autora es Cristina Galiano, licenciada en Farmacia y experta en nutrición. Lleva más de quince años impartiendo clases de cocina, y el compendio de todo lo que sabe lo ha plasmado de un modo nítido en una trilogía, de la que este libro es la conclusión, con soluciones más elaboradas y de más tiempo.

QUÉ OÍR

'Avenue B'

Iggy Pop • Virgin

No hay duda de que los años han amansado la fiera que Iggy Pop siempre ha llevado dentro. Lo cierto es que el nuevo trabajo de la iguana de Detroit, titulado *Avenue B*, es un disco muy completo, donde el cantante conecta con una música plural y más acústica. Incluso en algunos cortes llega a ser experimental Con temas al estilo Leonard Cohen, llegando a algunas composiciones poéticas situadas entre la psicodelia y el grunge. Pero siempre con su voz oscura y ronca.

DÓNDE IR

Hayedo de montejo

Montejo de la sierra (Madrid) • Paisaje

Aunque la época ideal es el otoño, su situación en el centro de la península le convierte en una buena opción para los que no deseen desplazarse hasta la playa. Estamos hablando de una de las zonas más bonitas de Madrid, uno de los hayedos más septentrionales de Europa. Un espectáculo de color y de vegetación, muy bien acompañado por la belleza de la arquitectura de pizarra de los pueblos de la zona. A la zona del Hayedo se llega desde Madrid o desde Castilla León, por la N-I hasta el kilómetro 85, allí se toma el desvío de la M-141 hasta Horcajuelo de la Sierra.

M.C.D.2022

JOCHEN LUEBKE (EPA)

El príncipe Felipe, en el Día de España de la Expo de Hannover

El Príncipe de Asturias presidió ayer la celebración del Día de España en la Exposición Universal Hannover 2000. Estos actos también incluyeron las actuaciones de artistas españoles como el grupo teatral Els Comediants y el bailarín Joaquín Cortés. Durante su visita al pabellón español, el Príncipe recibió del comisario de la Expo, Pablo Bravo, una mascota de peluche para su sobrino Felipe Juan Froilán de Todos los Santos. Dentro de las actividades culturales y de promoción turística de la Expo, el Pabellón de España cuenta cada semana con la aportación que realiza cada Comunidad Autónoma.

MAX NASH (AP)

El pueblo, con la Reina Madre

La Reina Madre vivió ayer el cercano homenaje de sus conciudadanos, público de todas las edades. Presenció el acto acompañada de su nieto, el príncipe Carlos.

MICHAEL CAULDFIELD (AP)

Pfeiffer y Ford, pareja de moda

Harrison Ford y Michelle Pfeiffer acudieron el martes a la presentación de su última película, *What lies beneath*, en Los Ángeles. La actriz llegó al acto acompañada por su marido, el productor David E. Kelley. Que la película, dirigida por el director de *Forrest Gump*, Robert Zemeckis, cuente con tales protagonistas ha provocado una gran expectación en los Estados Unidos, lo que se espera también suceda en el resto del mundo.

ALBERTO MORANTE (EFE)

Preparados para el Doctor Music

La cuarta edición del Doctor Music Festival comenzará mañana por vez primera en las nuevas instalaciones de la localidad de La Morgal, en el concejo asturiano de Llanera. Hasta allí se espera que se desplacen más de 20.000 personas para presenciar los 86 conciertos que están programados hasta el próximo domingo. En la foto, las primeras tiendas de campaña ya instaladas, que pertencen a los miembros de la organización.

LA RED

VIAJES

Disfrutar de España

www.ibericacom/

Iberica.com es una Guía de Ocio y Turismo que tiene como objetivo ofrecer el mejor servicio al turista que pretende conocer las ciudades de España en profundidad. La información viene segmentada en varios niveles, geográficamente y por actividades. Información de carácter útil y con datos prácticos para aprovechar al máximo los recursos que ofrece cada ciudad.

AVENTURA

Humor aventurero

www.itsnet.com/home/getlost/humor.html

Los más intrépidos aventureros también tienen su apartado de humor. La mayoría de las veces, se trata de experiencias que, de puro insólito, llegan a convertirse en divertidas anécdotas. En esta web tambieén se muestra los 10 imposibles para cualquier intépido.

RESIDENCIAS

La mascota, en lugar seguro

www.uauau.com

Nuestra mascota preferida puede resultar un problema en verano si queremos viajar. Muchas personas optan por las residencias o guarderías de mascotas. Uauau.com es una web dedicada a las mascotas, donde se ofrecen además, las direcciones y links de las mejores residencias para mascotas de la geografía española, con contrastados standars de calidad de las mismas.

M.C.D.2022

AUTODEFINIDO

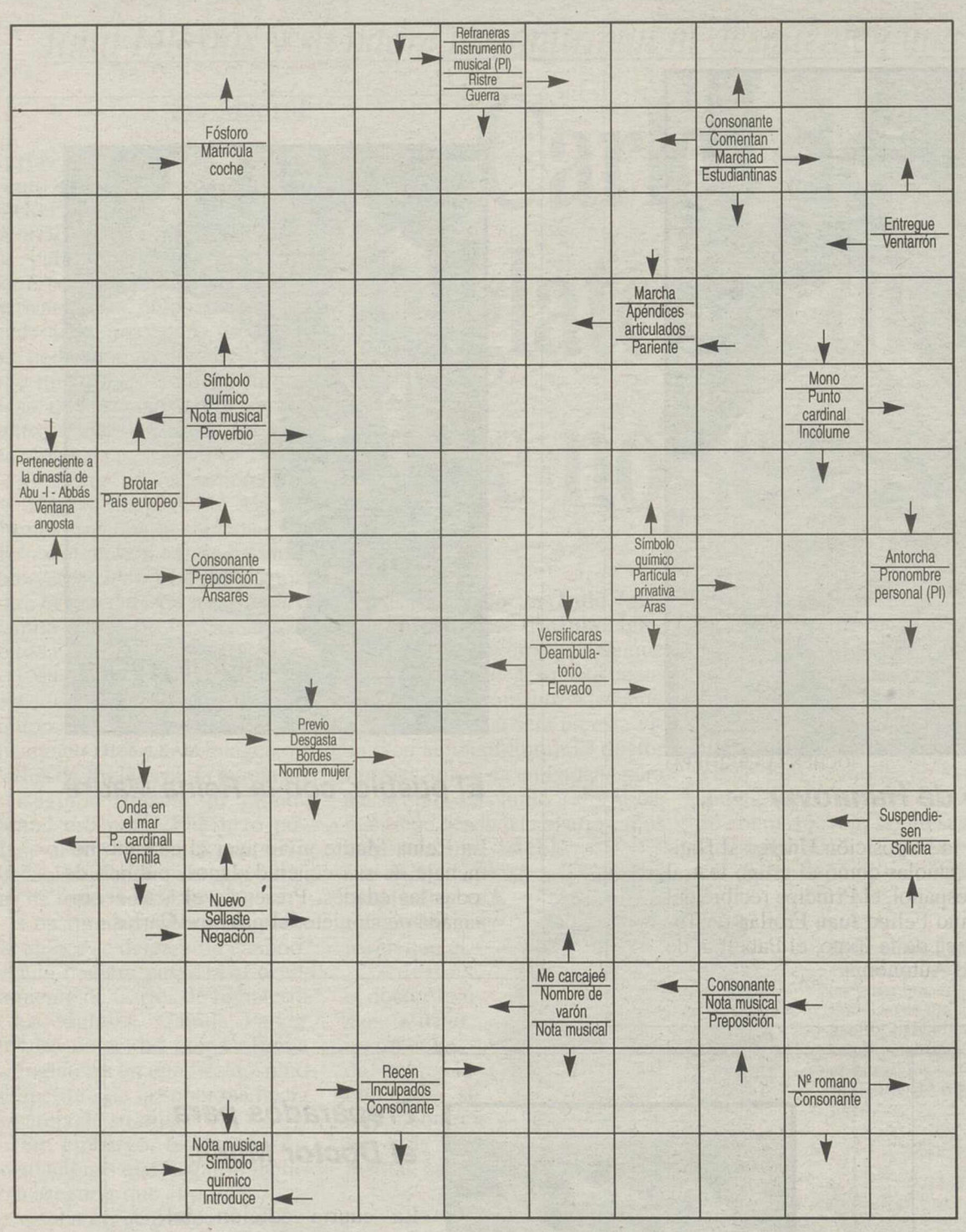

CRUCIGRAMA

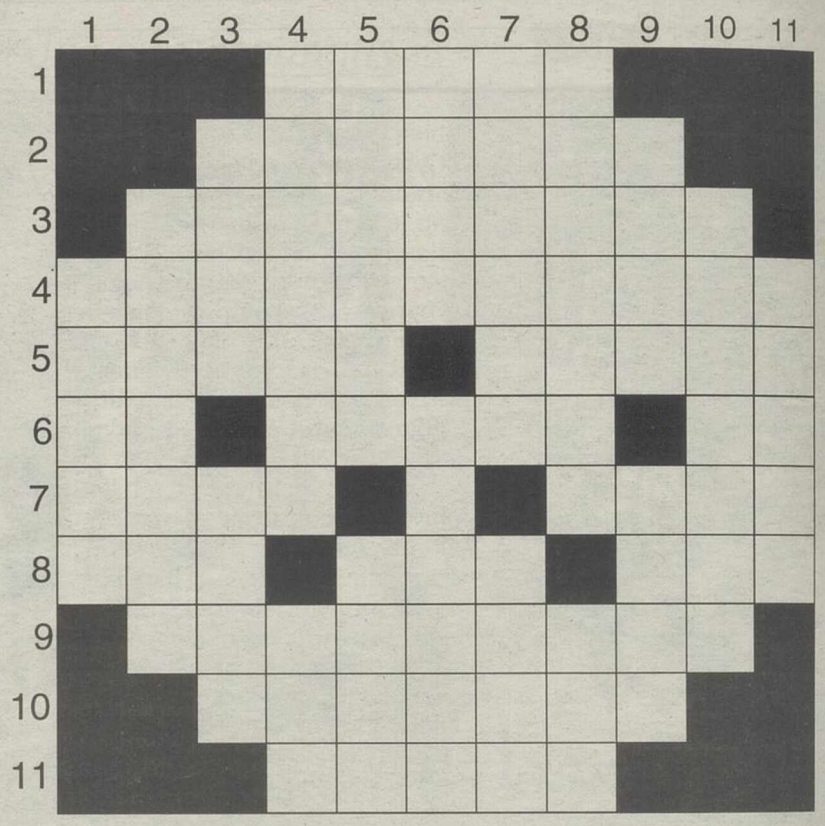

HORIZONTALES.- 1: Ronzal.- 2: Empujar algo, especialmente los bordes de una cosa, para meterlo en un lugar.- 3: Toda disposición de última voluntad que no contiene la institución del heredero y que puede otorgarse en ausencia de testamento o como complemento del mismo (Pl).- 4: Relativos a cierta parte de la patología que estudia cómo se engendran estados morbosos.- 5: Practica cierta labor agrícola. Penígero.- 6: Pronombre personal. Al revés, presenta reflejos con los colores del arco iris. Al revés, letra griega.- 7: Ánades. Deshidratado.- 8: Personaje de la Biblia. Nombre de mujer. Religiosa.- 10: Recelo, aprensión (Pl).- 10: Auténticas, verdaderas.- 11: Planos.

VERTICALES.- 1: Ánsares.- 2: Copas.- 3: Desbaratado. Al revés, signo ortográfico.- 4: Vasija de laboratorio (Pl). Al revés, adjetivo posesivo (Pl).- 5: Compañeras. Baja de un vehículo.- 6: Acuna. Al revés, sujeté con un alfiler.- 7: Acertar. Memoria, reseña de lo acordado en una junta.- 8: Grita o vocería que hacen los moros cuando entran en combate o celebran sus fiestas y zambras (Pl). Del verbo haber.- 9: Peña. Demostrativo (Pl).- 10: Relativos a cierto metal.- 11: Somnolencia.

NUMERICO

Las letras de la P a la Z representan los números del 0 al 9, aunque no necesariamente en dicho orden. Sumando los números que representan las letras de cada columna horizontal y verticalmente, habrán de obtenerse las sumas que aparecen al final de las mismas. Para orientación del lector se dan los valores atribuidos a dos de las letras

V Z P S U = 25
S P Y T Z = 22
Y S T P V = 15
X U R R X = 23
Z Q U V R = 31
15 30 23 23 25 = 116

Letras clave V = 2; S = 3

SOPA DE LETRAS

T	H	R	O	A	T	C	R	E	E	P	S	L	I	D
E	S	P	O	Z	I	M	A	V	A	A	O	R	N	E
T	R	A	L	O	A	L	U	M	S	R	A	M	S	S
A	V	I	S	R	C	I	C	N	Y	S	F	E	O	D
A	C	A	T	A	A	N	A	R	E	U	O	M	V	Z
I	T	A	R	O	R	M	E	M	S	R	C	N	O	L
N	O	A	H	I	L	C	H	F	T	L	A	V	C	S
A	Z	R	L	A	I	A	N	N	E	R	P	I	O	A
P	E	R	I	L	E	R	N	O	C	R	O	C	S	E
C	A	A	O	P	E	T	N	I	L	L	E	H	R	O
A	V	B	L	T	I	S	I	C	O	M	O	Z	E	Z
X	I	O	E	O	P	A	R	D	O	R	O	A	L	F
T	R	T	E	L	E	G	S	F	R	I	D	T	N	O
V	I	L	L	A	R	R	O	B	L	E	D	O	E	D

Buscar 10 municipios de Albacete

HORÓSCOPO

ARIES. Escozor de ojos. No deje que el abatimiento se apodere de usted y le impida realizar su trabajo en la forma precisa. Amor bien

TAURO. Un chequeo médico acabaría con sus aprensiones. Sea totalmente sincero y no oculte nada a sus superiores por desagradable que sea. Flechazo

GÉMINIS. Dolor de espalda. No se traicione a sí mismo ni si venda a nadie por dinero. Circunstancias favorables para llevar a la práctica sus planes

CÁNCER. Dolor de cabeza. Intente controlar sus emociones y no permita que nadie descubra sus intenciones. Decepción amorosa

LEO. Salud muy buena. Viaje relacionado con sus negocios; es probable que obtenga de él grandes beneficios. Suerte en el terreno sentimental

VIRGO. Salud mala. No se cree enemigos con su carácter despótico y autoritario. Hoy habrá de tomar una decisión importante en el amor

LIBRA. Salud buena. Le resultará bastante aburrida la jornada laboral. Busque el amor en otra parte; junto a esa persona nunca logrará ser feliz

ESCORPIO. Salud buena. Sus planes laborales son excelentes y podrá realizarlos con gran facilidad. Felicidad en todo lo concerniente al amor

SAGITARIO. Salud mediocre. No sea inconstante y no se canse tan pronto; persevere y verá como triunfa. Se equivoca al juzgar a la persona amada

CAPRICORNIO. Salud excelente. Las palabras de elogio de cierta persona influyente le harán sentirse optimista. Jornada poco propicia para el amor

ACUARIO. Salud buena. No sea tan retraído y no huya de la gente; en su profesión no le queda otro remedio. Se sentirá compenetrado con su pareja

PISCIS. Su salud no presenta ningún problema. Fricciones con sus superiores: Si no cuida un poco su vocabulario, acabarán por despedirle

PANAL ENIGMATICO

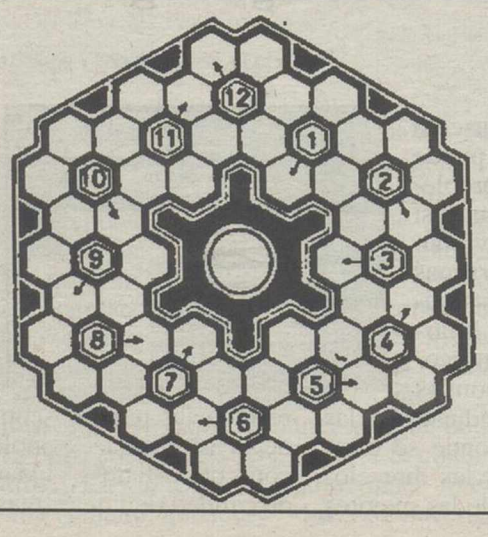

Escribir cada palabra en círculo, según las definiciones, partiendo de la casilla indicada con la flecha y de izquierda a derecha, es decir, en el sentido de las agujas del reloj.

1: Arma ofensiva a manera de machete usada por los indios americanos.- 2: Planta exótica de la familia de las bromeliáceas.- 3: Ociosa, supérflua.- 4: Desconoce.- 5: Cundir, aprovechar.- 6: Naipes que en varios juegos se quedan sin repartir.- 7: Ibices.- 8: Arbusto de la familia de las cupresáceas.- 9: Frigorífico.- 10: Rememorar.- 11: Obstruir.- 12: Zurda.

SOLUCIONES

CRUCIGRAMA NEGRO

HORIZONTALES.- 1: Ramal.- 2: Remeter.- 3: Codicilos.- 4: Patogénicos.- 5: Aloma. Alado.- 6: Tl. asirl. IP.- 7: Ocas. Seco.- 8: Sem. Ana. Sor.- 9: Sospechas.- 10: Ciertas.- 11: Mapas.

VERTICALES.- 1: Patos.- 2: Calicos.- 3: Roto. amoC.- 4: Hedomas. slM.- 5: Amigas. Apea.- 6: Mece. ídnerP.- 7: Atinar. Acta.- 8: Lelilis. Has.- 9: Roca. Esas.- 10: Sódicos.- 11: Sopor.

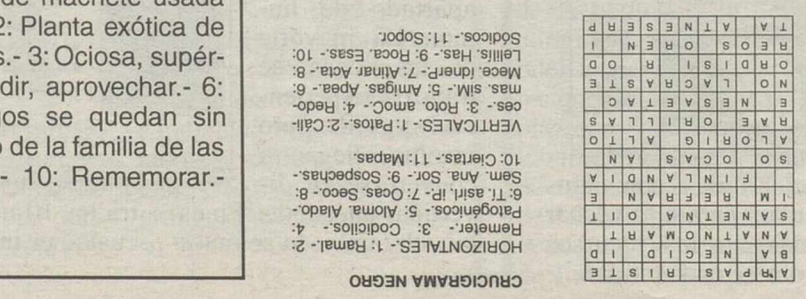

SOPA DE LETRAS: MUNERA, ALCARAZ, YESTE, NERPIO, FEREZ, SOCOVOS, HELLIN, TOBARRA, ALMANSA, VILLARROBLEDO

PROBLEMA NUMERICO: 1X, 2V, 3S, 4T, 5U, 6R, 7Q, 8R, 9Z, 0Y

PANAL ENIGMATICO: 1-Lanza. 2-Ananas. 3-Ejidos. 4-Ignora. 5-Ocasiones. 6-Sumar. 7-Ocasiones. 8-Sumar. 9-Nevera. 10-Ejercer. 11-Ayudar. 12-Zurda

M.C.D.2022

Gaspart y Castells, aspirantes a la presidencia del Barça, anunciaron ayer un pacto entre sus candidaturas, por lo que únicamente concurrirán a las urnas el domingo Joan Gaspart y Lluís Bassat

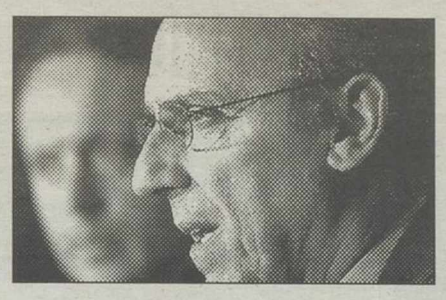

BARCELONA • *Argumenta su decisión por "el mal estilo" del grupo de Bassat*

Castells abandona y se alía con la candidatura de Joan Gaspart

F. ÁVILA-Barcelona

Los candidatos Joan Gaspart y Joan Castells, aspirantes a la presidencia del Barcelona, sellaron ayer una unión que parecía segura en los últimos dos días y concurrirán en una sola plataforma a las elecciones del día 23, en las que el cabeza visible será el primero. Además, el acuerdo entre los dos candidaturas supone un freno a unir al tercer aspirante, el publicitario Lluís Bassat, ya que Joan Castells ha expresado su intención de "cerrar" la plataforma a posibles incorporaciones. "Llevamos dos años trabajando para el Barcelona, y cuando se nos planteó el consenso hace semanas, no creímos en él porque no garantizaba la gobernabilidad de la entidad, ni respetaba el deseo de los socios", comentó.

Castells, quien cederá casi todo el protagonismo a Gaspart en los cuatro días que faltan para las elecciones, aseguró que "justificamos nuestro acuerdo porque en la otra candidatura (Bassat) se ha dado el mal estilo, dice que es reformista, pero tenemos dudas. Nosotros decimos no a los informes, a las intrigas y a los ataques. No todo vale para llegar a la presidencia", añadió Castells, convencido de que el "cambio de estilo de Gaspart" le satisface, y que, por ello, "ya no recelo de su imagen y estrategia". Por su parte, el ex vicepresidente del Barcelona ha asegurado que el nuevo equipo de trabajo engloba "la renovación, el respeto y la experiencia". "Renovación es la palabra mágica y realmente se han de renovar muchas cosas. Nosotros garantizamos la renovación y, sobre todo, la independencia, pues esto es lo que realmente quiere el Barcelona. Nos hemos unidos dos filosofías, y las dos confluyen en el Barcelona. Hoy se unen dos amigos, además de dos programas electorales que son prácticamente idénticos", señaló Gaspart. Ninguno de los dos candidatos ha querido adelantar los acuerdos básicos de la unión, en lo referente a qué porción de pastel corresponderá a cada uno en el número de representantes en la junta directiva, a pesar de que la idea de Castells era llegar a una fusión, pero con mayoría en el equipo rector.

Joan Castells y Joan Gaspart, tras anunciar el acuerdo. EFE

Cruyff, asesor de Begiristain desde fuera

El ex técnico holandés Johan Cruyff confirmó ayer que asesorará Txiki Begiristain, responsable deportivo de la candidatura de Lluís Bassat, pero siempre desde fuera de la junta directiva, con lo que reafirmó su deseo de no ocupar cargo alguno en el Barcelona. "Estaré a su disposición siempre que me necesite, pero no desde dentro de la junta. No puedo –por su condición de extranjero– ni quiero un cargo, porque no lo necesito", declaró Cruyff, quien elogió la figura de Begiristain, "una persona inteligente, honesta" y en la que aseguró que confía "plenamente". El holandés cree que el vasco, al que tuvo en sus filas en la época del Dream Team, es la persona "idónea" para ocupar el cargo de director técnico. "Dar consejos es muy difícil, porque tú no eres el que toma las decisiones, así que sólo puedo hacerlo con aquellas personas en las que confío y que sé que me van a defender". El holandés señaló que el club barcelonés necesita una reforma urgente de sus estatutos, "porque no se entiende que un extranjero pueda ser alcalde de Barcelona y no directivo del Barcelona".

REAL MADRID • *El luso decidirá mañana si deja el Barça para jugar en Madrid*

La 'novela' de Figo llega a su fin

Sip-Madrid

La *novela* sobre el futuro de Luis Figo llegará a su desenlace mañana, cuando el todavía jugador del Barcelona regrese a Portugal, después de disfrutar de sus vacaciones en Cerdeña. El futuro de Figo, el refuerzo prometido por el nuevo presidente del Real Madrid, Florentino Pérez, y pretendido por el Lazio de Roma, fue ayer una de las noticias más destacadas en la prensa portuguesa, incluidos los diarios de información general. El representante del jugador, José Veiga declaró a *Diario de Noticias* que en estos momentos están abiertas todas las posibilidades sobre el futuro del jugador, incluida la de su continuación en el Barcelona. "Es un profesional y admite todas las posibilidades. Está todo abierto", dijo el representante del jugador. No obstante, el deportivo *Récord* sustenta que las posibilidades de que "Figo continúe en el Barcelona son cada vez más remotas". Mientras tanto, los diarios *As* y *Marca* daban ayer cerrado el fichaje del internacional luso. Más lejos llegaba el Mundo Deportivo, que aseguraba que José Veiga tiene la intención de que sea el Barcelona quien pague los 5.000 millones de indemnización al Real Madrid, si no quieren que el jugador recale en el equipo merengue. Por otra parte, Figo ha sido denunciado por agresión y amenazas por un fotógrafo que intentaba captar su imagen en la playa de Cerdeña.

En lo meramente deportivo, Vicente del Bosque iniciará hoy la pretemporada en Nyon, Suiza, aunque la columna vertebral del equipo, los internacionales, seguirán de vacaciones hasta el 31 de julio cuando se incorporarán al trabajo. Illgner, Bizzarri, Geremi, Sanchís, Iván Campo, Karanka, Dorado, Julio César, Redondo, Guti, Ognjenovic, Balic, Savio y Morientes son los jugadores de la primera plantilla de la pasada temporada que están convocados para iniciar hoy el trabajo. A éstos se unirán los nuevos fichajes como César, Celades y Solari, junto a los cedidos Rodrigo, Cambiasso, Canabal, Congo, Etoo y Tote.

VALENCIA

Zlatko Zahovic espera firmar hoy

El jugador internacional esloveno Zlatko Zahovic afirmó ayer que quiere resolver su futuro cuanto antes y que espera firmar por el Valencia hoy, para incorporarse a los entrenamientos en Salzburgo el mañana. El destino de Zahovic se ha convertido en una cuestión de prestigio nacional en Eslovenia y la afición del país quiere que su ídolo finalmente recale en las filas del subcampeón europeo.

DEPORTIVO

Presenta al brasileño Emerson

El centrocampista brasileño Emerson fue presentado ayer como nuevo jugador del Deportivo, un club en el que militará durante las cinco próximas temporadas. Emerson, de 28 años, procede del Tenerife, que recibió del Deportivo 1.500 millones de pesetas por el traspaso de este jugador. Emerson reconoció ser "consciente" de la enorme competencia a la que habrá de hacer frente para poder jugar en su nuevo club.

VALLADOLID

Inicia el trabajo con nueve caras nuevas

El Valladolid inició ayer los entrenamientos de pretemporada con nueve caras nuevas; Ciric, (procedente del Barcelona) Sales y Jesús (Levante), Richetti (Colón de Santa Fé), Fernando (Real Madrid), López y Pachón (Leganés), Iglesias, (Albacete) y Jon Ander (Eibar). Faltó a la cita el mexicano Cuauhtémoc Blanco, que está convocado por su selección nacional y Juan Manuel Peña, quien está con la selección boliviana.

BARCELONA

Litmanen tampoco quiere marcharse

El finlandés Jari Litmanen, cuestionado por algunos de los candidatos a la presidencia del Barcelona a causa de la ficha que percibe, tampoco desea abandonar la plantilla azulgrana y sólo espera que las lesiones le respeten. Litmanen, como anteriormente han afirmado el francés Frederic Dehu y el portugués Simao Sabrosa, tampoco quiere oír hablar de su marcha a otro equipo.

M.C.D.2022

ABIERTO DESDE EL VIERNES, 16 DE JUNIO
PLAYA PARK
PARQUE ACUATICO
CIUDAD REAL
20.000 m² de parque en recinto cerrado - 10.000 m² de parking
Avda. de los Descubrimientos (frente a Campus Universitario)
Teléfono: 926 22 33 53 - CIUDAD REAL
Playa - Oasis - Juegos acuáticos - Restaurante
Pic-nic - Discotecas - Juegos infantiles
y la sorpresa de este año, el parque infantil
LA CIUDAD ENCANTADA
ABIERTO FINES DE SEMANA
(Queda prohibido el acceso a niños mayores de 1,50 m. - Uso obligatorio de calcetines.)
DISFRUTA DE UN AMBIENTE COSTERO
EN EL CENTRO DE LA MANCHA
EN TU RECORRIDO POR EL PARQUE TE RECOMENDAMOS:
Restaurante Self-Service, especializado en suculentas paellas
La Hora de la Sardina en el kiosko rompeolas
El chiringuito de la Isla en su hora feliz
El Tren de recorrido interior para los peques
La Caravana de los Chuches y la Barca de los Helados
Precios especiales para grupos concertados
¡¡VEN Y DIVIERTETE, JAMAS LO OLVIDARAS!!
PRECIOS ABONO TEMPORADA
ABONO INDIVIDUAL (sin pulsera) 8.000 Ptas.
ABONO INDIVIDUAL (con pulsera) 11.000 Ptas.
ABONO FAMILIAR (4 miembros, sin pulsera) 17.000 Ptas.
ABONO FAMILIAR (4 miembros, con pulsera) 21.000 Ptas.
¡¡DIVERSION PARA TODA LA FAMILIA!! - VEN A CIUDAD REAL

M.C.D.2022

Scooter Derbi ATLANTIS

¿Quieres dar una vuelta?

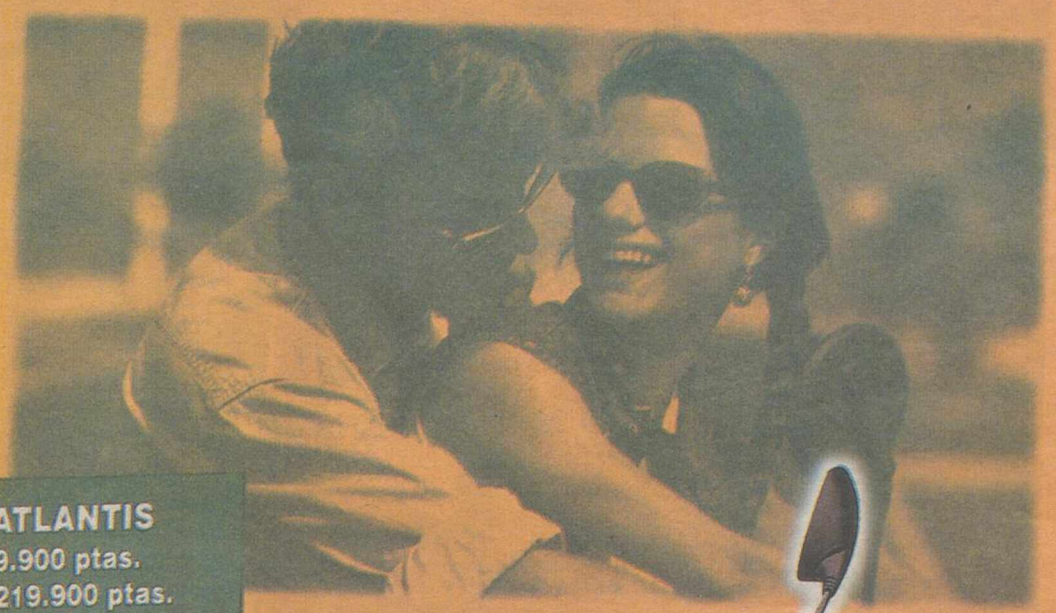

SCOOTER DERBI ATLANTIS
Precio al contado 219.900 ptas.
Importe del préstamo* 219.900 ptas.
Precio total a plazos 248.076 ptas.
36 cuotas de **6.891** ptas./mes
*T.A.E. **8,3%**

Casco y candado incluidos

R.B.E. Nº 474/00 Oferta válida hasta el 30 de Septiembre de 2000

Promoción y venta de

M.P.S.

Cómo realizar tu pedido

902 116 126

Con la financiación de

CAJA RURAL

Financiado por: Caja Rural de Albacete, Caja Rural de Albalat, Caja Rural de Alicante, Caja Rural de San Roque de Almenara, Caja Rural de Almería, Caja Rural de Asturias, Banco Cooperativo Español, Caja Rural de Burgos, Caja Rural Casas Ibáñez, Caja Rural de Castellón, Caja Rural de Ciudad Real, Caja Rural de Cuenca, Caja Rural del Duero, Caja Rural de Extremadura, Caja Rural Fuentepelayo, Caja Rural de Gijón, Caja Rural de Granada, Caja Rural de La Roda, Caja Rural Les Coves, Caja Rural de Navarra, Caja Rural de San José de Nules, Caixa Popular, Caja Rural La Vall San Isidro, Caja Rural San Vicente Ferrer de Vall D'uxó, Caja Rural de Sevilla, Caja Rural de Teruel, Caja Rural de Utrera, Caja Rural Vinarós y Caja Rural de Zaragoza.

M.C.D.2022

XVII SEMANA DE LA ZARZUELA

El público respondió a la iniciativa de la asociación solanera

En las plazas solaneras: Mayor, Hojarasca y Canalejas (Plazuela), los cantantes locales, Mari José Simón, Mari José García-Cervigón, Andrés Sevilla y Luis Romero de Avila, acompañado magistralmente por la sección musical dirigida por Angel Sancho Moraga, junto con los coros preparados por la profesora Narioli Blanco, una sección de baile magnífica, actores y un cuadro técnico excelente, hicieron posible una vieja aspiración de la asociación, representar los fragmentos de nuestra zarzuela en sus propios ambientes naturales. El público respondió maravillosamente. Mezclado entre el mismo asistía el alcalde Diego García-Abadillo. La semana de la zarzuela que había tenido una jornada irrepetible en el homenaje al maestro Alfredo Kraus, tuvo este broche de oro popular y entusiasta. **Fotos: Luis Romero de Avila.**

En las plazas solaneras actuaron los cantantes locales, Mari José Simón, Mari José García- Cervigón, Andrés Sevilla y Luis Romero de Avila.

La semana de la zarzuela que había tenido una jornada irrepetible en el homenaje al maestro Alfredo Kraus, tuvo este broche de oro popular y entusiasta.

Numeroso público ha visitado la exposición, «La zarzuela: un patrimonio artístico» que se ha podido contemplar en las galerías del Centro Cultural Don Diego.

M.C.D.2022

Quintanilla y Belda no mencionaron en ningún momento ningún trazado del AVE, como esperaba la plataforma, y dejaron claro que no se comprometerían con algo que no pudieran cumplir

Quintanilla, Belda y Novillo asistieron a la reunion celebrada por la Plataforma por el AVE

Los diputados del PP eluden pronunciarse sobre el trazado sur

Los diputados del PP por Ciudad Real Carmen Quintanilla y Enrique Belda, así como la senadora María Teresa Novillo, eludieron comprometerse en la defensa del trazado Sur del AVE en la reunión mantenida en Alcázar de San Juan con la Plataforma por el AVE de esta localidad.

Efe/Alcázar

En la rueda de prensa posterior a la reunión celebrada anoche, Quintanilla y Belda no mencionaron en ningún momento ningún trazado del AVE, como esperaba la plataforma, y dejaron claro que no se comprometerían con algo que no pudieran cumplir.

No obstante, reiteraron su apoyo al desarrollo del nudo ferroviario de Alcázar de San Juan, a través del proyecto anunciado por el ministro de Fomento, Francisco Alvarez Cascos, de mejorar los tiempos de viaje entre Madrid-Alcázar de San Juan-Jaén.

Esta parece ser, a juicio de los diputados «populares», la única realidad defendible, puesto que el AVE puede ser «un tren insolidario, que pase y no pare», dijo Quintanilla.

Asimismo, añadió Belda, en su ejecución pueden surgir problemas derivados de los planteamientos que tiene al respecto el presidente regional, José Bono y que «no ayudan en nada a las reivindicaciones de Alcázar, porque si no hay acuerdo con el Ministerio, surgen zonas de protección medioambiental que impiden el desarrollo de una obra, como ya ocurrió con la carretera N-III».

Compromiso actual

Por su parte, Quintanilla dijo que ya en su día los diputados «populares» se pronunciaron con respecto al trazado del AVE y que su compromiso actual es «la presencia en la reunión», con independencia de lo que cada cual «quiera pensar».

Por otra parte, el proyecto de mejorar la circulación entre Madrid y Jaen a través de Alcázar, defendido por la diputada, genera en otros sectores dudas de que pueda potenciar el nudo ferroviario de Alcázar si se abre un nuevo corredor entre Madrid y Levante de Alta Velocidad y los trenes Talgo y Alaris se desvían por esa otra línea, como ya ocurrió con el AVE Madrid-Sevilla.

Finalmente la diputada anunció que el ministro de Fomento recibirá a los responsables de la plataforma con toda probabilidad el próximo otoño.

Carmen Quintanilla.

Sanidad sacará a concurso la reforma de Cirugía Mayor del Hospital Mancha Centro

La Tribuna

La diputada nacional del Partido Popular por Ciudad Real, Carmen Quintanilla, mantuvo recientemente un encuentro con altos cargos del Ministerio de Sanidad para conocer las inversiones realizadas en nuestra provincia así como las previstas con cargo a los Presupuestos Generales del Estado de 2000.

Así, entre las atenciones de atención en Atención Especializada destacan la del Hospital "Santa Bárbara" de Puertollano que ha contado con un presupuesto de 79 millones de pesetas . Del mismo modo, antes del 31 de diciembre de 2000 está previsto sacar a concurso la reforma de Cirugía Mayor del Ambulatorio Urgencias en el Hospital "Mancha Centro" de Alcázar de San Juan con una inversión de 132 millones de pesetas, según informaron en nota de prensa el Partido Popular de Ciudad Real.

En cuanto a Atención Primaria ya se han adjudicado obras en el Centro Social de Almadén con un presupuesto de 153 millones y en el de Herencia con 45 millones de pesetas.

Así mismo, se han efectuado las licitaciones de redacción de proyecto y dirección facultativa de obras del centro de salud de Socuéllamos, que contará con una inversión de 385.000 pesetas. También está previsto efectuar los concursos de redacción del proyecto y dirección de obras del centro social de Miguelturra, cuya reforma contará con una inversión de 50 millones de pesetas.

Por último, Carmen Quintanilla se interesó por la iniciación del proceso negociador de las transferencias sanitarias a Castilla-La Mancha, que a través de la Ponencia Técnica y Comisión Mixta requiere para su puesta en marcha, según informaron los dirigentes del Ministerio, el previo y común acuerdo a las Administraciones Públicas implicadas, concluye la nota de prensa.

Las Cenas de Calderón en el Parador de Almagro

Coincidiendo con la celebración del Festival Internacional de Teatro de Almagro, el Parador quiere rendir un homenaje a nuestro universal Calderón de la Barca.

Por ello les invita a degustar unas cenas muy especiales, en las que disfrutará con las viandas preparadas, tal como las describe Calderón, en sus obras.

Del 6 al 30 de Julio
Cena
4.000 ptas.
(24,04 €) + IVA

Llámenos al 926 86 01 00 y reserve su mesa.

PARADORES

M.C.D.2022

De las veinticinco obras que se exponen en el Gran Teatro, catorce proceden de premios dotados por la Diputación Provincial de Ciudad Real

La exposición «Contribuir a hacer patrimonio» estará abierta hasta el 30 de julio

El Gran Teatro muestra el arte contemporáneo de la provincia

Con el fin de mostrar el panorama artístico de la provincia, un total de 25 obras pertenecientes a los fondos de Arte contemporáneo de la Diputación se exponen hasta el 30 de julio en el Hall del Gran Teatro, entre ellas una obra del manzanareño Alex Serna. La exposición lleva el título «Contribuir a hacer patrimonio» y se inauguró el sábado 15 de julio con motivo de los actos del Día de la Provincia.

La Tribuna

La Diputación Provincial de Ciudad Real, a través de su Centro de Exposiciones, ha organizado una muestra itinerante que recoge «Premios de Artes Plásticas y Certámenes Provinciales». La muestra se incluye dentro del programa de difusión de la Colección de Arte Contemporáneo que mantiene esta institución, y especialmente, para dar a conocer las últimas obras que se le han incorporado a esta centenaria colección de valor patrimonial.

De las veinticinco obras que se exponen hasta el 30 de julio en el Gran Teatro, catorce proceden de premios dotados por la Diputación Provincial de Ciudad Real en las últimas ediciones de los certámenes de artes plásticas organizados por distintos ayuntamientos de la Provincia, ocho han sido premiadas en las sucesivas ediciones del Certamen que, en homenaje a Angel Andrade, organiza el Centro de Exposiciones de la Diputación desde 1992, y las tres últimas han sido adquiridas o donadas por sus autores a la colección.

Hacer patrimonio

La exposición «Contribuir a hacer patrimonio» tiene como objetivos difundir las últimas adquisiciones de Arte Contemporáneo de la Diputación Provincial, apoyar la actividad de sus autores que crean y viven entre nosotros, además de propiciar un ámbito de reflexión y conocimiento sobre la manifestaciones del panorama artístico actual de la provincia.

La mayoría de los artistas que muestran sus obras desarrollan habitualmente su actividad en nuestra provincia, por lo que contribuyen a enriquecer nuestro patrimonio. Algunos de ellos tienen gran proyección nacional e internacional, otros con una andadura más reciente aunque ya de relevante proyección en el panorama artístico, hacen de la exposición manzanareña, una primera lectura de su obra, introduciéndonos en sus intenciones y motivaciones, y en los materiales utilizados.

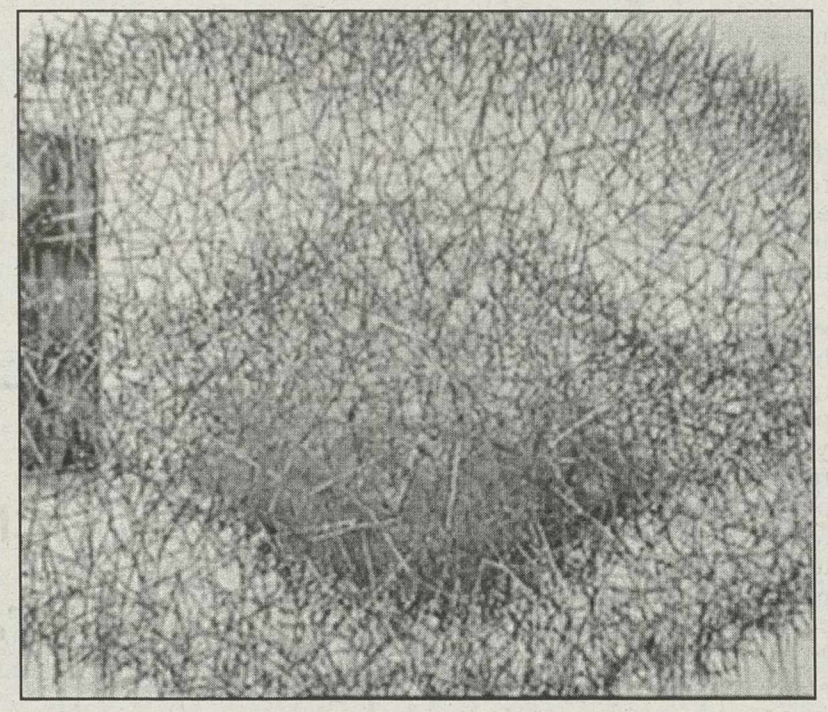

La muestra acoge veinticinco obras.

"Manantial Folk" cerró el programa de actos de la Feria y Fiestas 2000

La Tribuna

El grupo «Manantial Folk» de Extremadura puso el broche de oro al programa de festejos de la Feria y Fiestas tradicionales de Manzanares con un magnífico recital que ofreció la noche del lunes en el recinto ferial antes de la quema del castillo de fuegos artificiales. Más de mil personas presenciaron el concierto y se entusiasmaron con las canciones que interpretó el grupo extremeño.

Durante más de una hora y media los seis componentes del grupo «Manantial Folk» impregnaron el ambiente de la última noche de Feria en Manzanares de viejas tradiciones y raíces culturales auténticas con un amplio repertorio de canciones populares procedentes de distintos pueblos de la geografía española, aunque con especial atención a la zona de Extremadura, Sierra de Gredos y Castilla la Mancha.

Con un perfecto equipo de luces y sonido y una cuidada sincronización de voces e instrumentación, el grupo interpretó un amplio repertorio de jotas, rondas, rondeñas, canciones de carnaval y un largo etcétera de temas con sabor festivo que, junto a las explicaciones que sus componentes ofrecían sobre su origen y su historia, consiguieron que el público, de todas las edades y muy animado, acompañara en los estribillos y con palmas disfrutando del recital desde el principio hasta el final, y es que sus recitales acaban siempre en una auténtica explosión de participación colectiva.

Una vez finalizado el concierto con el que finalizó la Feria muchas personas acudieron al escenario para felicitar a los músicos y a la vez adquirir algunos de los discos que el grupo tiene en el mercado y que pusieron a disposición del público manzanareño.

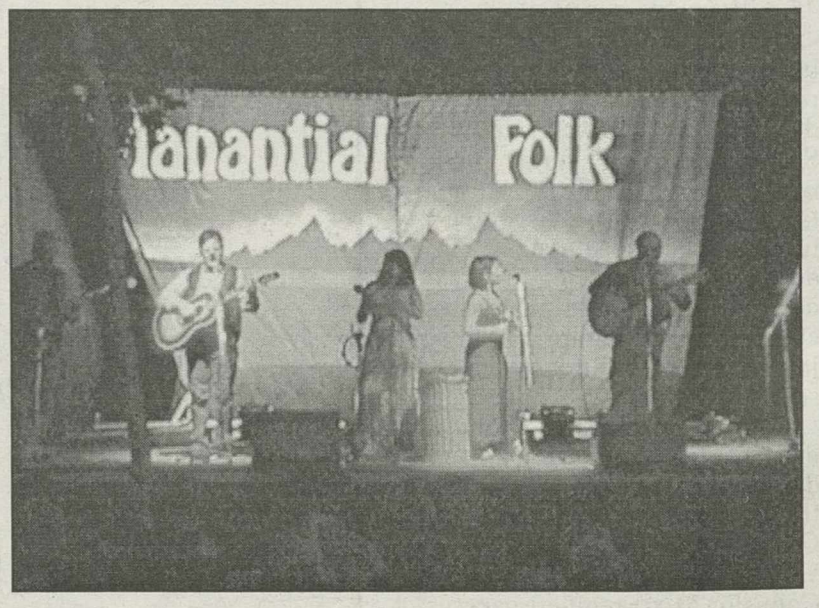

Más de mil personas presenciaron la actuación.

La siniestralidad durante la Feria fue similar a la de cualquier fin de semana

La Tribuna

Puestos de venta sin autorización municipal fuera y dentro del recinto ferial, consumo excesivo de alcohol que dio como consecuencia algunos incidentes de escasa importancia y accidentes de tráfico que no tuvieron graves consecuencias fueron las incidencias más significativas ocurridas durante las pasadas Ferias y Fiestas de Manzanares, según el jefe de la Policía Local, Santos Ruiz Cantón, quien señala que no se detectaron robos y que la siniestralidad fue parecida a la de cualquier otro fin de semana. Añadió que este cuerpo también colaboró con los servicios de Emergencia o de ambulancias en el traslado al hospital de algunas personas accidentadas.

En un apretado resumen de las intervenciones de la Policía Local, cuya plantilla estuvo de guardia al completo durante las Fiestas y Feria de Manzanares, Ruiz Cantón precisa que los servicios asistenciales fueron siete, los accidentes de tráfico cinco, las denuncias de tráfico tres por día, los requerimientos veintiocho y una retiradas de vehículo.

Parte de incidencias de la Policía Local

Según el parte de incidencias elaborados por la Policía Local, el pasado viernes, día 14, fue el día de fiestas en el que se acumularon acontecimientos con intervención policial. A primera hora de la madrugada se comprobó que existía diversos puestos ubicados en el recinto ferial sin la correspondiente autorización municipal, infringiendo, por tanto, la ordenanza fiscal reguladora de dichas actividades.

El jefe de la Policía Local señala que se informó a los propietarios de la prohibición existente y tras comprobar que persistían en su actitud se optó «por decomisar la mercancía» consistente sobre todo en juguetes. Santos Ruiz añade que «el último día de feria se le entregaron los juguetes, con excepción de los punteros láser, que se da cuenta a la OMIC».

En este mismo capítulo, la Policía Local también identificó al propietario de un puesto destinado a la venta de artículos taurinos y bebidas ubicado en las inmediaciones de la Plaza de Toros, informándole de la prohibición de dicha actividad sin la correspondiente autorización municipal, y pasando informe a Secretaría.

M.C.D.2022

López Martín de la Vega, el director del Festival de Almagro, Luciano García Lorenzo, y la alcaldesa de Torralba , Teresa González, visitaron el patio de comedias de esta localidad

El director general de Patrimonio señaló que tendrán que conseguir la titularidad

La Junta reconstruirá el patio de comedias de Torralba

El director general de Patrimonio, Rafael López Martín de la Vega, aseguró ayer que la Junta de Comunidades de Castilla-La Mancha «priorizará» la reconstrucción del patio de comedias de Torralba de Calatrava , pero «primero hay que conseguir la titularidad».

Efe/Torralba

López Martín de la Vega, acompañado por el director del Festival de Almagro, Luciano García Lorenzo, y la alcaldesa de Torralba de Calatrava, Teresa González, visitaron el patio de comedias de esta localidad, que según dictaminaron los expertos hace dos años tiene un importante valor histórico, al estar documentado que pudo ser un espacio muy similar al Corral de Comedias de Almagro.

Martín de la Vega reconoció que «lo único que tenemos claro en estos momentos es que este patio está bien documentado y es un espacio protegible, pero habría que hacer un plan especial y empezar a realizar un estudio, por eso lo primero es tener la titularidad».

En estos momentos la titularidad del patio de comedias, que ha sido utilizado durante los últimos años como una discoteca, es privada y, según la alcaldesa de este municipio hacerse con la propiedad de este solar puede costar unos cuarenta millones de pesetas.

González explicó que «todavía no tenemos hecho un estudio de lo que puede costar rehabilitar este patio de comedias, pero lo que está claro es que necesitaríamos la colaboración de las administraciones, tanto del Gobierno central como del autónomo».

Lugar complementario

La alcaldesa de Torralba pretende conseguir que el patio de comedias se convierta en un lugar «complementario» a los espacios escénicos que tiene en estos momentos el Festival Internacional de Teatro Clásico.

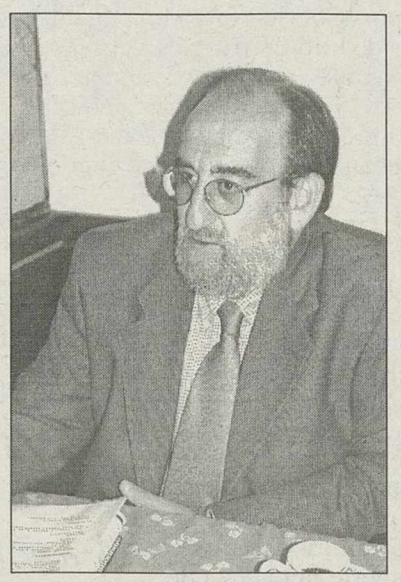

Rafael López Martín de la Vega.

Los ayuntamientos de Abenójar y Saceruela sufrieron sendos robos en la noche del martes

La Tribuna

Un equipo de música, una cámara de fotos y 14.000 pesetas en metálico es el balance de los robos perpetrados en la noche del martes en los ayuntamientos de Abenójar y Saceruela.

En el Ayuntamiento de Abenójar el autor o autores del robo accedieron al edificio tras forzar una de las ventanas contiguas a la puerta principal del edificio, según informó a este diario el secretario del Ayuntamiento, Javier García. Una vez en el interior forzaron la caja fuerte, en la que no había nada de valor, aunque sí se llevaron un equipo de música y una cámara de fotos del despacho del alcalde.

En el Ayuntamiento de Saceruela, tras forzar la puerta principal, los ladrones se llevaron unas 15.000 pesetas en metálico.

ESTE VERANO SI NO TIENES MÓVIL TE AÍSLAS.

Entra en una de las más de 600 tiendas Elite y consigue el tuyo ahora. Con nuestros Packs Movistar Activa sólo gastas si llamas. Sin cuotas mensuales. Sin obligaciones. Y vienen con cantidad de llamadas de regalo para que salgas de Elite llamando gratis.

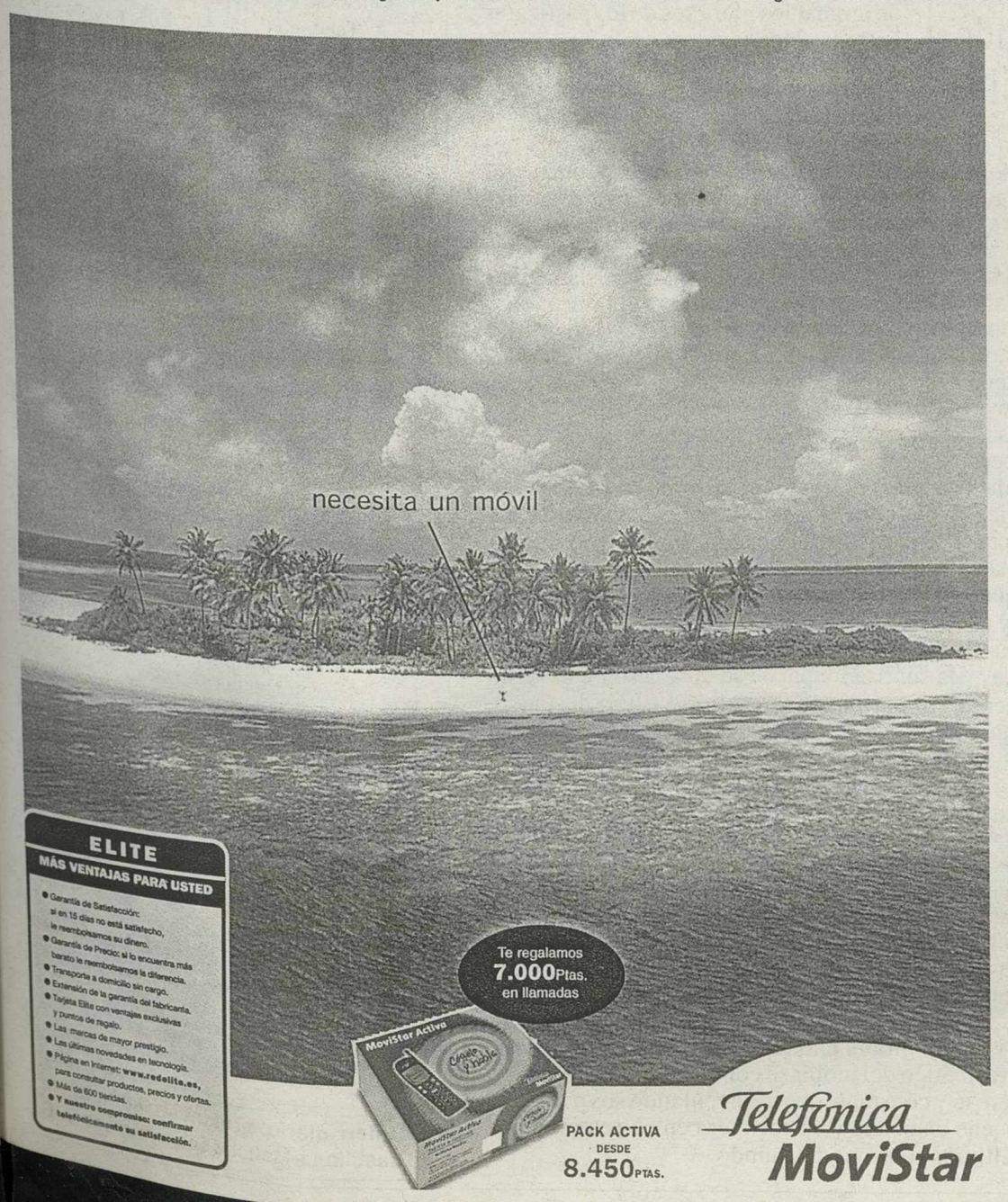

EN ELITE ES ENTRAR Y LLAMAR.

TIENDAS EN CIUDAD REAL

SERRANO GONZALEZ

CIUDAD REAL
ELITE SERRANO GONZÁLEZ 3
Feria 4-6
ELITE SERRANO GONZÁLEZ 1
Ronda Alarcos, 34
PUERTOLLANO
ELITE SERRANO GONZÁLEZ 2
Juan Bravo, 2

www.redelite.es

ABENOJAR
ÁNGEL REY, S.L.
Plaza de la Constitución, 2
ALCÁZAR DE SAN JUAN
ELITE ÁREA RADIO
Emilio Castelar, 43
ELITE ÁREA RADIO
Emilio Castelar, 27
ELITE ÁREA RADIO
Centro Cial. Continente Local 12-13
ALDEA DEL REY
ISMPPER, S.L Oriente, 36
AGUDO
GARCÍA FERNÁNDEZ, Mª PAZ
Pº Juan XXIII, 3
ARGAMASILLA
HELIODORO MEDINA Mayor, 3
ARROBA DE LOS MONTES
GONZÁLEZ GUTIÉRREZ, FÉLIX
La Fragua, 12
BOLAÑOS DE CALATRAVA
ELECTRODOMÉSTICOS ÁNGEL
CALZADO Cardenal Cisneros, 86
CALZADA DE CALATRAVA
NIETO DÍAZ, ÓSCAR
Camino viejo de Aldea del Rey, 11
DAIMIEL
DEVICIO Plaza San Pedro, 3
FUENCALIENTE
ELECTRODOMÉSTICOS PIEDRABUENA San José Artesano, 2
INFANTES
MUEBLES MORENETE Cervantes, 15
ELECTRODOMÉSTICOS JUAN LÓPEZ
Virgen de la Antigua, 1
MALAGON
SOBRINO AGUILERA, GERMÁN
Ronda de las Heras, 50
MANZANARES
JIMÉNEZ GUIJARRO, JOSÉ
Toledo, 13
PORZUNA
GÓMEZ RODRÍGUEZ, BASILIO
Enmedio, 7
RUIDERA
ELECTRICIDAD RUIZ Y MONTERO
S.L. Av. Castilla La Mancha, 31
VALDEPEÑAS
ZAMORA RADIO C.B.
Francisco Morales, 39

VR EQUIPO

elite ELECTRODOMÉSTICOS
COMPROMISO DE SATISFACCIÓN

M.C.D.2022

OPINION

La Tribuna

Cita Lírica en las Tablas

Con el alba sería cuando salió del hotel en Daimiel y puso en marcha el asmático «Dos Caballos»

Firma invitada

Cita lírica en Las Tablas

ALFREDO VILLAVERDE

Con el alba sería cuando salió del hotel en Daimiel y puso en marcha el asmático «Dos Caballos», una reliquia, como él, de la que no podía desprenderme porque formaba parte de su vida más rebelde y feliz. -Ambos nos desvaneceremos en cualquier momento, como si fuéramos un sueño- meditó en voz alta mientras creía oír en el runruneo del automóvil una muda queja por haberle obligado a llegar hasta aquí, renqueantes de kilómetros y de vez. - Vamos, vamos, no seas zángano. Total, desde aquí a Las Tablas hay un paseo , ¿Te acuerdas?- y quedó tan satisfecho cuando sintió brincar el coche hacia delante con un súbito arrebato de juventud, que él creyó debida a sus palabras.

Por el camino, vinieron a su cabeza las palabras de hidalgo a su escudero, y así se las fue desgranando a la máquina que, ajena al discurso, bastante tenía con ajustar pulsaciones de motor, carburaciones y pistones para no faltar a su dueño y ver truncada una relación, casi amorosa, de tanto años, por culpa de un desajuste o trastorno de su vejez mecánica: Oh, tú, bienaventurado sobre cuantos viven sobre la haz de la tierra...- oyó, el auto, sobre el peso de su desventura de años y de noches a la intemperie la chanza de su dueño mientras enfilaba el desvío de la carretera hacia su destino veía, hasta el infinito, como la luz iba pintando un cielo, no de bronce, sino de rosas tenues y azules marinos, lo que dio nuevas fuerzas a sus bujías para alimentar chispas y devanar kilómetros, dejando al hombre en la dicha de sus reflexiones literarias.

> Por el camino, vinieron a su cabeza las palabras de hidalgo a su escudero, y así se las fue desgranando a la máquina

La primera parada fue en una casona manchega, grande, con aspecto de nueva, de título noble aunque de función plebeya, ya que todos dan en comer y beber de la mejor manera posible, y allí quedó en punto muerto y sujeto al freno en tanto que el caballero degustaba café, duelos y quebrantos y hasta migas de matanza, que «el desayuno copioso hace al hombro animosos» lo que le dio en pensar sobre la escasa ración de combustible que lo alimentaba casi siempre y que, a veces, le hacía consumir hasta los posos más amargos, ralentizar el motor y amenazar con pararse, hasta que veía atendidos sus ruegos y reparado el daño en la primera gasolinera que, al paso, hubiera. -Vamos, vamos, que si te dejo descansar mucho, te haces luego el remolón y te calas sin remedio- volvió a sentir los casi cien kilos de humanidad en su interior a los que respondió con una protesta vehemente de sus amortiguadores. Y de nuevo, se puso en marcha hacia la confluencia de los ríos, hacia aquel lugar que él todavía conservaba en la memoria, su pobre y ya desgastada memoria mecánica, porque allí había experimentado sus primeros alegres rugidos, recién salido de la fábrica más de veinte años atrás, feliz de albergar dentro de sí a aquellos dos locos, porque locos parecían estar su reciente comprador y la mujer que lo acompañaba, de tantas efusiones amorosas que protagonizaban en su interior, entre libros, periódicos y otros enseres que venían a convertirle en una especie de casa ambulante- Ha pasado tanto tiempo- se sorprendió a sí mismo meditando como si fuera humano, al tiempo que creyó percibir en su conductor un lagrimeo que corroboraba su angustia por el recuerdo del aquel pasado venturoso y perdido.

-Amigo mío, cualquiera diría que tu eres mi Rocinante y yo pálido reflejo del hidalgo don Quijote- musitó el maduro conductor, en tanto extraía la llave de contacto y acariciaba el volante vehículo con mimo, casi como con una caricia, -Aquí te dejo, compañero. Esta vez no puedes venir hasta el borde el agua conmigo, como entonces, pero desde aquí puedes oír la canción del viento entre los cañizales y el chapotear de las zancudas en las charcas- siguió hablando mientras descendía del auto y se alejaba del estacionamiento rumbo a la ribera de Las Tablas.

Todo seguía igual y a la vez, todo era diferente, pensó mientras dejaba perder su mirada entre el infinito verde del paisaje del masegar, los cañaverales y las lagunas. Allí estaba «Molimocho¨», el viejo molino cuyas piedras guardaban los recuerdos de visitas reales y acechos furtivos; más allá, la sombra verdeazul de los montes de Toledo, y entre ambos, las charcas y el cañizal sembrados de silencio, como si estuvieran deshabitados. ¿Qué Mancha era ésta, al estilo de una Venecia acuática, con sus islas y canales, sus barquichuelas de larga pértiga arañando el lodo a través de sus bosques de carrizo, sus pastizales y sus masiegas? ¿Qué Mancha era esta de los azulones y las fochas, de los coloraos, los silbadores y los serinegros, la patria de las especies llegadas desde Septentrión, desde los confines de hielo, para buscar aquí cobijo y acomodo más allá del invierno?

Miró hacia el sol brillante que, desde lo alto, bruñía de luz los perfiles de la llanura con sus plantas acuáticas y los miradores construidos de madera y sintió crecer la madreselva del recuerdo como un gran trago de soledad y tristeza. Aquí había degustado sus primeras horas de felicidad con su primer amor, su único amor. Aquí habían prometido fidelidad eterna a esta tierra diferente, habitada de sueños, que luchaba como ellos, por sobrevivir. El agua es la vida, había dicho ella con su voz cantarina fluyendo desde el embarcadero hasta desgranar los nombres de los pastizales entre las lagunas:

El del Pan, el del Descanso, los Martinetes, la Rasa, la isla de las Yeguas, la de Algeciras... y ahora que ella ya no estaba, la tierra, esta misma tierra seguía reclamando sus palabras de esperanza. Sí, el agua es la vida, es la salvación, creyó escuchar ahora en su interior la resonancia de las palabras como un credo de fe que vencía a la muerte y al tiempo para proclamarse a los cuatro vientos y llegar hasta plantas, animales y hombros con el valor y el sentimiento de una profecía ¡Hay que salvar Las Tablas! gritó con toda la fuerza de sus pulmones y el viento meció las palabras entre sus brazos para extenderla por los cañizales y proyectarla, desde allí, hacia cumbres y llanuras. ¡Hay que salvar las Tablas! repitió el griterío de las garzas, de las becacinas, de las cercetas y de los estorninos, de los aguiluchos y las recachas, que alzaron vuelo a cientos, a miles, hasta cubrir el cielo y disponer como escuadrones prestos a partir hacia Finlandia, Inglaterra o Australia, hacia todos los puntos cardinales donde su grito y su cloqueo fueran necesarios para dejar oír su mensaje. ¡Hay que salvarlas! se repitió a sí mismo con un desgarramiento interior que proyectaba la memoria de los ojos verdes y la sonrisa limpia de su amada sobre el lecho sediento y amarillo de la estepa. Volvió despacio, pasando sin tiempo entre los senderos, los puentecillos de madera y los altozanos.

Cuando alcanzó la entrada y avistó el vehículo, su Rocinante, en el estacionamiento, una gran sensación de paz creció desde su interior proyectándose hacia el paisaje como un foco de armonía de plenitud.- Yo sé que tú también recuerdas lo felices que fuimos aquí, en esta tierra de promisión- susurró al viejo automóvil mientras acariciaba su carrocería algo descolorida por el paso del tiempo-. Ahora tenemos un nuevo encargo, el de contar al mundo su hermosura, para que no se pierda y se salve para siempre- acabó su discurso a la vez que giraba la llave y escuchaba como el rugido asmático del motor se convertía ahora en un eco poderoso y constante que iba aventando sus palabras, de coche en coche y de carretera en carretera, hasta los últimos confines del mundo.

La Tribuna de Ciudad Real

Año X
Depósito Legal: CR-1164-1990
EMPRESA EDITORA
Publicaciones de Ciudad Real,S.A.
(PUBLICISA)

Editor:
Manuel López Camarena
Directora:
Marisa García Carretero
Redactora jefe Ciudad Real:
Conchi Sánchez Hernández
Redactora jefe Puertollano:
Paqui Casado Albertos
Redacción Ciudad Real:
Jesús Fuentes Cabañas, Pilar Muñoz González, Diego Farto San José, Oliva Carretero Ruiz, Ana Martín Sendarrubias, Teresa González Maroto, Josefa Soledad Ruipérez Chumillas, Mª Antonia de la Peña y José María Lambea.
Auxiliares de Redacción:
Mª Sierra de la Osa y Lourdes Camacho
Redacción Puertollano:
Paco Acero Ruiz y Lali Casado
Redacción Valdepeñas:
José Luis Martínez Díaz.
Sección Caza y Turismo:
Ramón Terriza Rodríguez de Guzmán
Fotografía:
Remigio Rueda Villaverde, Tomás Fernández de Moya Montero
Agencias informativas:
Efe, Fax Press y Mencheta
Jefe de Administración:
Carmina Camacho Ayuso
Departamento de Administración:
Mª Carmen Gracia Macías, Encarnación Rubio Ormeño y Maxi García Motos
Redacción, administración suscripción y publicidad:
C/ Juan II, número 7 1ª planta
Teléfonos: (926) 21 53 01 - 02-03-04.
Fax: (926) 21 53 06 (Redacción)
Fax: (926) 21 51 45 (Administración y Publicidad)
Redacción de Puertollano:
Avda. Primero de Mayo, 1 Edificio Calderón, Entreplanta
Teléfono (926) 41 29 05. Fax (926) 41 32 41
Redacción Valdepeñas:
C/ Caldereros, 3, 1º A Escalera izda. Tfnos: (926) 31 11 04 / 31 26 33. Fax: (926) 31 26 33
Director de Publicidad:
Manuel Martín Martín
Publicidad provincial:
Vicente Culebra Alcaide, Carlos Pinilla Peco
Departamento de Diseño:
David Rebato Santos
Publicidad nacional:
globalia MARKETING Y MEDIOS
Juan Ignacio Luca de Tena, 7.
28027 Madrid.
Teléfono:91-3399071

Director general:
Ángel Domenech
Director comercial Prensa:
Jaime Luca de Tena
Director Publicidad Prensa Local:
César Pérez

Imprime: Lozano Artes Gráficas SL
Polígono Larache

E-mail:
Ciudad Real: pucireal@infase.es
Puertollano: pucipuer@infase.es
Valdepeñas: pucival@infase.es

Unico diario provincial editado en Castilla-La Mancha con control de OJD

M.C.D.2022

Cartas al Director

Fulgencio Flox, un hombre entregado a Aldea del Rey

Señora directora:

Fulgencio Flox Rodríguez es un hombre que entró como número cinco en la candidatura del PP. en las últimas elecciones municipales, tras ocho años de militancia en NNGG, organización juvenil del partido. Es un hombre claramente de centro político, sin prejuicios, dado a todos y con un talante liberal envidiable. En su momento, según noticias, costó mucho hacer ver la conveniencia e idoneidad de Fulgencio Flox, para una determinada concejalía (Juventud, Deportes y Festejos), ante cierto sector del partido de talante un tanto inmovilista, hoy día en retirada.

Hubo una apuesta fuerte por él, que sintonizaba con las ideas emanadas del XIII Congreso Nacional del Partido Popular, que había asumido inequívocamente las ideas, talante y actitudes del centro político, dado a la complementariedad y nunca a la exclusión. Aunque no venga al caso, ahí tenemos a Piqué, Birulés y Del Castillo, ministro y ministras del gobierno del PP., que anteriormente militaron en el PCE, o votaron PSOE. La evolución, siempre que no se atente contra los principios y valores del partido, debe ser y es una realidad. Es una de las razones fundamentales para ganar elecciones, la apertura, como partido no dogmático y abierto, posibilista.

Como en todo en la vida, y en política quizá mas, todos somos necesarios pero nadie imprescindible. Cada uno, o una, se desenvuelve con solvencia en determinada faceta, sin que tengan o tengamos los demás por qué sentir pelusilla, celos o recelos. Fulgencio Flox estaba destinado a ocupar un Área Municipal, que aparte valía contrastada, requería también talante negociador, conocimiento de las relaciones humanas, conexión mental con la juventud, el deporte y los festejos.

Aquella apuesta hoy está rindiendo muy satisfactoriamente. Cuando celebradas las elecciones de (J99), y tras otro triunfo electoral más del PP. en Aldea del Rey, al llegar al ayuntamiento, Fulgencio manifestó: <Hay que confeccionar unas Ferias y Fiestas y festejos diferentes, porque los vecinos y vecinas de Aldea del Rey tienen los mismos derechos que los demás>. Son rasgos de su personalidad su dimensión humanista, la humildad y su entrega en el ámbito político, que evidencia con apasionamiento ilusionante y contagiante. Es capaz de movilizar a todo un pueblo, pequeños, jóvenes y personas mayores. También, y esto es cuestión importante, es un hombre con mentalidad de empresa, enfocando los festejos no sólo desde el altruismo, sino igualmente desde la rentabilidad. Ha dado un vuelco total al programa de Ferias y Fiestas, culminando las de 1.999 con una actuación estelar, la «Década Prodigiosa», que concitó en el recinto de la Piscina Municipal alrededor de 1.500 personas, que durante dos horas largas y sin interrupción, se entregó por entero al público asistente. Aquella nocha fue de «alucine», contagiándose del estado anímico del público los compenentes del prestigioso conjunto, que dieron todo su arte, saber estar en el escenario y repertorio a los allí reunidos. Resultó muy dificultoso el momento de la apertura del recinto, pues la gente pretendió entrar todos a la vez, y la Policía Local tuvo que vigilar otros accesos para impedir la invasión, no lográndose totalmente. Frente a los agoreros que vaticinaron un fracaso, el evento resultó ser un éxito total. La sana ambición de Fulgencio Flox no tiene límites, en el deseo de proporcionar a las aldeanas y aldeanos festejos de calidad, y para las Ferias y Fiestas 2000, ya ha contactado, diríamos 'contratado' a Manolo Escobar y su conjunto de bailaoras y guitarristas, con el ánimo de montar otra noche espectacular en septiembre.

En sólo un año de responsabilidades municipales, Fulgencio Flox ha puesto en funcionamiento mediante un cuadro perfectamente planificado el Polideportivo Municipal cubierno, donde todas las Escuelas Municipales Deportivas realizan sus actividades, estando al frente de cada una su respectivo monitor, siendo él, Fulgencio, el coordinador y primer responsable del plan. Logró que la pista del Polideportivo, de ser de cemento, pasase a ser del PVC flotante - por aquello de la «pupa»-, menos lesiva para la práctica del deporte. Logró llevar al equipo de voleibol femenino a ser compeonas provinciales. Ha organizado campeonatos intensivos de fútbol sala, fútbol - 7, baloncesto, tenis, gimnasia para mayores, voleibol ...., siendo ininterrumpida la actividad tanto en el Estadio Municipal como en el Polideportivo Municipal. Como el fútbol senior resulta económicamente bastante oneroso para los munipios pequeños, Fulgencio Flox tiene como objetivo que todo el pueblo participe en alguna actividad deportiva, para que los recursos, siendo los mismos, lleguen a todos y todas. La planificación rigurosa, el orden y buen funcionamiento, el respeto a las instalaciones e infraestructuras, sabiendo rodearse de un equipo de colaboradores, ilusionados y competentes, está permitiendo que Aldea del Rey, una localidad con escasamente 2.300 habitantes, sea uno de los municipios de la provincia donde la actividad deportiva ha alcanzado cotas envidiables. La juventud está totalmente contagiada, ilusionada y entegada, haciendo verdad aquel aserto de Juvenal de <Mens sana in corpore sano>.

Fulgencio Flox igualmente ha logrado instaurar las Fiestas de San Jorge, tres días de festejos, en colaboración con la Harmandad del santo patrón, logrando traer durante esos días a varios puestos de feriantes, que amenizaron dicha conmemoración. Se realizó su pregón correspondiente, que corrió a cargo de otro aldeano, Pablo Naranjo, técnico de la administración del ayuntamiento de Madrid, así como verbenas, concursos y distracciones que concitaron gran cantidad de público.

Ultimamente, y durante el sábado y domingo 20 y 21 de mayo, ha logrado recuperar la Romería de San Isidro en el paraje de Hernán Muñoz (El Cortijillo), situado en las proximidades de Calatrava la Nueva, donde se celebraron concursos de arada con tractor, verbenas, invitación a todo el pueblo, procesión y fuegos artificiales. El domingo se concitó en dicho paraje, prácticamente todos los vecinos y vecinas de Aldea del Rey, siendo numerosas las felicitaciones y plácemos que Fulgencion recibió, ya que la celebración resultó otro éxito, a pesar de los amagos del tiempo. Numerosos grupos de aldeanos y aldeanas perfectamente organizados y con todos sus apechusques, montaron sus guisos en el campo, predominando las calderetas, y dedicando parte de la jornada a la sana diversión.

Esta festividad, la Romería de San Isidro, era como una espina que Fulgencio tenía clavada, pues deseaba ardientemente poder recuperarla. Enhorabuena, Fulgencio, pues también lo has conseguido. Otra de sus virtudes, es la enorme facilidad que posee para comprometer a mucha gente, implicándola en una actitud colaboradora, y sin mirar color político, sólo con un objetivo, que todo aquello que se programe resulte un éxito. Al respecto se ha rodeado de sendos equipo en tres sectores de su Área de responsabilidad Municipal, en Juventud, en Deportes y en Festejos, temporalizando cuantas reuniones sean precisas para planificar al detalle todas las actividades. Sabe delegar responsabilidades, pero exige seriedad, rigor y compromiso.

Lo que también tiene asumido Fulgencio, y que está trasladando al pueblo de Aldea del Rey, es la cantidad de gastos que un programa cualificado de fiestas, festejos, actividades deportivas, actos de la juventud, etc., genera, y que tienen que compensarse con ingresos, es decir, con impuestos, que, ya no son tan populares. De todas formas, Fulgencio, ánimo y a seguir trabajando por Aldea del Rey, pues hombres como tú en este partido son necesarios. Y como todo ser humano, y Fulgencio no va a ser una excepción, también tiene sus defectos, que intenta superar.

El último gran logro de este concejal ha consistido en conseguir que la Vuelta Ciclista de España/2000, pase por el pueblo de Aldea del Rey, y que la Caravana Publicitaria, dos horas antes, se detenga en la localidad, donde la Federación de Peñas se encargará de ofrecer a cuantos nos visiten y a los propios residentes, productos típicos de Aldea del Rey. Fulgencio contactó con los responsables de la Vuelta/2000, porque para aprovechar la etapa Montoro-Valdepeñas, Aldea del Rey no podía perder la oportunidad de disfrutar de este gran evento. Y, todo ello, con «coste cero» para el presupuesto municipal. Se invita a todos, residentes y foráneos, a visitarnos y disfrutar juntos.

Fulgencio Flox tiene en mente, realidad que se irá concretando de inmediato, conseguir la celebración bianual de las Olimpiadas de la Mancomunidad de Municipios «Campo de Calatrava», a la que pertenecen Aldea del Rey, Almagro, Bolaños, Villar del Pozo, Carrión, Miguelturra, Pozuelo, Ballesteros, Torralba, Granátula, Villanueva de San Carlos y Valenzuela.

Enhorabuena, Fulgen.

Antonia Roldán Moreno.
Presidenta de la Federación de Peñas de Aldea del Rey.

El peligro de los árboles enfermos

Sra. directora:

Los abajo firmantes, todos vecinos de C. Real y residentes en las Barriadas del Pilar, Grupo Ruidera, Barriada de la Esperanza Urbanización «El Molino», con la presente manifiestan, una vez más, y en esta ocasión organizadamente, en primer lugar, el peligro que suponen para todos los vecinos, las ramas de un número determinado de árboles de ribera enfermos desde hace tiempo y sin cuido ni poda que, en estos días pasados se han desprendido, cayendo sobre peatones y vehículos, con suerte para éstos, porque no ha sido el tronco lo que les ha pillado, sino las ramas más finas.

Ahora, pasados los días de aire, estos mismos árboles se manifiestan soltando una pelusa que, durante mes y medio, invaden calles, aceras, portales, viviendas e incluso platos de comida, que hace que estemos comiendo y cazando moscas, ya que, si no, se meten hasta en la sopa, además de provocar en toda la ciudadanía alergias, estornudos, picores, ojos enrojecidos y, en general, una patología alérgica que, de no empezar a considerarse por el Ayuntamiento alguna solución, provocará la presencia en masa en los servicios de urgencia sanitaria.

Siendo esto tan grave, por la caída de troncos y ramas, así como las molestias enfermedades que provocan estos árboles, que no pasan de la decena y que venimos manifestando y protestando tanto ante el Ayuntamiento como al Sr. Rieta, sin que se nos tenga en cuenta durante mucho tiempo, lo que nos da motivos para pensar que estas barriadas no son de la devoción ni de la corporación ni de los técnicos municipales, máxime cuando se acaba de cortar los árboles de toda una calle (Avda. de la Universidad), árboles menos viejos que a los que nos estamos refiriendo y que, además, ni entrañaban peligro de rotura, ni provocaban alergias ni enfermedades.

Nosotros, siendo conscientes del déficit que tiene nuestra ciudad de masa arbórea, no pedimos la eliminación, sino la sustitución de éstos por acacias, moreras, algarrobos u otros, propios de las calles de nuestra tierra y que, aun siendo de crecimiento menos rápido, no provoquen la rotura de aceras, pavimentos, alcantarillas y viviendas particulares, que, a la larga el Ayuntamiento tiene que reparar con los impuestos, también de los vecinos de estas barriadas.

Esperamos que esta primera acción de recogida de firmas sea suficiente protesta vecinal para que tomen las medidas pertinentes y dé ordenes de dar una solución satisfactoria a esta justa petición.

Juan Rodríguez Luci o y cientos de firmas más. Ciudad Real

Recordamos a nuestros lectores que para publicar las cartas al director es necesario que no excedan de los dos folios de extensión, a doble espacio por una cara, así como que estos vayan acompañados de una fotocopia del Documento Nacional de Identidad del firmante. El periódico se reserva el derecho a extractar las cartas que excedan de la extensión indicada.

Las cartas deben enviarse a LA TRIBUNA de Ciudad Real, C/ Juan II, 7 - 1ª planta , 13001 CIUDAD REAL.

M.C.D.2022

La Tribuna
de Ciudad Real

Le ofrece cada domingo,
los ocho más espectaculares vídeos y fascículos de la impactante serie de T.V.E.

"AL FILO DE LO IMPOSIBLE"

Karakorum, K2, Antártida, Laberinto Azul, El primer vuelo...

Desde el domingo 30 de julio

Vídeo + fascículo 150 ptas.

DISFRUTA DE LA MAS COMPLETA Y APASIONANTE COLECCION DE DOCUMENTALES DE DEPORTES DE AVENTURA

Iª entrega "Karakorum", la escalada de una gigantesca pared de roca y el descenso por las salvajes aguas del Río Indo

CON AL FILO DE LO IMPOSIBLE CADA AVENTURA ES UN NUEVO DESAFIO

Por sólo 150 ptas. más, llévese a casa cada domingo, la Tribuna con sus suplementos, el vídeo y el fascículo

Periódico + suplemento + fascículo + vídeo = 275 ptas. Venta conjunta e inseparable.

M.C.D.2022

TOUR 2000

La etapa de ayer: Evian-Les-Bains - Lausanne (155km)

Km 19
Sin Pantani se iniciaba la etapa a buen ritmo y con el pelotón agrupado. En el kilómetro 13 se produce una escapada con 12 corredores entre los que estaban García-Acosta, Elli, Agnolutto y Dekker. Consiguen obtener una diferencia de 11s

Km 47
El pelotón consigue alcanzar a los corredores escapados y en el kilómetro 37 Lelli sale del grupo consiguiendo una diferencia de 2m10s. García-Acosta y el corredor belga, Marichal van en segunda posición a 1m50s

A 45 km. para meta
Lelli está en cabeza y le siguen 8 corredores, que le alcanzan. El pelotón en el que se encontraba Lance Armstrong aumenta el ritmo y la diferencia entre ambos grupos disminuye a 58s.

A 13 Km. para meta
Lelli, Mengin y Velo intentan una nueva escapada pero son neutralizados por el pelotón.Todo apuntaba a que la etapa se definiría al sprint dónde Dekker consiguió entrar en primera posición.

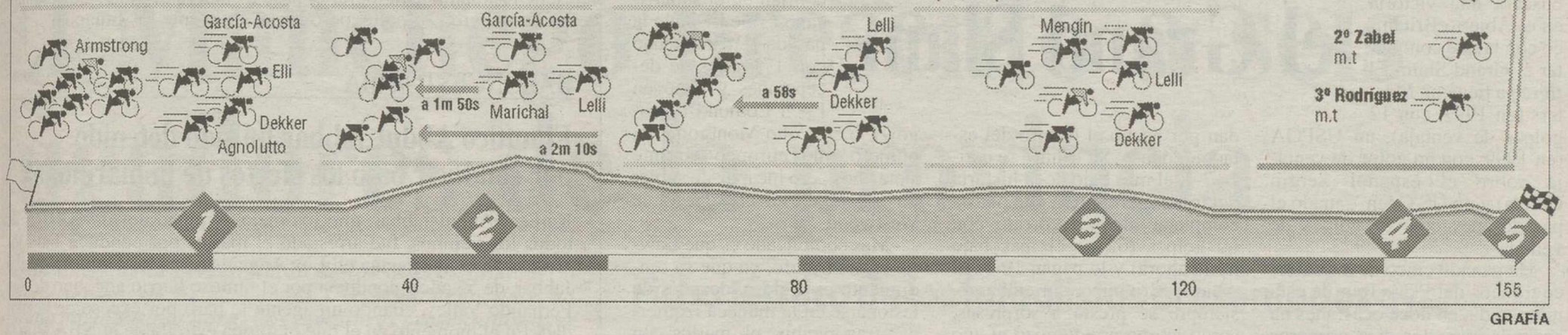

GRAFÍA

Marco Pantani no tomó la salida y Alex Zulle se retiró en el kilómetro 50

Dekker logra su tercer triunfo

J. L.-Lausana (Suiza)

El holandés Erik Dekker logró el triunfo en Lausana, final de la decimoséptima etapa, que partió de Evian Les Bains (155 kms) y que resultó de trámite. Dekker, que logró su tercer triunfo de etapa en este Tour, se emocionó cuando recogió el trofeo en el podio de la capital olímpica de Lausana con la presencia del presidente del Comité Olímpico Internacional, el español Juan Antonio Samaranch. Dekker venció con holgura al sprint después de tomar unos metros de ventaja en el último kilómetro. En los últimos metros su pedalada fue mucho más potente que la del alemán Erik Zabel, que se quedó de nuevo con la miel en los labios en una jornada en la que su equipo, el Telekom, trabajó en bloque para llevarle en triunfador a la meta.

La jornada, no obstante, comenzó con la noticia del abandono de Marco Pantani, por problemas intestinales, que ni siquiera partió de Evian Les Bains. El italiano ha cumplido con su trabajo en este Tour y decidió marcharse para casa. Pantani se lleva de la carrera francesa un buen botín, pues ha ganado dos etapas con finales en Courchevel y Mont Ventoux, en donde ofreció un gran espectáculo ciclista.

El pundonor del corredor ha quedado a salvo. En Francia ha recuperado gran parte del crédito perdido en el Giro de Italia de 1999, cuando fue expulsado en Madona de Campligio por dar una tasa excesiva de hematocrito. "No puedo continuar, estoy completamente vacío", manifestó Pantani. El Pirata, que el martes lanzó ayer un importante ataque desde el primer puerto (Saisies), a 130 kilómetros de la llegada y lideró una escapada de 80 kilómetros antes de hundirse en el último ascenso, aseguró que "quería hacer saltar el Tour. No tenía elección. El primer puerto era el más duro. Si no, hubiera tenido que esperar a Joux-Plane, pero no podría haber aumentado las diferencias". Pantani reconoció también haber cometido un error al tomar una alimentación a base de líquidos con tabletas energéticas, que tiene un efecto laxativo.

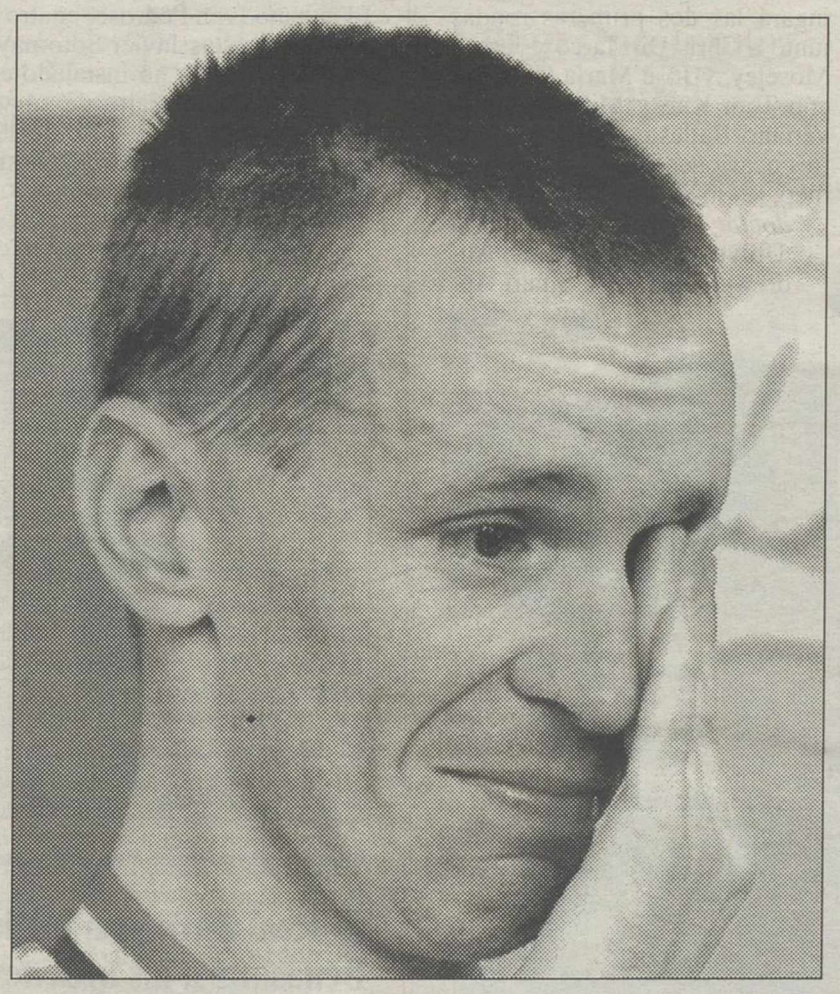

Erik Dekker llora de emoción en el podio tras lograr su tercera victoria. AP

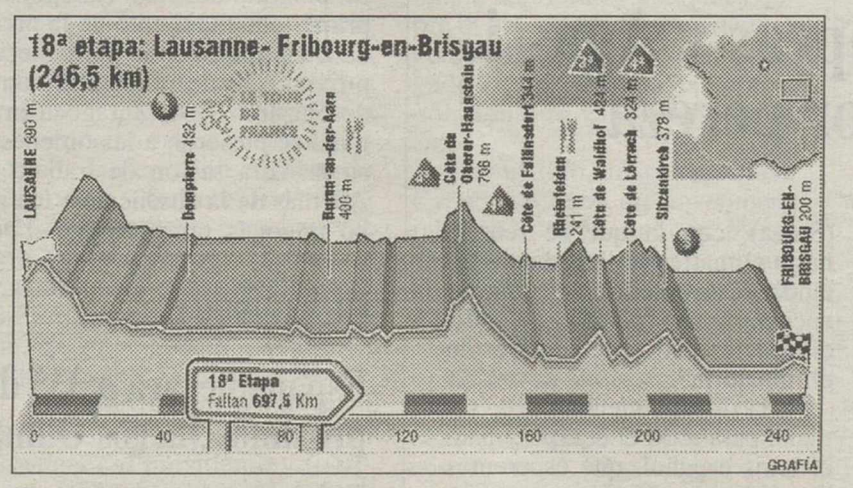

Etapa para las escapadas. *La décimooctava etapa transitará hoy por Suiza y Alemania. Partirá de Lausana y llegará a la ciudad alemana de Friburgo, con 246 kilómetros. Como la de ayer, se trata de un etapa de transición muy propicia para las escapadas, siempre que el Telekom no controle la etapa para intentar que Erik Zabel logre su primer triunfo.*

Otro de los ilustres del pelotón, el suizo Alex Zulle (Banesto) también se bajó de la bicicleta, aunque esperó al kilómetro cincuenta para hacerlo. Al contrario que Pantani, Zulle cerró con la deserción una pésima carrera, en la que ha corrido muy por debajo de sus posibilidades. Zulle, que obtuvo el segundo puesto en la pasada edición, llegó al Tour como candidato al podio y se va con una hora y 26 minutos de retraso con respecto al líder, el estadounidense Lance Armstrong.

Hasta la llegada a Lausana, donde se recorrieron los últimos doce kilómetros, el pelotón rodó con velocidad y se produjeron las esperadas escapadas sin que ninguna de ellas prosperase. Tras frustrar el pelotón una inicial de nueve hombres, los italianos Velo y Lelli y el francés Mengin tomaron la delantera.

Los tres consiguieron llegar en solitario a las calles de Lausana, pero en el circuito urbano de la capital fueron alcanzados por el pelotón que, controlado por el Telekom, intentaba preparar la llegada para Zabel. A falta de dos kilómetros Aerts (Lotto) y Dekker salieron del pelotón consiguiendo una ventaja que al final resultó definitiva, ya que Dekker consiguió mantener la diferencia y sobrepasó la línea de meta justo cuando el sprint del pelotón le intentaba adelantar. El holandés es uno de los grandes afortunados del Tour, del que se irá con tres triunfos de etapa, algo que nunca pudo imaginarse cuando comenzó la carrera. Tras el triunfo de Dekker, la clasificación general no sufrió alteraciones.

Clasificaciones

Etapa

1º E.Dekker (HOL/Rabobank) 3h 24:53
2º Erik Zabel (GER-Telekom) m.t.
3º Fred Rodríguez (USA-Mapei) m.t.
4º Francois Simon (FRA-Bonjour) m.t.
5º R. McEwen (AUS-Farm Frites) m.t.
6º Mario Aerts (BEL-Lotto) m.t.
7º Massimiliano Mori (ITA-Saeco) m.t.
8º R. Vainsteins (LAT-Caldirola) m.t.
9º Nico Mattan (BEL-Cofidis) m.t.
10º C. Moreau (FRA-Festina) m.t.
11º Markus Zberg (SUI-Rabobank) m.t.
12º E. Magnien (FRA-Francaise) m.t.
13º M. Apollonio (ITA-Caldirola) m.t.
14º Andrei Kivilev (KZK-AG2R) m.t.
15º Manuel Beltrán (ESP-Mapei) m.t.
16º F. Mancebo (ESP-Banesto) m.t.
17º Daniele Nardello (ITA-Mapei) m.t.
18º K. Moerenhout (HOL-Farm) m.t.
19º Jon Odriozola (ESP-Banesto) m.t.
20º David Cañada (ESP-Once) m.t.

General

1º L. Armstrong (US Postal) 72h.12:30
2º Jan Ullrich (All/Telekom) a 05:37
3º **Joseba Beloki** (ESP/Festina) a
4º 06:38
5º **Roberto Heras** (ESP/Kelme) a
6º 06:43
7º R. Virenque (FRA/Polti) a 07:36
8º C. Moreau (FRA/Festina) a 08:22
9º S Botero (COL/Kelme) a 10:19
10º **F. Escartín** (ESP/Kelme) a 11:35
11º **F. Mancebo** (ESP/Banesto) a 13:07
12º **M. Beltrán** (ESP/Mapei) a
13º 13:08
14º P. Hervé (FRA/Polti) a 13:50
15º D. Nardello (ITA/Mapei) a 14:28
16º **Javier Otxoa** (ESP/Kelme) a
17º 15:47
18º **García Casas** (ESP/Festina) a
19º 25:48
20º Van de Wouwer (BEL/Lotto) a 26:30

Montaña

1º S. Botero (COL/Kelme) 347
2º **Javier Otxoa** (ESP/Kelme)
3º 283

Jóvenes

1º **F. Mancebo** (ESP/Ban.) 72h.25:47
2º G. Trentin (ESP/ Once) a 18:34
3º G. Niermann (ALE/Rabob.) a 33:08

Regularidad

1º Erik Zabel (ALE/Telekom) 242 pts
2º Erik Dekker (HOL/Rabobank) 130
3º R. Vainsteins (LET/Vini) 123

Equipos

1º Kelme Costa Blanca 227h.08:40
2º Banesto a 15:06
3º Festina a 16:40
4º Telekom a 55:36
5º Rabobank a 1h.14:06
6º Lotto a 1h.19:44

M.C.D.2022

GOLF • *El Open Británico siempre ha deparado sorpresas*

El 'tigre' busca completar el Grand Slam

Efe-S. Andrews

El estadounidense *Tiger* Woods, el más joven número uno de la historia del golf, vuelve a partir como favorito y, desde hoy, buscará una victoria en el Abierto Británico con la que completar el Grand Slam. El *tigre* ya tiene un Masters (en 1997, con 12 golpes de ventaja), un USPGA (en 1999, con un golpe de ventaja sobre el español Sergio García) y un US Open, ganado el pasado mes con 15 golpes de ventaja.

Ha ganado cinco de los catorce torneos del PGA Tour de esta temporada, en doce ocasiones ha acabado entre los diez primeros y ha repasado películas de *British* previos. Parece que nada puede oponerse a que se convierta en el quinto jugador que logre el Grand Slam y, con 24 años, en el más joven.

Está en camino de unirse a Gene Sarazen, Ben Hogan, Gary Player y a Jack Nicklaus, que logró tal distinción, con 26 años, después de ganar el Abierto Británico, en Murfield, en 1966. Es el gran favorito y hasta sus rivales lo admiten. Incluso, el inglés Lee Westwood, que le batió en mayo, en el Abierto de Alemania, asegura que ganará "con 15 golpes de ventaja".

Pero el *tigre* prefiere ser más cauto, quiere quitarse presión y asegura que "por uno o quince da lo mismo. Lo importante es llegar a casa con el trofeo". No sólo eso, Woods rechaza que esté ante la mejor oportunidad para hacer historia: "Es cierto que sería agradable completar el Slam en Saint Andrews, pero, si mi carrera es tan larga como espero, tendré unas cuantas ocasiones más", ha indicado.

Las casas de apuestas, sin embargo, casi dan por hecho el triunfo del estadounidense. Su triunfo se cotiza 7-4, el más bajo de la historia del torneo, aventuran que podría completar algún recorrido con 60 golpes (62 es el más bajo hasta ahora) y lo pagan 10-1. El Abierto Británico, sin embargo, siempre se presta a sorpresas, como la que protagonizó el año pasado en Carnoustie el escocés Paul Lawrie, que logró la mayor remontada de la historia, al adjudicarse el torneo después de haber partido, en la jornada final, a 10 golpes del líder, el francés Jean van de Velde. Van de Velde llegó al último hoyo con tres golpes de ventaja, pero un increíble triple *boggey* le llevó al desempate con Lawrie y con el estadounidense Justin Leonard y a perder la mejor ocasión de su vida.

Woods es el gran favorito, pero nadie descarta la sorpresa poque el Open Británico vuelve a los 6.506 metros de Saint Andrews por vigésima sexta vez y son numerosas las sorpresas en ocasiones precedentes. Por ello, los apostantes también confían en el sudafricano Ernie Els, que la pasada semana acabó con 17 meses de decepciones y ganó en Loch Lomond (Glasgow), o en Colin Montgomerie, número uno europeo durante siete años pero incapaz de sumar un *grande*, o en el inglés Lee Westwood.

Más complicado es que Lawrie repita triunfo, ya que su rendimiento es dudoso, después de lesionarse en la muñeca izquierda, tras recibir, el martes, un golpe con un palo de golf de un aprendiz al que impartía clases.

De los españoles, Sergio García espera acabar con la mala racha en un año en el que no ha corroborado las enormes expectativas que abrió su irrupción entre los grandes. Debutará con Jim Carter y Vijay Singh, mientras que Miguel Angel Jiménez jugará las dos primeras rondas junto a Chris Di Marco y Jarrod Moseley, y José María Olazabal con Tom Kite y Mike Weir.Severiano Ballesteros, ganador en tres ocasiones del Abierto Británico, e investido esta semana *doctor Honoris Causa* por la Universidad de Saint Andrews, jugará con Stuart Appleby y Bob Estes.

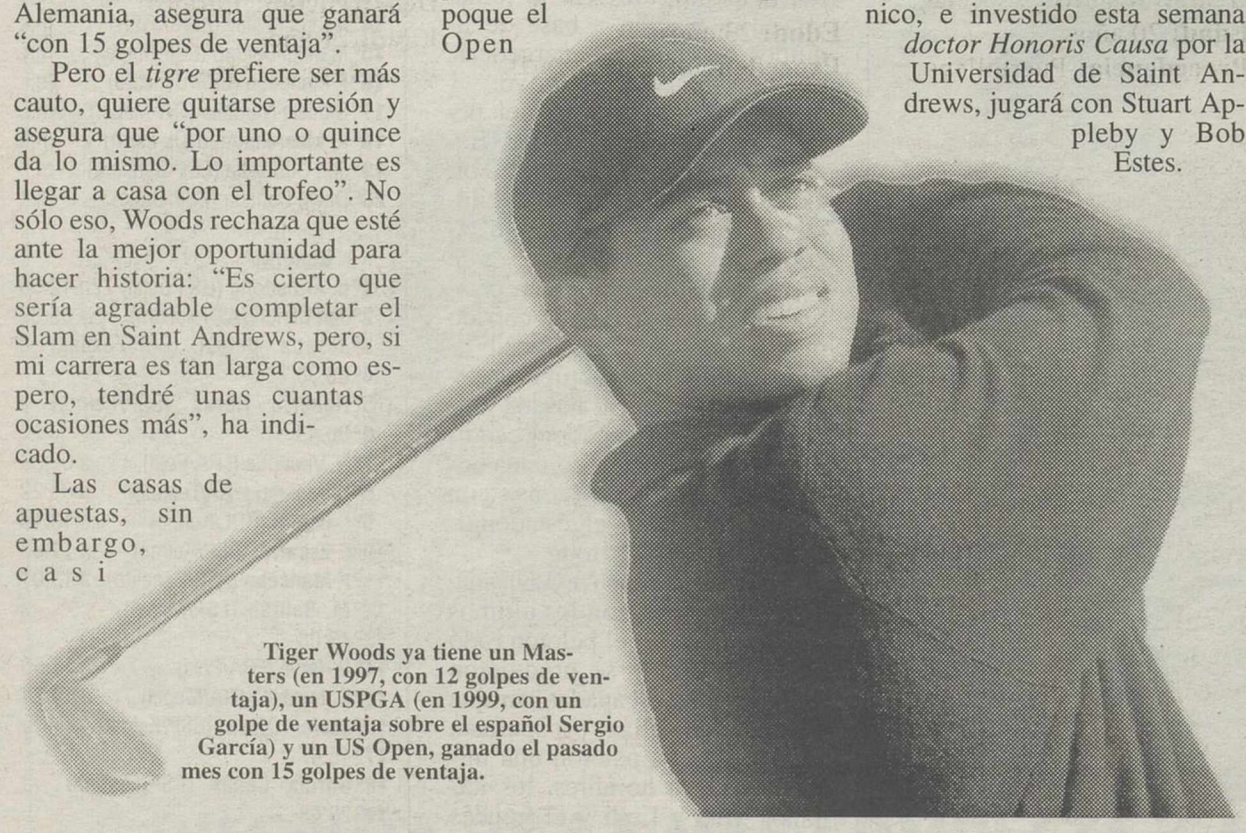

Tiger Woods ya tiene un Masters (en 1997, con 12 golpes de ventaja), un USPGA (en 1999, con un golpe de ventaja sobre el español Sergio García) y un US Open, ganado el pasado mes con 15 golpes de ventaja.

Alex Corretja piensa que Sampras y Agassi no disputan la Copa Davis "por pereza"

Efe-Santander

El tenista Alex Corretja, componente del equipo español que disputará este fin de semana ante EEUU la segunda semifinal de la Copa Davis, aseguró ayer que si Sampras y Agassi no han venido a Santander, es porque "les da pereza". Corretja explicó ayer a los periodistas tras entrenarse en la pista central de la Real Sociedad de Tenis La Magdalena, que para Sampras y Agassi jugar ahora en tierra después de haber triunfado en la hierba de Wimblendon "les daba palo". En cuanto a las manifestaciones realizadas ayer por el capitán del equipo español, Javier Duarte, en las que afirmó que "EEUU ha pasado la presión al equipo español", Corretja dijo que a él le da igual.

"Creo que el equipo que tenemos es muy bueno y en las anteriores eliminatorias contra Italia y Rusia también nos agobiaron con que éramos favoritos y no acusamos la presión", recordó el tenista español. Tras su victoria del lunes en el torneo de Gstaad (Suiza), con la que se retrasó hasta el martes su llegada a Santander, Corretja dijo ayer que se encuentra en "perfectas condiciones deseando que llegue ya la eliminatoria".

"Ha sido un buen inicio de semana para todo el equipo y para el tenis español, que esperemos se rubrique este fin se semana ante EEUU", dijo confiado Corretja sobre la misma pista en la que ayer disputó un set de entrenamiento ante Juan Carlos Ferrero, en el que se impuso el desempate.

BALONCESTO/EUROPEO JUNIOR

España cumple ante Letonia pero la derrota de Israel le deja fuera de los cuartos de final

La selección española junior masculina se despidió ayer de la lucha por las medallas en el Europeo de la categoría, que se disputa en la ciudad croata de Zadar, pese a ganar a Letonia por 73-65. Los hombres de Carlos Sainz de Aja, vigentes campeones de Europa y del Mundo, necesitaban ganar a Letonia y que Israel venciera a Lituania para lograr el pase a cuartos de final. Los españoles cumplieron su parte, pero Israel cayó ante los lituanos.

BALONCESTO/NBA

El mítico Abdul Jabbar ha sido detenido por conducir bajo los efectos de la marihuana

Kareem Abdul Jabbar, uno los mejores jugadores de la NBA de todos los tiempos, fue arrestado el martes por conducir bajo los efectos de la marihuana en Los Angeles (Estados Unidos). Abdul Jabbar, de 53 años, conducía por el famoso barrio angelino de San Fernando Valley, cuando un agente le paró por exceso de velocidad. En el momento en el que la mítica estrella de la NBA bajó la ventanilla de su coche, un fuerte olor a marihuana hizo que el policía lo detuviera, según fuentes policiales.

ATLETISMO

Pedroso vuelve al escenario salmantino en el que logró su mejor marca en salto de longitud

El cubano Iván Pedroso, cuatro veces campeón mundial, regresará hoy a las pistas Javier Sotomayor de Salamanca, donde hace cinco años, todavía no instalado en el trono mundial de la longitud, ejecutó el mejor salto de su vida: 8,71 metros. Aquella marca, conseguida el 18 de julio de 1995 con viento favorable al límite de la legalidad (+1,9 m/s), le situó en el séptimo puesto del escalafón de todos los tiempos.

FÚTBOL

Lillo dirige el primer entrenamiento del Zaragoza. EFE

El Real Zaragoza inicia la pretemporada en Benasque a las órdenes de Juan Manuel Lillo

La plantilla del Real Zaragoza hizo ayer en sesión vespertina su primer entrenamiento de la pretemporada en la localidad oscense de Benasque, donde permanecerá concentrado el equipo hasta el próximo 29 de julio. Los componentes del equipo aragonés se desplazaron desde Zaragoza en autobús por la mañana y tras la comida se pusieron a las órdenes de Juan Manuel Lillo que dirigió su primera sesión de trabajo como nuevo técnico zaragocista. Además de la ausencia de los jugadores internacionales del equipo aragonés, tampoco está el portero César Láinez.

OLIMPISMO

España llevará a 335 deportistas a los próximos Juegos Olímpicos de Sydney

Trescientos treinta y cinco deportistas, 231 hombres y 104 mujeres, además de 180 oficiales, representarán a España en los Juegos Olímpicos de Sydney, informaron a Efe fuentes del Comtié Olímpico Español (COE). Alfredo Goyeneche, presidente del COE, presidió ayer la reunión de la junta de Federaciones Olímpicas que se celebró en Madrid, en la que los representantes de las distintas federaciones expusieron la situación de sus respectivos deportes.

M.C.D.2022

La Junta Directiva del Manchego se entrevista hoy con el subdelegado del Gobierno, Jaime Lobo, quien se ha interesado por el proyecto del club

Amplían su contrato Marqués, Carretero, Oví y Espinosa y causan alta Dávila y Juli

El Manchego presentó a seis jugadores de la provincia

Minutos antes de la presentación de los nuevos jugadores, Dávila estampó su firma con el CD Manchego, que ha valorado hasta última hora. Los jugadores presentados ayer se mostraron ilusionados ante la nueva temporada que se abre y en la que el Manchego quiere ilusionar por proximidad, juego y éxitos deportivos.

José Mª LAMBEA

Pocas novedades surgieron ayer en el seno del CD Manchego aparte de las ya consabidas como fueron la seis presentaciones de jugadores ciudadrealeños y el acuerdo con la AFJ.

En la mañana de ayer fueron presentados Oví, Marqués, Carretero y Espinosa -que amplían su contrato con el club-, el puertollanero Juli y el ciudadrealeño Dávila, que regresa al club.

Refuerzos

Tras haber mantenido una etapa que le ha conducido al Real Madrid B, Cultural Leonesa y Zaragoza B, Miguel Ángel Dávila regresa a Ciudad Real, "vuelvo a la tierra, no me había planteado volver tan pronto, pero no significa que sea un paso atrás. Voy a estar en casa, con un proyecto que me han ofrecido e interesado", indica el defensa.

Dávila llega por un año en un contrato en que ambas parten van a arriesgar por su corta duración, "nos la jugamos tanto el Manchego como yo", en palabras del futbolista que manifiesta estar muy ilusionado con la posibilidad de jugar al fútbol con continuidad, tras mantener una serie de disputas con el entrenador del Zaragoza de las que salió perjudicado deportivamente.

"Este año tengo muchas ganas de jugar, ya que apenas lo hice el anterior, creo que ha sido el peor de mi vida y ahora en el Manchego voy a luchar porque no quiero estafar a la gente que ha confiado en mí", manifestó Dávila.

El otro jugador nuevo en las filas mancheguistas que se presentó ayer fue Juli, un mediocentro de 20 años que ha militado siempre en las filas del Puertollano y cuya contratación ha sido una difícil empresa para el Manchego. "La verdad es que no ha sido fácill llegar aquí, pero ahora aspiro a lo máximo, a jugar la liguilla".

Juli ha firmado por dos temporadas, descartando la opción del Hospitalet, "me interesaba más estar al lado de mi casa", considera. Como futbolista se caracteriza por su brega en el campo y por su inclinación a ver portería.

Renovaciones

Tras la presentación de los nuevos fichajes, el protagonismo pasó a los jugadores considerados locales, que quieren sentirse útiles para el club y sobre todo reconocidos deportivamente por el entorno. La nueva directiva apuesta por ellos y confían en que contribuyan en la medida de sus posibilidades a afianzar el proyecto deportivo.

José Luis Chico Lorente "Oví", ha firmado por tres años con el Manchego, aunque en estos momentos busca un equipo de Tercera División donde seguir creciendo y coger experiencia, al mismo tiempo, que demostrar que es válido para el primer equipo y tratar de quitarse el encasillado de tercer portero.

"No te dan la oportunidad, no te dejan demostrar ni para lo bueno ni para lo malo, por eso hemos considerado que a lo mejor es bueno pasar una temporada lejos de aquí", valoraba Oví, que a pesar de su cesión seguirá vinculado al Manchego.

También rompía una lanza en favor de la cantera José Luis Marqués Vivar: "la cantera si funciona, el problema es que no se le presta atención, pero esta directiva ya ha manifestado que va a contar con nosotros".

Este futbolista de 21 años, que juega en la posición de delantero, aunque Iriondo le empleó por banda para aprovechar su velocidad, espera que le respeten las lesiones y aportar al equipo toda la proyección que auguraba el año pasado. No en vano equipos de Segunda B y Tercera División se habían interesado para hacerse con sus servicios. "Tenemos mucho ganado con respecto al año anterior y es que ya tenemos un año de experiencia", señalaba Marqués.

Alejandro Cruz Carretero -20 años, centrocampista- quería agradecer al presidente y su directiva el haber confiado en los jugadores provenientes de la cantera y espera aportar más minutos al equipo de los que desarrolló el año pasado, en los que jugó 10 partidos y seis como titular.

Carretero puede ocupara cualquier posición en el centro del campo, ya que ha jugado por banda izquierda y derecha y sobre el estado del terreno de juego comentaba "que si hemos jugado en otros patatales peores, porqué no lo vamos a hacer en éste".

Por último, Jesús Espinosa Carrillo -20 años, medio- comentaba que "el Manchego es un escaparate interesante y aunque he tenido ofertas de equipos de Tercera, lo más interesante era seguir aquí".

Espinosa suele actuar como centrocampista, aunque en otras ocasiones también lo ha hecho como central.

En cuanto a la actividad de la Junta Directiva, ésta hoy se entrevista con el subdelegado del Gobierno en Ciudad Real, Jaime Lobo, quien quiere conocer de primera mano el proyecto del Manchego.

Ficha técnica de los futbolistas presentados ayer

Julián Domínguez Olmo "Juli"

Demarcación: Mediocentro.
Edad: 20 años.
Procedencia: Puertollano

Miguel Ángel Dávila

Demarcación: Defensa.
Edad: 23 años.
Procedencia: Zaragoza B.

José Luis Chico Lorente "Oví"

Demarcación: Portero.
Edad: 21 años.
Procedencia: Manchego.

José Luis Marqués Vivar

Demarcación: Delantero.
Edad: 21 años.
Procedencia: Manchego.

Alejandro Cruz Carretero

Demarcación: Medio.
Edad: 21 años.
Procedencia: Manchego.

Jesús Espinosa Carrillo

Demarcación: Medio.
Edad: 20 años.
Procedencia: Manchego.

Manolo Navarro: "Hemos hecho una cosa histórica"

Manolo Navarró mostró ayer su alegría ante la presentación de seis jugadores de la provincia señalando que "hemos hecho una cosa histórica, que creo que no ha sucedido nunca en el Manchego.

Navarro aludió a que actos como el ocurrido ayer por la mañana colaboren "a quitar el sambenito de que a los jugadores de aquí se les apreciaba menos", para finalizar deseando lo mejor para estos jugadores "espero que todos triunfen y que si dan el salto sepan que el Manchego no va a poner barreras".

M.C.D.2022

Las categorías inferiores se denominarán AFJ-Manchego y Caballero pasa a ser vicepresidente ejecutivo

Navarro y Caballero sellan la unificación del fútbol ciudadrealeño

José Mª LAMBEA

Las don nuevas juntas directivas que estrenan esta temporada su cargo en el CD Manchego y Asociación de Fútbol Juvenil presentaron, ayer por la mañana, las aproximaciones que han venido manteniendo desde que estrenaron mandato y que han cristalizado en la unificación de los dos clubes. A partir de ahora se repartirán gastos, proyectos y, en definitiva, el beneficiado será el fútbol de Ciudad Real.

El equipo de Segunda División B seguirá manteniendo el nombre de una entidad histórica que ya tiene 70 años; mientras que las categorías inferiores pasarán a denominarse AFJ-Manchego. El Manchego tomará un enfoque totalmente empresarial en el que se unificará el presupuesto de Manchego y AFJ, aunque cada entidad barajará la cantidad que se le asigne. Tras esta fusión ya se pueden hablar de un presupuesto aproximado, que giraría entre unos 115 y 125 millones y de los que más de diez corresponderían a la AFJ.

"Sólo somos uno, la unificación ha sido total y desde que iniciamos las primeras conversaciones no ha existido ningún problema, porque aquí nadie pretende dominar el mundo del fútbol en Ciudad Real", señalaba ayer el presidente del Manchego, Manuel Navarro.

Felipe Caballero, presidente de la AFJ, y que pasa a ser el vicepresidente ejecutivo del Manchego mostraba, ayer su ilusión y alegría ante el nuevo rumbo que toma el deporte rey en Ciudad Real: "era hora de que en esta ciudad se integrasen los intereses en torno al fútbol. No hay ni AFJ ni Manchego, lo que hay es un único grupo deportivo, un espejo en el que poder mirarse y que desde nuestro club trataremos de surtir los máximos jugadores posibles al Manchego, con el objetivo de que la ciudad se identifique plenamente con el equipo".

Según el nuevo vicepresidente ejecutivo del Manchego la presentación ayer de seis jugadores provinciales, cuatro ellos de la cantera, pone en evidencia la filosofía que se quiere plasmar desde el club.

Sobre la unificación AFJ-Manchego, Caballero lanzaba un guiño a medio plazo: "es lo mejor que podía pasar al fútbol de Ciudad Real, se va a enderezar el rumbo y haber si todos somos capaces de poner al Manchego en el lugar que le corresponde y que no es Segunda División B".

Manuel Navarro y Felipe Caballero desvelaron ayer los acuerdos alcanzados entre Manchego y AFJ.

Equipos y categorías en las que militarán

En principio, todas las categorías del club vestirán la misma indumentaria, para lo que ya se están haciendo las gestiones previas y la AFJ-Manchego tendrá equipos en cinco categorías.

El equipo de Segunda B continuará denominándose exclusivamente Club Deportivo Manchego; mientras que la AFJ-Manchego tendría representación en Primera Autonómica, en Segunda Autonómica, en Liga Nacional Juvenil y en Juvenil Provincial.

En esta última categoría, la intención es construir dos equipos, uno en el Grupo I y otro en el Grupo II, aunque no se sabe si la Federación aceptará estos términos. También se pretende que uno de ellos fuese gestionado por la Escuela Municipal de Fútbol Base.

La Escuela de Fútbol Base entrega la Gasteiz Cup al alcalde

El alcalde de Ciudad Real, Francisco Gil-Ortega, recepcionó y felicitó ayer a los dos equipos de la Escuela Municipal de Fútbol Base, en categorías sub-15 y sub-16, que han participado y brillado en la edición de la Gasteiz Cup, que se disputó en Vitoria durante la semana pasada. El alcalde recibió de manos de los capitanes del equipos sub-15 el trofeo que les acredita como campeón de esta competición internacional y también la copa que logró el equipo sub-16 que llegó hasta las semifinales. ***T.FERNÁNDEZ***

M.C.D.2022

Ayer se realizó la presentación oficial de una prueba que recorrerá 646 kilómetros abarcando tres provincias

La Federación eleva las Rutas del Vino a la categoría máxima de amateurs

José Mª LAMBEA

El día 3 agosto se pondrá en marcha la caravana de la Rutas del Vino de Castilla-La Mancha, que este año ha conseguido la máxima categoría por parte de la Federación a nivel amateur y que recorrerá 646 kilómetros, ampliando su ámbito de cobertura a las provincias de Albacete y Cuenca.

El Salón de Plenos de la Diputación acogió la presentación de este evento ciclista en el que participaron el director general de Deportes, Javier Martín del Burgo, el presidente de la Diputación de Ciudad Real, Nemesio de Lara, y el director general de la prueba ciclista, José Moreno Perona.

El hecho de depender del calendario profesional ha provocado que este año se adelante en unos días la celebración de la prueba que es valedera para la clasificación individual y por equipos del ranking nacional de la Federación Española de Ciclismo. El presupuesto de la carrera ronda los quince millones de pesetas, de los que 1,6 millones se destinarán para premios.

Problemas económicos causaron que la organización decidiese suprimir una etapa en vez de quitar algún equipo participante.

La carrera se inicia el jueves 3 de agosto, con la etapa Ciudad Real-Riopar de 170 kilómetros y con dos puertos puntuables de tercera categoría. La segunda etapa transcurrirá entre Riopar y Villarrobledo, de 160 kilómetros, y que tendrá dos puertos puntuables a los pocos kilómetros de iniciarse la carrera. Será una etapa favorable para la creación de abanicos en su parte media y final, aunque previsiblemente esta etapa se decidirá al sprint.

La jornada del sábado 5 será doble con una etapa en línea de 160 kilómetros entre Villarrobledo y Cuenca, y por la tarde una contrarreloj individual, Cuenca-Cuenca, que ha sido reducida a seis kilómetros. Este día quedará sentenciada, a priori, las Rutas del Vino, ya que por la mañana se concluye en alto, en un puerto de primera categoría que asciende al castillo conquense y por la tarde la cronoescalada con final ubicado en el camino de los Jerónimos.

La prueba ciclista concluirá el domingo día 6 con la etapa Cuenca-Campo de Criptana, de 160 kilómetros, con la llegada en la Sierra de los Molinos, un puerto puntuable de tercera categoría.

Equipos participantes

Dieciséis equipos saldrán del Palacio de la Diputación de Ciudad Real el próximo 3 de agosto, entre ellos el alemán Udo Bolts y el ruso Itera Lokosphix, más cinco castellano-manchegos: Puertas Artevi, de Villacañas (Toledo), Nagares (Cuenca), C.C. Valdepeñas-Calahoya, Renault-T. Marbú Manzanares y Suzuki-Membrilla, estos tres de Ciudad Real.

Javier Martín del Burgo, Nemesio de Lara y José Moreno presentando las Rutas del Vino. T. FERNÁNDEZ

El resto de escuadras nacionales son el Ávila Roja (Granada), Kelme (Alicante), Banaka (Vizcaya), Sodexho Morella (Valencia), Puertas Angel Mir (Gerona), Nieves-Covama (Madrid), Café Unic Momparlet (Barcelona), Alginet-Massi Michello (Valencia) y Don Gonzalo (Córdoba).

Martín del Burgo señaló que el buen momento que atraviesa el ciclismo española, con la eclosión de una nueva generación que está brillando en el concierto nacional "es la razón de existencia de las Rutas del Vino, ya que en este tipo de pruebas se van forjando los mejores profesionales.

El director general de Deportes significó que en Castilla-La Mancha se organizan 15 pruebas ciclistas de dimensiones familiares a las Rutas del vino pero que sólo acude a la presentación de ésta "por el nivel de organización y afecto hacia esta prueba".

Martín del Burgo propone fundir las Rutas del Vino con un carrera homenaje a Sanroma

J.M.L.

El director general de Deportes de la Junta de Comunidades propuso ayer que las Rutas del Vino se pudiesen fundir con la prueba ciclista en que se pretende crear en homenaje al ciclista almagreño Manuel Sanroma.

La Fundación Cultura y Deporte de Castilla-La Mancha está trabajando en el diseño de esa prueba ciclista dedicada a Sanroma, aunque todavía no se ha concretado su fórmula. En principio también se ha pensado en la organización de una clásica, pero Martín del Burgo propuso ayer la posibilidad de llegar a un acuerdo para que Las Rutas del Vino también llevasen el nombre de Manuel Sanroma, de modo que recibiría una nueva dimensión.

La prueba seguiría destinada a la categoría sub-23, ya que, en palabras de Martín del Burgo, "no vamos a promocionar con fondos públicos una carrera para ciclistas profesionales".

El presidente de la Diputación Provincial, Nemesio de Lara, acogió positivamente esta propuesta lanzada por el director general de Deportes, comprometiéndose a estudiar esta posible reconversión.

Para De Lara "cualquier pretexto o acto que se organice para homenajear a Manuel Sanroma hay que recogerlo positivamente". El presidente de la Diputación también tuvo unas palabras de reconocimiento al esfuerzo que realizan los ciclistas para alcanzar sus fines, haciéndolo extensivo a los padres que inducen y acompañan desde la niñez a los futuros ciclistas.

Televisión en abierto

Por último, Javier Martín del Burgo, que forma parte del órgano consultivo del Consejo Superior de Deportes adelantó que va a votar en contra del modelo de retransmisiones televisivas de ciclismo que ha sido propuesto.

A juicio del director general de Deportes deben ser emitidas más pruebas ciclistas en abierto que las planteadas, ejemplarizando en la Volta a Cataluña y los Campeonatos del Mundo. Para Martín del Burgo, en un plazo de cinco años, todos los eventos ciclistas se televisarán bajo el formato de "pay per view".

Javier Martín del Burgo, director general de Deportes. T. FERNÁNDEZ

M.C.D.2022

La incorporación del pívot James Stone está pendiente de la llegada del transfer desde Inglaterra

Baloncesto Ciudad Real presenta a Vellón, primer refuerzo de la temporada

José Mª LAMBEA

El CB Ciudad Real ha presentado el primer refuerzo para la temporada 2000/2001. Se trata del base David Vellón Torrijos, procedente del Infantes y que el año pasado fue el máximo anotador de su equipo.

El nuevo jugador del CB Ciudad Real mide 181 centímetros y tiene 23 años, ha estado siempre vinculado a las diferentes categorías del Infantes y se caracteriza como director de juego por su movilidad, rapidez y se define como un buen tirador.

David Vellón llega al equipo ciudadrealeño aunque todavía no se sabe en que categoría jugará. Serán los técnicos quienes estimen si lo hará en el equipo de liga EBA o en el de Primera División. Así lo reflejaba el directivo del CB Ciudad Real, Felix del Valle, el jugador puede actuar en una u otra categoría "porque la intención es controlar a jugadores provinciales, a fin de irlos promocionando, y serán los técnicos, Jose Luis González y Pérez, los que digan en que equipo deben de estar".

Esta es una de las máximas que va a aplicar el conjunto ciudadrealeño: hacer un equipo que se nutra de jugadores de la provincia, representativo de ella y que sirva de acicate a la hora de promoción del baloncesto. Así el equipo de Primera División Nacional se perfila como medio para proyectar jugadores jóvenes que en su día puedan dar el salto a la liga EBA.

Vellón afirmó ayer que el paso que ha dado para llegar al Ciudad Real "era como para no pensarlo, aunque cuesta salir del Infantes donde he jugado toda mi vida, pero jugar en EBA es algo que a cualquiera le gusta hacer" y viene con la ilusión "de hacerlo bien y como mínimo conseguir la permanencia y luego si se puede llegar más alto, pues mejor".

Por último Vellón consideraba que "tener un equipo en liga EBA es un paso necesario que tenía que dar el baloncesto en Ciudad Real, para tener un equipo grande".

James Stone

Mientras, los rectores del club siguen confiando en que el inglés James Stone, con el que se ha llegado a un acuerdo, pueda defender los colores del club la próxima temporada; tan sólo se está a la espera de la llegada del transfer desde Inglaterra, unos trámites burocráticos salpicados de complejidad y demora.

Stone de 201 centímetros de altura se desenvuelve en la posición de pívot y es la posición en la que el CB Ciudad Real se encuentra más desprotegido.

Para cubrir este puesto, el equipo ciudadrealeño reanudará hoy las gestiones con el Estudiantes, que se encuentran muy avanzadas y del que, en principio, se lograrían la cesión de dos o tres jugadores que actuasen en la posición de pívot.

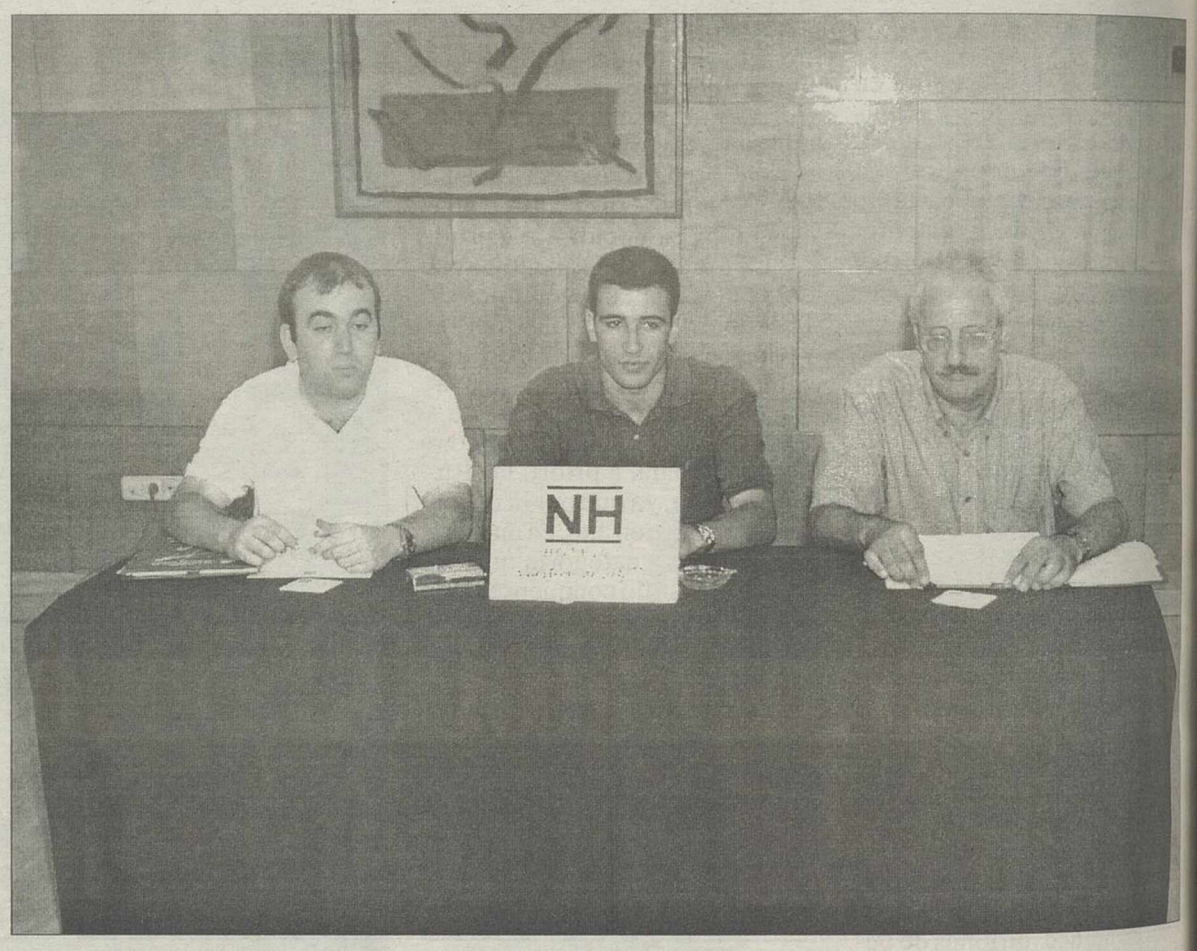

El base David Vellón (centro) se ha convertido en el primer fichaje del club ciudadrealeño. T.FERNÁNDEZ

Ocho fichas en EBA

La política del club en su primer año en liga EBA va a ser utilizar el menor número de fichas posibles de esta categoría.

La intención del CB Ciudad Real es tener ocho fichas de liga EBA y así permitir a los jugadores que disfruten de menos minutos de juego en el primer equipo que también actúen en el Primera Nacional

En cuanto a futuras incorporaciones, el club mantiene contactos con cuatro jugadores de la provincia, que se encuentran muy adelantados y podrían fructificar en los próximos días.

Ana Isabel Céspedes causa baja en el equipo regional

La Tribuna

La velocista del C.A. Puertollano, Ana Isabel Céspedes, y el cuatrocentista del ADAT de Talavera, Carlos Luengo, han sido las primeras bajas que tendrá el equipo regional para el Campeonato de España de Federaciones, que se celebran el 29 de julio en Soria (1a Categoría) y Pamplona (2a Categoría).

Ambos atletas han sido bajas, al ser seleccionados para formar parte de la selección nacional sub-17 que va a disputar un cuadrangular internacional en Hagethan (Inglaterra), con las selecciones inglesa, checa, alemana y francesa.

A Ana Isabel Céspedes le sustituye la conquense del CCM-CAT, Alicia Tierno, y Carlos Luengo, que en principio estaba en el relevo, no le sustituye ningún otro atleta, de momento.

A estas bajas se podrían añadir la de la saltadora de pértiga, Soledad Barbero, que está lesionada y ha dejado los entrenamientos en esta temporada, y el talaverano Hormigos, que lleva diez días lesionado, y que tendría que haber sido sustituido por Luengo.

El Comité Técnico de la Federación Territorial ha decidido también la duda en cual sería el atleta designado para participar en la prueba de lanzamiento de jabalina masculina, y será el ciudarrealeño Jose Antonio Rodríguez-Espinar, en detrimento de Ignacio Miñano.

Concentración en Daimiel

Cara a la configuración del equipo de relevos, la Federación Territorial ha convocado una concentración regional de relevos 4 x 100, para este sábado en Daimiel, en la que están convocados, Dorrego, Guijarro, Contreras, Marco, Piqueras y Barquilla, en categoría masculina, y Tierno, Yolanda Rodríguez, Torres, Mirian Gómez, Céspedes, Ana María Martín y Macarena Pérez, en féminas.

Parra tendrá a Cerezo, Redolat y Botha como rivales en Barcelona

La Tribuna

La carrera de 800 metros es una de las pruebas atractivas de la Reunión Internacional de Atletismo, Ciudad de Barcelona, que se disputará en el estadio Olímpico de Montjuit, el próximo 25 de julio, y en la que participará el socuellamino Roberto Parra.

José Cerezo y Roberto Parra se perfilan como dos de los atletas favoritos para ganar la carrera, y junto a Parra, también estará el español José Antonio Redolat, el cubano Norberto Téllez, el surafricano Johan Botha y el keniano William Yampoi, ganador de los 800 metros en el Ciudad de Barcelona del año pasado.

Reyes Estévez y Andrés Díaz dirimirán la victoria en la prueba de 1.500 metros, prueba que contará también con la participación del portugués Rui Silva, medalla de plata en el Europeo de Budapest '98, donde Estévez fue oro y Fermín Cacho, bronce.

Cacho no ha sido incluido finalmente en el cartel, donde iba a participar en los 3.000 metros, disciplina en la que los españoles Fabián Roncero, Manuel Pancorbo y Enrique Molina se enfrentarán al ucraniano Sergey Lebed, uno de los principales favoritos.

En los 3.000 obstáculos, la principal referencia será el keniano Wilson Boit Kipketer, actual subcampeón mundial de la distancia. El africano fue segundo en la clasificación de la Federación Internacional de Atletismo (IAAF) en una prueba en la que siete atletas españoles buscarán la marca mínima para Sydney.

Participación femenina

En cuanto a la participación femenina, hay que destacar la presencia de la española de origen cubano Niurka Montalvo, campeona del mundo de salto de longitud en Sevilla '99 y de la rusa Svetlana Masterkova, actual campeona del mundo de los 1.500 metros y subcampeona del mundo en los 800 metros, especialidad en la que coincidirá en Barcelona con la bielorrusa Natalia Dukhnova, otra de las favoritas.

La francesa Muriel Hurtis, en los 200 metros, y la alemana Brit Breuer, en el doble hectómetro, son otras dos presencias destacadas de esta reunión atlética.

Las localidades para acudir al Ciudad de Barcelona, que este año llega a su decimocuarta edición, tiene un precio único de 1.000 pesetas. Sin embargo, los socios del RDC Espanyol que deseen acudir a Montjuic, dispondrán de dos entradas gratuitas, por el centenario del club barcelonés.

M.C.D.2022

Una exquisita faena de temple, naturalidad, y excelente compostura valió ayer en Valencia una oreja para Caballero, trofeo que habría sido doble de haber afinado más con la espada

Feria de **San** Jaime

El diestro sevillano Antonio Ruiz Espartaco observa cómo dos de sus subalternos intentan levantar a su segundo toro. EFE

Manuel Caballero cortó una oreja en Valencia por una exquisita faena

Motivo de diversión

TOROS

* Toros de Daniel Ruiz, terciados y nobles, con nota alta para el tercero; dos –primero y sexto– de Alcurru-cén, bien presentados, pero incómodos; y un sobrero –el quinto– de Ju-an Manuel Criado, con movilidad y genio.

TOREROS

* Juan Antonio Ruiz Espartaco: estocada en el rincón (silencio); y cachetazo del puntillero (palmas).
* Enrique Ponce: tres pinchazos y media (silencio tras un aviso); y dos pinchazos y estocada (silencio tras aviso).
* Manuel Caballero: pinchazo y media (una oreja); y buena estocada (ovación al despedirse).
* Cuadrillas: Antonio Tejero y Gonzalo González saludaron montera en mano en el segundo y tercero, mientras que José Antonio Carretero hizo lo propio en el sexto.

PLAZA

La plaza registró algo más de media entrada en tarde agradable, a pesar de que al comienzo hubo cierta brisa del Levante que molestó en el ruedo.

J. M. NÚÑEZ-Pamplona

La sufrida afición tuvo, por fin, motivo de diversión. Que ir a los toros está siendo últimamente como una lotería, con tantas tardes de aburrimiento, de toros imposibles o toreros afligidos. La racha de tardes insufribles se rompió ayer por mor de un Caballero que ya ha dado muchas satisfacciones a lo largo de la temporada, en esta misma plaza en la feria de Fallas, en Sevilla, en Alicante, en Algeciras... Manuel Caballero ha vuelto a instalarse en el triunfo, y eso que la espada no ha sido buena aliada.

Su primera faena, dechado de exquisitez, de clase y torería, de técnica por supuesto y de mucho temple. El toro de Daniel Ruiz fue el ideal, pero la faena no estuvo a la zaga. Caballero toreó despacio y con la mano baja, aunque hay que advertir que bajar la mano, en su caso, no significaba arquear la figura ni forzarla. Bajar la mano fue tener siempre la figura enhiesta y el brazo pegado al cuerpo, para pasarse así más cerca al toro.

Estética

La lentitud, recreación de lo estético y la ligazón para insistir en la profundidad. Fueron tandas de derechazos y naturales interminables, que pusieron la plaza en ambiente de frenesí. Entre tandas, los obligados de pecho, de pitón a rabo, algún cambio por detrás y la guinda de un circular invertido ligado a otro cambio por delante. Si no es por el pinchazo previo a la estocada, hubiera cortado las dos orejas.

Caballero salió a redondear su tarde en el sexto, más el toro, paradote y arrancándose por sorpresa, no le dejó.

A Espartaco se le vió encogido de ánimo en su primero, un toro paradito y que se le quedó un par de veces debajo, aunque sin mayores problemas. Al torero se le notó que no podía alejarse del peligro, mal asunto. Un Espartaco con oficio, pero sin reflejos; con ganas y afición, pero sin sitio; con un valor ficticio.

Salió muy dispuesto en el cuarto a intentar enmendar lo anterior, de hecho estuvo mucho más a gusto, relajado y seguro. Claro que la diferencia de toro era notable.

El de Daniel Ruiz embestía como un carretón, ni a la medida, pero, lamentablemente, en el límite de la mansedumbre. Y la falta de casta afloró enseguida, al echarse el animal sobre las cuatro patas, sin posibilidad de ponerlo de pié. Inútiles todos los intentos del torero y su cuadrilla durante un buen rato, hasta que intervino el puntillero. Si será bueno el público de Valencia que, lejos de enfadarse con la situación, todavía tuvo aplausos para el torero.

Elegancia

Ponce, otro por debajo de lo que acostumbra, al menos en su primer toro. Elegante, aunque escaso en el toreo por la derecha, y sin asiento y con ventajas al natural. Peor se le vio en el quinto, en una faena desdibujada y con demasiados altibajos. Ponce hubiera sacado partido del astado en otras circunstancias anteriores y más favorables que ha tenido en su carrera. Ahora busca cualquier excusa, como el viento, como el propio toro. No está Enrique Ponce en su mejor momento. El hecho mismo del silencio que le acompañó al final, en su tierra, es más que elocuente.

CARTEL PARA HOY

GANADERÍA
Samuel Flores

TOREROS
Espartaco, Enrique Ponce y Morante de la Puebla

En el toreo ya no hay romanticismo, según el matador Curro Vázquez

J. G. L.-Aguadulce

El matador de toros Curro Vázquez fue el representante ayer de la dinastía Dominguín en los cursos de verano de Aguadulce, a la que elogió mediante anécdotas y su relación familiar, aunque hizo una pequeña referencia también al toreo actual para apuntar que "como en la vida, en el toro ya no hay romanticismo".

Con cierta timidez para hablar en público, Curro Vázquez recordó a los integrantes de la dinastía Dominguín, deteniéndose sobre todo en su suegro Domingo Dominguín "al que conocí en mi debut con picadores en la plaza de Vista Alegre, cuando él era el empresario. Tan sólo maté mi primer novillo y ya me di cuenta de su generosidad y de que se trataba de un taurino espléndido. Antes de que saliera el segundo de mi lote ya me había ofrecido la repetición para el domingo siguiente", explicó. Poco tiempo después, Domingo se convertiría en su apoderado y en su suegro al casarse con su hija Carmen.

Novillada en Córdoba con Chamanieto, Delgado, Pocel y Villena

Efe-Córdoba

Los diestros Francisco Izquierdo Chamanieto, Jorge Delgado, Miguel Ángel Pocel y Francisco Villena conforman mañana el cartel de uno de los festejos que el Centro Taurino Manolete de Córdoba organiza para la promoción de jóvenes toreros de la provincia. En el festejo, que será una novillada sin picadores, se lidiarán ocho novillos de la ganadería de José Chafit de la localidad de Azuaga (Badajoz) y se celebrará en el coso de Los Califas, según fuentes del centro taurino. La recaudación se destinará a la asociación Arco Iris de Córdoba, como se hizo con el resto de novilladas que el centro ha celebrado desde junio, para dar una oportunidad a los que empiezan en el toreo.

M.C.D.2022

Bolsa Inmobiliaria

SEMICENTRO, 7.000.000, 3 Dormitorios, exterior, calefacción, reformado Teléf: 926 21 58 98

UNIVERSIDAD, 6.500.000 ideal inversores, amplias habitaciones. Totalmente montado. Teléf: 926 21 59 49

CENTRO , 300.000 entrada, 47.750/mes, 3 habitaciones, luminoso, calefacción Teléf: 926 21 58 98

TOLEDO, Mínima entrada, 55.000/mes, 4 habitaciones, terraza, amplio, exterior Teléf: 926 21 59 49

DUPLEX, zona residencial, 5 habitaciones, garaje, piscina a estrenar. 45.000 ptas./mes. Teléf: 926 21 58 98

PLAZA DEL PILAR. Gran terraza, calefacción, ascensor, pregunte financiación. Teléf: 926 21 59 49

MARIANISTAS, A estrenar, calefacción, exterior, amplio, precioso, Mínima entrada 65.500/mes Teléf: 926 21 58 98

PRESTAMOS DE TODO TIPO, CONCESIÓN INMEDIATA, UNIFICACIÓN DE DEUDAS, CONSÚLTENOS Teléf: 926 21 59 49

UNIFAMILIAR, 4 dormitorios, buhardilla, porque, 2 patios, jardín, nuevo, mínima entrada, pague como un alquiler. Teléf: 926 21 58 98

CHALET PARCELA 2000 M2, piscina, arboles frutales, muy bonito 12.500.000 Teléf: 926 21 59 49

UNICO, a estrenar, mármol, jardín 25 m2, calefacción, pague como un alquiler. 55.200 ptas./mes. Teléf: 926 21 58 98

ALARCOS, 3 habitaciones, luminoso. Buena inversión ¡véalo!. Teléf: 926 21 59 49

CASA. 37.500 Ptas./mes. ¡Preciosa, 3 habitaciones, situada. ¡Pague como un alquiler!. Teléf: 926 21 58 98

¡CHOLLO!. 5.800.000, 3 habitaciones, 2 baños, exterior, 120 m2, ¡ideal!. Teléf: 926 21 59 49

Bolsa de Trabajo

SE NECESITA

Empleado

para funciones de tienda y reparto Enviar currículum vitae por correos con fotografía reciente a

C/ Libertad, 9
13003
Ciudad Real

BALTRANSA
Necesita
*Conductores para trayler, con carnet ADR.
- Preferible con experiencia.
- Contrato indefinido.
Tráficos nacionales e internacionales.

Interesados preguntar por *José Luis López,*

teléfono:
926- 23 27 10

AGENTES FORESTALES. Trabajo en Parques, reservas Naturales. Constantes incorporaciones, 900 100 007 Llamada gratuita

SANITARIOS. Se precisan para trabajar en Insalud, Clínicas... Plazas de Celadoras, ATS, Auxiliares Enfermería, Geriatrí, Administrativos, Cuidadores... Prepárate 900 100 007 (Llamada gratuita).

AUXILIAR ADMINISTRATIVO. Trabajo fijo en Ayuntamiento, Bibliotecas, Bancos, Cajas Ahorro.. Solo necesitas el Graduado Escolar. Prepárate 900 100 007

PROFESOR AUTOESCUELA 250.000 Aproximadas, buen sueldo y trabajo asegurado. Prepárte 900100 007

UNION EUROPEA: Trabaja como funcionario. Gran reconocimiento e inmejorables condciones económicas. Licenciados y diplomados. Prepárate 900 100 007 Llamada gratuita

POLICIA NACIONAL. Local, Guardia Civil... Miles de plazas por Cubrir. Homologado por el SUP (Sindicato Unificado Policía). Preparate 900 100 007.

AYUNTAMIENTOS: Junta Castilla-La mancha y Diputaciones precisan Bomberos, Policías Locales, Conserjes, Jardineros... Próximas convocatorias. Prepárate. 900 100 007

JUZGADOS. Precisan Angentes, Auxiliares y Oficiales para próximas convocatorias. Prepárate 900 100 007

CORREOS Plazas libres. Auxiliares clasificación y reparto. Ayudante postales. Prepárate 900 100 007.

ELECTRICISTA / INSTALADOR. de Antenas. Obtén tu carnet profesional y trabaja. Prepárate 900 100 007.

SE COMPRAN DERECHOS
DE VIÑEDO PARA SU REPLANTACIÓN DENTRO DE
CASTILLA-LA MANCHA, CON ARRANQUE E INCLUSO CON LA VIÑA SIN ARRANCAR
INTERESADOS LLAMAR.
657-918140 ó 926 552621

SE NECESITA
Ayudante de Cocina

De 18-20 años. Llamar tardes al teléfono:
657- 93 42 65

¿SABES QUE El 26,4% de las mujeres están en paro?. Sal de esta situación. Infórmate 902 21 20 20

Bolsa de Servicios

PARTICULAR VENDE PISO

* 2 Habitaciones
* Salón comedor y 1 baño
* Todo exterior
* Totalmente reformado.

Tlfno:
696-46 07 08

Horario comercial

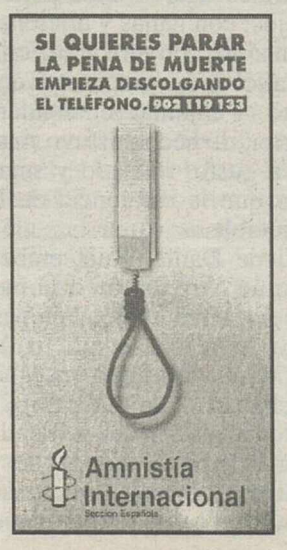

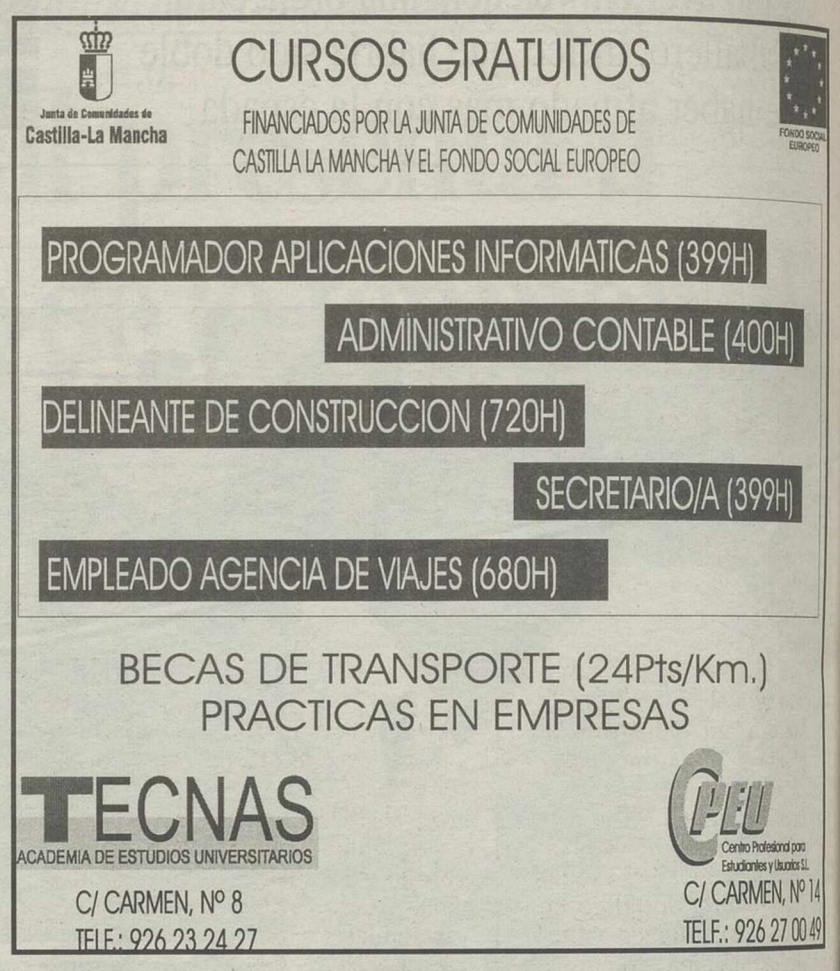

SE ARRIENDAN PASTOS

250 Has.
Con agua, corral y casa.
Zona Torre Juan Abad.
Teléfonos:
926- 223 903
926- 210 200
649- 272 727

ALQUILO PISO
Amueblado.
Ronda de Alarcos nº 34.
3 habitaciones, Ascensor, calefacción individual.
55.000 ptas./mes.
La Comunidad la paga el propietario.
Teléfono:
926-225132

ALQUILO PISO
Avda. del Torreón. Salón, cinco dormitorios, dos baños, aseo, terraza exterior. Plaza de Garaje opcional.
Informarán teléfono:
926 21 14 78
de 11 a 3 y de 5 a 9 tardes.

SE VENDE CHALET en La Poblachuela. 250 m². construidos y parcela de 1500 m². Piscina. Teléfono: *629- 21 26 46*

Informática
VENTA DE ORDENADORES
ACADEMIA DE INFORMÁTICA

C/ Altagracia, 4 - 13003, Ciudad Real - Tlf. 926 22 17 88

Academia de informática

Venta de ordenadores y consumibles

M.C.D.2022

Tres finalistas y un sólo día por delante para conocer el desenlace del programa que ha revolucionado el concepto de televisión en España. Ayer se fue Koldo, mañana todos, pero sólo uno ganará

Antena 3 estrena nueva serie en el mayor hotel de España

Efe-Madrid

Una docuserie de Antena 3 seguirá las vidas de los trabajadores y clientes del mayor hotel de España. El escenario elegido será el Meliá Castilla de Madrid, un monstruo de 15 plantas y 800 trabajadores. La trama de los siete capítulos girará en torno a la vida profesional y privada de un conjunto de 12 personajes. El próximo domingo en horario de madrugada Antena 3 estrena una docuserie que con el título *Hotel, hotel*, mostrará, de un modo que pretende ser "tan auténtico como la vida misma" las vivencias personales y profesionales de trece personajes que tienen como nexo común el hotel madrileño Melia Castilla. Se trata de un edificio enorme de 15 plantas y 1000 habitaciones que se reflejarán con una óptica documentalista, mientras que el criterio subjetivo se concentró en la selección de los 12 personajes protagonistas.

Con un montaje rápido que alterna la existencia de cada uno de los personajes con su vida posterior en un entorno lejano al hotel, tratando de mostrar los contrastes, cada uno de los siete capítulos de 45 minutos tratarán de mostrar una historia central, con su desenlace incluido. De este modo, por la pantalla, con una seleccionada banda sonora y evitando el *off* para darle un sentido más *cinematográfico*, se podrá ver cómo una camarera hace las camas de las suites y acto seguido comenta con su familia la verdadera opinión que le merece su trabajo. O a un grupo de fans persiguiendo por todo el hotel a sus ídolos que, por su puesto, no aparece nunca.

Se trata de una producción de Tesamun dirigida por Jordi Barrachina quien, para sacar adelante un largo trabajo que le hizo vivir con su equipo en el hotel durante cinco meses, aseguró hoy en la presentación de *Hotel, hotel* haber optado por "tomar las historias con los ojos del periodista, del documentalista". De este modo, "se ha realizado un trabajo de investigación muy documental, buscando los conflictos en las personas y no en el lugar". La cadena tiene pendiente el estreno de otro formato similar que con el título *Mujer, mujer* retratará la vida de un grupo de mujeres en un centro comercial.

'Gran Hermano' decide el ganador entre Iván, Ismael o Ania

El público se decanta por los 'históricos' y echa a Koldo

Sip-Madrid

Ayer por la noche, se abrieron las puertas de la casa y los concursantes de *Gran Hermano* dieron el adiós Koldo, tal y como apuntaban los sondeos que ofrecía la web oficial del programa. Desde el pasado domingo, se habían hecho numerosas especulaciones sobre quién sería el último en abandonar la casa antes del gran día, el próximo viernes, en el que se conocerá definitivamente el nombre del ganador de *Gran Hermano*.

Mercedes Milá abrió el sobre con el resultado definitivo de las votaciones de los seguidores del programa, añadiendo una gran tensión con un fallo técnico –¿inocente o intencionado?– que demoró la esperada decisión. Más de 250.000 personas habían llamado al teléfono del concurso para emitir su voto desde el pasado domingo hasta ayer. Los gaditanos y los asturianos empataron en el número de llamadas realizadas, 8.100, aunque fue Cataluña, una semana más, la Comunidad que más marcó el número de teléfono, con un porcentaje del 17, 4 por ciento, seguida de Andalucía con un 13, 7 por ciento.

Koldo, último eliminado de 'Gran Hermano'. WILLY MENESES

Adiós a 'Crónicas Marcianas'

El espacio de Tele 5 presentado y dirigido por Javier Sardá cerrará hoy jueves su tercera temporada con una media del 28, 6 por ciento de *share*, lo que le sitúa como líder la franja nocturna.. Unas cifras que, desde el 6 de septiembre de 1999 hasta este punto y final han registrado una evolución marcadamente ascendente.Especialmente desde que comenzó el seguimiento del fenómeno televisivo de la temporada, el concurso *Gran Hermano,* con parodias, conexiones en directo y más tarde con entrevistas en plató a los concursantes.

AP

El Tour de Francia alcanzó el martes la cumbre de la audiencia. *Un total de 3.215.000 espectadores siguieron los 76 minutos de retransmisión de la decimosexta etapa del Tour de Francia y última de montaña en TVE cuyos comentarios corrían a cargo a cargo de Pedro Delgado y Carlos de Andrés, y en la que Roberto Heras se cayó en los últimos metros. Ana Cancio y Ernest Rivera son los encargados de realizar las entrevistas y reportajes. La cuota de pantalla de la retransmisión fue de un 32,5 por ciento. El segundo espacio más visto del día fue, una vez más, el concurso Gran Hermano en su emisión de las 16.15 horas, fue seguido por 3.143.000 espectadores y obtuvo una cuota de pantalla del 30,4 por ciento.*

Las cadenas de TV facturaron un 17, 3% más por publicidad

Efe-Madrid

Las cadenas de televisión generalistas facturaron en 1999 344.697 millones de pesetas, un 17,35 por 100 más que al año anterior, lo que ha provocado un índice de saturación en cotas "nunca alcanzadas hasta ahora", según el informe anual sobre El estado de la publicidad y el corporate en España.

Este informe anual, el segundo realizado por el departamento de Comunicación Audiovisual y Publicidad de la Universidad Complutense, fue presentado ayer el los locales de Telefónica, que ha patrocinado, junto con el BBVA, Gas Natural e Iberdrola, el citado informe. El informe recoge los cambios producidos en el sector de la publicidad y en la gestión de la comunicación en las empresas e instituciones españolas durante 1999. Este estudio señala que las otras televisiones, locales, cable y plataformas digitales, facturaron 4.658 millones de pesetas, un 16,80 por 100 más que el año 1998. El informe señala que este incremento positivo en la facturación se ha conseguido con "grandes descuentos que todavía siguen llevando a cabo los distintos canales".

Cultura gallega en la fiesta del día de Santiago de Canal +

Sip-Madrid

El 25 de julio, Fiesta de Galicia, Canal + ofrecerá una programación que será la ciudad compostelana y la cultura gallega. Bajo el título *Día de Santiago,* ofrecerá una serie de contenidos relacionados especialmente con la música, el documental y las artes audiovisuales, ya sea en formato de largometraje, cortometraje o viedoclip. Este acontecimiento simbolizará la adhesión de Canal + a la celebración de *Compostela 2000,* consagración de Santiago durante todo el año como *Capital Cultural Europea* que adquiere especial relevancia con motivo de la fiesta del patrón. Entre los programas más relevantes, destaca el estreno en televisión de *Seis miradas de Compostela,* seis trabajos de vídeocreación.

M.C.D.2022

LOS VENGADORES

CANAL+ 10.15 ★

Director: Jeremiah Chechik. **Intérpretes:** Ralph Fiennes, Sean Connery, Uma Thurman. **Nacionalidad:** Reino Unido. **Año:** 1998 (C) 85 minutos. **Aventuras**

El agente secreto John Steed ha sido llamado por El Ministerio (la agencia ultrasecreta británica) para investigar ciertas actividades extrañas en el reino de Su Majestad. El tiempo parece estar descontrolado, fatal incluso para Inglaterra. Alguien está manejando los elementos de la meteorología a su antojo para poder poner el mundo a sus pies, amenazando las riquezas de las naciones a cambio de temperaturas templadas. Todas las sospechas apuntan hacia Sir August de Wynter, un multimillonario ex-miembro del Ministerio que busca venganza por antiguas ofensas. Steed formará pareja con la experta doctora Emma Peel para devolver al mundo su estabilidad climática.

MI NUEVO CAMPEÓN

LA 2 11.00 ★

Director: Peter Collinson. **Intérpretes:** William Holden, Ricky Schroeder, Jack Thompson. **Nacionalidad:** Australia. **Año:** 1980 (C) 102 minutos. **Drama**

Patrick Foley, un hombre solitario que jamás ha confiado en sus semejantes, decide regresar al lugar donde vivió su niñez. Antes de iniciar la marcha se reúne con Molly Ann, de quien estuvo enamorado en su juventud. Aunque los dos saben que el amor que sintieron todavía existe, ella comprende que nada ni nadie detendrá a Patrick en su empeño de volver a la tierra que le vio nacer.

¡Ojo! El título tiene trampa. Lo único que comparte este dramón australiano con *Campeón* es el niño, Rick Shroder.

CÓMO STELLA RECUPERÓ...

CANAL+ 16.30 ★★

Director: Kevin Rodney Sulliva. **Intérpretes:** Whoopi Goldberg, Angela Basset, Taye Diggs. **Nacionalidad:** Estados Unidos. **Año:** 1998 (C) 118 minutos. **Comedia**

Stella y Delilah son amigas íntimas. Stella está demasiado ocupada construyendo una vida de la que realmente no disfruta a sus recién cumplidos 40 años, pero Delilah se encargará de cambiarlo todo. Lo que empieza como unas breves vacaciones a Jamaica organizadas por su amiga se convierte en un estimulante viaje de autodescubrimiento cuando Stella aprende a abrir su corazón.

Angela Bassett es Stella, la absoluta protagonista de esta historia de superación personal en tono de comedia.

UNA HABITACIÓN...

CANAL 2 22.30 ★★★

Director: James Ivory. **Intérpretes:** Maggie Smith, Helena Bonham Carter, Denholm Elliot. **Nacionalidad:** Reino Unido. **Año:** 1986 (C) 115 minutos. **Drama**

En la época victoriana, una joven encontrará el amor de su vida en Florencia, gracias sobre todo a no haber obtenido la habitación con vistas que le prometieron.

Adaptación de la novela de Foster. Muy elegante, pero lenta.

RÍO SALVAJE

TELEMADRID 00.10 ★★★

Director: Elia Kazan. **Intérpretes:** Lee Remick, Montgomery Clift, Albert Salmi. **Nacionalidad:** Estados Unidos. **Año:** 1960 (C) 109 minutos. **Drama**

Un oficial del gobierno llega hasta un pequeño valle en Tennessee con la intención de expropiar de sus tierras a los que allí viven, ya que pronto la zona quedará cubierta por las aguas debido a la construcción de una presa.

FUEGO DE NOCHE

CANAL SUR 02.30 ●

Director: Mike Sedan. **Intérpretes:** Shannon Twiid, John Laughin, Martin Hewitt. **Nacionalidad:** Estados Unidos. **Año:** 1995 (C) 95 minutos. **Intriga**

¿Qué ocurre cuando una mujer quiere explorar nuevas sensaciones con su pareja mientras su marido la quiere muerta? Han dado vacaciones a los sirvientes, el teléfono está desconectado para Lydia y ese fin de semana tiene que ser para disfrutar, para reencontrar el amor y el cariño.

¡ACHTUNG! ¡BANDIDOS!

LA 2 02.35 ★

Director: Carlo Lizzani. **Intérpretes:** Gina Lollobrigida, Andrea Cechi, Vittorio Duse. **Nacionalidad:** Italia. **Año:** 1951 (B/N) 99 minutos. **Comedia**

La guerra ha entrado en el tramo final y los italianos están divididos, con los alemanes controlando todavía el territorio. Un grupo de partisanos llega tarde a su encuentro con el enclave y tiene que averiguar por sus propios medios el lugar de envío de las armas.

Una comedia italiana más bien discretita.

BUTACA TV PELICULAS

● MALA ★ REGULAR ★★ INTERESANTE ★★★ BUENA ★★★★ MUY BUENA ★★★★★ OBRA MAESTRA

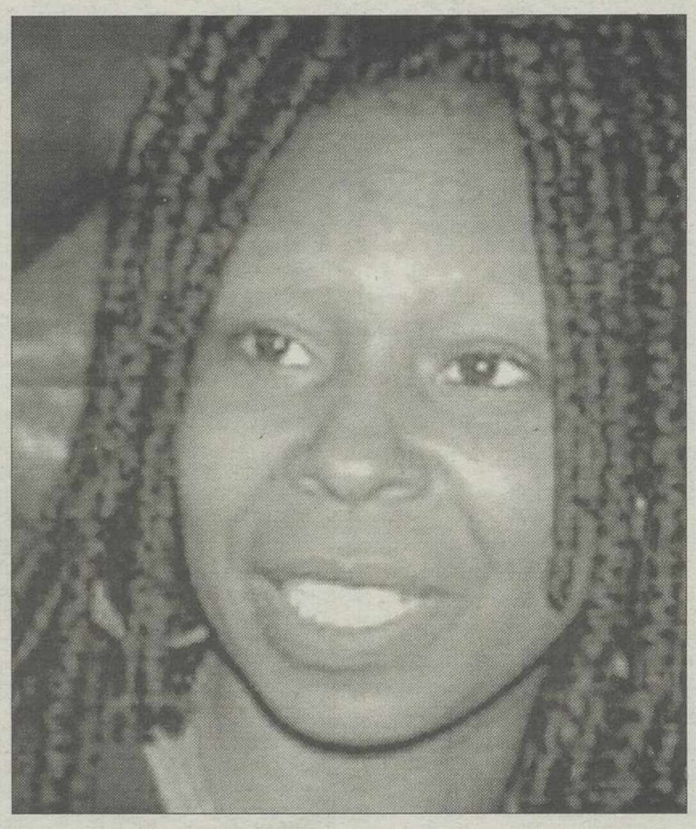

CORINA, CORINA

TVE 1 22.00 ★★

Director: Jessie Nelson. **Intérpretes:** Ray Liotta, Whoopi Goldberg, Tina Majorino. **Nacionalidad:** Estados Unidos. **Año:** 1994 (C) 108 minutos. **Comedia**

La muerte de su esposa deja a Manny, un joven escritor publicitario, y a su pequeña hija Molly sumidos en la mayor de las tristezas. La niña, de 8 años, pierde el habla y se encierra en sí misma. Manny decide contratar a una niñera para que ayude a la pequeña.

TODAS LAS PELICULAS

LOS VENGADORES	10.15	**C+**
MI NUEVO CAMPEÓN	11.00	**LA 2**
CÓMO STELLA RECUPERÓ LA MARCHA	16.30	**C+**
SLAPPY Y LOS MOFETAS	18.30	**C+**
CORINA, CORINA	22.00	**TVE 1**
MARQUISE	22.30	**C+**
NEGOCIADOR	02.30	**C+**
¡ACHTUNG! ¡BANDIDOS!	02.35	**LA 2**
UNA MARIPOSA CON ALAS ENSANGRENTADAS	04.15	**LA 2**
LA LOCA PANDILLA DE CHRIS COLUMBUS	04.30	**A3**
CON LOS OJOS CERRADOS	04.45	**C+**
NUNCA FUERON NIÑOS	05.45	**T5**

UNA MARIPOSA CON ALAS...

LA 3 04.15 ★

Director: Duccio Tessari. **Intérpretes:** Helmut Berger, Evelyn Stewart, Gian Carlo Sbragia. **Nacionalidad:** Italia/ Alemania. **Año:** 1989 (C) 89 minutos. **Intriga**

Una joven de 17 años aparece violada y asesinada en un parque. La policía inicia las investigaciones, pero tiene pocas pistas y todo es pura suposición.

Un título muy poético para una truculenta historia que sólo provoca sueño (y más a estas horas de la madrugada).

CON LOS OJOS CERRADOS

CANAL+ 04.45 ★★★

Director: Francesca Archibugi. **Intérpretes:** Margarita Lozano, Deborha Caprioglio, Fabio Modesti. **Nacionalidad:** España/ Francia/ Italia. **Año:** 1995 (C) 108 minutos. **Drama**

La historia se desarrolla al principio del siglo XX en Siena, una ciudad con ambiente medieval y una miseria provinciana. El padre de Pietro es un hombre rudo y adinerado que se casa con una mujer de extraordinaria belleza y trágico sino. Cuando madre e hijo huyen a un retiro campestre, Pietro conoce a Ghisola con doce años. Él es el patrón y ella la nieta de los sirvientes de la casa, sin embargo el joven se siente esclavizado por la fragilidad de ella. Los dos vivirán una enrevesada historia de amor.

NUNCA FUERON NIÑOS

TELE 5 05.45 ★

Director: Anita W. Addison. **Intérpretes:** Oprah Winfrey, Keith David, Mark Lane. **Año:** 1993 (C) 87 minutos. **Drama**

Un ama de casa de color, que ha sido abandonada por su marido hará todo lo posible para sacar la familia adelante .

La super-estrella de la televisión Oprah Winfrey da vida a una sufrida ama de casa digna de aparecer en su *talk-show*.

AGENDA CULTURAL

Ciudad Real

Museo de Ciudad Real:
- Sala 1: Exposición permanente de Arqueología.
- Sala 2: Exposición permanente de Ciencias Naturales.
- Sala 3: Exposición permanente de Bellas Artes.
-Sala de Exposiciones temporales:Mascaras virtuales de la coleccion de Ramirez de Lucas

Museo López Villaseñor: - Exposición permanente del pintor Manuel López Villaseñor.

Museo Diocesano:
- Exposición permanente, en horario de 11 de la mañana a 13,30 de la tarde.

Lopez Villaseñor: Exposición de pintores de Ecuador.

Museo provincial:
-Exposición de Saura

Malagón

Museo Municipal: (ubicado en el Centro Cultural de Santa Teresa)
-Exposición permanente de Arqueología

Puertollano

Museo Municipal
Planta Baja: Exposición permanente de la Minería y de Geología
Primera Planta: Exposición permanente de Fondos Artísticos del Ayuntamiento de Puertollano. Con obras de Manuel Prios, Gregorio Prieto, Martín Hanoos, Gloria Merino... etc.
Segunda Planta: Exposición permanente de Etnología. ".

Valdepeñas

Museo Fundación "Gregorio Prieto": Exposición permanente de obras de Gregorio Prieto y otros.
Café Local: Exposición de José María Ponce.

La Solana

Exposición: "La Zarzuela un Patrimonio Artístico", organizada por el Museo Nacional del Teatro de Almagro, en las Galerías del Centro Cultural Don Diego. Abierta hasta el 16 de julio.

Almodovar

Museo Palmero:
Visitas concertadas 926 46 40 04
Almodovar del Campo.

Barcelona

Museo Palmero de Barcelona
Colección iconográfica de los personajes del Quijote.
Telf: 93-2126551 Fax. 93-3102645

Viso

Museo de Ciencias Naturales::Exposición de minerales. Exposición de fósiles.:Fauna y flora de la zona.

Almagro

Iglesia San Agustín: Exposición "Calderón en la escena: 1900-2000", hasta últimos de agosto.
Hospital de San Juan: Valle Inclán en los teatros oficiales, todo el mes de julio.
Galería Fúcares: Exposición de Abraham Lacalle. "Buscando las Raíces". Del 8 al 31 de julio.

M.C.D.2022

La programación de hoy

TVE 1

06.00 Canal 24 horas
07.30 Telediario matinal
09.00 TPH Club
Tiny toons, Digimon, El nuevo show de Popeye
10.30 El joven Hércules
10.55 Las gemelas de Sweet Valley
11.15 Dawson crece
12.05 Xena, la princesa guerrera
13.00 Los vigilantes de la playa
14.00 Informativo territorial
14.30 Corazón de verano
Las noticias del corazón

LA 2

06.00 Euronews
06.30 Europa en sus siglos oscuros
07.30 Los marginados
08.30 Otros pueblos
09.30 Fauna callejera
10.00 Tierra a la vista
11.00 La película de la mañana
'Mi nuevo campeón'
13.00 TPH Club
14.50 Tour de Francia.
18ª etapa. Laussane-Friburgo

ANTENA 3

07.00 Sailormoon
07.30 Club Megatrix
Simbad, Sonrisas y lágrimas, Spiderman, Power rangers, Mega babies, La máscara, Pesadillas, California dreams, Cosas de hermanas, Las gemelas de Sweet Valley, Cosas de gemelas
13.30 Canguros
14.00 Los Simpson
14.30 Nada es para siempre

TELE 5

07.15 Avance programación
07.30 Informativos Telecinco
De 08.20 a 08.30, desconexiones territoriales.
10.00 Pokémon-manía
Presentado por Aaron Guerrero y Alicia Rozas
10.30 Action man
11.00 Gran hermano
11.20 Pokémon-manía
12.00 L.A. Heat
13.00 Walker
14.00 El juego del euromillón
Presentado por Paula Vázquez

CANAL PLUS

07.45 Los 40 principales
08.40 Noticias CNN+
09.00 Pim, pam, plus
10.15 Cine
'Los vengadores'
11.41 Cine
'Amores en tiempos de guerra'
13.30 Los 40 principales

TELEMADRID

07.15 A saber
07.45 Cyberclub
Los cuatro fantásticos, Looney Tunes, Huckleberry Hound, Todos los perros van al cielo, Tom y Jerry
09.30 Buenos días, Madrid
10.30 Cyberclub
Incluye Sylvan, Los Supersónicos, La Familia Addams...
12.35 Adivina, adivinanza
Concurso presentado por Ximo Rovira

CANAL SUR

06.45 Carta de presentación
07.00 Andalucía directo
08.30 Buenos días, Andalucía
08.45 Guía laboral
09.00 La banda del sur
Incluye las series de dibujos: Teletubbies, Tabaluga, Robinson Sucroe,...
11.25 Bonanza
13.15 Con sabor andaluz
Programa de cocina y manualidades

C 2-ANDALUCÍA

08.00 Carta de presentación
10.00 Andalucía, un pueblo con legado
10.30 Contrapunto
Con Miguel Angel Fernández
11.00 Andalucía viva
12.00 Telenoticias
Información de la jornada, con Nuria del Saz
12.15 Verano en la Internacional
Las actividades de la Universidad Internacional de Andalucía
12.30 La banda del sur
Sally la bruja, Teletubbies,...

TARDE

15.00 Telediario 1
Presenta Ana Blanco, César Macias y Jesús Alvarez
16.00 El tiempo
16.05 Tour de Francia
18ª etapa. Lausanne-Friburgo
17.30 María Emilia
18.50 El precio justo
Concurso diario presentado por Carlos Lozano
20.00 Gente
Magazine de tarde presentado por Pepa Bueno y Jose Toledo

16.00 Grandes documentales
'Escuela de supervivencia'
17.00 El escarabajo verde
17.30 Código alfa
18.00 Hyakutake
19.00 Si no fuera por ti
19.30 Atletismo. Mitin de Salamanca
21.00 Quatro
21.30 Malcom y Eddie

15.00 Noticias 1
Presentado por Matías Prats y Susana Griso
16.00 Sabor a verano
Magazine de tarde presentado por Inés Ballester y Antolín Romero
19.00 Alta tensión
Presentado por Constantino Romero
20.00 Ahora
Magazine presentado por Cristina Saavedra y Liborio García

14.30 Informativos Telecinco
De 15.15 a 15.25, desconexiones territoriales
15.25 Al salir de clase
'Relaciones liberales'
16.15 Gran hermano
16.50 Quédate conmigo
Magazine presentado por Ely del Valle
18.50 Historias de hoy
Noticias de actualidad y sucesos, con Paloma Ferre
19.45 ¿Quiere ser millonario? 50x15
Concurso diario presentado por Carlos Sobera

14.25 CNN+. Noticias
14.30 Edición anterior
15.30 101 años del Open Británico
16.30 Cine
'Cómo Stella recuperó la marcha'
17.30 Cine
'Slappy y los mofetas'
20.30 Buffy, cazavampiros

13.30 Telenoticias
Con Manolo Lama, Teresa Castanedo y Roberto Brasero
15.30 Mamma mia
Magazine presentado por Francine Gálvez y Víctor Sandoval
17.30 Cinco en familia
'Quédate junto a mí'
18.25 Pacific blue
'Más espeso que el agua'
19.20 Madrid directo
Programa informativo de reportajes y conexiones en directo. Presenta Mercedes Torre

14.00 Canal Sur Noticias
Informativo general con especial atención a las noticias de Andalucía. Incluye Informativo local
15.00 Contraportada
Noticias y comentarios de sociedad
15.40 Plaza alta
Telenovela
16.40 El programa de Irma
Programa con una especial dedicación al colectivo de los mayores, presentado por Irma Soriano
19.25 Andalucía directo

18.30 La niñera
19.00 Allo, allo
Comedia
19.30 60 minutos
Reportaje 'Condenados a vivir'
20.15 Tododeporte
21.00 National Geografic
Serie documental sobre temas variados

NOCHE

21.00 Telediario 2
21.55 El tiempo
22.00 Jueves cine
'Corina, Corina'
00.20 Hora punta
01.30 Telediario 3
02.15 Sin identidad
'Cero menos diez'
03.15 Corazón de verano
Repetición
03.45 Telediario 4
04.15 Leonela
05.00 Gente
Repetición

22.00 La 2 Noticias
22.25 El tiempo
22.30 Vértigo
Invitada: Victoria Abril
23.50 Doctor en Alaska
01.30 Lotería primitiva
01.35 Puro y jondo
02.35 Cine club
'¡Achtung! ¡Bandidos!'
04.15 Cine
'Una mariposa con las alas ensangrentadas'
05.45 Despedida y cierre

21.00 Noticias 2
21.55 Sorteo del cupón de la ONCE
22.00 ¡Ay señor, señor!
Capítulos 1 y 2
23.15 Manos a la obra
Repetición
01.00 Especial informativo
01.30 Noticias 3
02.00 Marea alta
Serie
03.00 Televenta
04.00 Película
'La loca pandilla de Chris Columbus'

20.30 Informativos Telecinco
Presenta Juan Ramón Lucas
21.30 Gran hermano
21.45 Emisión imposible
Presentado por Bermúdez
22.05 Turno de guardia
Serie. 'En cualquier parte'
23.00 Ally
Serie. Doble episodio
00.30 Crónicas marcianas
02.00 Informativos Telecinco
02.45 Infocomerciales
05.45 Madrugada de cine
'Nunca fueron niños'

21.25 Redacción noche
21.52 Las noticias del Guiñol
22.00 Friends
22.30 Cine
'Marquise'
00.29 Golf
02.30 Cine
'Negociador'
04.45 Cine
'Con los ojos cerrados'

20.30 Telenoticias
Con Luis Sanabria y Raquel Sánchez Silva
21.35 Gente con chispa
El concurso que contará con la presencia de Bertín Osborne, Silvia Jato, manuel Bandera y Karina.
00.10 Posiblemente, el mejor cine del siglo
'Río salvaje'
02.20 Telenoticias última edición
02.35 Cine: sala de madrugada
'La mujer de cemento'
04.10 Información cultural de la CAM

21.00 Canal Sur Noticias
21.30 Gente con chispa
00.00 Cine
'El ente'
02.15 Canal Sur Noticias
02.30 Cine
'Fuego de noche'
04.05 Línea mágica
04.35 Cita con Zulay
Espacio de videncia
05.05 Despedida y cierre

22.00 Telenoticias
22.20 Verano en la Internacional
Las actividades de la Universidad Internacional de Andalucía
22.30 Cine fila 2
'Una habitación con vistas'
00.30 La noche se mueve
01.30 Cine
'Barba azul'
02.40 Despedida y cierre

TELEVISION TV CR CIUDAD REAL

JUEVES — PROGRAMACION

08,00 Euronews.
11,30 Aura Llama.
11,00 La Hora Mágica
12,00 Objetivo diario
13,00 La Prórroga
13,35 La música que viene
13,40 Televenta
14,30 Noticias
15,00 Octavio Aceves
15,30 La receta de J.J Castillo
16,00 Telenovela
16,45 Dibujos animados
17,30 Aura Llama
18,25 La Música que viene
18,30 Music Box
20,00 ¿Que ocurrio aquel verano? Con Cristina Santana
21,00 Espacial Almagro
21,30 Noticias. Con Silvia Pacheco
22,10 La Música que viene
22,15 Objetivo diario
23,30 La Prórroga
00,30 Noticias
00,30 Tu futuro. Con Isabel Nogales
01,00 Vacaciones

Televisión por satélite

VÍA DIGITAL

GRAN VÍA 2
20.45 Popular
21.30 Golf: BC Open
0.35 Las alas de la paloma
2. 15 The Dance of Shiva

CANAL HOLLYWOOD
21.00 Todo por la pasta
22.32 Entre bastidores
23.00 Cowboy de medianoche
1.00 Treinta minutos para morir

CANAL PANDA
18.00 El instituto del Rhino volador
18.30 Gatobasura, el rey de los trastos
19.00 D'Artacan y los tres mosqueperros
20. 00 Denver, el último dinosaurio: Caerá nieve fuera de estación

EUROSPORT
18.30 Fútbol: Partido solidario: Estrellas
20.30 Deportes del motor: Racing Line
21.30 Reunión internacional
22.00 Ciclismo: Tour de Francia
0. 00 Deportes del motor: Racing Line

CULTURA
21.00 Guía del viajero
21.30 Moonwalkers: Los hombres del Apolo
22.30 Hacia el futuro. Sobre la conservación del conocimiento
23.30 La saga de los Nobel

BBC WORLD
21.00 BBC World News
21.30 Click Online
22.30 World Business Report

SHOWTIME EXTREME
20.15 El último testigo
22.00 Spawn
23.45 Viernes 13: parte III

CANAL SATÉLITE

TCM
11.40 Consejo de guerra
13.15 Luz de gas
18.20 Proyecto Brainstorm
20.05 El príncipe y la corista
22.00 Director: Anthony Mann: La puerta del diablo

40 TV
09.00 Los 40 principales
15.00 35 Milímetros
21.00 Rock-Ola
00.00 La Ruta
01.00 Fórmula Noche

DISNEY CHANNEL
10.45 Las nuevas aventuras de Doug
13.00 El pato Darwin
17: 00 Festival Disney: Las nuevas aventuras de Winnie The Pooh. Mickey y sus amigos. 101 Dálmatas. La Tropa Goofy
19.00 Zon@7: La Banda del Patio. Pepper Ann. Historias de la medianoche. Moesha
22.55 El famoso Jackson: Jett Jackson

M.C.D.2022

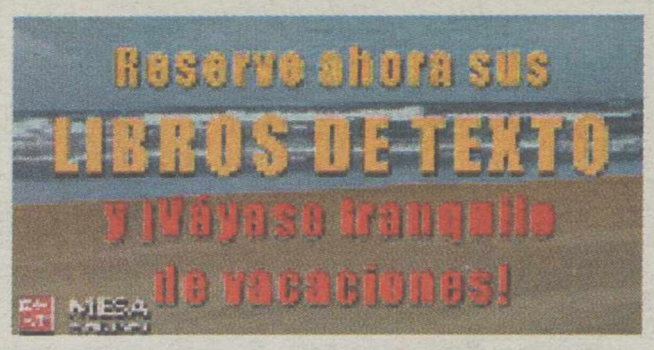

PLAZA DEL PILAR

Las coplillas de Ramón

Imágenes antiguas

En los bares y tabernas,
en los chalet y los pisos
hace tiempo que diviso
extraña moda moderna.

Me parece una sandez
y una grade tontería
el colgar fotografías
que demuestran la vejez

Las fotos de la nostalgia
(de personas y edificios)
son para «el mayor desquicio»
que evocan antigua magia.

Las fotos de las que escribo
debieran dormir, yo creo,
en el olvido y museos
en postales y en archivos.

Esto es puro masoquismo
el futuro es enrollado.
Tanto mirar al pasado
¿nos aproxima al abismo?.

Cosas que pasan

Los ecologistas se disfrazan de pollos para protestar en McDonalds

Efe-Berlín

Alrededor de cuarenta activistas de Greenpeace se manifestaron ayer, miércoles, disfrazados de pollos ante una filial de la cadena Macdonalds en Múnich (sur de Alemania) para protestar contra la utilización de productos transgénicos. Una portavoz de la organización ecologista informó de que se había descubierto que los pollos que utiliza la multinacional de comida rápida en Alemania son alimentados con piensos que contienen soja alterada genéticamente.

Los ecologistas siguieron la cadena de producción de las aves hasta llegar a las granjas donde se crían.

Una acogedora bienvenida

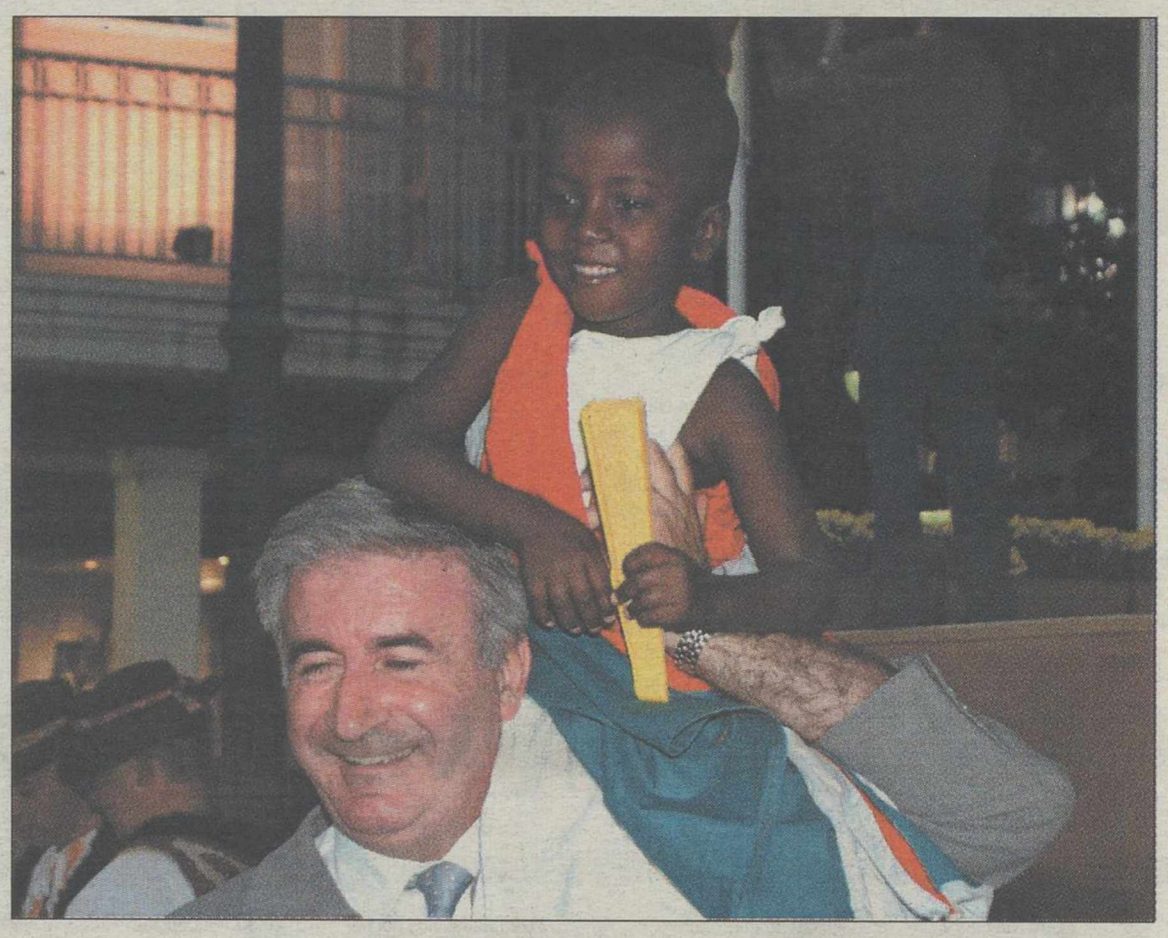

Al final de la ceremonia de inauguración del XIX Festival Internacional de Folklore se produjo un hermanamiento entre sus participantes. Todos disfrutaron y bailaron juntos algunos de los temas más característicos de la cultura española. En la imagen el concejal de Cultura, Rafael Romero disfrutaba del momento con un niño procedente de Burundi. T. FERNÁNDEZ

ASAJA advierte que la reforma hará inviable el cultivo del lino

La Tribuna

La organización agraria ASAJA ha alertado del peligro de desaparición que corre el sector del lino y el cáñamo en España, porque la reforma que han aprobado los ministros de Agricultura de la UE hace inviable su cultivo.

Según informó ayer ASAJA de Cuenca en una nota de prensa, con la entrada en vigor de la reforma, los productores españoles de lino y cáñamo van a ver reducida en más de un 50 por ciento la ayuda que recibían por cultivarlos y por transformar su producción, ya que va a verse reducida de las 118.000 pesetas establecidas actualmente a sólo 42.000 pesetas cuando empiece a aplicarse.

Además, se ha desglosado la ayuda en dos: la correspondiente a la producción, que se incorpora al régimen de cultivos herbáceos y ha quedado fijada en 10.815 pesetas por tonelada (que aplicada al rendimiento medio español del 2,9 supondrá unas 31.300 pesetas por tonelada) y la de transformación.

A juicio de la organización agraria, la inclusión de la ayuda en el régimen de herbáceos supone una grave discriminación para los productores españoles, que se encuentran muy alejados del rendimiento medio del 7,2 de los cultivadores de lino europeos.

De esta forma, mientras que un productor belga recibirá por ejemplo unas 80.000 pesetas por hectárea en concepto de ayuda a la producción, los cultivadores españoles no superarán las 32.000 pesetas por hectárea.

A su vez, la ayuda a la transformación también es escasa -aunque el texto de la reforma mejora la propuesta de la Comisión Europea-, puesto que no superará las 10.000 pesetas por hectárea.

En suma, dice la organización agraria ASAJA, que un cultivador español tendrá una ayuda global decuarenta y dos mil pesetas por hectárea, que hace inviable el mantenimiento del cultivo en España porque producir una hectárea de lino textil tiene unos costes de entre setenta u ochenta mil pesetas por hectárea, sumando los de la adquisición de semilla, el cosechado y empaquetado, la preparación de la tierra, el abonado y los tratamientos.

Pico Tazos

* El nuevo subdelegado de Gobierno, Jaime Lobo, está por la labor de lograr una "inmersión" total en las costumbres y el día a día ciudadrealeño.

*Y es que, además del gran número de visitas que está realizando a todos los estamentos sociales, políticos, económicos y religiosos, este leonés quiere hacer lo que todo buen ciudadrealeño debería también incluir en su lista de deberes: ser socio del Club Deportivo Manchego.

*Esperemos que, de ser así, su presencia en los partidos anime la asistencia de público en las gradas.

Ultima Hora

Camp David termina sin acuerdo entre israelíes y palestinos

Efe-Thurmont

La cumbre de Camp David para buscar la paz entre israelíes y palestinos concluyó ayer sin un acuerdo pleno, pero con avances en algunos de los asuntos fundamentales, informaron fuentes diplomáticas.

El punto de mayor discrepancia y que ha impedido el acuerdo pleno ha sido la soberanía en Jerusalén.

Según fuentes israelíes, la soberanía en Jerusalén es un asunto todavía excesivamente sensible y las dos partes no estaban ni preparadas ni dispuestas para un acuerdo.

Ya desde el principio de la cumbre de Camp David se sabía que Jerusalén, considerada por los israelíes como «capital indivisible y eterna de Israel», era el principal escollo y así fue durante los nueve días de las duras conversaciones.

M.C.D.2022