

La Tribuna

de Ciudad Real

DIRECTOR:
Carlos Muñoz de Luna Puyuelo
EDITA:
Publicaciones de Ciudad Real, S.A.
(PUBLICISA)

Jueves
10

Agosto 1995
Año VI - Nº 1.733 - 110 Ptas.

DIARIO INDEPENDIENTE

En el aspecto laboral y de medios

Del Burgo intenta eliminar las deficiencias del SCIS

El presidente del SCIS, Ramón del Burgo, que ha iniciado una ronda de visitas a los parques del 006 de la provincia, considera que existen deficiencias en los materiales del Consorcio, por lo que elaborará un plan orientado a mejorar las condiciones de los parques, así como la situación de los trabajadores.

Del Burgo anunció a este diario que el próximo jueves 17 se celebrará una asamblea del Consorcio para nombrar a varios cargos de confianza del presidente que colaboren con él

en la realización de un estudio y un posterior plan orientado a mejorar tanto las condiciones y medios actuales de los parques de emergencia de la provincia como del personal a cargo del Consorcio. A juicio de Del Burgo, las deficiencias materiales afectan a materiales que se han quedado obsoletos. En cuanto al personal, el presidente del SCIS considera que todo trabajador debe tener un estímulo y sentirse a gusto, para mejorar la calidad del servicio.

(Pág. 3)

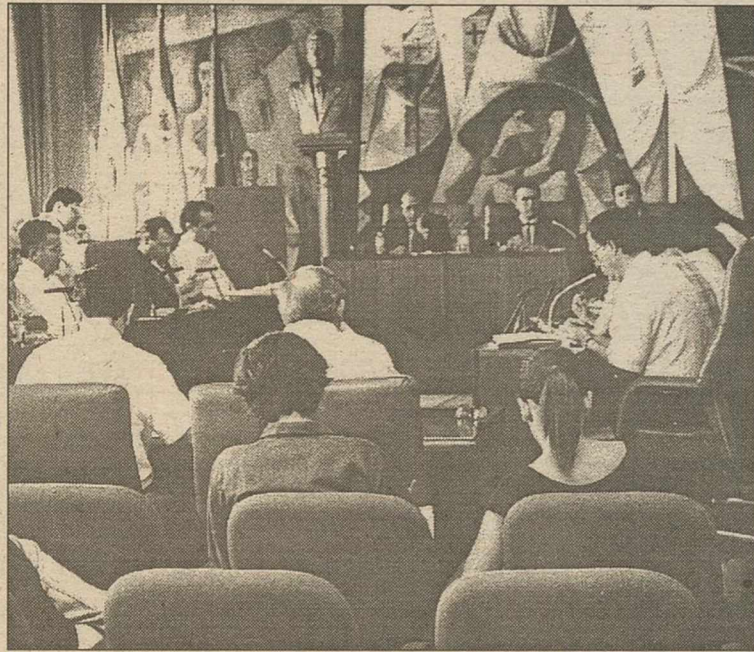

El Pleno fue declarado de urgencia.

T. FERNANDEZ

La Diputación aprueba un plan de ayuda para captaciones de agua

El Pleno de la Diputación Provincial de Ciudad Real, reunido en sesión extraordinaria y urgente, aprobó ayer por unanimidad una modificación de créditos de cien millones de pesetas, que se destinarán a subvencionar un plan de ayudas para captaciones de agua potable para el consumo hu-

mano que se realicen en los municipios de la provincia con carácter urgente durante los meses de agosto y septiembre.

El plazo de los municipios para llevar a cabo las obras de captación de agua finalizará el 30 de septiembre

(Pág. 5)

CIUDAD REAL

La salida de la crisis económica, más lenta en la provincia

(Pág. 7)

ECONOMIA

La economía española creció un 3 por ciento en el último trimestre

(Pág. 25)

DEPORTES

La Cibona de Zagreb estará en el Trofeo Ciudad de Manzanares

(Pág. 30)

Las restricciones en la región, pendientes del trasvase

(Pág. 18)

De Palacio acusa a Borrell de provocar la guerra del agua

(Pág. 22)

El Tribunal Supremo declara hábil agosto para trabajar sobre el caso GAL

La Sala de Vacaciones del Tribunal Supremo decidió ayer por unanimidad declarar hábiles los días 17 de agosto y siguientes para que la Sala Segunda pueda trabajar sobre la exposición motivada que envió Baltasar Garzón al hallar indicios de delito en el "caso GAL" contra el presidente del Gobier-

no. El magistrado José Antonio Martín Pallín explicó que, pese a que el mes de agosto es inhábil, dadas la urgencia y las excepcionales circunstancias del asunto, se han declarado hábiles hasta que se decida si el Supremo admite a trámite el caso y se declara competente.

(Pág. 21)

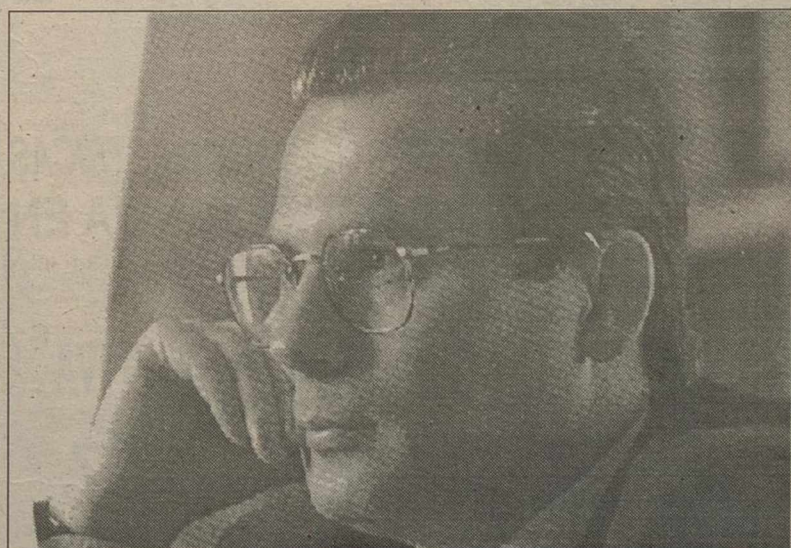

Garzón envió una exposición motivada al Supremo sobre el GAL.

donde
la misma,
cuesta menos

Ya ha abierto de nuevo sus puertas

Muebles Montoya

venga a ver nuestra nueva imagen

Reyes, 5 (junto a Catedral) Ciudad Real

HORARIO DE TRENES

(CADIZ) SEVILLA - (MALAGA) CORDOBA - PUERTOLLANO - CIUDAD REAL - MADRID

| Info-Renfe 22 02 02 | LANZ. | AVE | LANZ. | AVE | TALGO | TALGO | LANZ. | LANZ. | AVE | TALGO | AVE | LANZ. | TALGO | TALGO |
|------------------------|-------|------|-------|-------|----------------------|-------|-------|-------|-------|-------|------------------------------|-------|-------|----------------------|
| MADRID | 8'15 | 9'45 | 10'00 | 11'45 | 13'01 | 14'00 | 16'45 | 18'30 | 18'40 | 21'25 | 22'40 | 22'45 | 23'45 | 00'15 |
| CIUDAD REAL | 7'20 | 8'48 | 9'05 | 10'46 | 11'56 ⁽¹⁾ | 12'58 | 15'50 | 17'35 | 17'47 | 20'15 | 21'46 ^(L.M.X.J.V) | 21'50 | 22'36 | 23'12 ⁽²⁾ |
| PUERTOLLANO | 7'00 | 8'32 | 8'45 | 10'32 | 11'39 ⁽¹⁾ | 12'41 | 15'30 | 17'15 | 17'31 | 19'58 | 21'29 ^(L.M.X.J.V) | 21'30 | 22'19 | 22'55 ⁽²⁾ |
| CORDOBA | AVE | 7'48 | AVE | 9'46 | 10'47 | 11'52 | AVE | AVE | 16'48 | 19'10 | 20'46 | AVE | 21'30 | 22'06 |
| SEVILLA | AVE | 7'00 | AVE | 9'00 | 9'40 | AVE | AVE | AVE | 16'00 | 17'55 | 20'00 | AVE | AVE | AVE |
| HUELVA | AVE | AVE | AVE | AVE | AVE | AVE | AVE | AVE | AVE | 16'55 | AVE | AVE | AVE | AVE |
| MALAGA | AVE | AVE | AVE | AVE | AVE | 9'30 | AVE | AVE | AVE | AVE | AVE | AVE | 18'50 | 19'40 |
| CADIZ | AVE | AVE | AVE | AVE | 8'00 | AVE | AVE | AVE | AVE | 16'20 | AVE | AVE | AVE | AVE |

(1) Este tren continua hasta Barcelona (2) Este tren sólo circula los domingos (3) Diariamente sale de Ciudad Real, a las 23'45, un Talgo-cama con destino Barcelona.

MADRID - CIUDAD REAL - PUERTOLLANO - CORDOBA (MALAGA) - SEVILLA (CADIZ) (HUELVA)

| Info-Renfe 22 02 02 | AVE | LANZ. | TALGO | TALGO | LANZ. | LANZ. | TALGO | TALGO | LANZ. | AVE | AVE | LANZ. |
|------------------------|------|-------|-------|-------|-------|-------|----------------------|----------------------|-------|-------|-------|-------|
| MADRID | 7'00 | 9'15 | 10'00 | 13'00 | 13'15 | 15'15 | 16'05 | 18'10 | 19'30 | 21'00 | 22'00 | 22'15 |
| CIUDAD REAL | 7'51 | 10'06 | 11'01 | 14'01 | 14'06 | 16'06 | 17'05 ⁽¹⁾ | 19'11 | 20'21 | 21'49 | AVE | 23'04 |
| PUERTOLLANO | 8'08 | 10'25 | 11'18 | 14'18 | 14'25 | 16'25 | 17'23 ⁽¹⁾ | 19'28 | 20'40 | 22'05 | AVE | 23'25 |
| CORDOBA | 8'57 | AVE | 12'08 | 15'08 | AVE | AVE | 18'12 | 20'18 | AVE | 22'52 | 23'57 | AVE |
| SEVILLA | 9'46 | AVE | 13'25 | AVE | AVE | AVE | 19'20 | AVE | AVE | 23'40 | 00'40 | AVE |
| HUELVA | AVE | AVE | 14'35 | AVE | AVE | AVE | AVE | AVE | AVE | AVE | AVE | AVE |
| MALAGA | AVE | AVE | 14'45 | 17'35 | AVE | AVE | AVE | 22'55 ⁽²⁾ | AVE | AVE | AVE | AVE |
| CADIZ | AVE | AVE | 15'00 | AVE | AVE | AVE | 21'05 | AVE | AVE | AVE | AVE | AVE |

(1) Este tren procede de Barcelona (2) Durante el verano, este Talgo, continua hasta Fuengirola.

HORARIO DE AUTOBUSES

| | |
|----------------------------------|---|
| AGUDO | 18,00 |
| ALBACETE | 15,00 |
| (de lunes a sábados no festivos) | 13,00 - 17,00 |
| ALBALADEJO | 11,00 - 12,15 - 15,00 - 18,00 |
| ALMADEN | 09,30 - 14,00 |
| ALCAZAR | 13,20 |
| ALDEA DEL REY | 07,00 - 12,30 - 13,00 - 14,00 - 17,00 - 19,00 |
| ALMAGRO | 11,00 - 13,00 - 15,00 - 19,00 |
| ALMODOVAR | 08,30 - 11,00 - 13,30 - 15,00 - 16,45 - 19,30 |
| ARGAM. CVA. | 11,00 |
| AZUAGA | 21,20 |
| BARCELONA (L-S) | 19,25 |
| (DOMINGOS) | 12,15 - 18,00 |
| CABEZA BUEY | 11,00 - 12,15 - 18,00 |
| CHILLON | 11,00 |
| CORDOBA | 07,00 - 09,30 - 11,00 - 13,00 - 14,00 - 17,00 - 18,30 - 19,30 |
| DAIMIEL | 13,00 |
| EL CRISTO | 08,00 - 09,30 - 11,00 - 14,00 - 18,30 - 19,00 |
| FUENTE EL FRESNO | 09,30 - 14,00 |
| HERENCIA | 15,30 |
| HORCAJO | 13,00 - 17,00 |
| INFANTES | 09,30 |
| JAEN | 14,30 |
| (de lunes a viernes no festivos) | 13,30 - 15,00 - 18,30 |
| LOS CORTIJOS | 15,00 |
| LA SOLANA | 07,00 - 09,30 - 11,00 - 14,00 - 16,30 |
| (de lunes a viernes) | 09,00 - 18,00 |
| LA SOLANA | 13,00 - 14,00 - 17,00 |
| (sábados) | 08,00 - 09,30 - 11,00 - 13,00 - 14,00 - 14,30 - 18,30 - 19,00 |
| MADRID | 09,30 - 14,00 |
| (domingos y festivos) | 13,00 - 14,00 - 17,00 |
| MANZANARES | 08,00 - 09,30 - 11,00 - 13,00 - 14,00 - 14,30 - 18,30 - 19,00 |
| MALAGON | 09,30 - 14,00 |
| NAVALPINO | 11,15 |
| PEDRO MUNOZ | 11,00 - 13,00 - 15,30 - 18,00 - 19,15 |
| PIEDRABUENA | 13,00 - 15,30 - 18,15 - 11,00 |
| PORZUNA | 13,00 - 15,30 - 18,15 - 11,00 |
| POZOBLANCO | 13,00 - 15,30 - 18,15 - 11,00 |
| POZUELO-ALDEA | 11,15 |
| DEL REY-CALZADA | 18,15 |
| GRANATULA-CALZADA | 19,15 |
| GRANATULA-VISO-ALMURADIEL | 08,30 - 11,00 - 13,30 - 15,00 - 16,45 - 19,30 |
| PUERTOLLANO | 07,30 - 14,00 |
| PUERTOLLANO-VALDEPEÑAS | 14,00 |
| SOCUELLAMOS | 14,45 |
| SACERUELA | 08,00 |
| TOLEDO | 13,00 - 14,00 - 17,00 |
| TOMELLOSO | 14,00 |
| TORRENUOVA | 09,30 |
| VALENCIA | 14,00 - 18,30 |
| VILLARTA | 09,30 - 11,00 - 14,00 - 19,00 |
| VILLARRUBIA | 07,30 - 12,30 - 13,00 - 17,00 - 19,00 |
| VALDEPEÑAS | |

El Tiempo

Jueves 10

- SOLEADO
- NUBES Y CLAROS
- NIEBLA
- LLUVIA
- TORRENTA
- NIEVE

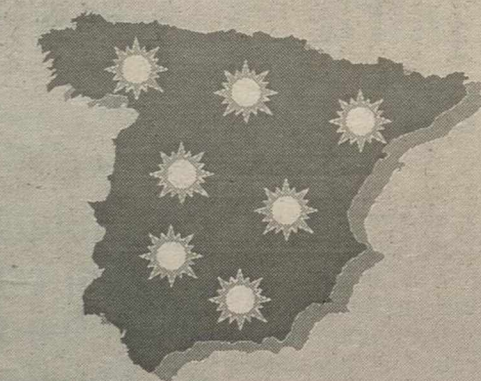

EL TIEMPO EN LA CAPITAL
 PRESION: 703,5 MM.
 ESTADO DEL CIELO: Nuboso.
 DIRECCION Y VELOCIDAD DEL VIENTO: Norte, 7 km/h
 MAXIMA: 31,2°
 MINIMA: 20°
 HUMEDAD: 33%
 EVAPORACION: 5,5 MM.

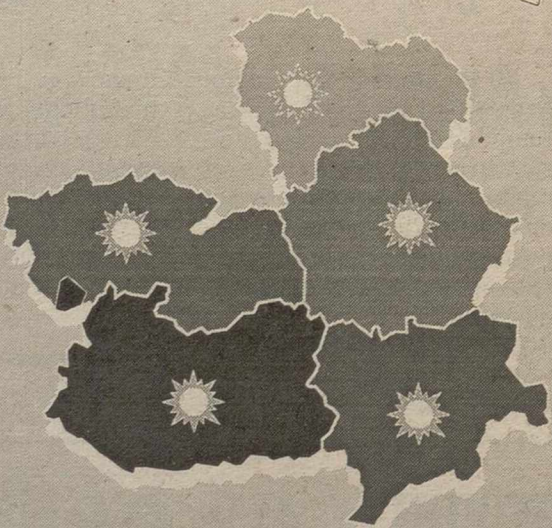

MONTAJES ELECTRICOS
 CRESCENCIO PEREZ

INSTALACIONES ELECTRICAS DE ALTA Y BAJA TENSION SIN COMPETENCIA EN PRECIO Y CALIDAD

C/ Los Coches, 15 - Teléfono: 81-43-21 - Fax: 81-52-34 - CARRION DE CVA. (Ciudad Real)
 Ctra. Carrión, Nave 82 - Teléfonos: 23-27-37/23-27-38 - CIUDAD REAL

BONOLOTO

| | | | |
|----------|----------|----------|----------|
| 4 | 3 | 3 | 2 |
| 6 | 6 | 15 | 8 |
| 12 | 15 | 20 | 38 |
| 28 | 26 | 21 | 39 |
| 41 | 33 | 25 | 40 |
| 47 | 41 | 44 | 47 |
| R C | R C | R C | R C |
| 7 45 | 3 23 | 0 6 | 9 29 |
| 04/08/95 | 07/08/95 | 08/08/95 | 09/08/95 |

PRIMITIVA

| | |
|----------|----------|
| 5 | 7 |
| 7 | 16 |
| 12 | 25 |
| 29 | 33 |
| 34 | 37 |
| 35 | 47 |
| R C | R C |
| 6 25 | 1 49 |
| 03/08/95 | 05/08/95 |

CUPON DE LA ONCE

| | | |
|-----------|----|--------|
| Miércoles | 02 | 49.842 |
| Jueves | 03 | 85.945 |
| Viernes | 04 | 97.943 |
| Lunes | 07 | 27.306 |
| Martes | 08 | 17.307 |



n.º premiado ayer

84.302



Elisa Cendrero, 9 (Esquina Jacinto)
 Teléfono: 25 58 70
 13004 CIUDAD REAL

TANATORIO CIUDAD REAL

SERVICIOS FUNERARIOS
 CIUDAD REAL

Camino de la Guija, 21 - Tlf.: (926) 221415 - 231802/03 - CIUDAD REAL

FARMACIAS

CIUDAD REAL
 HOY: MARTIN TORRE Y FERNANDEZ. Ciruela, 1.
 MAÑANA: ENRIQUE FERNANDEZ. Avda. Pío XII, 14.
ALCAZAR DE SAN JUAN
 HOY: JOAQUIN DOMINGUEZ. E. Castelar, 10.
 MAÑANA: JOSE MANUEL MORENO. E. Castelar, 15.
ALMADEN
 HOY Y MAÑANA: MIGUEL LOPEZ. E. Cavanillas, 12.
CAMPO DE CRIPTANA
 HOY: GUIJARRO, C.B. Alvarez de Castro, 34.
 MAÑANA: Mª JOSE NEIRA. Maestro Manzanares, 12.
DAIMIEL
 HOY: FEDERICO FISAC. Virgen de las Cruces, 13.
 MAÑANA: RAMON VILLALON. Estación, 7.
MANZANARES
 HOY Y MAÑANA: SEBASTIAN RODRIGUEZ. Empedrada, 28.
PUERTOLLANO
 HOY: Mª PILAR PRADO. Vía Crucis, 3.
 MAÑANA: ANGELES ARROYO. Tomelloso, 33.
SOCUELLAMOS
 HOY Y MAÑANA: GONZALO GOMEZ. Pº Cervantes, 15.
LA SOLANA
 HOY: JUAN ANTEQUERA. Monjas, 6.
 MAÑANA: MIGUEL FERNANDEZ. Feria, 2.
TOMELLOSO
 HOY: Mª TERESA MENCHEN. Concordia, 41.
 MAÑANA: Mª ROSARIO VILLEGAS. Independencia, 5.
VALDEPEÑAS
 HOY: ALFONSO SANTAMARIA. S. Bermejo, 22.
 MAÑANA: GASPAR NARANJO. Cristo, 1.

CINES

CIUDAD REAL
CINES CASTILLO 1
 Pases: 8,15 y 10,30
 "CASPER"
CINES CASTILLO 2
 Pases: 8,20 y 10,35
 "KILLING ZOE"
CINES CASTILLO 3
 Unico pase: 8,20
 "MAQUINA LETAL"
 Unico pase: 10,35
 "UNA HISTORIA DEL BRONX"
MARIA CRISTINA 1
 Pases: 8 y 10,45
 "POWER RANGERS"
MARIA CRISTINA 2
 Unico pase: 8
 "CORAZON DE AMANTE, MANOS DE ASESINO"
 Unico pase: 10,45
 "LOS ASESINATOS DE MAMA"
MARIA CRISTINA 3
 Pases: 8 y 10,45
 "JUNGLA DE CRISTAL, LA VENGANZA"
PUERTOLLANO
MULTICINES ORTEGA 1
 Pases: 8 y 10,30
 "CASPER"
MULTICINES ORTEGA 2
 Unico pase: 8, 10,30
 "ELISA"
MULTICINES ORTEGA 3
 Unico Pase: 8
 "DOUBLE DRAGON"
 Unico pase: 10,30
 "CORAZON DE AMANTE Y MANOS DE ASESINO"
CINE ORTEGA TERRAZA
 Unico pase: 10,45
 "DOUBLE DRAGON"
TOMELLOSO
 CINE TORRES
 VER CARTELERA
ALCAZAR DE SAN JUAN
 CINE CRISFEL TERRAZA
 Pases: 9,30 y 11,30
 "MUJERCITAS"
VALDEPEÑAS
 CINE PARQUE
 HOY NO HAY FUNCION
MIGUEL TURRA
 CINE PAZ
 Pases: 10 y 12
 "EL GENIO DEL AMOR"

Ramón del Burgo visitó el martes los parques de Emergencia de Tomelloso y Manzanares y mañana viajará hasta los de Valdepeñas e Infantes

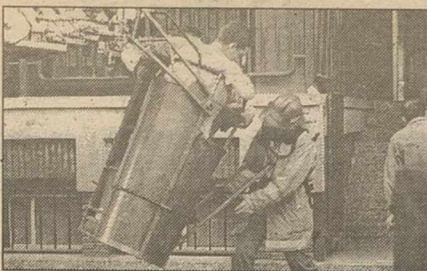

La Tribuna

CIUDAD REAL



En los parques de la provincia hay un total de 283 trabajadores.

ARCHIVO Para Del Burgo es importante que los trabajadores están contentos.

FIRMA

Y mejorar las condiciones de los empleados "para que trabajen a gusto y mejorar la calidad del servicio"

Del Burgo elaborará un plan para eliminar las deficiencias del SCIS

El presidente SCIS, Ramón del Burgo, que ha iniciado una ronda de visitas a los parques de la provincia, considera que existen deficiencias en los materiales del Consorcio, por lo que elaborará un plan orientado a mejorar las condiciones de los parques, así como la situación de los trabajadores.

Concha VICENTE

El presidente del Consorcio de Servicios Contra Incendios y Salvamento (SCIS) de la provincia de Ciudad Real, Ramón del Burgo, anunció a este diario que el próximo jueves día 17 se celebrará una asamblea del Consorcio para nombrar a varios cargos de confianza del presidente que colaboren con él en la realización de un estudio y un posterior plan orientado a mejorar tanto las condiciones y medios actuales de los parques de emergencia de la provincia como del personal a cargo del Consorcio.

A juicio de Ramón del Burgo, en la actualidad existen muchas deficiencias en los medios y materiales con los que cuenta el Consorcio -en algunos casos se han quedado obsoletos- a las que hay que poner remedio para poder prestar un servicio de mayor calidad.

Así, y para conocer las deficiencias "in situ", el responsable del SCIS inició el pasado martes una ronda de visitas por los parques de la provincia que tuvo como primer destino Manzanares y Tomelloso. En los parques de estas localidades, Del Burgo observó deficiencias en el material que se utiliza en el servicio de

emergencia y se encontró con el edificio de Tomelloso en condiciones malas condiciones "debido a su mala construcción". Las visitas a los parques, que Del Burgo tiene previsto finalizar en este mes, continuarán mañana en Valdepeñas y Villanueva de los Infantes.

Estas visitas, según el presidente del SCIS, además de analizar el estado de los medios y materiales de los parques, también tienen como objeto conocer la situación en que se encuentran los trabajadores para poder mejorarla "ya que todo trabajador tiene que tener un estímulo. Mi reto en relación con el personal es que se sientan a gusto trabajando y mejorar así la calidad del servicio".

En este sentido, y tal como anunciaba en su discurso de investidura, Del Burgo pretende desbloquear la negociación colectiva, como un elemento más del plan de mejora del Consorcio, así como afrontar y solucionar otros problemas de personal.

Una vez conocida la situación de los materiales y medios, y del personal de los parques, Del Burgo, en colaboración con las personas que sean nombradas el próximo viernes, elaborará el programa de mejora del SCIS, que

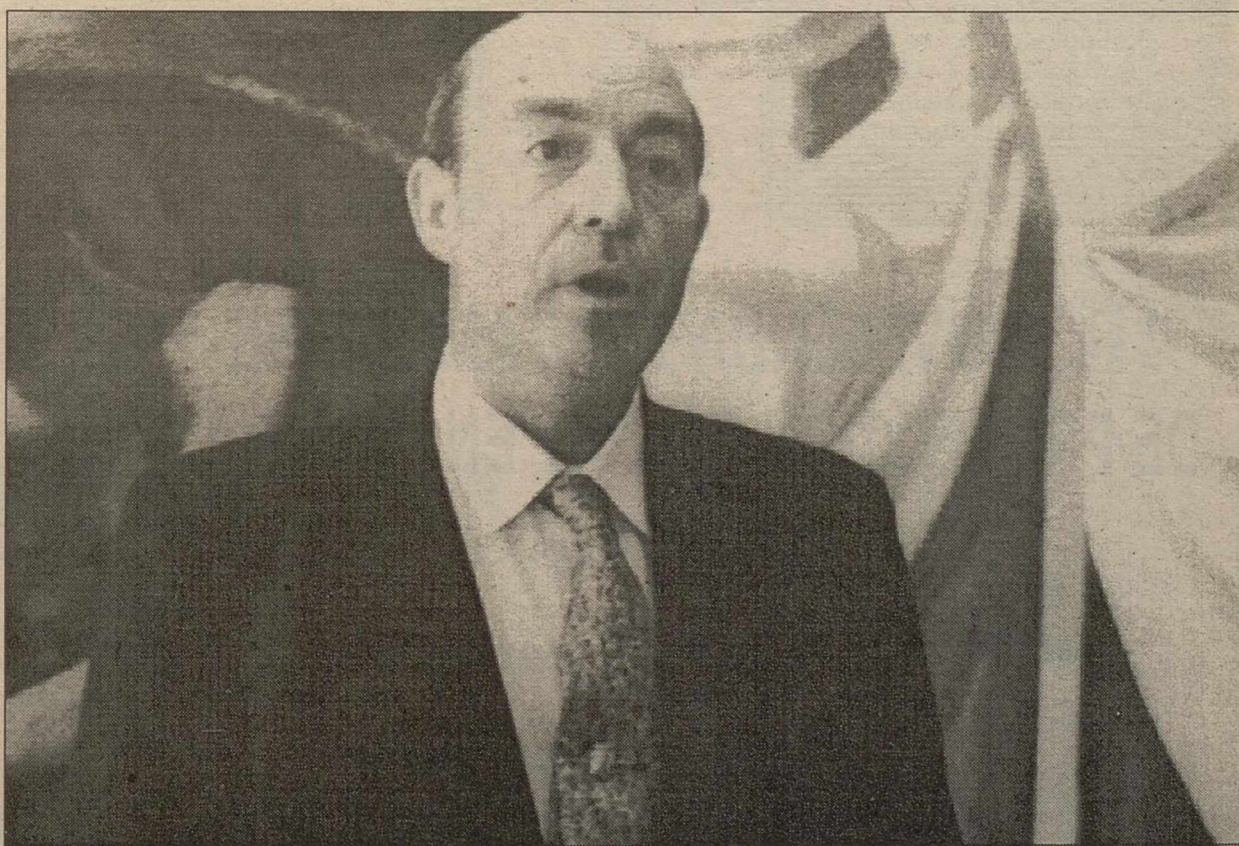

Ramón del Burgo, presidente del Consorcio del Servicio Contra Incendios y Salvamento (SCIS).

ARCHIVO

en todo caso, según Del Burgo, dependerá del presupuesto con el que se cuente.

Respecto al personal con que cuenta el SCIS en los 9 parques de la provincia -un total de 283, entre bomberos, sanitarios, jefes de unidad y jefes de grupo- Del Burgo aseguró que, en relación a los servicios que se tienen que cubrir en cada zona son suficientes, pero que hay que tener en cuenta que se producen muchas bajas -

en su mayoría lesiones por prácticas de deporte- que provocan problemas a la hora de realizar los servicios de emergencia.

En la actualidad hay un total de 49 personas en los parques de Ciudad Real y Puertollano, 30 en los de Tomelloso, Alcázar de San Juan y Valdepeñas, 19 en los de Almadén y Manzanares y 7 en los de Daimiel y Villanueva de los Infantes.

En la actualidad hay un total de 283 trabajadores en los 9 parques de la provincia

Millares de personas asistieron a la ceremonia celebrada en la Catedral

La Virgen del Prado fue bajada ayer del Camarín al Altar Mayor

La Tribuna

Desde las 7 de la tarde, hora en que se abrieron las puertas de la Catedral, lo que fue anunciado por cohetes, millares de personas acudieron al primer templo de la diócesis para orar ante la Patrona de Ciudad Real, Nuestra Señora del Prado, que como todos los años es bajada el 9 de agosto desde el Camarín hasta el Altar Mayor.

A las 9 de la noche se ofició la misa solemne, que fue cantada por el Grupo Manzanini, misa conocida como "manchega".

Concelebraron el deán del Cabildo, Félix Rodríguez-Izquierdo, que pronunció la homilía, y los capitulares Alfonso Guerrero y Pablo Cea.

Los fieles que llenaban la Catedral participaron en la Eucaristía en gran número, y al final fue cantada la Salve en honor de la Patrona, echándose de menos que no se cantara el himno a la Virgen del Prado.

Como todos los años y mientras la Virgen esté en su carroza, las puertas de la Catedral Basílica permanecerán abiertas hasta las doce de la noche.

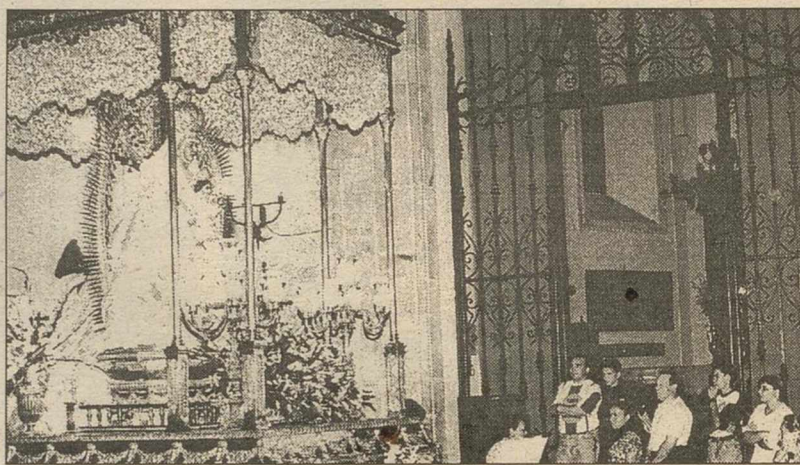

La Virgen del Prado está desde ayer en su carroza.

T. FERNANDEZ

El abogado de las hermanas Illescas esperará a conocer las causas para iniciar acciones.

Efe

El abogado de Nuria y Rocío Illescas Beldad, las dos hermanas que resultaron heridas al estallarles un cohete durante las fiestas de La Pandorga, ha declarado que no «iniciará acciones legales hasta que la juez que instruye el caso, María José García Galán, haga públicas las causas del accidente».

El abogado de las dos hermanas, Gregorio Illescas Ruiz, aseguró que la empresa pirotécnica «La Zaragozana», encargada de suministrar el material pirotécnico de estas fiestas, no se ha puesto todavía en contacto con la familia de Nuria y Rocío para interesarse por su estado.

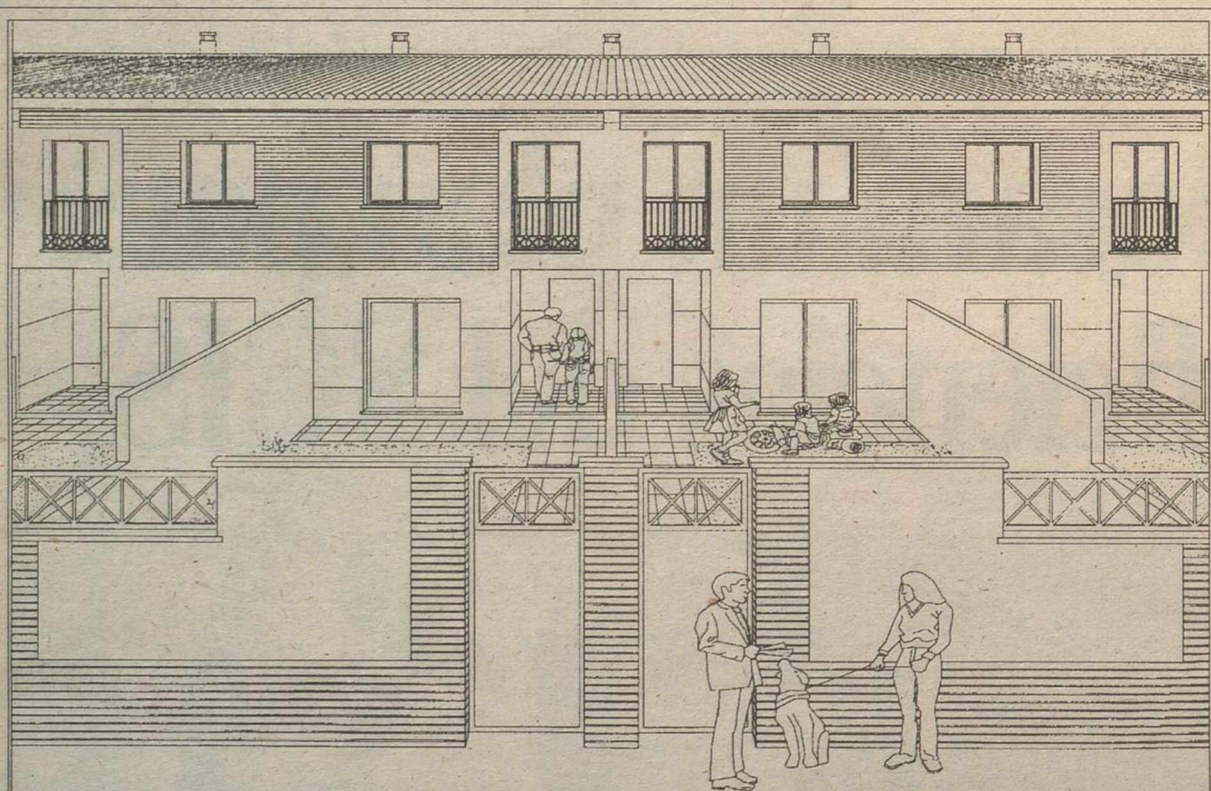

33 VIVIENDAS UNIFAMILIARES DE PROTECCION OFICIAL EN MIGUELTURRA

1ª FASE VENDIDA

Magníficas calidades

Mínimas entradas

Cocheras cerradas

A LA VENTA SEGUNDA FASE

Información y venta en:

URBAJA, S.L.

Promociones y Construcciones



C/ General Aguilera, 14 - Telf.: (926) 24 02 03 - Fax: (926) 24 02 04
13170 MIGUELTURRA



OFERTA VERANO '95

ESPECIAL

JULIO, AGOSTO y SEPTIEMBRE

OFERTA DE ULTIMA HORA

BENIDORM

PRECIOS POR PERSONA y DIA EN HABITACION DOBLE y REGIMEN de PENSION COMPLETA

| | Hotel * | Hotel ** | Hotel *** |
|---------------------------------|---------|----------|-----------|
| Del 15 de JULIO al 04 de AGOSTO | 2.300 | 3.100 | 3.700 |
| Del 5 al 25 de AGOSTO | 2.900 | 3.900 | 4.900 |
| Del 26 de AGOSTO al 15 de SEPT. | 2.500 | 3.200 | 4.600 |

DESCUENTOS

| | 1º | 2º | 3º |
|-------------------------|--------|--------|--------|
| NIÑOS de 2 a 12 años | 50 % | 50 % | 50 % |
| Descuento de 3ª PERSONA | GRATIS | GRATIS | GRATIS |
| | 25 % | 25 % | 25 % |

ESTANCIA MINIMA 7 NOCHES

PLAZAS LIMITADAS

C/ TINTE, 13 - TEL.: 21 63 67 - CIUDAD REAL

INSERTE SU PUBLICIDAD EN LA TRIBUNA de

Ciudad Real, le garantizamos su eficacia.

La Tribuna
de Ciudad Real

Tlf: 21 53 01. Departamento de Publicidad.

En un pleno, tras el que Garrido leyó una declaración de apoyo a los agricultores no secundada por el PSOE

La Diputación aprobó por unanimidad un plan de ayudas para captaciones de agua

Concha VICENTE

El Pleno de la Diputación Provincial de Ciudad Real, celebrado ayer con carácter extraordinario y urgente, aprobó por unanimidad una modificación de créditos de cien millones de pesetas que se destinarán a subvencionar un plan de ayudas para captaciones de agua potable para el consumo humano que se realicen en los municipios de la provincia con carácter urgente durante los meses de agosto y septiembre.

Según explicó el vicepresidente segundo de la Corporación provincial, Juan Alberto Martín-Toledano, para que las localidades que realicen captaciones puedan acceder a la ayuda lo único que tienen que hacer es llevar a cabo las obras, y después, tras la realización de un estudio por parte de los servicios técnicos de la Diputación, se concederá la subvención, que se ha establecido en el 50 por ciento del valor de las obras, siempre y cuando no excedan de los dos millones de pesetas.

Hasta el 30 de septiembre

El vicepresidente añadió que el plazo máximo con que cuentan los municipios para llevar a cabo las obras es el 30 de septiembre, y por su carácter urgente del plan no se precisa que se haga una solicitud formal para acogerse a las subvenciones.

Martín-Toledano declaró que se estima que el número de municipios que accederán a la ayuda oscilará entre los 30 y 40, por lo que el dinero sobrante se redistribuirá equitativamente entre las localidades que han obtenido la ayuda. Martín-Toledano, además anunció que para el próximo mes de septiembre se pretende estudiar un plan para garantizar el abastecimiento humano a más largo plazo y en el que estarían implicadas todas las administraciones, ya que el plan aprobado ayer "es una solución pequeña a problemas pequeños y puntuales. Para una solución más eficiente se precisa un plan más global donde se involucren todas las administraciones".

El Grupo Socialista solicitó, en el transcurso del pleno, que se incluyesen como beneficiarias de la subvención a las localidades que no puedan realizar, por diferentes problemas, obras para la captación de agua y que se suministran con vehículos cisternas, sin que fuera aceptado por el equipo de gobierno por considerar que las ayudas están cubiertas con las subvenciones que se otorgan desde el Gobierno Civil, la Junta de Comunidades y el SCIS.

El pleno, además aprobó conceder con cargo a la tesorería 20 millones de pesetas a la Fundación Pública Diario Lanza para hacer frente a pagos urgentes y algo menos de dos millones y



Nemesio de Lara y Jesús Garrido, ayer tras finalizar el pleno extraordinario de la Diputación.

T. FERNÁNDEZ

medio de pesetas para el Patronato del Centro Asesor de la Mujer para el mismo fin.

Por otro lado, el presidente de la Diputación, Jesús Garrido, procedió tras finalizar el pleno, a la lectura de una declaración institucional de oposición al tras-

vase Tajo-Segura y de solidaridad a los agricultores encerrados en el Ayuntamiento de Socuéllamos, que no fue secundada por el Grupo Socialista, por que, según explicó el portavoz socialista, Nemesio de Lara, aunque están conformes con el fondo de

la declaración se ha incurrido en un defecto de forma al no habersela dado a conocer antes de su lectura pública.

De Lara aseguró que su grupo elaborará otra declaración paralela en los mismos términos que la presentada por los "populares".

El alcalde entregó a las asociaciones de vecinos de la capital las subvenciones concedidas

F.J. PEÑA

El alcalde de Ciudad Real, Francisco Gil-Ortega, y el concejal de Participación Ciudadana, Vicente Gallego, entregaron ayer a once asociaciones de vecinos de la capital las subvenciones anuales concedidas por el Ayuntamiento (100.000 pesetas a cada una). Estas asociaciones recibirán una segunda cantidad a través de la Federación de Asociaciones de Vecinos.

En el encuentro mantenido en la tarde de ayer en el salón de plenos del Ayuntamiento, también fue entregado a las asociaciones el nuevo Reglamento de Participación Ciudadana.

El concejal de este área, Vi-

cente Gallego, explicó a los directivos de las asociaciones el mecanismo de acceso y participación en el Ayuntamiento, que consistirá en un primer contacto del concejal de barrio con la asociación correspondiente o viceversa. El concejal comunicará entonces cualquier problema al responsable de Participación Ciudadana, que será el encargado de movilizar a los servicios municipales para solucionar el problema.

Consensuar el Reglamento

Los asistentes a la reunión de ayer comentaron a los responsables municipales que el nuevo Reglamento de Participación Ciudadana no había sido suficien-

temente consensuado con las asociaciones de vecinos, según informaron fuentes municipales. El concejal invitó a las asociaciones a estudiar durante este mes el Reglamento, para volver a reunirse en septiembre y ver la forma de que la participación ciudadana sea lo más activa posible.

El alcalde y el concejal insistieron en la idea de un Ayuntamiento de puertas abiertas, y en este sentido Gil-Ortega afirmó que se había demostrado en el tiempo que ha transcurrido desde la toma de posesión.

En la reunión, el representante de la Asociación de Vecinos de El Perchel, Félix Barrera, entregó al alcalde un plato de recuerdo.



Los presidentes de las asociaciones recibieron un cheque.

T. FERNÁNDEZ

A través de mesas informativas y como una medida de presión al Gobierno central

JJSS repartirá tarjetas contra el trasvase para enviar a González

Concha VICENTE

La agrupación local de Juventudes Socialistas (JJSS) de Ciudad Real iniciará durante esta semana una campaña que se enmarca en una iniciativa de ámbito regional de protesta por la decisión tomada el pasado día 4 por el Consejo de Ministros de autorizar un nuevo trasvase para regadío de 55 hectómetros cúbicos del Tajo al Segura.

El secretario de la agrupación local de JJSS, Iván Abanades, explicó en rueda de prensa que la campaña consistirá en la colocación de una mesa informativa en la calle General Aguilera de la capital en la que, además de informar a los ciudadrealeses de las consecuencias de tipo económico que acarrea el trasvase para el conjunto de la región, se repartirán unas 4.000 tarjetas postal del embalse de Entrepeñas totalmente seco dirigida al presidente del Gobierno, Felipe González y en la que se explica por qué se rechaza el trasvase. La tarjeta podrá ser enviada a González por cuantas personas quieran para lo que únicamente tendrán que escribir sus datos personales.

Esta campaña también se pondrá en marcha en diferentes localidades de la provincia, aunque posiblemente no coincidirán en el tiempo ya que dependerá de las circunstancias de las distintas agrupaciones locales de JJSS, así como en el conjunto



JJSS y la Unión de Estudiantes de Castilla-La Mancha creen que la región no es insolidaria.

T. FERNÁNDEZ

de la región donde se repartirán un total de 15.000 tarjetas.

Según explicó, la secretaria provincial de la organización juvenil, Ascensión Almodóvar, que compareció junto a Abanades ante los medios y al representante de Unión de Estudiantes de Castilla-La Mancha - organización que también participa en el campaña- Raúl Aranguéz, esta iniciativa tiene como objetivo presionar al Gobierno central y exigirle que los trasvases se hagan desde la España húmeda

a la España seca, así como que se ponga en marcha el Plan Hidrológico Nacional.

Además, aseguró Almodóvar, también se busca concienciar a los castellano-manchegos de la importancia del agua para la región, «ya que hasta este año la gente no salía a la calle, mientras que los valencianos y murcianos están concienciados desde mucho antes».

Almodóvar aseguró que no debe llegarse a una guerra entre regiones por el agua y que

Castilla-La Mancha no es una región insolidaria, puesto que durante 15 años se han realizado trasvases, mientras que otras comunidades autónomas como Aragón con excedentes hídricos se niegan a ceder a agua.

Por otro lado, anunció la posibilidad de que se realice algún tipo de movilización en contra del trasvase, aunque no pudo asegurar que se llegue a realizar puesto que la decisión del Consejo de Ministro es prácticamente irrevocable.

Un detenido por presunto tráfico de drogas e insultos a la autoridad

La Tribuna

Un vecino de Ciudad Real, A.G.O., de 22 años, fue detenido por funcionarios de la Policía Nacional de la capital como presunto autor de un delito de tráfico de estupefacientes, así como amenazas e insultos a agentes de la autoridad.

También en Ciudad Real fue denunciado el robo de joyas por valor de 67.000 pesetas, así como daños sin valorar en un domicilio de la calle Pedrera Baja. También fue denunciado un robo en el bar "Los Chicos", en la calle Morería, por importe de 42.000 pesetas y otras cantidades sin precisar.

Por otra parte, fuerzas de la Policía Judicial de la Guardia Civil de Ciudad Real intervinieron en el mercadillo de Malagón a E.M.M., vecino de Valdepeñas, un total de 58 prendas falsificadas (camisetas y pantalones) de las marcas Reebok y Adidas. El valor de lo incautado asciende a unas 108.000 pesetas.

En otro orden de cosas, la Policía Local de Ciudad Real colaboró el pasado martes en la extinción de un incendio en los talleres Nicomedes Rivas, situados en la carretera de Valdepeñas.

Por último, la Policía Local localizó un vehículo Opel Kadett en la calle Virgen de Begoña, con síntomas claros de haber sido robado. Comunicado el hecho a su propietario, el vehículo fue trasladado a la Comisaría para la toma de huellas dactilares.



EDICTO

Aprobado inicialmente el Proyecto de Expropiación, en beneficio de la Junta de Compensación del Plan Parcial del PAV II de Puertollano, de las fincas situadas en dicho ámbito de actuación y no incorporadas a la misma y sometido dicho proyecto a la aprobación definitiva de la Comisión Provincial de Urbanismo, se han advertido por la misma diferentes deficiencias que hacen necesario la repetición del trámite de información pública.

Por lo que a tenor de lo dispuesto en el artículo 219 del Real Decreto Legislativo 1/92 por el que se aprueba el Texto Refundido de la Ley del Suelo y Ordenación Urbana, se abre un nuevo periodo de información pública durante el plazo de un mes, contado a partir de del día siguiente a la inserción de este anuncio en el Boletín Oficial de la Provincia, durante el cual los interesados podrán formular las alegaciones y reclamaciones que estimen convenientes, en particular en lo que concierne a la titularidad y valoración de sus respectivos derechos, informándose que el Proyecto de Expropiación así como el PAV II y el Plan Parcial se encuentra a disposición de los interesados en la Unidad Administrativa de Urbanismo (3ª Planta).

Puertollano, 7 de Agosto de 1995
El Alcalde



Restaurante - Merendero

Villa San José

Abierto todo el año

Ctra. Puertollano, s/n

(Frente antigua Quesera)

Telf.: 21 49 97 CIUDAD REAL

INSERTE SU PUBLICIDAD EN
- LE GARANTIZAMOS SU EFICACIA -

TLF.: 21 53 01. DEPARTAMENTO DE PUBLICIDAD





La agricultura fue un sector con resultados muy negativos en 1994.

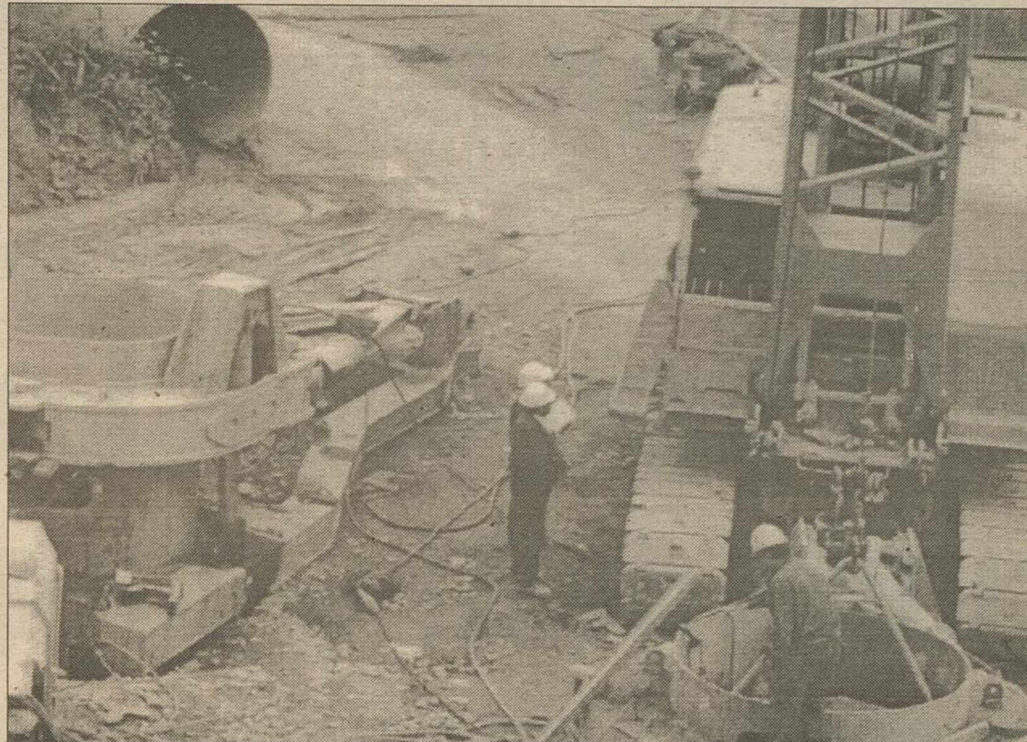

ARCHIVO La construcción no mejoró el pasado año.

ARCHIVO

Según el "Anuario Económico" de la Cámara, que dice que 1994 fue un "año perdido" en el desarrollo

La salida de la crisis económica es más lenta en la provincia de Ciudad Real

La Tribuna

El pasado 1994 fue un año prácticamente perdido en el desarrollo económico de la provincia. Esta es la conclusión a la que llega la Cámara de Comercio de Ciudad Real tras analizar los datos recogidos en el recientemente publicado «Anuario Económico 95».

En el «Anuario» se afirma que la salida de la crisis que en casi toda España se dio por cerrada en 1994 «no se ha dejado notar con claridad», y en este sentido señala que las actividades que motivaron la recuperación (industria, turismo, exportaciones) «no tienen en nuestra economía el peso suficiente como para impulsar todo el sistema productivo, y a ello hay que sumar un malísimo año agrícola en Ciudad Real, que tendrá graves repercusiones sobre la industria transformadora agroalimentaria».

Mal año agrícola

Sobre el año agrícola, afirma que «las heladas y la sequía se cebaron sobre casi todas las principales producciones arrojando grandes disminuciones de cosecha y el consiguiente aumento de precios». La campaña de aceite fue la única positiva, mientras que hubo importantes descensos en cereales, cultivos hortícolas y en la vendimia.

La manifestación más clara de la crisis que señaló el «Anuario» es la caída del mercado de trabajo. Así, según estos datos, la población ocupada pasó de 143.400 personas en 1993 a 137.150. La pérdida de ocupados fue del 4,4 por cien, mientras que en Castilla-La Mancha fue del 3,9 por ciento y la media

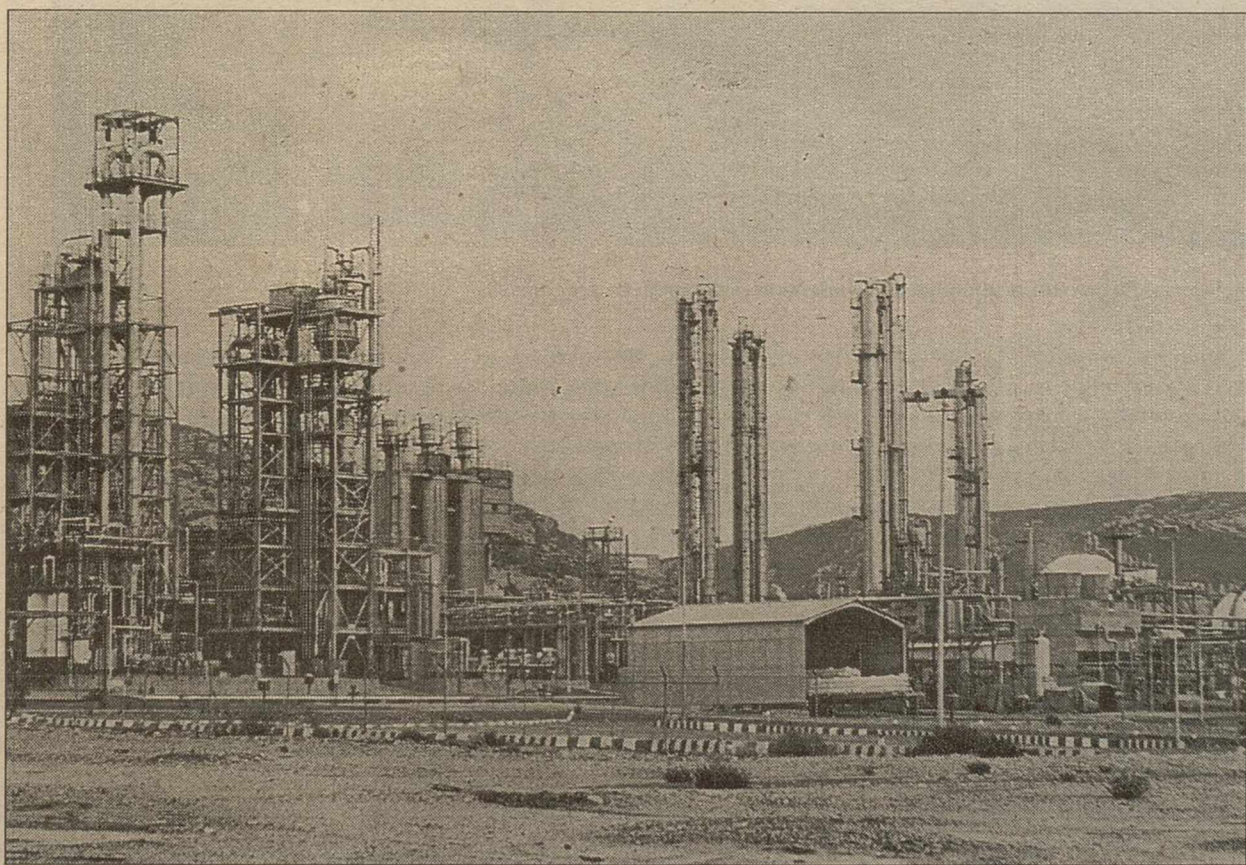

Los productos químicos tiraron de las exportaciones.

ARCHIVO

nacional no llegó al uno por ciento.

Además del ajuste de plantillas, también tuvo un comportamiento negativo la inversión, y cita como ejemplos las escasas cifras de matriculaciones de vehículos industriales o de empresa y el descenso en el sector de la construcción. En este sector, disminuyó la licitación oficial tanto en número de obras como en presupuestos. También los ayuntamientos concedieron menos licencias para viviendas nuevas.

Datos esperanzadores

A pesar de este panorama, el

«Anuario» señala algunos signos y «datos esperanzadores» del cambio de tendencia, como la matriculación de vehículos, el consumo de electricidad y movimiento de viajeros en los hoteles, así como la apertura de centros de trabajo, la recuperación de la industria química (especialmente en Puertollano) y de las exportaciones.

Este indicador es el que se destaca en el «Anuario» por el nivel de crecimiento. En 1994 las empresas de la provincia exportaron por valor de 33.604 millones de pesetas, mientras que el valor de lo importado fue de 22.195 millones.

El más importante tirón de las

exportaciones fue el producido por los productos químicos y materias plásticas fabricadas en Puertollano.

También crecieron los envíos al extranjero de la industria agroalimentaria, así como los de maquinaria y bienes de equipo.

Los principales países de destino de nuestras exportaciones fueron, por este orden, Francia, Portugal, Alemania, Italia, Reino Unido, Países Bajos, Turquía, Marruecos, etc.

Por lo que respecta a las importaciones, la mayor parte fueron de maquinaria y tecnología, en cuya cifra total influyó mucho la construcción de la central de Elcogas en Puertollano.

El origen de los productos importados fue mayoritariamente Alemania, seguido de Francia, Italia, Reino Unido, Japón y Portugal.

1994 fue por tanto el segundo año consecutivo en el que la actividad exterior de nuestras empresas tuvo un «excelente resultado», concluye el «Anuario».

Las matriculaciones de vehículos pasaron de 5.335 en el año 1993 a 6.132 el pasado año. Otro indicador positivo, el consumo eléctrico, también aumentó desde 75.293 MWH hasta 95.000.

Siguiendo con otros indicadores económicos, el consumo de cemento pasó de 246.417 Tm a 271.893 Tm, lo que apunta a una recuperación del sector de la construcción.

Por lo que respecta al crédito y al ahorro, se afirma que la escasa actividad económica se apreció en la poca demanda de créditos del sector privado, aunque las Administraciones sí aumentaron su endeudamiento.

Expectativas

El cambio de tendencia ya mencionado de algunos indicadores, según el «Anuario», puede indicar que 1994 fue el año del final de la crisis. A reafirmar esta conclusión contribuye también la disminución de los efectos comerciales devueltos o impagados en un 27 por ciento, así como el aumento de las aperturas de centros de trabajo en un 25 por ciento.

Citando datos de la Dirección Provincial de Trabajo, el «Anuario» destaca que en 1994 se abrieron en la provincia 886 nuevos centros de trabajo, 180 más en el año anterior, «aunque el total de puestos de trabajo que ello supuso fue ligeramente inferior».

El alcalde de Puertollano considera que la entrevista con Bono tendrá un carácter protocolario porque ya está suficientemente informado

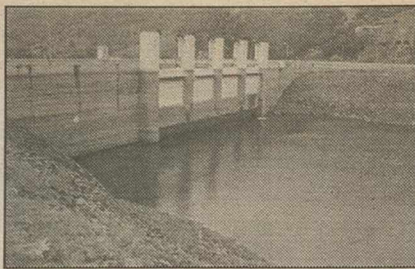

La Tribuna

PUERTOLLANO

Sánchez Calderón no ve incompatible el nuevo embalse con un trasvase

El Pleno sobre Las Navas, antes de la visita a Bono

El alcalde de Puertollano, Casimiro Sánchez Calderón, considera que la construcción de una presa en el paraje Cerrada de Las Navas no sería un impedimento para conseguir un trasvase desde la cabecera del Tajo. Para Sánchez Calderón, de este trasvase dependerá el futuro industrial de Puertollano.

Luis RESOLA

Para el alcalde de Puertollano, la única solución para el futuro de Puertollano pasa por un trasvase desde una de las cuencas al norte de la zona, y esto es precisamente lo que los representantes de la Mesa por el Agua van a plantear al presidente de la Junta de Comunidades, José Bono.

Según Sánchez Calderón, el presidente regional conoce la importancia de la industria de Puertollano y la situación de los embalses que suministran agua a la zona, por lo que la entrevista, fechada para el día 15 de septiembre, en el palacio de Fuensalida, podría tener un carácter más bien protocolario y de agradecimiento al presidente de las gestiones efectuadas hasta el momento por la institución que dirige.

De hecho, tras la entrevista con José Bono, al que se pedirá su apoyo personal para la inclusión de Puertollano en el tercer ramal del trasvase Tajo-Segura en un lugar de preponderancia,



Sánchez Calderón confía en poder sacar adelante el proyecto de Las Navas.

ARCHIVO

los representantes de la Mesa por el Agua se entrevistarán con el consejero de Agricultura de la Junta de Comunidades, Mariano Maraver.

Sánchez Calderón afirma que los representantes de la Mesa por el Agua y el consejero de Agricultura establecerán un plan de trabajo "día a día", en el que se tratarán temas, aparte de las medidas hidráulicas, como la situación del Puertollano Verde. Según Sánchez Calderón, Mariano Maraver se compromete,

antes de marcharse de vacaciones, a mantener estos contactos periódicos con los representantes de Puertollano.

Con respecto a la construcción de una presa en el paraje denominado la Cerrada de Las Navas, Sánchez Calderón estima que se producirá un Pleno Municipal para solicitar formalmente la inclusión de esta presa en el Plan Hidrológico Nacional antes de la entrevista con el presidente de la Junta. Para Sánchez Calderón, tanto las empre-

sas del Complejo Industrial como Elcogás, que comenzará su periodo de pruebas en marzo del año que viene, como la propia ciudad de Puertollano están interesadas en asegurar el abastecimiento, por lo que la presa de Las Navas puede ser un proyecto altamente interesante. Sánchez Calderón espera que Izquierda Unida no vote en contra de la solicitud de Las Navas, a pesar de que en el último Pleno sobre el agua pidieran el aplazamiento de este punto.

Nueva reunión de la dirección de CLH y sindicatos para desbloquear el convenio

Efe

El presidente de la Compañía Logística de Hidrocarburos (CLH), Juan Sancho Rof, se reúne hoy con los secretarios generales de las federaciones de químicas de UGT y CC.OO para intentar desbloquear la negociación del convenio; informaron fuentes sindicales.

Según las mismas fuentes, el conflicto -que ha originado la convocatoria de paros entre el pasado mayo y octubre- responde a la intención de la dirección de la compañía de reducir en 500 trabajadores la actual plantilla, de 2.600 personas.

Las centrales consideran que no es necesario el ajuste y recuerdan que el plan aplicado entre 1991 y 1994 supuso el despido de 1.000 empleados.

Sindicatos y dirección de empresa han mantenido numerosos contactos durante los últimos meses sin conseguir desbloquear la negociación del convenio colectivo, que comenzó hace más de un año.

Las organizaciones sindicales mantienen los paros de dos horas por turno, que desarrollan alternativamente en distintos aeropuertos españoles y que, ayer, afectaron a El Prat (Barcelona) y Barajas (Madrid), donde se establecieron unos servicios mínimos del 45 y el 35 por ciento de las plantillas, respectivamente.

Fuentes aeroportuarias indicaron que la protesta no ha tenido incidencia en ambos aeródromos y se han mantenido los horarios previstos. Los paros se sucederán los próximos 18, 21, 23 y 25 de agosto y los días 4, 6, 11, 13, 15, 18, 20, 22, 27 y 29 de septiembre, coincidiendo en su mayoría en Barajas y El Prat.

Puertollano tendrá oficina de arbitraje laboral propia

L.R.

La delegación de la Consejería de Industria de Ciudad Real piensa solicitar, formalmente, al Ayuntamiento de Puertollano un local para la instalación de una oficina de arbitraje laboral.

Según ha podido saber LA TRIBUNA, el delegado provincial de Industria, Luis Sánchez Miras, mantuvo anteayer una conversación por teléfono con el

alcalde de Puertollano, Casimiro Sánchez Calderón, sobre la posibilidad de que el Ayuntamiento ceda un local o piso para instalarla, corriendo a cargo de la delegación el resto los gastos para su puesta en funcionamiento.

El alcalde de Puertollano ha manifestado su intención de conseguir el local para esa oficina. De momento, se espera la notificación oficial de la solicitud de la Delegación de Industria para trasladar el asunto a la correspon-

diente comisión informativa.

Actos de conciliación

La oficina de arbitraje laboral se encargará de los actos de conciliación en casos de conflictos laborales.

La intención de la delegación de Industria es evitar el traslado constante de los habitantes de Puertollano a Ciudad Real para solucionar estos asuntos, previos a la vía judicial.



Sánchez Miras quiere una oficina propia para Puertollano.

ARCHIVO

En la reunión de septiembre, los sindicatos UGT, CCOO y SEMAF, exigirán la normalización de la estación de Campo de Criptana

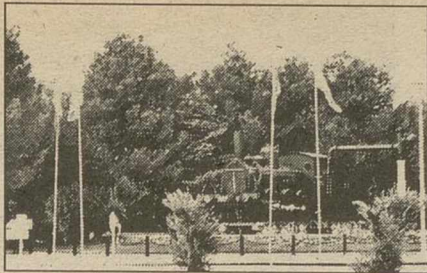

La Tribuna

ALCAZAR DE SAN JUAN

Destinada a fijar el nivel de plantilla de la compañía pública en la provincia de Ciudad Real

Aplazada hasta septiembre la Comisión de Empleo de RENFE

El Comité de Empresa de RENFE en Ciudad Real y la Compañía Pública han decidido por unanimidad aplazar hasta el próximo mes de septiembre la celebración de la Comisión de Empleo provincial que estaba previsto llevar a cabo en la reunión que ambas partes mantuvieron ayer en Alcázar de San Juan.

Domin VILLAREJO

El objetivo de la reunión era fijar el nivel de plantilla de la compañía pública en la provincia de Ciudad Real, si bien la ausencia de varios miembros del Comité de empresa, que se encuentran de vacaciones y la asistencia tan sólo de cuatro miembros en representación de RENFE, aconsejó el aplazamiento.

En cualquier caso, los sindicatos aprovecharon la ocasión para entregar a los representantes de la empresa un escrito firmado por UGT, CC.OO. y SEMAF, en el que se solicita de RENFE básicamente información. Entre ella, la relación nominal de trabajadores por UNES (Unidades de Negocio), las vacantes que existen según la empresa, trabajadores con residencia provisional y agentes cedidos por otras residencias, los no aptos para su servicio y, sobre todo, aquellos que se han jubilado y los que se han acogido al plan de bajas



La ausencia de miembros del Comité de Empresa y de RENFE aconsejó el aplazamiento.

incentivadas.

Todos estos datos son fundamentales para poder fijar la plantilla de esta empresa, según Pedro Mota, miembro del Comité de Empresa en representación de CC.OO.

Precisamente el problema más importante de la red ferroviaria provincial es el nivel de excedentes de plantilla que afecta principalmente a los colectivos de conducción y talleres. Alrededor de 50 agentes de conducción aparecen como sobrantes en

Ciudad Real y Puertollano, mientras que en Alcázar son 30. A estos excedentes se suman 40 más de talleres también en el mundo ferroviario alcazareño. Son más de 40 trabajadores que en la actualidad no tienen trabajo en los talleres y por lo tanto, podrían verse afectados por un traslado a otras dependencias.

Otra de las cuestiones que han quedado para septiembre, según Pedro Mota, es la normalización de la estación de Campo de Criptana, como se sabe, cerra-

da desde el pasado mes de julio. Un tema que el responsable sindical calificó como «muy delicado y que puede ser objeto de movilizaciones por cuanto desde la misma se facturan muchos millones, especialmente por la empresa Honesta Manzaneque que cuenta con un apeadero ferroviario». Mota viene a incidir en este tema en la denuncia que ayer llevó a cabo el Ayuntamiento de Campo de Criptana, cuyo alcalde exigió en nombre de todo el municipio la

reapertura de la estación, amparándose, entre otras cuestiones en su rentabilidad económica.

Unidades de negocio

Para el sindicalista el problema es la división de la compañía pública RENFE en Unidades de Negocio aisladas. De forma que si la unidad de circulación pierde dinero con la venta de billetes, cierra la estación, a pesar de que el departamento comercial facture al año más de 250 millones de pesetas.

Por su parte, Antonio González, del Comité de Empresa, manifestó que existe un acuerdo marco firmado el año pasado entre los sindicatos y RENFE, en el que se reflejaban unos cuadros de servicio, en el que figuraba Campo de Criptana, "por lo que es incomprensible esta actuación unilateral, estando en pleno proceso de negociación". No obstante, señaló, se han presentado las denuncias oportunas ante la Dirección Provincial de Trabajo, y "exigimos que el cuadro de servicio de la estación de Criptana sea incluida en el nivel de plantilla de RENFE en la provincia de Ciudad Real".

González añadió irónicamente que el sistema de bloqueo desde Albacete con el que se regula actualmente la estación de Criptana, "eso sí es prestar buen servicio".

Por último, Pedro Mota ha señalado que el cierre de Campo de Criptana puede ser el primero de otros previstos en la provincia de Ciudad Real. Estaciones cuyo nombre no quiso avanzar, pero que, según sus palabras, se están inspeccionando y podrían cerrarse dentro de unos meses.

Merendero AGUADIS

Viernes y Sábados música en directo y...

sus especialidades.

Carreterín de la Atalaya, s/n.

ASAJA continúa en su postura de negociar "todo o nada, porque lo que pedimos es de justicia para los agricultores de Castilla-La Mancha"

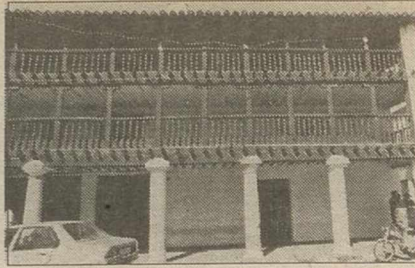

La Tribuna

TOMELLOSO

Mañana viernes, los agricultores de ASAJA se manifestarán ante el MOPTMA

Fresneda: "El discurso de Bono nos da más fuerza para seguir"

El secretario regional de la organización agraria ASAJA, José María Fresneda, cree que el rechazo unánime de todas las fuerzas políticas de Castilla-La Mancha al trasvase es "importante, sirve para crear conciencia, pero no lo evitará". Asimismo, el discurso de Bono, "da más fuerza para continuar".

Domin VILLAREJO

La organización agraria ASAJA considera que es "positiva" la resolución aprobada en las Cortes regionales, para iniciar acciones legales contra el trasvase Tajo-Segura, aunque sus dirigentes "dudan de que sirva para algo".

Fresneda destacó el punto sexto de la resolución en la que se contempla una de las reivindicaciones de ASAJA que hace referencia al incremento de las ayudas por sequía, aunque igualmente antes de adoptar una postura Al respecto, señala que primero se tiene que elaborar el documento y que el consejero de



Fresneda afirma que lo que dijo Bono les ayudará a seguir con el encierro.

Agricultura les llama para dárselo a conocer. Asimismo el discurso del presidente Bono «en la línea de las reivindicaciones de ASAJA, nos hace pensar que toda la sociedad de la región nos

apoya y nos da más fuerza para continuar con la postura adoptada de mantener el encierro que se inició el pasado día 1», afirmó Fresneda. ASAJA continúa en su postura de negociar «todo

o nada, porque lo que pedimos es de justicia para los agricultores de Castilla-La Mancha» por lo que en próximos días, abandonarán el encierro únicamente para trasladar sus reivindicaciones ante los organismos correspondientes.

Con respecto al encierro, tras más de 200 horas ininterrumpidas, y ante la masiva asistencia de agricultores, según ASAJA, ayer fueron instaladas unas tiendas de campaña en el parque de la Plaza del Ayuntamiento.

Mañana viernes se concentrarán ante la sede del Ministerio de Obras Públicas para pedir al ministro Borrell la habilitación de pozos comunitarios, indemnizaciones para el viñedo seco y que se retiren las sanciones impuestas a aquellos que han negado sus viñas.

Ante el Ministerio de Agricultura, pedirán que se derogue el Estatuto de la Vid, la Viña y los alcoholes que prohíbe expresamente regar el viñedo. Pero este departamento se queda para la próxima semana en el calendario de movilizaciones, junto a las Confederaciones Hidrográficas, entre otras acciones.

ATHENE se suscribe a la campaña de Greenpeace contra las pruebas nucleares

M.C.

La Asociación de Educación Ambiental y Conservación de la Naturaleza de Tomelloso, ATHENE, ha hecho público un comunicado en el que informa de la reunión celebrada el pasado 30 de julio para analizar la reanudación de las pruebas nucleares por parte del Gobierno Francés.

ATHENE ha decidido suscribir la campaña que está realizando Greenpeace en contra de la reanudación de esas pruebas en el Pacífico, al tiempo que condena enérgicamente la actitud del Gobierno de la República Francesa, contraria a la política de pacificación mundial establecida por la ONU, máximo organismo en el cual participa Francia. La asociación ecologista pide también la exigencia de medidas, a los organismos

pertenientes para que este hecho sea condenado y su práctica abandonada, solicitando además la repulsa del Gobierno español para con estos hechos, y también la de la comunidad internacional en su conjunto. ATHENE quiere así llamar la atención de los ciudadanos, con respecto al hecho nuclear, ya sean centrales o bombas, por su peligrosidad y poca eficacia. «El problema -según ATHENE- nos afecta, dada la relativa cercanía de las centrales de Trillo y José Cabrera, en Guadalajara». Con este manifiesto, ya son dos las asociaciones ecologistas de la zona de Tomelloso que se suman a las protestas contra la realización de pruebas nucleares en el Pacífico, a parte del Ayuntamiento de Tomelloso, que en el último Pleno de julio, aprobó una moción institucional, propuesta por IU.

Estafaban con cheques de gasóleo pertenecientes a un vecino de Socuéllamos

La Tribuna

Un vecino de Socuéllamos, identificado con las iniciales T.M.P., denunció ante la Guardia Civil un delito de estafa. Según informa el Gobierno Civil, el reseñado indicó que en estaciones de servicio de Torralba de Calatrava, Daimiel, Carrión de Calatrava, Migeltorra y Ciudad Real podría haberse cometido un presunto fraude por tres jóvenes que, por medio de unos cheques de gasóleo, propiedad del denunciante, acudían a las gasolineras para adquirir gasóleo agrícola tipo B, entregando para el pago uno de estos cheques, por valor de 10.000 pesetas. Los jóvenes solicitaban el cambio en metálico, por lo que pudieron haber cobrado por este procedimiento once cheques por un importe de 110.000 pesetas.

Esta cantidad, añade el Gobierno Civil, ha sido cargada a la cuenta que el denunciante tiene en la CCM, a la vez que manifestaron no recordar que le sustrajeran los referidos cheques.

En Alcázar de San Juan, el delegado del concesionario Ford denunció que sobre las 13,45 horas del pasado martes, una mujer de raza gitana con un niño en brazos y otro de unos seis años de edad, se personó en el establecimiento para comprar una lata de aceite, que pagó con un billete de 10.000 pesetas. Posteriormente, pidió la devolución del aceite, al considerar que era caro, dándose a la fuga con las 10.000 pesetas y las 7.000 que anteriormente le habían devuelto. Esta misma operación intentó llevarla a cabo en un taller cercano, sin poder lograrlo.

"Manantial del Vino" presentó ayer el XV Festival de Folclore

Montse CASTELLANOS

El Grupo Folklórico «Manantial del Vino» de Tomelloso, en colaboración con el Ayuntamiento de la localidad y con la Hermandad de la Virgen de las Viñas, ha organizado para el próximo día 19 de agosto, el XV Festival Internacional de Folklore «Ciudad de Tomelloso». El presidente de dicho grupo folklórico, Jesús Francisco Moreno, acompañado del concejal de Festejos, Francisco Díaz, y del tesorero de la Hermandad, Emilio Navarro, presentó ayer en rueda de prensa la programación del festival, que este año contará con la participación de seis grupos, uno de ellos extranjero.

Además del patrocinio del Ayuntamiento, el festival cuenta también con la colaboración de la Federación Española de Agrupaciones de Folklore, el Consejo Internacional de Organizaciones de Festivales de Folklore y de las Artes Tradicionales (CIOFF-España) y la Federación Castellano-manchega de Asociaciones de Folklore. Los grupos participantes serán el de Coros y Danzas «Virgen de las Viñas» de Tomelloso; el Grupo de Canto y Baile Folklórico «Krakowiaczy», de Polonia; el grupo de coros y danzas «Cristo de Veracruz», de Mora de Toledo; el Grupo de Danzas del Ayuntamiento de Tudela (Navarra); el Grupo Municipal de Danzas «Estoraque», de Coin (Málaga) y el grupo folklórico «Manantial de Vino», de Tomelloso.

A los grupos se les llevará a hacer una ruta turística por las bodegas, cooperativas y museos de la localidad, para terminar en el Auditorio del Museo López Torres, donde tendrá lugar el momento más entrañable del día. En el museo, según explicó Moreno, los grupos efectuarán la imposición de bandas y el intercambio de regalos. Asimismo, será el momento en el que «Manantial del Vino» haga entrega de sus galardones anuales: VII Trofeo Nacional de Folklore, que este año ha recaído en Pilar Maldonado Blázquez; el nombramiento de socios de honor a los hermanos Serna Ramírez y al Colegio José María del Moral; y el nombramiento de «Gañán del Año» a Francisco Javier Cerezo Perales. Según Jesús Francisco Moreno, el Festival cuenta este año con un presupuesto de 1,5 millones de pesetas. Moreno, así como el concejal de Festejos, quisieron también animar a los vecinos que participen en los actos programados para el día del Festival, uno de los que gozan de más renombre en España y reconocimiento internacional.

Los alrededores de 11.500 habitantes viven, casi en su totalidad, de la agricultura; sector muy afectado esta campaña por la sequía

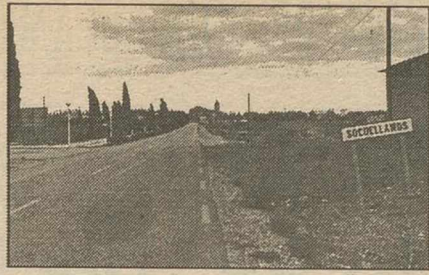

La Tribuna

SOCUELLAMOS

Uno de los retos a los que se enfrenta el nuevo alcalde es acabar con el déficit municipal

Socuéllamos celebra las fiestas en honor del Stmo Cristo de la Vega

Elisa NAVARRETE

tria de la zona.

Según los propios socuellaminos, el ambiente de su ciudad es muy tranquilo y agradable, unas condiciones estupendas de vida que sólo son alteradas, por ejemplo, por la reciente huelga que han mantenido los agricultores de esta localidad, junto a los de otras zonas, para reivindicar al Gobierno nacional medidas económicas y de infraestructura para paliar los efectos de la sequía, además del perdón de las sanciones impuestas por el riego de viñas en periodos no permitidos, entre otras cosas. Y es que los habitantes de esta localidad, cuna del líder regional popular, José Manuel Molina, están muy sensibilizados con los problemas de la agricultura.

Déficit municipal

El alcalde de Socuéllamos se refirió también al déficit del año pasado del Ayuntamiento que ronda -dijo- los 517 millones de pesetas con lo que el débito municipal actual es de unos mil millones de pesetas. Según Sebastián García, «estamos haciendo estudios del gasto que hubo el año pasado, al mismo tiempo que se están intentando reducir el de este año. También se están estableciendo programas de financiación a largo plazo y se están ejecutando refinanciaciones de la deuda».

Entre los retos del edil socuellamino figuran la creación de más infraestructuras, así como

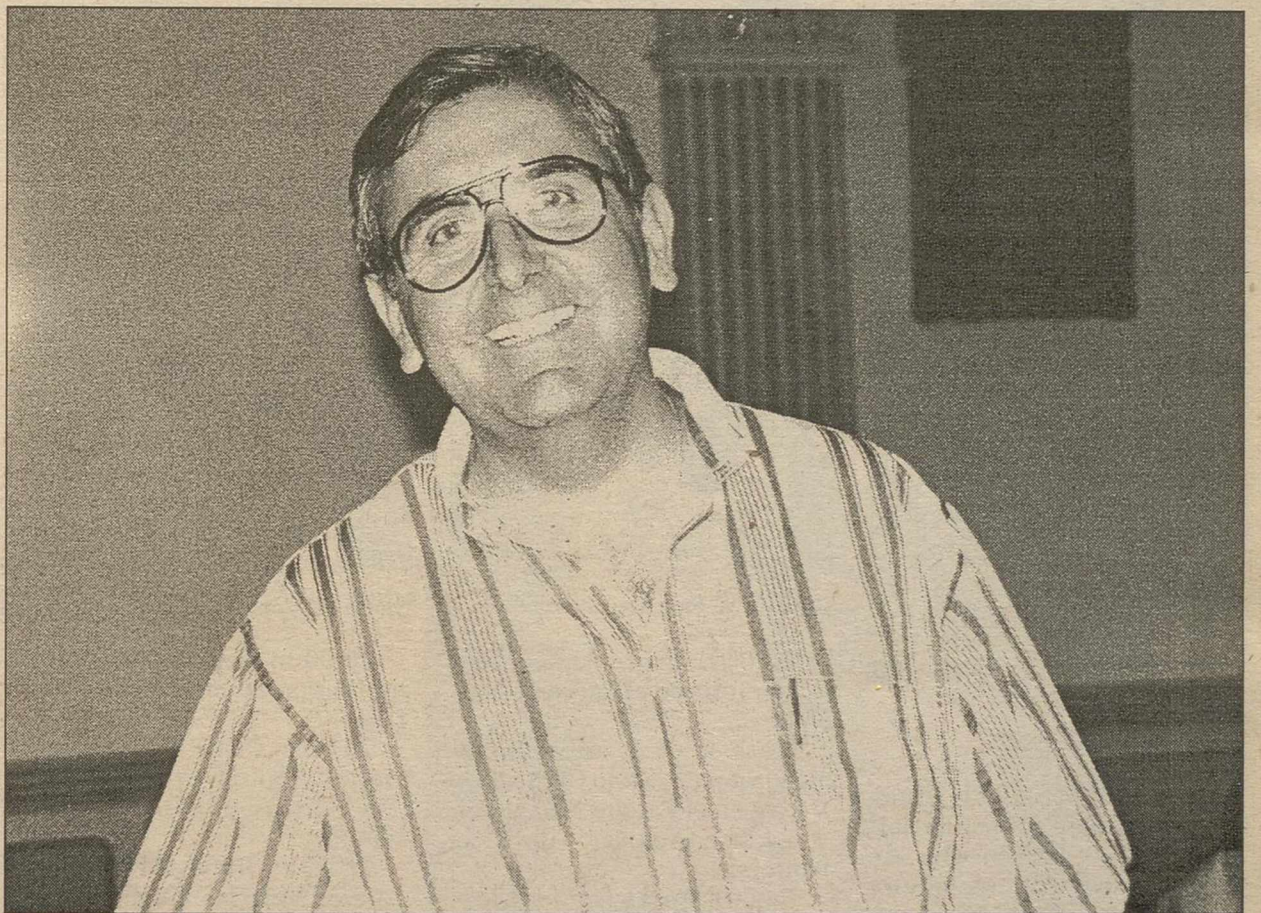

Sebastián García Martínez, alcalde de Socuéllamos.

la dotación de más servicios a esta localidad. También pretende remodelar la plaza de la Constitución y el parque municipal, construir un auditorio, remodelar el edificio de la Casa Consistorial, la pavimentación y acerado de todo el centro de la localidad y, por último, la puesta en marcha del Polígono Industrial.

Por último, Sebastián García

Martínez, aprovechó la entrevista con este medio de comunicación para transmitir un mensaje a los habitantes de Socuéllamos; el edil alcalde les pidió que, por unos días y sobre todo los agricultores, "dejen a un lado los problemas cotidianos e intenten divertirse y pasarlo lo mejor posible en compañía de sus familiares y amigos».

El baile en honor de las reinas y las damas es el acto más destacado

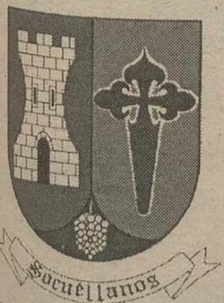

EL AYUNTAMIENTO DE SOCUELLAMOS INVITA A TODA LA PROVINCIA A VISITAR SU FERIA Y FIESTAS EN HONOR AL SANTISIMO CRISTO DE LA VEGA



Construcciones METALICAS de Socuellamos, S.L.

ESPECIALIDAD: PUERTAS AUTOMATICAS

Felices Fiestas

C/ San Antón, 3 - Telf.: 926 53 15 51 Part. : 53 12 24 - 13630 SOCUELLAMOS (C. Real)

Como cada año, los socuellaminos han elegido dos reinas y cuatro damas

Programa oficial de las fiestas en honor del Cristo de la Vega



Mª José González Navarro, reina.



Elena Mateo Pérez, dama.



Mª Carmen Moreno, dama.



Francisca Parrá García, reina.



Carmen Mª Sánchez, dama.



Gloria Mª Gómez Cabero, dama.

La Tribuna

Día 10 de Agosto

9,30 h: VIII Trofeo de Bolos Locales. Lugar: antiguo ferial.
11,00 h: Exhibición de submarinismo deportivo, con ginkana en la Piscina Municipal.
19,00 h: Tenis final de la categoría Junior en el Polideportivo Ramón Lodares.
19,00 h: Toros. El Cartujano «Como bailan los caballos». Gran espectáculo ecuestre de alta escuela con baile de caballos andaluces y exhibición de doma de un toro bravo. Precios Populares. Lugar plaza de toros.
20,00 h: Fútbol «I Cuadrangular de fútbol 7» entre la Agrupación Deportiva de Socuellamos y otros equipos.

20,00 h: Espectáculo infantil con Julia en el Parque Municipal.
22,00 h: Gran subasta organizada por el «Stmo Cristo de la Vega» en el Parque Municipal.
24,00 h: Actuación de Silvia Pantoja.
24,00 h: En la terraza de Dulce Pequeña actuación de la Granja.

Día 11 de agosto

9,00 h: Tiro al plato. Carácter local.
9,30 h: Bolos, «VIII Trofeo de bolos castellano». Carácter local. Lugar: antiguo ferial.
11,00 h: Día de la bicicleta. Recorrido por el pueblo en bicicleta. Salida del Ayuntamiento.
19,00 h: Tenis. Final Dobles Caballeros. Lugar: Polideportivo Ramón Lodares.

20,00 h: Actuación infantil en el parque municipal con «Tris Tras».
23,00 h: Cante con Sanchez Molina, Santiago, Encarny y Luis Correas; en el parque municipal.
24,00 h: Grupo de Pop Rock Toreros Muertos. Lugar: plaza de toros.

Día 12 de Agosto

8,00 h: Concurso local de Arada con Tractor en La Losilla.
9,30 h: Tiro de reja. «VIII Trofeo de carácter comarcal» en el antiguo ferial.
10,30 h: XX Concurso Regional de Catadores de Vino en los salones de la Cooperativa Cristo de la Vega.
12,00 h: Juego populares en la Plaza de la Constitución.

16,30 h: Ajedrez en el casino. Categorías: absoluta nacional, absoluta local, cadete y alevín.

17,00 h: Fron-Tenis. Semifinales del X Torneo Local de Frontenis por parejas categoría Absoluta. Lugar: polideportivo Ramón Lodares.

18,00 h: Baloncesto. Semifinales Liga de Verano. Lugar: Ramón Lodares.

18,00 h: Baloncesto. Trofeo Feria y Fiestas Juvenil, Club de Baloncesto Socuellamos-Argamasilla. Lugar: Nuevo pabellón.

19,00 h: Exhibición de Escalada en el Polideportivo Ramón Lodares.

19,00 h: Tenis. Final de la categoría de Veteranos. Lugar: Polideportivo Ramón Lodares.

19,00 h: Gran acontecimiento taurino homenaje a las grandes figuras del toreo. Palomo Linares, Ruiz Miguel, Antonio José Galán, y los rejoneadores Manuel Jorge Oliveira y Jesús Angel Hernández. Precios populares. Al final del espectáculo habrá suelta de vaquillas.

20,00 h: Baloncesto. Final de la Liga de Verano. Lugar Ramón Lodares.

20,00 h: Actuación infantil «Marisol y sus muñecos».

20,30 h: Baloncesto Trofeo Feria y Fiestas en la categoría de Senior Club de Baloncesto Socuellamos- Infantiles en el nuevo Pabellón Cubierto.

21,00 h: Subasta del Stmo. Cristo de la Vega en el parque municipal.

23,00 h: Actuación de Primi Ortega en el parque municipal.

24,00 h: Concierto Pop Rock grupo Los del Paso. Terraza Aaronville. Plaza de la constitución.

24,00 h: Elección Miss Castilla-La Mancha. Lugar: Vértice de La Mancha.

Día 13 de Agosto

9,30 h: Petanca. «VIII Trofeo de Carácter Nacional Libre por Dupletas». Lugar: antiguo ferial.

10,30 h: II Cuadrangular de fútbol «Cruz Roja Socuellamos». Equipos: Guardia Civil, Policía, Cruz Roja, Protección Civil. Lugar: Nuevo Pabellón Cubierto.

11,00 h: Día del Caballo. Pasacalle ecuestre.

12,00 h: Juegos Populares en la Plaza de la Constitución.

18,00 h: Final Categoría absoluta Fron-Tenis, Polideportivo Ramón Lodares.

18,00 h: Tenis. Campeonato Femenino en el Ramón Lodares.

19,00 h: Trofeo Machaco triangular entre los equipos de La Solana. Albacete Sub 19 y Unión Deportiva Socuellamos. Lugar Campo de Fútbol Paquito Giménez.

20,00 h: Actuación infantil en el Parque Municipal del Grupo Acción Estable Teatro 0.

22,00 h: Gran cena y baile de gala a la reina y damas en el Vértice de La Mancha.

23,00 h: Actuación de Carmen Macareno en el Parque Municipal.

24,00 h: Certamen de Pop Rock con la actuación de «69 Fluidos» y dos grupos más de la región. Lugar: plaza de toros.

Día 14 de agosto

11,00 h: X Torneo de Frontenis por parejas. Semifinales. Categoría infantil. Lugar: Polideportivo Ramón Lodares.

23,00 h: Actuación de A.C. Empotros Flamencos Quintana en el parque municipal.

24,00 h: Actuación de «Presuntos Implicados» en la Plaza de toros.

Día 15 de agosto

9,30 h: VIII Trofeo de Caliche categoría Nacional en el Antiguo ferial.

10,30 h: Ciclismo. Escuelas de todas las categorías en el Paquito Giménez.

12,00 h: Frontenis. Final Trofeo local categoría infantil en el Ramón Lodares.

12,00 h: Ciclismo. Categoría de cadetes en el Paquito Giménez.

17,00 h: Final Gran Gaby en el Nuevo Pabellón.

19,00 h: Tenis. Final absoluta en el Ramón Lodares.

19,00 h: Exhibición de Judo con la participación del campeón de Castilla-La Mancha 1995. Lugar: Ramón Lodares.

22,00 h: Entrega de premios en el parque municipal. Traca fin de fiestas.

En las mesas más distinguidas de buen VINO... "CRISTO DE LA VEGA Y SIGLO XVI"

SCDAD. COOPERATIVA CRISTO DE LA VEGA "BODEGAS CRISVE"

TRADICION COMUN DE LA MANCHA

La Reconquista del Vino y su Cultura

SOCUELLAMOS -Ciudad Real- LA MANCHA

Teléfono (926) 53 05 46 - Fax 53 00 24



Mesón La Manigua

PLATOS TIPICOS MANCHEGOS
COMIDA CASERA Y DE ENCARGO

C/ Manigua, 43 - Telf.: 926 50 04 71 - 13630 SOCUELLAMOS (C. Real)

Les desea
Felices Fiestas



Algunos historiadores atribuyen la fundación de Socuéllamos a la separación de dos "villarejos"

Un castro ibérico-oretano, origen de Socuéllamos siglos antes de Cristo

Elias ALCOLEA

En el término del actual Socuéllamos y a unos siete kilómetros de distancia se encuentra ubicada la llamada «Casa de la Torre». Si nos remontamos a unos siglos antes de Cristo, en el mismo lugar, dadas sus condiciones estratégicas (elevación de terreno a la orilla del entonces caudaloso río Záncara) existía un castro (Ibérico-Oretano) y en su entorno, una serie de pequeños núcleos o lugares donde vivían familias en los periodos de paz.

He podido constatar esto por encontrar cerámica de la época, más de medio molino ibérico y abundantes pruebas de que se ha fundido bronce.

Existencia de un núcleo hispano-romano

Tras la invasión y conquista romana estos pueblos se fusionaron con los conquistadores (también he encontrado sigilata roja y negra de origen romano y existe muy cerca, en el río Záncara, un puente romano que en tiempos tuvo un «Miliario» y una calzada que posiblemente era la ruta de la sal, que desde Alcaráz, aproximadamente, llegaba a Salamanca, pasando por unas salinas romanas que aún existen entre El Bonillo y Viveiros), que nos confirma la existencia de un núcleo hispano-romano.

Con la invasión árabe, en el siglo VII, fue destruido Oretum y su Obispado y en el castro oretano de nuestra referencia se construyó una torre o castillo llamado de Aliazar.

Después de la Reconquista de La Mancha por Fernando III El Santo, Alfonso X El Sabio concedió a Pedro Fernández, comendador de Segura, el castillo de Aliazar «que es en La Mancha», mediante Carta Puebla fechada el año 1256 de la era cristiana. En este territorio se fundó la Encomienda de Veceyat, según reza en el «Cartón 315 Socuéllamos-Documento nº 1».

Entre los pequeños núcleos o lugares de población de la Encomienda había un lugar enclavado en fértil valle, entre collados, que toma el nombre de Socuéllamos: so-collado-álamos, que significaría «bajo el collado de los álamos».

Peleas por las aguas de un pozo

En contraposición con esta teoría, el diccionario geográfico Madoz junto con otros historiadores atribuyen la fundación de Socuéllamos y Villarrobledo a la separación de dos «villarejos» que, en las crónicas de Felipe II figuran con los nombres de Villarejo de San Bartolomé y Villarejo de San Nicolás. Según dicen, estos villarejos se peleaban por las aguas de un pozo durante la época de Fernando El

Emplazado, el cual dio la orden de separación.

Esta teoría la rebate, a mi juicio, el Documento nº 2 del Cartón 315-Socuéllamos del Archivo Histórico Nacional que dice así: Amojonamiento entre la Orden de Santiago y el Concejo de Alcaráz en razón de los términos de Veceyat y Villarejo Rubio, el cual adjunto como prueba de que no hubo tal separación ni, por consiguiente fundación de pueblo alguno pues ya existía el Robledillo de Záncara (actual Villarrobledo) y el lugar llamado Socuéllamos.

A comienzos del siglo XIV alrededor del castillo de Aliazar (Casa de la Torre) había un núcleo de población que tenía unos 150 habitantes, mientras que en el núcleo de Socuéllamos sólo había 90.

Con motivo de la guerra entre Juana la Beltraneja e Isabel la Católica, el castillo de Aliazar fue destruido y la Encomienda pasó definitivamente a Socuéllamos que llega a tener 1500 vecinos a finales del siglo XV y «la Torre» queda despoblada.

La Encomienda de Socuéllamos, cuyo primer comendador fue Pedro Fernández y uno de los últimos el Infante Carlos María Isidro de Borbón, fue una de las más ricas de la Orden de Santiago y durante el reinado de Carlos III llegó a tener una renta de «ciento veinte y seis mil veinte y seis reales de vellón».

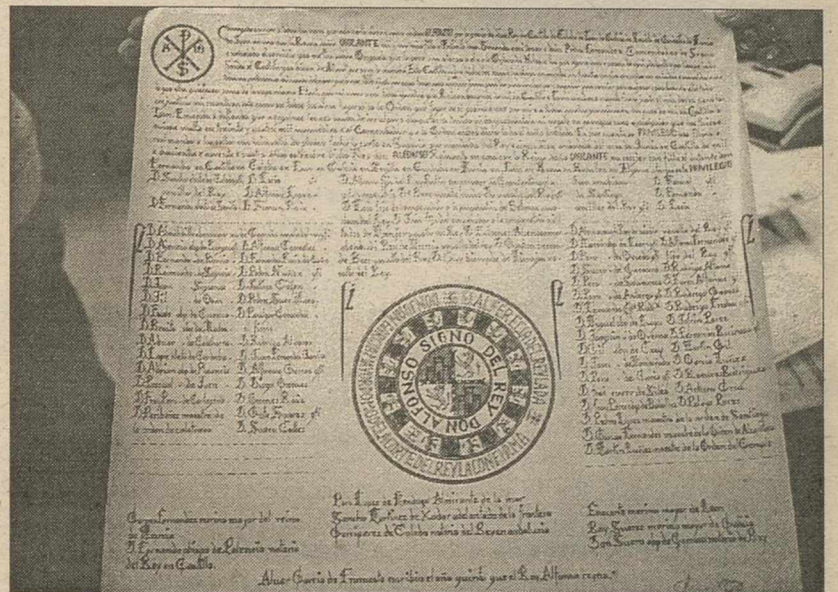

Uno de los documentos que desvelan datos sobre Socuéllamos.

RUEDA

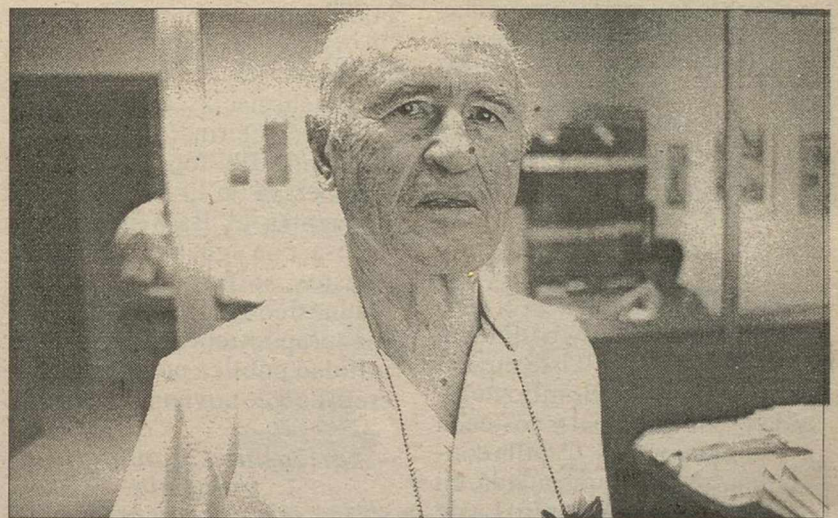

Elias Alcolea, historiador reconocido en la provincia.

RUEDA

DISCO - BAR



Dulce Pequeña



ORGANIZA EL 10 DE AGOSTO EL CONCIERTO

GRUPO

LA GRANJA

ENTRADA LIBRE

Plaza de la Constitución - Tel.: 53 26 64 - SOCUELLAMOS

Gardenia Floristería

AHORA MEJORES PRECIOS
PRODUCCION PROPIA



P. Cervantes, 35 y José Ruiz, 3 - Telf.: 926 53 23 72 / 53 04 97 - 13630 SOCUELLAMOS (C. Real)

Debido al estado pantanoso de sus aguas, ha sufrido enfermedades y epidemias

Socuéllamos: la historia de un pueblo con raíces arraigadas

Porfidio SAN ANDRES

La población de Socuéllamos está asentada en una extensa llanura abierta a los cuatro vientos, encontrándose su altitud comprendida entre los 330 m. por la parte de Tomelloso y 800 m. por la de Alhambra, sin que alrededor del casco urbano tenga montañas o cerros que la resguarden por algún sitio.

El templo más importante es el parroquial bajo la advocación de Nuestra Señora de la Asunción, de estilo gótico degenerado con torre de 32 m. que le da un aspecto esbelto. Situada en el barrio antiguo de la población, ampara a los feligreses domiciliados en la parte norte de la división que hace el ferrocarril. Parroquia de San José, recientemente inaugurada, que ampara la parte sur del ferrocarril.

Ermitas de distinto trazado y época son las de Ntra Sra de Loreto, patrona de la Villa, situada a la vera del cementerio anterior al actual, y hoy Parque de Loreto. Otra en el paraje «El Llano», dedicada a San Antonio. Otra dedicada a San Isidro, a la orilla del río Zancara, en el sitio denominado «Titos» o «Puente de los Serranos». Existe otra en la carretera de El Bonillo dedicada a San Cristobal y costeadada por los camioneros. Capilla consagrada a María Inmaculada, en la Plaza de José Antonio. La de San Ramón, en el Hospital-Asi-

lo del mismo nombre. Otra en el Colegio de Hermanas Carmelitas. Hay que destacar también que han desaparecido varias muy antiguas.

Cada barrio de la población dispone de sus escuelas unitarias y grupos escolares graduados de niños y niñas. Instituto de Enseñanza Media (Sección Delegada). Colegio de niñas, regentado por Hermanas Carmelitas, en régimen de internado, medio-pensionistas y externas.

Este pueblo ha sufrido en el curso de su historia muchas enfermedades y epidemias debidas al estado pantanoso de sus aguas; pero gracias al constante desvelo de las autoridades se ha conseguido construir las necesarias obras de desecación y hoy es un pueblo saludable, con ínfimo coeficiente de mortalidad.

Asisten al vecindario siete médicos, cuatro practicantes, cuatro farmacias, una comadrona y dos veterinarios.

Dentro del término y a tres kilómetros de la población, se encuentra el Balneario de la Hijosa, con aguas ricas en compuestos sulfurado-cloruradomagnésico-cálcicas de gran valor terapéutico, declaradas de utilidad pública por el Real Decreto de 4 de noviembre de 1918.

Agricultura, ganadería e industria

Propia de su situación geográ-



Los socuellaminos disfrutaban de las comodidades esenciales.

fica, la agricultura es mediterránea. Es un pueblo fundamentalmente agrícola, siendo la vid el 90 por ciento de su principal riqueza. Le siguen otros cultivos en menor importancia como las hortalizas.

En cuanto a la ganadería, la técnica moderna ha eliminado las 1.750 cabezas de ganado mular, asnal y caballar de que se valía la agricultura para sus cultivos. Igualmente, van desapareciendo las aves de corral. Dado que el

término está intensa y extensamente cultivado, existe poco pasto, por lo que el ganado lanar también ha disminuido mucho, existiendo unas 2.000 cabezas y teniendo poca importancia el vacuno.

Por lo que respecta a la industria, ésta gira a base de la transformación de los productos agrícolas o industriales auxiliares de la agricultura.

Posee talleres mecánicos, herrerías, construcción de mue-

bles, materiales para la construcción urbana, imaginería, fábricas de alcohol y una gran cooperativa vinícola con sección de mostos concentrados de uva.

Festejos más destacados de la localidad

Del 10 al 12 de Agosto se celebra la Feria y Fiestas tradicionales en honor del santo patrón, el Santísimo Cristo de la Vega, con carácter religioso y profano. Del 1 al 3 de noviembre, coincidiendo con las festividades de los Fieles Difuntos y Todos los Santos, se celebra otra feria, principalmente comercial, donde las mujeres hacen su acopio de utensilios caseros y la chiquillería se divierte, una vez más, con atracciones de su edad, en el ferial.

El día 8 de septiembre, festividad de la patrona, Nuestra Señora de Loreto, se organiza una solemne función religiosa con procesión y subasta de objetos donados a la Virgen y Fiesta de la Vendimia con proclamación de una reina.

Típica romería el 15 de mayo, festividad de San Isidro, a su ermita, enclavada junto al río Zancara, en el paraje de Titos, junto a la carretera que va a Las Mesas y Cañada Real de Gando.

El 30 de abril y el 3 de mayo, festividad de la Exaltación de la Santa Cruz, se cantan los Mayos en honor y alabanza de la Virgen y personas queridas, por la noche, delante de los domicilio y durante el día en las Cruces domiciliarias vestidas para la fiesta.

Cabalgata de Reyes Magos, terminando en el Belén vestido en la plaza principal, donde llegan para adorar al Niño de Dios y ofrecerle sus presentes, con el natural regocijo de los niños y niñas que acuden en masa a presenciárselo y que esperan después la visita de los Reyes Magos en sus hogares.

DISCO-BAR
AARONVILLE
SOCUELLAMOS

PRESENTA EN CONCIERTO

EL GRUPO **LOS DEL PASO**

Sábado día 12, a las 11 horas, en la Plaza de la Constitución de Socuéllamos

Entrada gratuita



GALESA, S.A.

- SERVICIO INTEGRAL TEXTIL PARA HOSTELERIA
- EXTENSO SURTIDO DE TEXTILES Y COMPLEMENTOS PARA EL HOGAR
- DECORAMOS EN CUALQUIER PUNTO DE ESPAÑA

ESPECIALISTAS EN DECORACION DE OFICINAS, HOGAR, HOTELS, SALONES DE BODA, RESTAURANTES

C/ Generalísimo, 55 - Telf.: 926 53 01 13 Fax: 53 05 50 - 13630 SOCUELLAMOS (C. Real)

HOTEL SANTA BARBARA **

Habitaciones con baño completo y T.V.

RESTAURANTE VAZQUEZ

Especialidad en marisco fresco.

SALONES VAZQUEZ

Bodas, bautizos y comuniones.



al servicio de la noche

Carretera las Mesas, Km. 0'300

Telf.: 53 04 94

SOCUELLAMOS

Feria y fiestas

Felices fiestas

Peñarrubia y Lara C.B.

TALLER DE ELECTRICIDAD DEL AUTOMOVIL Y AIRE ACONDICIONADO

Avda. Calvo Sotelo, 34 - Tlf. 53 09 31 - Part. 50 04 32 SOCUELLAMOS

BRIDGESTONE Firestone RECAUCHUTADOS CORONA

FRANCISCO J. DELGADO FERNANDEZ

Servicio y Venta de Neumáticos Neumáticos de importación Equilibrado de Ruedas y Paralelo Digital e Impresora

ASISTENCIA 24 HORAS Pº Mártires, 98 - Tlf. Móvil. 908 - 08 32 79 Tels. 926 - 53 08 08 - Pl. 50 06 20 SOCUELLAMOS

AUTO ESCUELA MONTERO

SISTEMAS DE APRENDIZAJE INFORMATIZADO

C/ Onésimo Redondo, 15 - Tlf. 53 04 18 SOCUELLAMOS

Electrónica REQUENA

Servicio TECNICO TVC

VIDEO - ELECTROMEDICINA

Onésimo Redondo, 39 - Tlf. 53 04 43 SOCUELLAMOS

LIBRERIA Antequera

DONDE ENCONTRARA

- Toda Clase de Material Escolar Libros de Texto Artículos para Manualidades Artículos de Regalo

D. Quijote, 31 Bis - Tlf. 50 06 53

BAR RECREO

Pollos Asados de encargo

ESPECIALIDAD EN MOLLEJAS APERITIVOS VARIADOS LOCAL CLIMATIZADO

C/ Campo de Criptana, 36 - Tlf. 53 25 21 SOCUELLAMOS



Pastelería Andrés

Don Quijote, 48 - Tlf. 50 07 03 SOCUELLAMOS



DisManBe, S.L.

Pº Mártires, 3 - 13630 SOCUELLAMOS (C. Real) Tlf. y Fax. - (926) 53 01 96

en honor del "Santísimo Cristo de la Vega" SOCUELLAMOS - 1995

Felices fiestas

Mª Jesús

ESTETICA Y BELLEZA

C/ Sancho Panza, 3 Tlf. 53 15 03 SOCUELLAMOS



Joyería

CONTRERAS

Distingase comprando en esta casa

100 Años a su Servicio Teléfono 53 01 86 • SOCUELLAMOS



Peluquería de Caballeros JAVIER LOPEZ MARTINEZ

Pedir hora al Tlf. 53 03 44

Pedro Arias, 86 - SOCUELLAMOS

Peluquería de Señoras y Caballeros Antonio y Cary

Reserva hora al Tlf. 53 15 98

D. Quijote, 82 Bajo - SOCUELLAMOS

LAURA MODA INFANTIL Y PRE MAMA

LENCERIA - CORSETERIA - MOBILIARIO INFANTIL

C/ Generalísimo, 101 Tlfno. 53 11 83

Socuellamos

¿Se ha preguntado porqué tantos socuellaminos siguen eligiendo permanentemente nuestros servicios?

¡PONGA EN BUENAS MANOS

LA SEGURIDAD Y GESTION

DE SU EMPRESA!

!!! EN CONFIANZA !!!



C/ Alcázar, 21 • Tlfno 53 00 23 - 53 01 70 • Fax 50 05 23 SOCUELLAMOS (C. Real)

Cierres Metálicos Mamparas de baño Cerramiento de terrazas Paradas de Mercadillo



Rejas, balcones, barandas... y todo tipo de trabajos en hierro y aluminio

Canalejas, 27 Tel. 53 07 22

Carpintería Metálica y Aluminio

Socuellamos

CONFITERIA PASTELERIA BOMBONERIA

Nuestras Especialidades en Pastelería Dulce y Salada:

PIZZAS - EMPANADAS - SALADITOS - TARTAS DE BODA y su extenso surtido en REPOSTERIA, DULCES, TARTAS Y PASTELERIA SIN AZUCAR.

C/ Francisco Jiménez, 32 • Tel. 53 17 95 • Socuellamos

TODOS LOS DOMINGOS Y FESTIVOS SE CUECE PAN



en honor del "Santísimo Cristo de la Vega" SOCUELLAMOS - 1995

Con este sondeo del Ayuntamiento, el primer edil estima que la población de Puerto Lápice tendrá suministro de agua para todo el verano

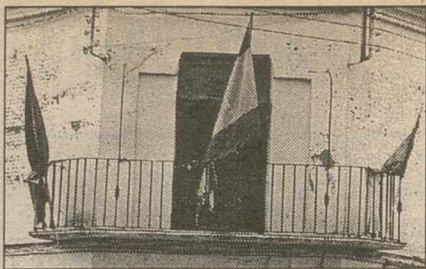

La Tribuna

PROVINCIA

Almagro

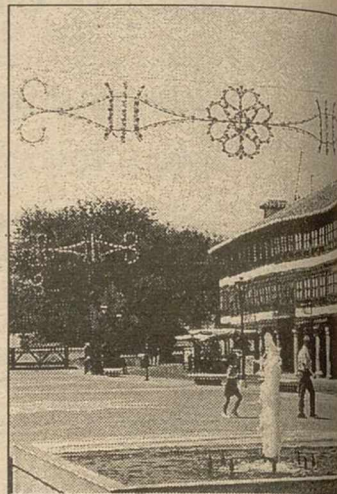

Luces en la Plaza Mayor.

La iluminación de la Feria y fiestas tiene este año un nuevo diseño

Sara BORONDO

El pasado lunes por la mañana se instalaron las filas de bombillas que alegrarán la Plaza Mayor almagreña durante la Feria y fiestas que comienzan dentro de unos días. Es una de las labores que habitualmente pasan desapercibidas, pero este año los almagreños la han notado porque ven algo diferente. Los dibujos que forman las bombillas colgadas sobre las calles son nuevos y han sido diseñados y elaborados por el electricista municipal, Víctor Parras.

Parras dijo que el anterior diseño estaba ya anticuado y los almagreños algo cansados de ver la misma iluminación. Así las hileras de las bombillas tendrán en el centro la cruz de la Orden de Calatrava y a los lados la bandera nacional, tal y como quedaron las cinco que se han instalado en la Plaza Mayor. Esta iluminación se extenderá a las calles Mayor de Carnicerías, Feria, Gran Maestre y San Agustín. También se iluminará parte de la ronda, donde se celebrarán los bailes.

Además de las casi tres mil lámparas que suponen la iluminación específica de la feria, las calles de Almagro contarán con la luz adicional de la instalación montada para el festival. Diseñada también por Parras consisten en las máscaras teatrales clásicas y otro inspirado en el carnaval de Venecia. Estas bombillas estuvieron luciendo durante el Festival de Teatro. El alcalde ha aceptado aprovechar una vez que estaban instaladas para mejorar el lucimiento de la ciudad, recordando así el paso la estrecha relación que tiene Almagro con el teatro. El resultado del trabajo se verá el próximo día 22, cuando se inauguren la Feria y fiestas.

Gracias a un sondeo realizado por el Ayuntamiento

Puerto Lápice asegura el abastecimiento de agua

El Ayuntamiento de Puerto Lápice, a través de un sondeo que ha venido realizando durante catorce días en el antiguo campo de fútbol de la localidad, ha obtenido un pozo que, mediante el método de bombeo, suministrará a la población unos 15.000 litros de agua por hora, lo que evitará los cortes tan pronunciados.

La Tribuna

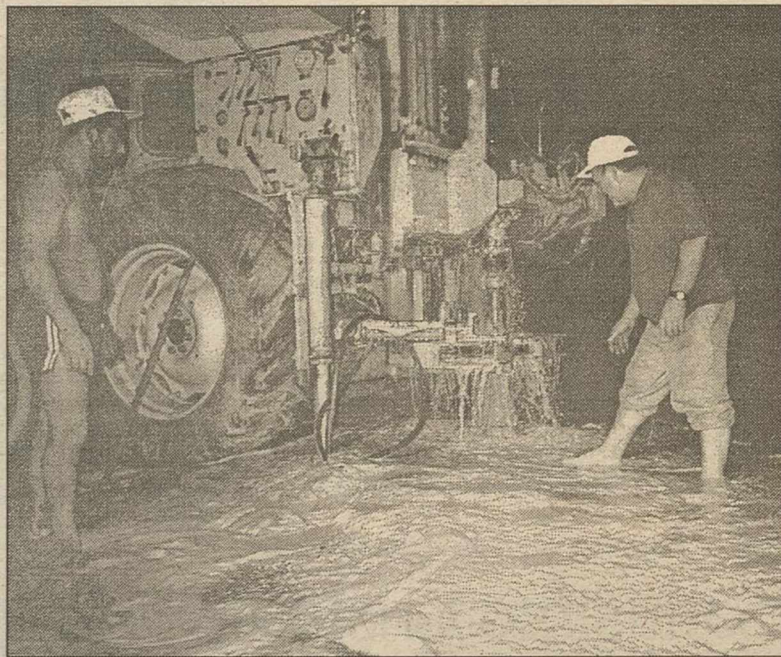

El alcalde, a la derecha, junto al pozo que abastecerá Puerto Lápice.

La población de Puerto Lápice ha sufrido fuertes restricciones, con dos horas de abastecimiento diarias que además "sólo llegaban a la mitad de la localidad, por lo que había que suplir esas deficiencias distribuyendo el agua con camiones cisterna", manifestó el alcalde, el "popular" José Pavón Doral. Del pozo que hasta ahora se abastecían, situado a nueve kilómetros de la localidad, dentro del término municipal de Arenas de San Juan, fue cerrado "porque ya no daba agua, sólo barro", señaló José Pavón.

El primer edil estima que con este pozo los alrededor de mil habitantes del municipio estarán abastecidos durante todo el verano, aunque aún no se conoce con exactitud el aforo de dicho

pozo. Las afirmaciones del alcalde se ven respaldadas con otra captación pendiente, a 15 metros de los depósitos de agua, de la que se espera extraer un caudal de unos 20.000 litros por hora. Actualmente se ha hecho una conducción por encima del suelo desde el nuevo pozo a los depósitos de agua, a unos 300 metros de distancia. La nueva captación, que ha costado al Ayuntamiento 800.000 pesetas, se vio culminada a las dos de la madrugada, momento que fue presenciado con gran expecta-

ción por más de 200 personas. Por otra parte, el Ayuntamiento, gobernado actualmente por el Partido Popular, ha heredado 39 millones de pesetas de deuda, según afirma una nota de este partido, de los cuales algo más de 27 millones se deben a proveedores y el resto son deudas bancarias. Además, según el actual alcalde, el anterior equipo de gobierno municipal socialista gastó 33 millones en una captación, inversión que resultó negativa, ya que no se obtuvo agua.

Grave incendio en una panadería de La Solana

Antonio G^a-CERVIGON

Un incendio de grandes proporciones avivado por la combustión de madera preferentemente se declaró ayer miércoles, a las doce y media de la noche, en una vivienda de la calle Juan Ramón Jiménez de La Solana, propiedad de Pedro Mateos Aparicio. Lo más afectado ha sido la panadería y maquinaria de la misma y el almacén de leña que quedó totalmente destruido. Las pérdidas se calculan en unos tres millones de pesetas.

En la extinción del fuego participaron dotaciones de

Emergencia Ciudad Real, procedente de los parques de Manzanares y Valdepeñas, dos coches bomberos y una ambulancia y miembros de la Policía Municipal.

El suceso, al parecer, comenzó con fuego en las dependencias de la leña que suministraba al horno; alguna chispa de brasa sin apagar y movida por el viento fue la principal causa que se baraja en este incendio, que no afectó al cuerpo habitable de la casa ni fincas colindantes.

El incendio comenzó cuando los moradores del inmueble dormían. Su horario de trabajo

de costumbre comienza a las tres de la madrugada, para servir a sus clientes de mañana el pan.

El fuego alarmó a buena parte de la población debido a la abundante humareda desprendida y propagada por las condiciones favorables de un viento del saliente. El propietario del inmueble afectado, Pedro Mateos Aparicio, y toda su familia, fueron despertados por el fuerte olor que desprendía la combustión de la leña. Por último, la familia desea recalcar la profesionalidad de las dotaciones que participaron en la extinción del incendio.

Almagro

Vendedores del mercadillo aclaran que ellos no son agresores

S. BORONDO

Dos vendedores de pantalones del mercadillo estaban ayer muy enfadados tras la aparición el jueves pasado en este diario de la información referida a una mujer que fue agredida por un comerciante al ir a reclamar por unos pantalones que le habían encogido y quieren dejar bien claro que ellos no fueron. Baldomero, que tiene su puesto hacia la mitad del mercadillo, es almagreño y durante toda esta semana ha tenido que sufrir los comentarios que le insinuaban que él había sido el agresor pese a ser inocente. Otro comerciante de pantalones que tiene el puesto al principio del mercadillo y es de Torralba se le acercó el sábado en Ciudad Real para comentarle el daño que la noticia había ocasionado en su negocio. Baldomero dijo ayer que «no es justo que por uno paguemos todos. Si a mí me viene una señora que ha tenido problemas con unos pantalones se los cambio porque yo mantengo una calidad y tengo pantalones de marca». Ninguno de los dos fue el vendedor que causó el incidente y cuya identidad no pudo ser conocida por este diario.

Corral de Cva.

El grupo de teatro sorprendió con el montaje de "La Camisa"

La Tribuna

Corral de Calatrava vivió el pasado martes una de las noches más entrañables de su semana cultural, la noche de teatro. Este año, con el montaje de "La camisa" de Lauro Olmo, el Grupo de Teatro Popular volvió a sorprender a las más de 700 personas que llenaban el auditorio. El público, que en todo momento permaneció muy atento al desarrollo de la obra, quedó muy entusiasmado del montaje y de la propia representación.

La pieza se desarrolla en un patio de vecinos del Madrid de los 40. Cuenta los sinsabores de varias familias, en especial de una que, a pesar de poner su esperanza en seguir en Madrid, al final se ve obligada, uno de sus miembros, a emigrar a Alemania.

AUDITORIO "LA GRANJA" CIUDAD REAL

FERIAS Y Fiestas 1995

Entrada
Miércoles 16 Agosto

ORQUESTA PLATERIA

"La Granja"
Noche

Entrada
Jueves 17 Agosto

LOS LINES + REVOLVER

"La Granja"
Noche

Entrada
Viernes 18 Agosto

LA GUARDIA + LA TRAMPA

"La Granja"
Noche

Entrada
Sábado 19 Agosto

ORQUESTA MAESTRONIC JUAN PARDO

"La Granja"
Noche

Entrada
Domingo 20 Agosto

SANTIAGO Y SU ORQUESTA

"La Granja"
Noche

Venta anticipada:
Restaurante "EL TORREON"
PIANO PUB
Freiduría TORREMAR
Cafetería AVE

DEL 16 AL 21 DE AGOSTO

El controvertido trasvase del Tajo al Segura de 55 Hm³ no será recurrido, esta vez, por las Cortes de Castilla-La Mancha



La Tribuna

REGION

Los cortes de agua de numerosos pueblos dependen del polémico trasvase

Las restricciones en CLM, pendientes del trasvase

La carencia de agua, un verano más, mantiene en vilo a numerosas poblaciones de la mayoría de las provincias, ya que unas sufren restricciones, otras están pendientes del trasvase Tajo-Segura y la mayoría espera las previsiones del tiempo, para ver si la lluvia llena sus embalses.

Efe

Así, las organizaciones agrícolas valencianas han mostrado su satisfacción ante la posibilidad de que se produzcan lluvias y tormentas en esta comunidad, porque paliarían los efectos de la sequía, lo que también podría ocurrir en los próximos días en Murcia, Andalucía oriental y algún punto del interior peninsular.

El controvertido trasvase de 55 hectómetros cúbicos del Tajo al Segura, que en esta ocasión no será recurrido por Castilla-La Mancha, motivará una concentración el próximo viernes ante el Ministerio de Obras Públicas, Transportes y Medio Ambiente, convocada por los agricultores de la zona en contra del envío de agua y a favor de soluciones para el sector en esta región.

Aunque el trasvase es una cuestión coyuntural, el problema de la sequía es, en algunas zonas de España, un problema estructural, por lo que se han alzado voces, como la de CCOO,

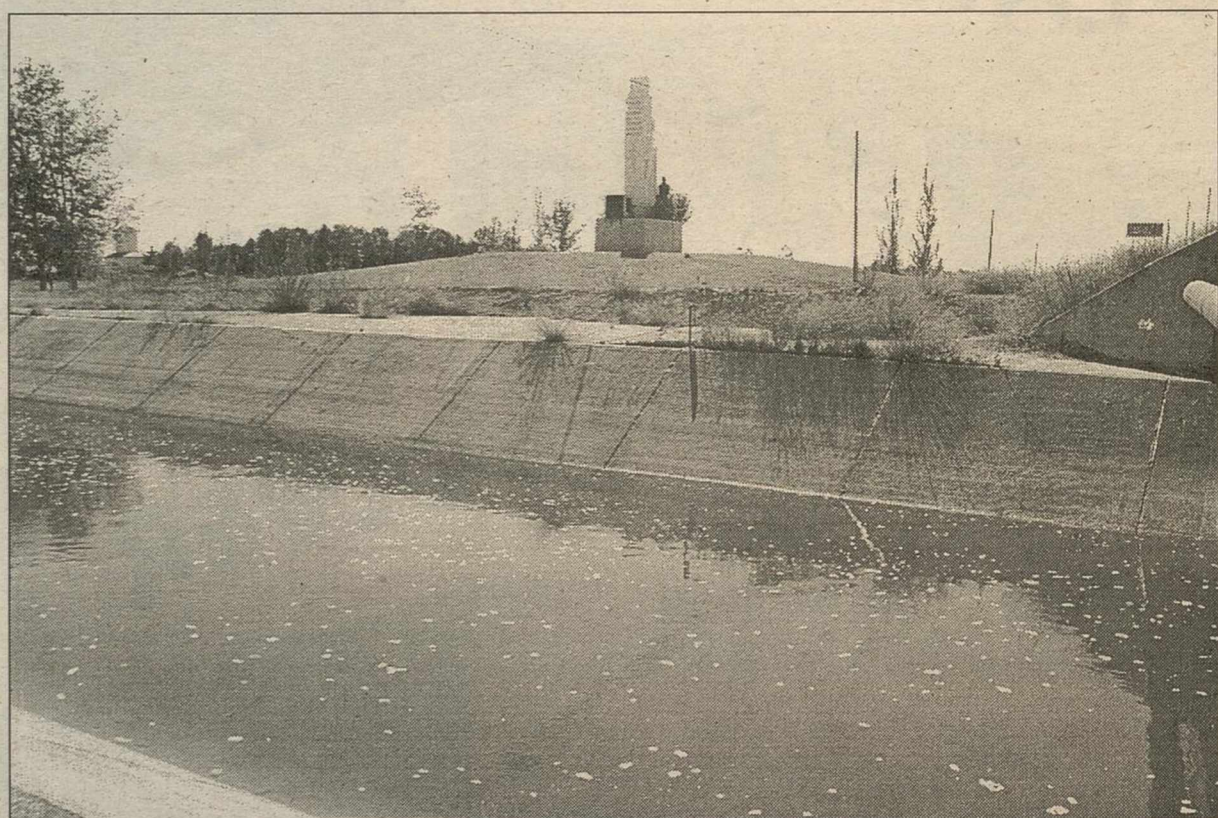

El trasvase Tajo-Segura fue aprobado el pasado viernes, día 4, por el Consejo de Ministros.

ARCHIVO

que reclaman que el ministro de Agricultura, Luis Atienza, defienda a «capa y espada» en la Unión Europea la creación de un fondo especial para cubrir riesgos climatológicos y buscar recursos adicionales.

El secretario federal del Campo de Comisiones, José Fuentes, se reunió ayer en Sevilla con los responsables del sindicato en este área de Andalucía, Extremadura, Murcia, Comunidad Valenciana, Castilla-La Mancha y Castilla y León para

analizar la situación y ha acusado al Gobierno de «lentitud y torpeza» en su política de Agua.

Pese a que unos y otros responsabilizan al Ejecutivo de los problemas y controversias a que ha dado lugar el trasvase, Esquerra Republicana de Cataluña, que desautorizó al Gobierno como «arbitro adecuado» y propuso que sean las Administraciones autonómicas las que negocien este asunto, pedirá la comparecencia del ministro José Borrell, titular del MOPTMA,

en el Congreso, y la de Jordi Pujol, en el Parlamento catalán, para que ambos responsables hablen de sus políticas de Aguas.

Esta escasez de agua ha motivado, por quinta vez, que la UE apruebe el envío a España desde Alemania de 121.545 toneladas de cebada, para alimentación animal, que había sido solicitada por los agricultores y ganaderos españoles ante la falta de cereales para este fin, a causa de la sequía.

Castilla-La Mancha registró el año pasado 936 infracciones en materia de desempleo

Efe - Toledo

La región castellano-manchega registró, durante el pasado año, 936 infracciones en materia de desempleo (462 cometidas por las empresas y 474 por trabajadores), lo que supone un 7,74 por ciento de las 12.088 inspecciones realizadas.

Según datos facilitados por la Dirección General de la Inspección de Trabajo y Seguridad Social, Andalucía y Cantabria

fueron las comunidades autónomas donde se registró un mayor índice de infracciones en materia de desempleo durante el pasado año.

En el caso de Andalucía, las infracciones detectadas fueron 8.519 (5.877 cometidas por trabajadores y 2.642 por empresas), lo que supuso el 19,05 por ciento de las 44.721 inspecciones llevadas a cabo por ese organismo.

En Cantabria el porcentaje de

infracciones sobre actuaciones realizadas fue del 14,57 por ciento, al haberse descubierto 389 irregularidades en 2.669 controles.

En Extremadura el índice de incumplimientos sobre visitas realizadas fue del 12,11 por ciento, en Ceuta se elevó hasta el 28,17 por ciento y en Melilla al 10 por ciento.

Por el contrario, las comunidades con tasas más bajas de infracciones fueron Aragón, con

un 2,53 %; País Vasco, con un 3,15; Castilla y León, con el 3,46; y Navarra, con el 3,47 %.

En términos absolutos, se registraron más irregularidades en cuestión de desempleo en Andalucía seguida muy de lejos de Cataluña y de Valencia.

La Dirección General hizo el pasado año 265.742 actuaciones en materia de desempleo en el conjunto del país, con el resultado de 22.440 infracciones.

CLM, una de las comunidades que menos quejas presentó al Defensor del Pueblo

Efe - Toledo

Castilla-La Mancha es una de las comunidades autónomas que menos quejas presenta ante el Defensor del Pueblo, según el informe anual elaborado por esta Alta Institución dedicada a la salvaguardia de los derechos de los ciudadanos.

A través de una nota, la Oficina del Portavoz del Gobierno autónomo señala que, según este informe, «la Junta de Comunidades registra uno de los índices más bajos de descontento al representar, con 527 quejas interpuestas, el 2,4 por ciento del total de quejas recibidas procedentes de todo el territorio nacional (un total de 21.705)».

En cuanto a la proporción de número de protestas por cada 100.000 habitantes, la comunidad autónoma se sitúa por debajo de la media nacional, con 31 quejas por cada 100.000 habitantes.

La tendencia de los habitantes de Castilla-La Mancha a la hora de acudir al Defensor del Pueblo es descendente, de forma que de las 58 quejas por cada 100.000 habitantes registradas en 1992, se ha pasado a 31 en 1993.

Después de tramitar un total de 99 expedientes, esta Institución destaca el hecho de que en el 75 por ciento de las quejas presentadas a la Administración actuó de forma correcta y que el 21 por ciento fueron corregidas de oficio.

El parque Nacional de "El Hosquillo" en Cuenca, cerrado hasta el próximo mes de octubre

Efe - Cuenca

El Parque Cinegético Nacional de «El Hosquillo» (Cuenca) permanecerá cerrado a los visitantes hasta el próximo mes de octubre, con el fin de evitar el riesgo de incendios forestales en el mes de agosto y para no perturbar en septiembre la época de apareamiento de algunas especies que lo pueblan.

Según explicó el jefe del Servicio de Montes de la Delegación de la Consejería de Agricultura en Cuenca, José Ignacio Nicolás, el parque se cerró el pasado 1 de agosto, debido a la sequía que acentúa durante este mes la posibilidad de incendios forestales, con el riesgo derivado que suponen las visitas.

Pero no están solos, eso lo aseguro. No pueden estar solos aquellos que quieren coger el presente por la cintura

OPINION

El escenario

La vigilia de ASAJA



ANTONIO GARCIA CERVIGON

Los hombres de ASAJA prosiguen su encierro en el Ayuntamiento de Socuéllamos, con salidas a todos los puntos neurálgicos que requieran la presencia obligada de los agricultores. Allí velan sus armas al estilo Don Quijote. Están aguardando la visita del presidente Bono que no llega. Por unos días han escapado de la monotonía burocrática. La solidaridad está allí presente en el bocadillo compartido y en el vaso del vino. No sé si algún grupo folclórico de tantos y tantos que prodigan en nuestra tierra, las ha ofrecido una serenata a la luz de la luna. Pero no están solos, eso lo aseguro. No pueden estar solos aquellos que quieren coger el presente por la cintura. Es la historia de un amor, como no hay otro igual. El bolero de la tierra con sus hombres. Nunca Socuéllamos será la canción del olvido. Se quejan de que la sociedad está más por el fútbol que por sus problemas. Llevais razón, pero esto es lo que hay. Los portadores de valores absolutos han escayolado la convivencia de los ciudadanos y han taponado su participación en muchos sectores de la Sociedad.

En esta jaula de grillos amaestrados estáis dando la talla. La contestación vuestra de encierro pacífico no encuentra el eco apetecido. Vuestra vigilia es una promesa de futuro. Siempre la noche fue un largo sueño para el agricultor, pero no caigais, por favor, en el mito de la soledad de Robinson. La sequía que padecemos desde hace 4 años ha llevado el drama a vuestros campos. La catástrofe económica que está presente en la agricultura y ganadería de nuestra Comunidad, necesita una total transformación y cuantiosas ayudas para salir de este atolladero.

Diligentes en vuestro empeño a lo largo de estos últimos años vuestras reivindicaciones han estado presentes en el agua como activo económico, social y ambiental es determinante en estas horas para seguir aferrados a la esperanza; estáis dispuestos a reflexionar sobre el sistema de regadíos, sin agravios comparativos con otros compañeros de otras regiones; a que se repongan y conserven los acuíferos; a potenciar un centro de recursos para las nuevas tecnologías del agua, demandais por imperativo el Plan Hidrológico Nacional e incluso queréis poner en marcha la

política hidráulica que se sigue en Israel, que tiene en La Solana, como ya dije en otro artículo; un campo preciso para la estrategia con lagunas de decantación en el tratamiento de aguas residuales, que servirían potencialmente para riego de algunos cultivos. También habrá que zanjar el pasado.

Hemos guiado buena parte de nuestra existencia por el «almanaque zaragozano» y el cierzo nos ha helado las ideas. Durante buena parte del presente siglo se ha visto el ciclo del agua tan elemental como la descripción gráfica del mismo. La cruda y dura realidad ha dado al traste con ese enfoque primario. Pero señores del campo, hay que levantar cabeza. No estais solos. La modorra de la soledad tiene el contrapunto en el paralelismo de las palabras de la historia: «Nunca, tan pocos, hicieron tanto por la agricultura».

De vez en cuando hay que vivir de recuerdos. Sois los mismos hombres que pusisteis a Madrid patas arriba, juntamente con otros compañeros sindicalistas, cuando hace algo más de dos años, tomasteis la Plaza de España y sus aledaños, para llamar la atención del Gobierno y de la sociedad.

La vigilia de ASAJA en Socuéllamos no será estéril. Alguna vez la política agraria de esta tierra nuestra será diseñada a tono con la seguida por otros países de la UE: con una reforma de la OCM que no suponga un quebranto para nuestras viñas; con un sistema fiscal justo, una financiación de la agricultura que no sea una trampa; para que las cooperativas tengan sus propios canales de comercialización; para que se premie a la producción y no lo contrario. En una palabra, hace falta una política agraria, para que estos hombres puedan volver a creer en sus tierras y puedan mantener a sus familias. ASAJA es un colectivo cargado de razón la mayoría de las veces. Las movilizaciones agrarias están justificadas. Si estos hombres no encuentran una tabla salvadora, a corto plazo, pueden derivarse gravísimos problemas en los pueblos. Poreso, ASAJA y los hombres de Pedro Barato en Socuéllamos, están vigilantes, invocando el «pan nuestro» y solicitando una política de eficacia y equidad para el campo antes de que sea demasiado tarde. Por esto, no estáis solos.

Block de notas

Crisis cultural

PEDRO FERNAUD

Si solución de continuidad en occidente se ha pasado de la beatería de la cultura a la hostilidad hacia la cultura. La cultura no «vende» repiten como papagayos los programadores de las televisiones para ocultar su inepticia ante los retos inéditos que plantea nuestra civilización. Porque la cultura, en su raíz originaria, no es un perifollo u ornato prescindible en la vida humana. La cultura es necesaria para la vida, aunque muchas veces se ha puesto la carreta delante de los bueyes y se ha intentado someter la vida a los dictados caprichosos de las modas culturales. Ortega vió con lucidez que la cultura es el sistema de ideas y convicciones sobre el mundo y la vida que en cada época posee el hombre. La cultura no está reñida con la actualidad, antes al contrario. Jung proclamó que sólo es enteramente actual quien es plenamente consciente de existir como hombre. Un hombre culto es el que sabe captar el fenómeno de su época, aquel que palpita con el palpar de su época, Cultura es lo que salva al hombre del naufragio existencial, lo que le permite vivir sin que su vida sea una tragedia sin sentido o un radical envilecimiento. No debiera llamarse culto, sino al hombre que ha tomado posesión de todo sí mismo. Pero la nueva lógica del vídeo y la informática parece conducirnos por sendas que nos apartan de nuestra verídica condición humana. La cultura se ha convertido en un almacén de productos, prácticas y hábitos que no sólo no ayudan a vivir o vivir mejor, sino que, muy al contrario, no hacen más que obturar, impedir y ocultar. Una costra de ruido, de opacidad, de insipidez e insensibilidad devastan aceleradamente las posibilidades de una vida más auténticamente humana. Las producciones del establecimiento cultural cada vez se diferencian menos del resto de las producciones industriales y sociales del Sistema.

Duelos y quebrantos

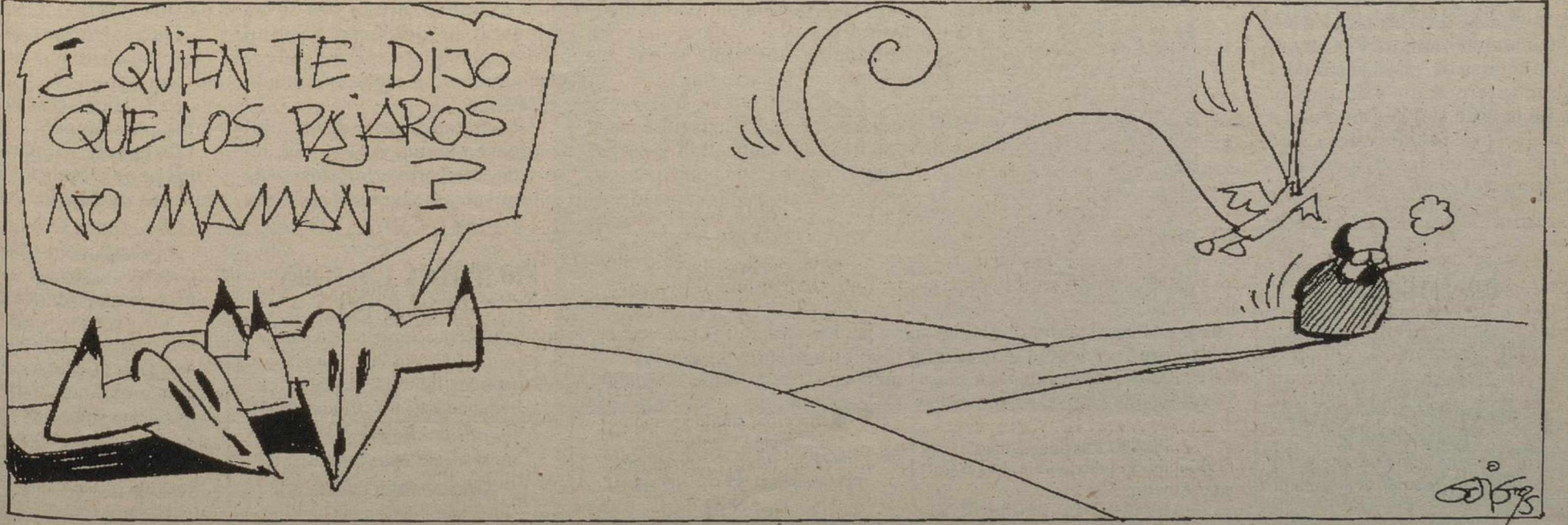

Carta abierta al alcalde de Alcázar

ARACELI OLMEDO

Sr. D. Anastasio López: Usted como alcalde y yo como presidenta de la Comunidad de Regantes del Acuífero 23 en el término de Alcázar podemos, pero no debemos, enfrentarnos y entretenernos en luchas locales. Nuestra misión es ser adalides de la defensa de los intereses generales, resolviendo con generosidad y con visión de futuro los problemas del agua que actualmente tenemos.

Obviamente, y a tenor de sus declaraciones, usted desconoce el convenio firmado por las Comunidades de Regantes y la Consejería de Agricultura sobre el Plan de Recuperación de Humedales suscrito con la Unión Europea, por el que se han reducido los consumos de agua de las explotaciones acogidas al mismo en favor de los pequeños agricultores, que son los que, para su conocimiento, mayor consumo de agua vienen haciendo. Y también nos da la impresión que usted no ha tenido tiempo de pasearse su término ni de pedir información a dicha Consejería, o a sus Delegaciones, sobre el cumplimiento del Plan y las consecuencias de las infracciones.

Por lo que «los terratenientes y grandes propietarios» -como usted señala despectivamente- no están agotando el agua, sino que se están ajustando a los criterios que la Consejería de Agricultura ha impuesto, curiosamente, atropellando los derechos de los regantes con la modificación de los contratos. Criterios con los que su partido político (PSOE) se ha equivocado y yo he denunciado públicamente.

Como usted bien dice, por otra parte, «los representantes públicos tienen la obligación de defender el abastecimiento de agua y luego la del riego». Y así es como tenemos que actuar usted y yo. Y así es como la Comunidad de Regantes, Entidad de Derecho Público, viene luchando y trabajando por la recuperación del Acuífero 23, por la potenciación de la agricultura y por el cuidado del medioambiente. Todo ello, claro, a través de una serie de actuaciones que no considero necesario enumerar para los lectores y seguidores preocupados por el problema que nos ocupa, ya que los medios de comunicación son los fedatarios de nuestra labor, recordándole que entre esas reivindicaciones están: El reconocimiento de los derechos (Registro y Catálogo de Aguas), tecnificación de nuestras explotaciones con sistemas de riego modernos y subvencionados

estamentalmente, caudalímetros homologados (no la ilegalidad que pretende hacer la CHG), Plan de forestación especial para el Acuífero 23, defensa de nuestros viñedos, pozos comunitarios, etc. Una serie de medidas por las que todavía no le he visto a usted luchar, a pesar de su cargo como presidente de la Comisión de Agricultura de las Cortes Regionales.

En cuanto a su obsesión por controlar la Comunidad de Regantes, pensaba que ya se le habría pasado la rabietta desde que yo salí elegida bajo la bendición de su presidencia, aunque todavía hay por ahí una querrela criminal sin pronunciamiento judicial, a la que no le he dedicado absoluta atención de cara al bien de los usuarios y al interés general que usted y yo nos debemos.

Lo que quiero decir, es que mientras la Ley de Aguas esté en vigor, a las Comunidades de Regantes son a las que compete las funciones que usted quiere apropiarse. Y mire Sr. López Ramírez, los alcaldes tienen que dedicarse a las funciones que les corresponde y, si estuviera más sensibilizado a colaborar con la Comunidad de Regantes como lo vienen haciendo otros colegas suyos, nos ahorraríamos mucho tiempo en polémicas inútiles, suponiendo, claro, que a usted le importe de verdad el problema que está atravesando el Acuífero 23, la supervivencia de los agricultores y el futuro de esta zona.

Olvídese, Sr. alcalde, de su megalomanía acuífera, porque de este pastel usted se que come la guinda, la flor preferencial, y nadie se lo discute, pero el resto lo tenemos que gestionar, bien y solidariamente, los regantes. Le guste o no le guste así son las leyes que el PSOE ha impuesto, y por lo que usted vomita sin recato ni reflexión a los medios de comunicación, parece que se ha equivocado de elecciones.

Finalmente decirle, sin acritud y poniéndome a su disposición para cualquier aclaración que precise y para una positiva colaboración futura, que:

- 1.- Su obligación es no alarmar a los ciudadanos, sino informarles para que ahorren en el consumo diario de sus hogares.
- 2.- No es de recibo su actitud encaminada a enfrentar a los ciudadanos, ya que todos, o casi todos los castellano-manchegos, directa o indirectamente, vivimos de la agricultura.

3.- Vigile usted las válvulas de salida de aire de la red que surte a la población de Alcázar, para que no le enganchen gomas destinadas a regadíos agrícolas (la C.R. tiene a su disposición fotografías evidenciando tales «fugas»).

4.- Ocupe un poquito del destino y la calidad de las aguas residuales, exigiendo el Decreto correspondiente para su gestión y uso.

5.- Luche por la realización del Proyecto sobre abastecimientos para su población, entre otras de la provincia de Ciudad Real, al que ya he hecho referencia, y no se disculpe alegando que tardará años en llevarse a cabo. Usted, como político y personaje influyente en el partido del Gobierno, tenía que haberlo realizado hace ya mucho tiempo y, quizá, nos hubiera evitado parte de las guerras intercomunitarias a las que estamos asistiendo y participando.

6.- Si en su ánimo no entra colaborar con la Comunidad de Regantes, al menos déjenos trabajar de cara al bien general al que estamos dedicados, aunque tengamos infractores con los que no estamos de acuerdo ni protegemos, y ocúpese de pagar lo que debe a esta Comunidad de Regantes (desde que se constituyó no ha contribuido lo que le impone la Ley: 619.589 pesetas) así como de que no les falte agua a sus ciudadanos. Nos ha negado usted el pan y la sal, y no contento con ello además quiere arremeter con una entidad de derecho público que está haciendo lo imposible por poner orden en un acuífero en el que las diferentes Administraciones no han invertido ni una peseta, ni han sido capaces de atajar la ruina agraria y ecológica que tenemos encima.

7.- Aunque sea por una sola vez no actúe como claro exponente de enemistad con los agricultores, porque este colectivo está sufriendo la hipoteca que su presidente regional le ha hecho. Es decir, nos ha vendido y esta provincia está abocada a la más absoluta desertización y a la desaparición de su historia agroambiental.

En definitiva, Sr. alcalde, -sin acritud ni resentimiento- que, los agricultores del Acuífero 23 sólo pedimos una Administración que aporte inversiones en infraestructuras y reclame ante la Administración central, con el coraje y con la razón que le asiste, los legítimos derechos al agua de esta zona manchega.



¿Dos gobernantes?

Sr. director:

Anda haciendo declaraciones, a los cuatro vientos, nuestro presidente Bono, para que no se ejecute, para que no se lleve acabo el trasvase del Tajo al Segura. Se muestra, incluso, irritado y enfadado, porque ésto, si Dios no lo remedia, se realizará en un plazo no muy lejano. El Consejo de Ministros, en su sesión del pasado viernes, día 4 de agosto, así lo acordó. Le preguntamos a nuestro presidente que a qué venía su irritabilidad, que a qué su frunce el ceño.

Esto es simplemente una medida más, de las que él y su gobierno nos tienen acostumbrados, al vivir de la improvisación, al vivir de espaldas a las necesidades urgentes y serias, y, en definitiva, al vivir del folclore y la irresponsabilidad, tomando soluciones tardías, costosas, y de parcheo.

El Sr. Bono se hace un millón de kilómetros para besar personas mayores y ahora esos besos se van a volver «golpes duros» en las bocas sedientas de esas mismas gentes, engatusadas por la figura de cartón piedra de un señor presidente que apoya a este Gobierno socialista y es uno de sus máximos valedores.

¿De qué se queja Sr. presidente?

Sr. Bono: ¡que fácil ha tenido el gesto de la dimisión! (Aquí no dimite nadie). Que fácil ha tenido plantarse y decirles que así, sigan ellos. Le acaban de dar dos bofetadas: el trazado para la construcción de la Autovía de Valencia y el trasvase.

¿No es ésto suficiente para demostrarnos a los castellano-manchegos que el verbo dimitir se puede conjugar ejerciéndolo?

Pero no, son muchos «momios», son muchas «pleitesías» las que se perderían y hay que aguantar en la poltrona, pase lo que pase, aunque lo que pase no sea bueno.

Sr. Bono no nos haga más teatro. Las decisiones que toma su gobierno son las mismas que usted toma. ¿No es usted de la ejecutiva de su partido? ¿No es Ud. una de sus máximas figuras? ¿No se habla de que Ud. incluso, sustituiría a Felipe González?

¡Ah!, y por último, ¿por qué en los muchos años que lleva de presidente no ha instado con crudeza, con solidaridad y valentía a los suyos, para que este problema atosigante se hubiera comenzado a arreglar?

Está claro, Ud. no le interesa nuestra tierra. Sólo le interesa el Palacio de Fuensalida y perpetuarse en él. ¡Qué pena que seamos la región más atrasada de

España! ¡Así nos luce el pelo!

Sr. presidente del Gobierno de España. ¿Ha leído los periódicos? ¿Se ha enterado de lo que ocurre por estos lares? ¿Tiene idea de la Mancha y sus problemas? ¿Qué le cuenta el Sr. Bono? ¿Hablan de ésto, o sólo de como atajar las complicaciones que, con tantos presuntos casos raros, les tienen presuntamente alterados?

Hace nada más tres años que celebrábamos la Olimpiada de Barcelona y la Expo de Sevilla. Hace más de cinco años que esta región y otras varias no tenían agua. Hace más de diez años que hay preparado un Plan Hidrológico Nacional.

¿Qué cuernos ha pasado? ¿A qué extrañas directrices se ha plegado su Gobierno para no haber planteado, perseguido y ejecutado o, al menos, iniciado este Plan.

Respetado presidente del Gobierno actual de España, no olvide aquel proverbio clásico de que «el abismo llama al abismo»

y ahí estamos. Las arcas vacías. Los dineros gastados. Las necesidades sin resolver. Los faraones fueron de otros tiempos, de otras épocas, de otras tierras. Planteemos los pies en el suelo, prioricemos y, con sensatez, con valentía y seriedad, llevemos a cabo aquello que, responsablemente, se necesite, dejando para después, aquellas otras cuestiones que, con la debida ponderación, haya que acometer y de las que nunca o casi nunca tengamos que arrepentirnos.

Hay cosas tan importantes, hay situaciones tan trascendentes que su solución tendría que ser al a, b, c, de todo gobernante que se precie, sea del signo o partido político que fuere.

Dichas situaciones no se arreglan con un pleno testimonial de última hora.

Se lo dice un manchego bastante preocupado.

Gregorio Illescas, concejal Independiente en el Ayuntamiento de Miguelturra.

La Tribuna

Año VI
Depósito Legal: CR-1164-1990

Director

Carlos Muñoz de Luna Puyuelo
Redactores Jefe
Marisa García Carretero
Luis Resola Alcalde (Puertollano)

Redacción:

Francisco Javier Peña Cárdenas,
Jesús Fuentes Cabañas, Elisa Navarrete
Talavera, Mónica Ormaechea Cobeaga,
Diego Farto San José, Concha Vicente
García, Alicia García Alhambra, Pilar
Muñoz González, Oliva Carretero Ruiz

Redacción Puertollano:

Ramón de Juan García, Paqui Casado Albertos

Fotografía:

Remigio Rueda Villaverde
Manuel del Moral Manzanares

Agencias Informativas:

Efe, Fax Press, Grafía y Mencheta

Redacción, administración
suscripción y publicidad:
Plaza del Pilar, 7, Entrepilanta.
Teléfonos: 21 53 01 - 02-03-04.
Fax: 21 53 06

EMPRESA EDITORA PUBLICISA

(Publicaciones de Ciudad
Real, S.A.)

Imprime: Editorial Contacto S.L.
Polígono Larache (Ciudad Real)

Editor:

Manuel López Camarena
Departamento Publicidad
José Antonio García González

Exclusiva de publicidad nacional

NOVOMEDIA, S.A.

Director General:

José Manuel Rodrigo

Madrid: Javier Navarro y Antonio
González. Recoletos, 16-2º. Telf: 337
38 03-337 32 20. Fax: 337 38 01. Bar-
celona: Ramón Domínguez. Beethoven,
15. Telf: 201 12 66. Valencia: Santia-
go Sánchez Beato. Embajador Vich, 3.
Telf: 351 10 65

El Supremo debe decidir si se declara competente en el GAL, caso con el que se relaciona a los aforados González, Serra, Benegas y Barrionuevo



El TS estudiará la exposición motivada que Garzón envió sobre el GAL

El Supremo declara hábil agosto para trabajar sobre el caso GAL

La Sala de Vacaciones del Tribunal Supremo decidió ayer por unanimidad declarar hábiles los días 17 de agosto y siguientes para que la Sala Segunda pueda trabajar sobre la exposición motivada que envió Garzón al hallar indicios de delito en el «caso GAL» contra el presidente del Gobierno.

Efe - Madrid

El magistrado José Antonio Martín Pallín explicó que, pese a que el mes de agosto es inhábil, dadas las urgencias y las excepcionales circunstancias del asunto, se han declarado hábiles los días 17 y siguientes hasta que la sala de admisión decida si el Supremo debe admitir trámite y declararse competente sobre este asunto, en el que aparecen los nombres de otros tres aforados: José Barrionuevo, Narcís Serra y José María Benegas.

Este acuerdo fue adoptado durante una reunión de tres horas que mantuvo ayer la Sala de Vacaciones, que acordó también que se remita a la sala de admisión el dictamen del ministerio fiscal, que pidió que el Tribunal Supremo se declare competente para investigar el asunto.

La Sala de Vacaciones está integrada por los magistrados Pedro González Poveda, Angel Alfonso Llorente, Jesús Marina Martínez, Mariano Sampedro, José Antonio Martín Pallí y el fiscal Javier Aparicio Gallego y es la única que puede actuar en el alto tribunal durante el mes de agosto.

Estos magistrados decidieron, mediante un auto, constituirse en Sala de Gobierno a los efectos de habilitar la segunda quincena de agosto, pero se abstuvieron de entrar a conocer sobre la cuestión planteada por Garzón.

Martín Pallín explicó que «dado que el mes de agosto es inhábil, la Sala de Vacaciones decidió actuar como Sala de Gobierno del Tribunal Supremo y habilitar los días 17 de agosto y siguientes para que la sala de admisión de la Sala Segunda



Garzón envió una exposición motivada al Supremo sobre el GAL.

trabajar en el 'caso GAL'».

Para ello, han dictado un acuerdo por el que suspenden a partir del día 17 las vacaciones de los tres magistrados que forman la sala de admisión: Fernando Cotta, José Augusto de

Vega y Francisco Soto Nieto.

Martín Pallín agregó que, si la sala de admisión decide aceptar la competencia del Supremo en este caso, el siguiente paso sería la designar de un magistrado instructor.

La juez Ana Ferrer deberá confirmar el auto en el que procesó a Luis Roldán

Efe - Madrid

El abogado del Estado ha pedido a la juez Ana Ferrer que confirme el auto en el que procesó el pasado mes de julio a Luis Roldán y a otros trece imputados en el sumario seguido para investigar el supuesto enriquecimiento ilícito del ex director general de la Guardia Civil.

En un escrito la Abogacía del Estado se opone a los recursos de los procesados contra la resolución de la instructora del «caso Roldán».

La juez Ana Ferrer procesó a Luis Roldán, a su esposa, Blanca Rodríguez; a su ex compañera sentimental, Elisa Rodríguez; a su presunto testigo, Jorge Esparza; al general de la Guardia Civil Manuel Llaneras; al presidente de la empresa constructora Huarte,

Mario Caprile.

Asimismo, al vicepresidente de la empresa constructora Aspica, José Herminio Lastra; a Agustín Blázquez, supuesto intermediario en una operación atribuida a Roldán; al consejero delegado de Huarte, Ildefonso Aguilar; al director de explotación de la misma empresa, Manuel Carbajosa; al presidente de la constructora Sierra Comendador, Carlos Zuazo. Además, a Antonio y Manuel Messa Buxareu, consejero delegado y vocal del Consejo de Administración de la empresa constructora Cubiertas y Mzov, respectivamente, y a Juan Jorge Prieto Pardina, ex director de diversas agencias del BBV.

Respecto a la petición de Roldán de anular el proceso de su detención y puesta a disposición judicial, el abogado del Estado explica que la falsedad

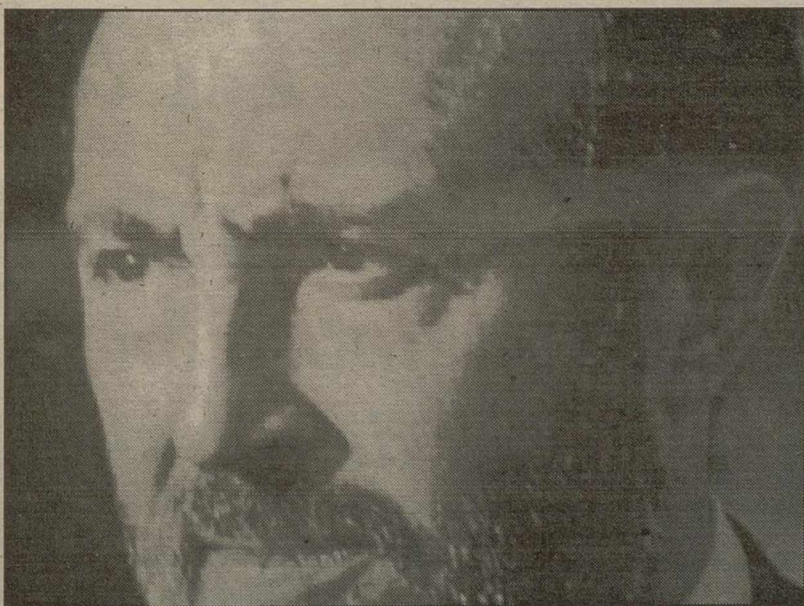

Luis Roldán, ex-director general de la Guardia Civil.

ARCHIVO

de los «papeles de Laos» que acompañaron su traslado a Es-

paña está siendo investigada en otro Juzgado.

Defensa niega que el CESID fuera autor de "pinchazos" a Mario Conde

Efe - Madrid

El Ministerio de Defensa anunció ayer que el CESID «emprenderá todas las acciones legales para despejar cualquier duda sobre la legalidad de sus actuaciones» en relación con las supuestas escuchas telefónicas a Mario Conde y negó «rotundamente» que el centro fuera el autor de los «pinchazos».

En un comunicado, Defensa desmiente la información publicada ayer en Diario 16 respecto a que el ex presidente de Banesto y cinco de sus más estrechos colaboradores sufrieron 122 «pinchazos» telefónicos durante seis meses, hasta el uno de junio de 1995, cintas que están en poder del periódico.

«Fuentes consultadas por este periódico sospechaban del CESID o de la Policía como autores de estas escuchas telefónicas, extremos ambos que han sido desmentidos rotundamente a este periódico», dice textualmente el rotativo, lo que a su juicio «abre la posibilidad de que hubieran sido ordenadas por el juzgado».

El comunicado de Defensa sostiene que esa sospecha se «deja traslucir en otros párrafos de la misma información» y niega «rotundamente» que el CESID llevara a cabo dichas intervenciones telefónicas. Defensa anuncia que el CESID «emprenderá todas las acciones legales necesarias para despejar cualquier duda sobre la legalidad de sus actuaciones».

Manzanares: "Un juez no se puede sentir defendido con el comunicado del CGPJ"

Efe - Madrid

El vicepresidente del Consejo General del Poder Judicial (CGPJ), José Luis Manzanares, manifestó ayer en declaraciones a la COPE que «un juez no se puede sentir excesivamente defendido con el comunicado que el pasado martes emitió el CGPJ», en el que pide sensatez y prudencia en las críticas a los magistrados.

El vicepresidente del CGPJ se refirió al comunicado emitido el pasado martes por el presidente de este órgano de gobierno, Pascual Sala.

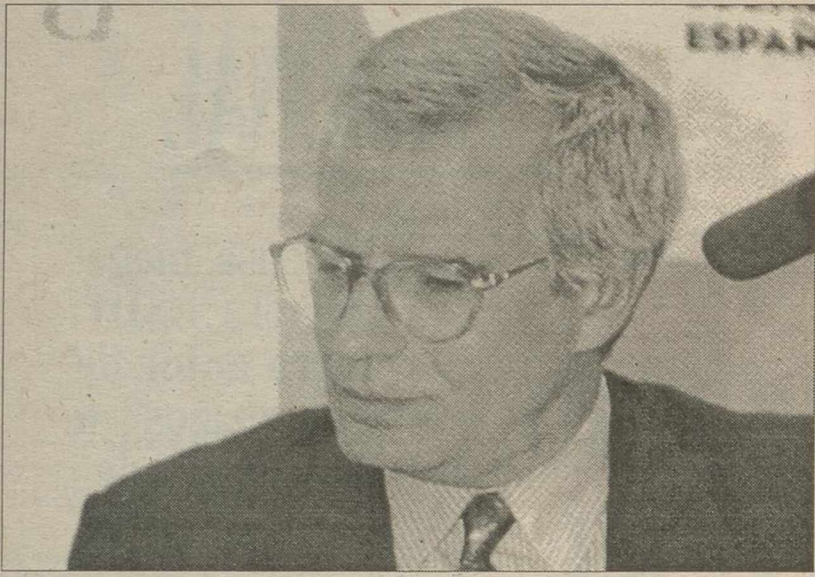

José Borrell, ministro de Obras Públicas.

ARCHIVO

La diputada del PP calificó al ministro de "mentiroso"

De Palacio acusa a Borrell de provocar la guerra del agua

Efe - Madrid

La diputada y dirigente del PP Loyola de Palacio acusó ayer al ministro de Obras Públicas, José Borrell, de «decir mentiras» cuando afirma que el Plan

Hidrológico Nacional se ha retrasado por culpa del PP e Izquierda Unida, y de «haber promovido la guerra del agua» entre los españoles.

En rueda de prensa, De Palacio consideró que «el Gobierno

se ha endeudado hasta las cejas y ahora es incapaz de darnos agua» y afirmó que mientras siga Borrell al frente del Ministerio responsable de la política hidráulica seguirán los problemas con el agua.

La diputada del PP, sin embargo, no quiso pedir directamente la sustitución del ministro, sino que afirmó que «debe haber un cambio global: desde 1985 ha habido seis ministros responsables y ninguno ha sido capaz de poner en marcha el Plan Hidrológico Nacional; Borrell es el último incapaz».

Acusó a Borrell de «haber promovido la guerra del agua» porque ha creado unas expectativas en la España seca que veremos si se cumplen y ha creado temores en las cuencas que teóricamente tienen excedentes de agua».

De Palacio, que tiene la impresión de que el Plan Hidrológico Nacional lo elaborará un Gobierno del PP, explicó que «Borrell también falta la verdad cuando dice que se ha hecho todo lo que se tenía que hacer» y señaló que «durante los últimos años el Gobierno ha vivido hipnotizado por el agua falto y se ha olvidado de la sequía».

Tras quejarse de «la política de parcheo» y «la improvisación» que caracteriza, en su opinión, a los últimos decretos ley aprobados por el Consejo de Ministros el pasado viernes, opinó que ahora se invierten miles de millones en aguas subterráneas a las que no se saca el debido rendimiento a causa de esa «improvisación».

De Palacio se mostró partidaria del trasvase Tajo-segura, pero «bien gestionado», y argumentó que los problemas con el mismo se deben a la mala gestión de la cabecera del Tajo durante los años que han sido húmedos.

Se refirió a la situación de Castilla-La Mancha y al apoyo del PP a la resolución aprobada ayer por las Cortes de esa Comunidad en contra del citado trasvase.

Según la diputada popular, lo que su partido hizo el pasado martes en Toledo fue apoyar las conclusiones finales de una resolución, pero no apoyar a José Bono, presidente de esa Comunidad, que es uno de los responsables de la situación en la que se encuentran los agricultores de Castilla-La Mancha.

Respecto a la posibilidad de que la Generalidad de Cataluña lleve agua desde el Ródano a Cataluña, la diputada del PP afirmó que no tiene nada en contra de esta medida, pero que le parecería una «operación de imagen» y que probablemente la medida no fuera rentable dado su alto costo.

El 15 de agosto el diario
La Tribuna
de Ciudad Real

publicará un Extra dedicado a la Feria y fiestas de 1995, y a todo color.

Junto con el periódico del 15, vd. recibirá sin costo adicional el

Extra Feria de Ciudad Real 1995

sesenta y cuatro páginas con toda la información de nuestras fiestas.

Reserve su ejemplar

foto de diseño de La Tribuna

LAS BUENAS DIRECCIONES

D
E
C
I
U
D
A
D
R
E
A
L

EUROPA, S.L.

LIBRERIA PAPELERIA
Libros de Texto
Fotocopias Color
Regalo Informal
Tinte, 8
Tel y Fax. 926/252847
13001 CIUDAD REAL

PAPELERIA TECNICA
Material de Dibujo
Copias de Planos
Prensa
Jacinto, 1
Tel. 926/230474
13003 CIUDAD REAL

PELUQUERIA M^a LUZ

Alarcos, 1- Ent.
Tel.: 21 11 42
Ciudad Real

LUMÓBER
CORTINAJES - TAPICERIAS

TEJIDOS PARA DECORAR
Gastón y Daniela
Pepe Peñalver

Calatrava, 4 - Ciudad Real

Especial Novios

COMERCIAL **malagueña** MUEBLES

c/ Toledo, 12
Telf.: 926/23 00 56
Fax: 926/23 00 57
13001 Ciudad Real

DE LOS REYES HOGAR

Ropa de hogar
Confección y montaje
de cortinas

C/ Toledo, 3 - Tel. 25 55 19 - Fax: 25 25 56
13001 CIUDAD REAL

Taberna Don GIL

C/ Pozo Dulce, 1
Tel.: 23 21 20
CIUDAD REAL

amichi

C/ Paloma, 13 - 13003 CIUDAD REAL - Tel. (926) 22 82 74

JOYERIA - RELOJERIA

ISMAEL

CALATRAVA, 7 Tif.: 22 85 35

OPTICA San Pedro

OPTICO OPTOMETRISTA
ESPECIALISTA EN LENTES DE CONTACTO
ASEGURAMOS SU ADAPTACION
EN LENTES PROGRESIVAS

C/ DE LA LANZA, 6 Bajo - 13004 CIUDAD REAL - TEL/FAX: 23 22 33

Ana Pueblo

c/ Dufranca del Toboso, 2
Tel.: (926) 23 11 66
Ciudad Real

ALBAHACA

MUEBLES, REGALOS,
LISTAS DE BODA, TAPICERIAS
DECORACIONES PERSONALIZADAS

C/ Palma, 8 - Tel. 25 24 08 - Fax: 25 24 08
13001 CIUDAD REAL

Cerámica & Baño

TERRACOTA

C/ Montesa, 10 - Tif. y Fax 25 10 64
Ciudad Real

spapeleria

SUMINISTROS DE PAPELERIA S.L.

AL SERVICIO DE LA OFICINA

COMPARE NUESTROS PRECIOS

NUEVA DIRECCION:
Montesa, 8
Tel.: 926/23 05 13
Fax: 23 05 15
13001 Ciudad Real

ZAPATOS BOX & BOX

c/ Bernardo Mulleras, 1
Ciudad Real

Carlos

FOTOGRAFIA

Los "regalitos" en fotografía se pagan.

Ahorre mucho dinero este verano.
Traiga sus carretes a revelar y lo comprobará

Elisa Cendrerros, 4 (junto a Correos)
Tel.: 25 15 38
Ciudad Real

Jacadi

Rebajas de 0 a 14 años

Paseo del Prado, 1 - CIUDAD REAL

Carmen Gómez Muebles

Reyes, 2 - Tel.: (926) 22 56 59
13002 Ciudad Real

BOCADILLERIA CASTELLANA

Avda. Torreón del Alcazar, 1

Barjon pub

Tel.: 22 90 44
Ciudad Real

SAYJO, S.L.

SERVICIO OFICIAL DE REPARACION DE ELECTRODOMESTICOS

ARISTON **Indesit**
THOMSON **PHILCO** **ROMER**

INSTALACION Y MANTENIMIENTO DE AIRE ACONDICIONADO

FUJITSU **Panasonic**

C/ Lirio, 41 - 25 16 05 - CIUDAD REAL

MUNDO NOVIAS

C/ FERIA, 5 TEL/FAX (926) 22 30 82
13001 CIUDAD REAL

ARMERIA

Gran Via

Lanza, 6 - Tfno.: 25 32 12 - Ciudad Real

El presidente de Croacia, Tudjman, se negó ayer a acudir a Moscú para una cumbre, convocada por Yeltsin, con su colega serbio Slobodan Milosevic



La Tribuna

INTERNACIONAL

30.000 refugiados serbios de la Krajina huyen ante el avance de las fuerzas croatas

La ONU exige al Ejército bosnio el cese de los ataques a los refugiados

El mando de la ONU en Sarajevo exigió ayer al Quinto Cuerpo del Ejército bosnio, de mayoría musulmana, que deje de cañonear a las columnas de refugiados serbios de Krajina que se desplazan por la carretera que lleva de Glina a Dvor, en Croacia, cerca de la frontera noroccidental de Bosnia.

Efe - Sarajevo

«Han prometido no volver a cañonear a los civiles y regresar a Bosnia», comentó brevemente ayer el teniente coronel Chris Vernon, portavoz de la Fuerza de Protección de la ONU (UNPROFOR) en Sarajevo. Los soldados del Quinto Cuerpo del Ejército de Bosnia-Herzegovina lucharon junto con el Ejército de Croacia contra las fuerzas de los serbios krajineses en las inmediaciones de las fronteras de ambos países, en la zona de Bihac (noroeste de Bosnia).

En la localidad croata de Topusko, cerca de los límites noroccidentales de Bosnia, siguen en condiciones extremadamente difíciles unos 30.000 refugiados serbios de Krajina que huyeron ante la ofensiva del Ejército croata empezada el pasado día 4.

«Los empleados de la ONU en Topusko han informado de varios casos de suicidio y de intentos de suicidio entre esos fugitivos», declaró ayer Alexander Ivanko, portavoz de las Naciones Unidas en Sarajevo. Una patrulla de las tropas de paz de la ONU visitó el pasado martes Velika Kladusa, antigua «sede» del líder secesionista musulmán Fikret Abdic, que hace dos días huyó de la ciudad ante los avances de las fuerzas gubernamentales bosnias en el enclave de Bihac.

«La ciudad está completamente desierta, con pocas señales de destrucciones y con algunas casas con huellas de incendio», según Ivanko.

El presidente de Bosnia-Herzegovina, el musulmán Alija Izetbegovic, junto con el jefe

militar bosnio, el general Rasim Delic, y el ministro de Asuntos Exteriores, Mohamed Sacirbey, visitó Bihac, que durante más de 1.200 días permaneció asediado por las fuerzas rebeldes serbias y las de Abdic.

Varios miles de ciudadanos salieron a festejar la victoria y a recibir a Izetbegovic. «Es uno de los días más felices de mi vida», declaró en Bihac el presidente bosnio ante las cámaras de la Televisión de Bosnia-Herzegovina.

Por otro lado, el presidente de Croacia, Franjo Tudjman, se ha negado a acudir a Moscú para una cumbre con su colega serbio, Slobodan Milosevic, informó ayer el ministerio ruso de Asuntos Exteriores a la agencia oficial ITAR-TASS.



La ONU ha condenado los ataques contra los refugiados.

ARCHIVO

«Zagreb ha informado al ministerio ruso de Exteriores por canales diplomáticos de la negativa del presidente Franjo

Tudjman a viajar a Moscú para asistir a una reunión tripartita ruso-serbo-croata», indicó ITAR-TASS.

Arafat y Peres se reúnen hoy para desbloquear el proceso de paz de Oriente Medio

Efe - Taba (Egipto)

El ministro de Relaciones Exteriores de Israel, Simon Peres, y el presidente de la Autoridad Nacional Palestina (ANP), Yaser Arafat, celebrarán hoy una tercera reunión en la que esperan concretar los acuerdos obtenidos hasta la fecha y desbloquear el proceso de paz de Oriente Medio.

Peres y Arafat reanudaron el pasado martes las conversaciones palestino-israelíes en el balneario de la ciudad egipcia de Taba donde discuten la ampliación del autogobierno palestino en Cisjordania y Gaza y la retirada de esta zona ocupada de las tropas de Israel, entre otras cuestiones.

Ambos políticos, que se reunieron ayer por espacio de cinco horas, reanudaron hoy la ronda de negociaciones que continuará a partir del mediodía de mañana en esta villa ubicada a orillas del Mar Rojo, según anunciaron los implicados.

Al finalizar la reunión, que se prolongó por espacio de más de cinco horas, Peres manifestó que se había obtenido algún avance «aunque aún queda mucho trabajo».

Nagasaki guardó un minuto de silencio en memoria de las víctimas del ataque nuclear

Efe - Tokio

Con un llamamiento para que «no haya más Nagasaki», abolir las armas nucleares y que reine la paz mundial, esta ciudad del sur de Japón guardó ayer un minuto de silencio en memoria de las víctimas del ataque nuclear que sufrió hace 50 años, tres días después de la bomba arrojada sobre Hiroshima.

La ciudad comenzó antes del alba a conmemorar este día,

especialmente en las iglesias, escuelas y hospitales católicos que pueblan Nagasaki, ciudad que reúne el mayor número de católicos de Japón, pues no en vano fue en el pasado el puerto de llegada de misioneros y punto de apertura del país al mundo.

En la reconstruida catedral de Urakami, a 500 metros de donde estalló la bomba, centenares de fieles rezaron por todos los que fallecieron entre sus muros cuando asistían a misa

tal día como ayer hace medio siglo.

Con la asistencia de 30.000 personas, los emotivos actos municipales del aniversario tuvieron lugar en el Parque de la Paz, ante la gigantesca estatua de bronce cuyos brazos señalan la amenaza atómica que vino del cielo y la senda de la paz por la que la ciudad se ha propuesto caminar hacia el futuro.

Hubo ofrendas de agua en un simbolismo que pretendía aplacar la sed de todos los que su-

frieron el diabólico calor de la explosión que quitó la vida aquel día a 74.000 vecinos. «Papá», «Mamá», «Hermano», se podía leer en algunos vasos con agua colocados entre flores e incienso.

El minuto de silencio que se guardó en Nagasaki a las 11.02 de la mañana de ayer estuvo acompañado por el doblar de las campanas de iglesias y templos budistas de la ciudad. Era la misma hora en la que los estadounidenses lanzaron la bomba.

Valeo
EL EQUIPO
DEL AUTOMOVIL



Superarse, una obsesión de Valeo
Distribuidor Oficial

REPUESTOS DE CIUDAD REAL

Recambio en general y bricolage para el automóvil



Valeo
EL EQUIPO
DEL AUTOMOVIL

Carretera de Valdepeñas, 13 - Teléfono 25 01 00 y 25 01 04 - Ciudad Real



El número de parados se redujo entre abril y junio en 117.000 personas y se mantuvo la tónica de contratación por encima de la observada el pasado año

El Banco de España confirma un cierto estancamiento dentro de la recuperación

La economía española creció un 3 por ciento en el último trimestre

La economía española creció en el segundo trimestre del año ligeramente por encima del 3 por ciento, después de hacerlo en un 3,1 por ciento en el trimestre anterior, según estimaciones del Banco de España, que confirman un cierto estancamiento en la senda de recuperación.

Efe - Madrid

El instituto emisor señala, en su último Boletín Económico, que el crecimiento del PIB se presenta en el dinamismo de la demanda interna, impulsada por la inversión, que aumentó entre abril y junio un 9 por ciento respecto del mismo periodo del año anterior, mientras que el sector exterior contribuyó de forma negativa al Producto Interior Bruto.

El informe confirma una «suavización» en el ritmo de crecimiento de la economía en el segundo trimestre, frente a la aceleración experimentada en los tres primeros meses del año, en que el PIB creció tres décimas por encima del 2,8 por ciento con que había finalizado el ejercicio de 1994.

El Banco de España advierte que aunque la inversión continúa actuando como motor de expansión de la demanda interna, se ha aminorado «algo» su crecimiento respecto del primer trimestre, atenuándose la intensidad en la recuperación de la inversión en construcción.

El consumo, afirma, sigue la tónica de los trimestres precedentes, al estabilizar su crecimiento entre abril y junio ligeramente por debajo del 2 por ciento.

Según el informe, la falta de

dinamismo del consumo responde en gran medida a la debilidad de las expectativas de los consumidores y a su incertidumbre sobre la situación económica, así como al descenso de la confianza de los agentes económicos que se aprecia desde finales de 1994 y en el que, reconoce, han podido influir factores ajenos a la economía.

El Banco de España llama la atención sobre la evolución del déficit público, que creció un 3,6 por ciento en el primer semestre del año, y advierte de que aunque se ha producido un ligero avance en su contención en relación al primer trimestre del año, «sigue estándose lejos del objetivo programado de reducirlo en un 8,4 por ciento».

La autoridad monetaria precisa que persisten ciertos factores de incertidumbre en el ámbito de la inflación y en el de la política fiscal y señala que una evolución más favorable de los precios en los próximos meses y la concreción de un conjunto de políticas orientadas a la estabilidad y a la convergencia con las economías europeas serán «cruciales» para la continuidad de la recuperación.

El boletín reconoce que el aumento de la actividad ha incidido positivamente en el crecimiento del empleo, que aumentó en el segundo trimestre un

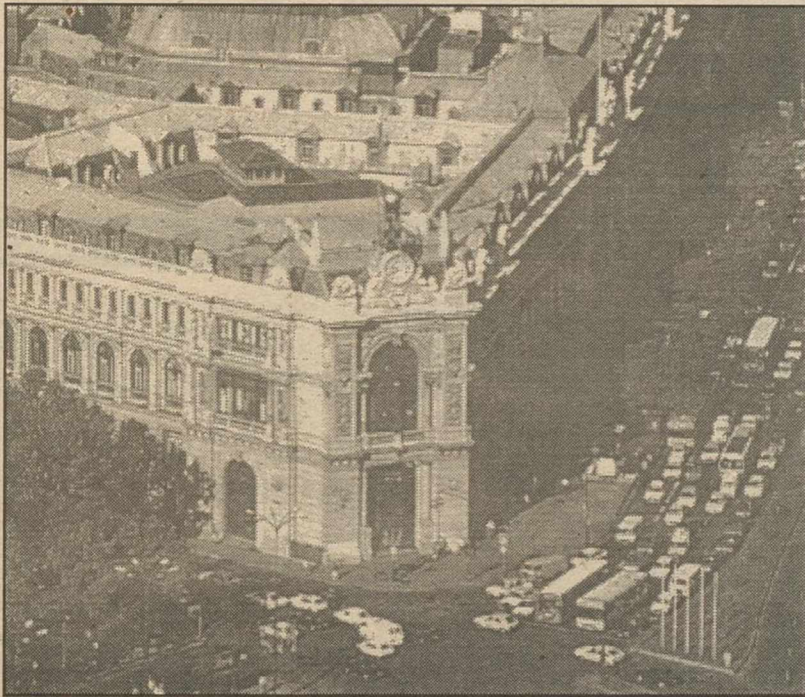

El Banco de España reconoció un estancamiento de la economía.

2,6 por ciento, equivalente a 300.000 personas, respecto del mismo periodo del año anterior, disminuyendo la tasa de paro hasta el 22,7 por ciento de la población activa.

El número de parados registrados por el Instituto Nacional de Empleo (INEM) se redujo además entre abril y junio en 117.000 personas y se mantuvo la tónica de contratación muy por encima de la observada durante el año anterior, aunque con un ligero descenso respecto del primer trimestre.

El informe aprecia una «preocupante» incipiente aceleración de los salarios, ya que los convenios firmados en el transcurso

de 1995 incorporan crecimientos (3,7 por ciento) ligeramente más elevados que los convenios revisados de carácter plurianual, aunque no prevé que se produzca un repunte significativo de estas tarifas.

El instituto emisor observa, sin embargo, un claro riesgo de aceleración salarial para el inicio de 1996, debido al amplio número de trabajadores que incorporan a sus convenios cláusulas de revisión salarial, que se harán efectivas si la inflación supera a final de año el umbral tomado como referencia en el proceso de negociación colectiva, situado en torno al 3,8 por ciento.

Optimismo en Algeciras ante la reanudación de las negociaciones con Marruecos

Efe - Algeciras (Cádiz)

El portavoz de la Plataforma Pesquera de Algeciras consideran el comienzo, mañana, de la sexta ronda de negociación «un momento importantísimo», ya que se trata de «una oportunidad que tienen que aprovechar la UE y Marruecos para llegar a un acuerdo» pesquero.

En rueda de prensa tras una asamblea celebrada ayer, Díaz destacó que, en su opinión, se han sentado «bases positivas» para que se produzca el acuerdo, con elementos que ayudarán al desbloqueo de las negociaciones.

Sobre las posibilidades de que ésta sea la última ronda de negociación, Díez puntualizó que el sector de Algeciras «no va a creerse», hasta que conozca oficialmente y a través de los representantes que viajarán a Bruselas para seguir el desarrollo de las conversaciones, el resultado de las negociaciones con Marruecos.

Díaz aseguró que «ha habido muchos bulos en esta etapa» que han llevado al sector «del optimismo al pesimismo» y señaló que la reunión que celebró el sector con el consejero de Agricultura y Pesca, Paulino Plata, ha servido «para que se hable en andaluz en el acuerdo de Marruecos por primera vez».

Dos días después de la negociación, el sector andaluz se reunirá en asamblea en Algeciras para analizar el contenido del acuerdo, si lo hubiera, o el desarrollo de las negociaciones «y en cualquier caso, si no hubiera acuerdo o hubiera un mal acuerdo acordar las medidas de movilización que se consideraran oportunas», según Díaz.



GRANITOS Y MARMOLES MORENO, S. A.

GRANITOS Y MARMOLES NACIONALES Y DE IMPORTACION

ESCALERAS
FACHADAS
CUARTOS DE BAÑO
ENCIMERAS DE COCINA
TODO TIPO DE DECORACION

CHIMENEAS DE ESTILO
ARTE FUNERARIO
SOLADOS
PLAQUETAS PARA BAÑO
PROYECTOS DE DECORACION

SUMINISTRO Y COLOCACION A TODA LA PROVINCIA

Poligono Industrial Carretera de Toledo. CIUDAD REAL. Telf. 220804 - 220708. FAX 220807

COMENTARIO

La Bolsa dio ayer otro paso atrás a la espera de la reunión que celebrará el Bundesbank y de las cifras de la inflación de EEUU y España, que se conocerán el viernes. En este compás de espera, las realizaciones de beneficios han extendido su dominio, al tiempo que el dinero se ha mostrado más reactivo que en sesiones precedentes a la hora de tomar posiciones. Telefónica fue de nuevo, la protagonista del día. Los operadores destacaban la llegada de dinero al

sector de la distribución, así como a Amper. El volumen de negocio fue inferior al de jornadas precedentes.

BOLSA DE MADRID. La contratación de la Bolsa de Madrid alcanzó los 945.673 millones de pesetas en julio. Desde enero el efectivo negociado en el mercado se situó en 6,12 billones de pesetas, un 20,7 por ciento menos que en el mismo periodo del 94.

LETRAS DEL TESORO. El Tesoro ha recortado en 0,07 puntos en el tipo de interés marginal de las letras a un

año, cuya rentabilidad ha quedado en el 10,10 por ciento. Se adjudicaron letras por valor de 703.514 millones, el 62 por ciento del importe solicitado, que ascendió a 1,13 billones de pesetas.

PASCUAL. Pascual hermanos celebrará hoy una reunión con las entidades financieras, con la mediación de la Consellería de Economía de la Generalitat Valenciana, en la que se espera alcanzar un acuerdo para solventar su situación financiera.

| MADRID | | |
|---------------------|----------|---------|
| NOMBRE | CIERRE | DIF. |
| Alimentación | 182,50 % | -0,98 % |
| Bancos y Finanzas | 324,10 % | -0,58 % |
| Construcción | 494,70 % | -0,12 % |
| Eléctricas | 370,10 % | 0,05 % |
| Inversión | 239,10 % | -0,12 % |
| Metal-Mecánica | 211,50 % | -0,28 % |
| Otras Ind. y Serv. | 101,20 % | 0,59 % |
| Petróleo y Químicas | 323,40 % | -0,40 % |
| Transportes y Com. | 269,60 % | -1,11 % |

| IBEX 35 | |
|----------------------|----------|
| Cierre | 3.459,23 |
| Anterior | 3.471,02 |
| Dif. En puntos | -11,79 |
| Dif. En % | -0,34 % |
| Max. Anual (7/8/95) | 3.489,93 |
| Min. Anual (23/3/95) | 2.833,61 |

| LOS MAS ACTIVOS | | | |
|---------------------|-------|-----------|---------------|
| Nombre | Bolsa | Volumen | Efectivo |
| B.S.N. | Ma | 2.192.059 | 4.448.823.102 |
| Argentaria | Ma | 1.567.949 | 3.849.095.757 |
| Ahorro Corp. Finan. | Ma | 1.896.789 | 3.344.231.125 |
| BBV Interactivos | Ma | 934.781 | 2.213.666.530 |
| Ibersecurities | Ma | 1.145.827 | 1.788.469.527 |
| F.G Inv. Bur | Ma | 866.495 | 1.499.252.881 |
| AB Asesores | Ma | 852.081 | 1.495.801.749 |
| Iberagentes Bolsa | Ma | 617.043 | 1.425.221.769 |
| Beta Capital | Ma | 562.139 | 1.388.299.046 |

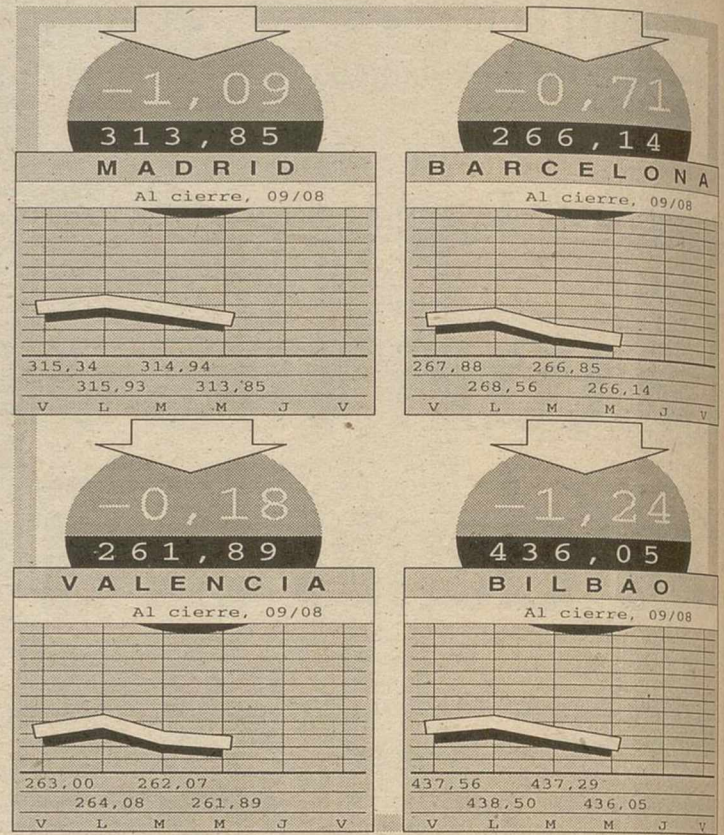

MERCADO CONTINUO

Las mayores subidas, ...bajadas

| NOMBRE | COTIZACION | DIF. (PTA) |
|-------------------|------------|------------|
| Valderrivas | 9.640,00 | 130,00 |
| Amper | 1.755,00 | 120,00 |
| Agromán | 575,00 | 75,00 |
| Cubiertas y MZOV | 8.200,00 | 60,00 |
| Endesa | 6.530,00 | 50,00 |
| Continente | 3.125,00 | 40,00 |
| Pryca | 2.490,00 | 30,00 |
| Ocp Constr. | 3.475,00 | 25,00 |
| Huarte | 1.175,00 | 25,00 |
| Cementos Portland | 5.620,00 | 20,00 |

...bajadas

| NOMBRE | COTIZACION | DIF. (PTA) |
|-----------------------|------------|------------|
| Acerinox | 16.850,00 | -220,00 |
| Bco. Herrero | 7.200,00 | -180,00 |
| Zardoya | 13.300,00 | -150,00 |
| Azucarera | 3.605,00 | -95,00 |
| Bco. Popular | 19.480,00 | -90,00 |
| Fomento. Constr. y C. | 11.400,00 | -90,00 |
| E.R. de Zaragoza | 2.790,00 | -85,00 |
| Bco. Pastor | 6.010,00 | -80,00 |
| Bankinter | 10.870,00 | -80,00 |
| AGF Unión-Fénix | 1.310,00 | -65,00 |

y aplicaciones

| NOMBRE | COTIZACION | DIF. (PTA) |
|-------------------|------------|------------|
| Telefónica | 1.685,00 | 1.895 |
| Tubacex | 144,00 | 1.180 |
| Iberdrola | 963,00 | 1.124 |
| Sevillana | 818,00 | 555 |
| Amper | 1.755,00 | 389 |
| Repsol | 4.045,00 | 366 |
| Asturiana de Zinc | 1.280,00 | 328 |
| Endesa | 6.530,00 | 294 |
| Unión Fenosa | 584,00 | 279 |
| Fecsa | 790,00 | 275 |

| NOMBRE | CIERRE | DIF. | VOL. (M) | MAX / FECHA | MIN/FECHA |
|----------------------|--------|-------|----------|--------------|--------------|
| Gral. de Inversiones | 441 | -9 | 5,08 | 500 26 Jn | 425 8 Mz |
| Hidrocarbónico | 4.015 | -55 | 117,32 | 4.115 7 Ag | 3.080 24 E |
| Hidruña | 0 | 13 Oc | | | |
| Hisalva | 1.580 | -20 | 5,55 | 1.720 6 Jn | 1.150 29 Mz |
| Hispano-Suiza | 136 | -1 | 2,40 | 261 11 My | 110 25 J |
| Huarte | 1.175 | 25 | 70,79 | 1.345 24 My | 956 29 Mz |
| Iberdrola | 963 | -7 | 1.124,63 | 991 2 Ag | 700 9 Mz |
| Industrias del Besós | 1.270 | 25 JI | | 1.485 1 Jn | 940 13 J |
| Inmobiliaria Urbis | 624 | 12 | 3,92 | 650 6 Jn | 546 30 Mz |
| Koipe | 7.000 | -10 | 0,34 | 7.350 20 Jn | 5.930 2 Fb |
| Lain | 178 | -1 | 78,41 | 202 3 En | 145 23 Mz |
| Metrovacesa | 4.060 | -40 | 59,18 | 4.300 4 En | 3.060 23 Mz |
| Nicolás Correa | 590 | 10 | 1,00 | 646 14 JI | 390 29 Mz |
| Nissan | 0 | 13 Oc | | | |
| Nueva Montaña | 239 | 1 | 36,38 | 251 12 JI | 144 8 Mz |
| Ocp Constr. | 3.475 | 25 | 2,58 | 3.800 23 My | 2.860 2 Mz |
| Papelera | 123 | -1 | 82,19 | 160 16 En | 120 2 Ag |
| Prima Inmobiliaria | 419 | 4 | 3,80 | 641 12 JI | 82 2 En |
| Prosegur | 3.210 | 10 | 23,91 | 3.390 3 Ag | 2.110 2 Fb |
| Pryca | 2.490 | 30 | 136,27 | 2.490 9 Ag | 1.860 24 E |
| Puleva | 483 | 8 | 10,41 | 579 16 En | 340 8 Mz |
| Radiotónica | 1.200 | -50 | 10,94 | 1.880 16 My | 1.100 2 Ag |
| Repsol | 4.045 | -15 | 366,95 | 4.110 11 My | 3.475 10 E |
| Salto del Nansa | 6.200 | 50 | 0,02 | 7.030 3 En | 5.400 23 Jn |
| Sanson | 20.010 | 2 Sp | | | |
| Sarrió Papelera | 630 | -2 | 62,03 | 676 7 Jn | 430 10 E |
| Sevillana | 818 | 3 | 555,71 | 820 9 Ag | 511 23 E |
| Sniace | 271 | 2 | 22,53 | 296 10 My | 208 10 E |
| Sotogrande | 330 | -3 | 12,43 | 372 4 En | 253 3 Ab |
| Tabacalera | 4.750 | -50 | 17,00 | 5.030 2 Ag | 3.500 8 Mz |
| Tafisa | 1.550 | 5 | 5,26 | 1.585 3 Ag | 1.080 6 Ab |
| Telefónica | 1.685 | -25 | 1.895,38 | 1.750 8 Ag | 1.470 13 E |
| Tubacex | 144 | -1 | 1.180,44 | 161 3 Ag | 84 23 Mz |
| Uniland | 5.900 | -50 | 0,07 | 6.340 2 En | 4.500 3 Ab |
| Unión Fenosa | 584 | -4 | 279,73 | 589 8 Ag | 450 8 Mz |
| Unipapel | 3.325 | -25 | 0,32 | 3.520 8 My | 2.850 13 E |
| Uralita | 1.570 | -5 | 144,79 | 1.655 2 Ag | 1.115 21 Fb |
| Urbas | 190 | 6 | 134,97 | 212 13 JI | 101 4 Ab |
| Valderrivas | 9.640 | 130 | 6,72 | 10.150 24 My | 7.220 23 Mz |
| Valen. de Cementos | 1.660 | -30 | 3,47 | 1.750 17 En | 1.535 14 Mz |
| Vallehermoso | 2.395 | -35 | 24,90 | 2.475 7 Ag | 1.665 9 Mz |
| Vidrala | 4.800 | -50 | 10,40 | 5.500 3 My | 4.000 5 E |
| Viscofán | 1.705 | -25 | 23,02 | 2.100 6 Fb | 1.445 10 Mz |
| Volkswagen | 35.010 | 0 | 0,00 | 41.600 27 JI | 29.100 24 Mz |
| Zabálburu | 1.845 | 0 | 0,01 | 2.350 27 En | 1.720 28 Mz |
| Zardoya | 13.300 | -150 | 1,56 | 14.600 10 My | 11.000 8 Mz |

| NOMBRE | CIERRE | DIF. | VOL. (M) | MAX / FECHA | MIN/FECHA |
|-------------------------|--------|-------|----------|--------------|--------------|
| Acerinox | 16.850 | -220 | 34,09 | 17.990 3 Ag | 11.830 23 Mz |
| Acesa | 1.230 | 5 | 215,03 | 1.245 7 Ag | 975 10 En |
| AGF Unión-Fénix | 1.310 | -65 | 4,37 | 1.900 15 Mz | 1.155 10 En |
| Agromán | 575 | 75 | 11,41 | 575 9 Ag | 56 28 JI |
| Aguas de Barcelona | 3.420 | 0 | 6,84 | 3.480 7 Ag | 2.385 10 En |
| Algodonera | 1.165 | -20 | 1,77 | 1.385 10 My | 895 24 Mz |
| Amper | 1.755 | 120 | 389,13 | 1.820 2 Ag | 620 10 En |
| Anaya | 2.850 | -40 | 4,85 | 3.600 5 En | 2.650 23 Jn |
| Argentaria | 4.725 | -15 | 179,40 | 4.820 11 JI | 3.600 31 Mz |
| Argón | 5.000 | 17 Dc | | | |
| Asland | 2.175 | 0 | 1,54 | 2.195 28 Jn | 1.455 30 Mz |
| Asturiana de Zinc | 1.280 | 20 | 328,22 | 1.570 25 En | 995 29 Mz |
| Aumar | 1.520 | -5 | 118,50 | 1.580 3 Ag | 1.200 10 En |
| Auxiliar FF.CC. CAF | 4.900 | -10 | 3,81 | 7.100 2 En | 4.110 13 Mz |
| Azcoyen | 8.600 | 0 | 0,02 | 9.100 23 My | 7.200 28 Mz |
| Azucarera | 3.605 | -95 | 1,14 | 4.050 24 JI | 3.150 6 Mz |
| Bami | 361 | 0 | 33,26 | 411 10 My | 301 29 Mz |
| Bankinter | 10.870 | -80 | 13,70 | 11.400 24 My | 9.580 20 Ab |
| Barclays | 0 | 13 Oc | | | |
| Bayer Ag. | 28.500 | 12 JI | | 29.250 10 My | 27.000 2 En |
| Bco. Atlántico | 3.075 | 0 | 0,05 | 3.075 4 Ag | 2.925 30 Mz |
| Bco. Bilbao Vizcaya | 3.790 | -10 | 88,70 | 3.810 7 Ag | 3.125 23 Mz |
| Bco. Central Hispano | 2.570 | -50 | 74,10 | 3.105 4 En | 2.430 28 JI |
| Bco. de Alicante | 4.440 | -5 | 3,40 | 5.270 27 En | 4.440 3 Ag |
| Bco. de Andalucía | 16.950 | -10 | 2,43 | 17.100 7 Ag | 13.650 29 Mz |
| Bco. de Castilla | 54.200 | 0 | 0,01 | 54.200 7 Ag | 49.900 2 En |
| Bco. de Fomento | 1.030 | 26 Jn | | 1.350 17 En | 935 22 Jn |
| Bco. de Galicia | 11.250 | 0 | 0,01 | 11.250 13 JI | 10.400 2 En |
| Bco. de Valencia | 1.575 | 0 | 6,34 | 1.625 25 JI | 1.430 22 Jn |
| Bco. Español de Crédito | 840 | -2 | 141,43 | 934 3 En | 777 17 Mz |
| Bco. Exterior | 3.110 | -5 | 17,15 | 4.230 3 En | 3.075 22 My |
| Bco. Guipuzcoano | 4.010 | 10 | 1,08 | 4.100 5 JI | 3.100 20 En |
| Bco. Herrero | 7.200 | -180 | 0,07 | 7.410 17 JI | 3.750 24 En |
| Bco. Pastor | 6.010 | -80 | 28,92 | 6.400 8 My | 5.420 15 Mz |
| Bco. Popular | 19.480 | -90 | 17,04 | 20.000 2 Ag | 15.300 9 En |
| Bco. Santander | 5.160 | -40 | 191,28 | 5.260 25 JI | 4.140 9 Mz |
| Bco. Vasconia | 4.695 | 0 | 0,02 | 4.900 26 JI | 3.700 11 En |

| NOMBRE | CIERRE | DIF. | VOL. (M) | MAX / FECHA | MIN/FECHA |
|-----------------------|--------|--------|----------|--------------|--------------|
| Bco. Vitoria | 1.410 | 45 | 6,90 | 1.950 9 En | 1.000 23 Mz |
| Bco. Zaragozano | 1.970 | 0 | 12,92 | 2.000 28 Ab | 1.805 20 En |
| Campofrío | 5.050 | -50 | 1,10 | 7.140 5 En | 4.200 21 Ab |
| Carburos Metálicos | 5.020 | 0 | 1,73 | 5.020 2 Ag | 4.700 16 En |
| Cepsa | 3.130 | -20 | 22,32 | 3.575 10 My | 2.865 30 Mz |
| Citroen | 5.480 | 330 | 0,10 | 6.200 17 En | 4.360 5 JI |
| Cofir | 428 | -3 | 9,02 | 448 3 JI | 335 30 Mz |
| Commerzbank | 28.110 | -1.890 | 0,11 | 30.000 21 JI | 24.500 12 En |
| Continente | 3.125 | 40 | 34,09 | 3.140 4 Ag | 2.360 23 Mz |
| Corp. Banesto | 1.850 | 0 | 0,50 | 1.900 16 Jn | 1.500 9 En |
| Corp. Financiera Alba | 6.680 | 0 | 58,94 | 6.950 13 JI | 5.150 12 En |
| Corp. Mapfre | 6.920 | -40 | 70,36 | 7.200 2 Ag | 4.610 9 Mz |
| Cortefiel | 3.800 | 0 | 60,45 | 4.000 4 En | 3.320 24 Mz |
| Cristalería | 7.600 | -50 | 5,65 | 7.680 8 Ag | 4.960 29 Mz |
| Cubiertas y MZOV | 8.200 | 60 | 7,97 | 9.400 3 En | 6.180 9 Mz |
| Dimetal | 335 | 0 | 1,80 | 489 16 En | 320 1 Ag |
| Dragados | 2.065 | 0 | 59,68 | 2.130 4 Ag | 1.475 31 Mz |
| E.R. de Zaragoza | 2.790 | -85 | 104,39 | 2.915 8 Ag | 2.150 10 Mz |
| Ebro-Agrícolas | 1.270 | 0 | 2,48 | 1.480 3 En | 1.230 10 Mz |
| El Aguila | 820 | -25 | 16,65 | 1.195 14 Fb | 820 9 Ag |
| Electra de Viesgo | 2.375 | 5 | 1,90 | 2.390 9 Ag | 1.900 29 Mz |
| Eñce | 3.480 | -15 | 69,30 | 3.600 15 Fb | 2.615 23 Mz |
| Endesa | 6.530 | 50 | 294,60 | 6.550 9 Ag | 4.910 10 En |
| Enher B | 2.580 | -5 | 5,76 | 2.620 7 Ag | 1.700 29 Mz |
| Eppicsa | 105 | 2 | 59,59 | 142 18 En | 86 10 En |
| Ercros | 124 | -1 | 143,18 | 165 5 JI | 120 21 Ab |
| Esp. del Zinc | 610 | -15 | 3,99 | 945 26 En | 600 1 Ag |
| Europistas | 971 | -2 | 31,08 | 1.235 24 My | 942 6 JI |
| Fecsa | 790 | -4 | 275,38 | 804 2 Ag | 589 8 Mz |
| F | | | | | |

RENTA VARIABLE

Alimentación

| NOM. TITULO | BOLSA | CIERRE | DIF. | MAX. | MIN. |
|-------------------------|-------|----------|--------|----------|------|
| 1.000 Aceprosa | Ma | 60,00 | 8 Ag | 70,00 | My |
| 1.000 Bodegas y Bebidas | Ma | 390,00 | 30 Sp | 0,00 | 0,00 |
| 1.000 Bodegas y Bebidas | Bi | 390,00 | 30 Sp | 0,00 | 0,00 |
| 1.000 Damm N. | Ba | 590,00 | 8 Ag | 610,00 | Fb |
| 1.000 El Turia | Va | 120,00 | 6 JI | 0,00 | 0,00 |
| 1.000 Filipinas | Ba | 1.200,00 | 14 Nv | 0,00 | 0,00 |
| 1.000 Garavilla | Ma | 350,00 | 3 Ag | 350,00 | Jl |
| 1.000 Garavilla | Bi | 325,00 | 6 JI | 0,00 | 0,00 |
| 1.000 Naira | Va | 75,00 | 27 Sp | -0,00 | 0,00 |
| 1.000 Omsa | Ma | 212,00 | -2,80 | 250,00 | En |
| 1.000 Pascual Hermanos | Ma | 179,20 | -16,00 | 468,00 | En |
| 1.000 S.E.D.A. | Ma | 695,00 | 3,00 | 697,00 | Jl |
| 1.000 San Miguel | Ma | 1.451,00 | 0,00 | 1.480,00 | Ab |

Automóviles

| NOM. TITULO | BOLSA | CIERRE | DIF. | MAX. | MIN. |
|--------------------|-------|--------|-------|--------|------|
| 1.000 Bendibérica | Ma | 320,00 | 20 En | 320,00 | En |
| 1.000 Fasa Renault | Ma | 385,00 | 0,00 | 500,00 | En |
| 1.000 Santana | Ba | 9,00 | 7 Oc | 0,00 | 0,00 |
| 1.000 Santana | Ma | 9,00 | 6 Oc | 0,00 | 0,00 |

Bancos comerciales

| NOM. TITULO | BOLSA | CIERRE | DIF. | MAX. | MIN. |
|-----------------------|-------|--------|-----------|-----------|------|
| 1.000 B.N.P. España | Ma | 72,00 | 8 Ag | 100,00 | En |
| 1.000 B.N.P. España | Bi | 67,00 | 28 JI | 0,00 | 0,00 |
| 1.000 Bca. Catalana | Ba | 25,00 | -2.105,00 | 12.200,00 | En |
| 1.000 Credi. Lyonnais | Ma | 166,66 | 23 My | 255,00 | En |
| 1.000 Mapfre-C | Ma | 300,00 | 0,00 | 300,00 | En |
| 1.000 Sindbank | Ma | 490,00 | 15 Nv | 0,00 | 0,00 |

Bancos industriales

| NOM. TITULO | BOLSA | CIERRE | DIF. | MAX. | MIN. |
|---------------|-------|--------|-------|--------|------|
| 1.000 Banesco | Ma | 191,11 | 4 Ag | 470,00 | En |
| 1.000 Bankoa | Bi | 160,00 | 28 JI | 160,00 | En |

Cinematografía

| NOM. TITULO | BOLSA | CIERRE | DIF. | MAX. | MIN. |
|--------------|-------|--------|-------|------|------|
| 1.000 Eguras | Ba | 71,00 | 23 Fb | 0,00 | 0,00 |

Comercio

| NOM. TITULO | BOLSA | CIERRE | DIF. | MAX. | MIN. |
|--------------------------|-------|----------|-------|----------|------|
| 1.000 Iodo Internacional | Ma | 462,50 | -7,50 | 490,00 | En |
| 1.000 Iodo Internacional | Ba | 4.800,00 | 0,00 | 4.990,00 | En |
| 1.000 T. Filipinas | Ma | 242,00 | 30 Nv | 0,00 | 0,00 |

Construcción

| NOM. TITULO | BOLSA | CIERRE | DIF. | MAX. | MIN. |
|------------------------|-------|--------|-------|----------|------|
| 1.000 Ahorro Familiar | Ma | 129,00 | 30 Jn | 131,00 | En |
| 1.000 Asiland Cataluña | Va | 200,00 | 22 JI | 0,00 | 0,00 |
| 1.000 Asiland Cataluña | Ba | 975,00 | 21 Jn | 1.000,00 | My |
| 1.000 Brurara | Va | 325,00 | 31 JI | 0,00 | 0,00 |
| 1.000 C.P. Lemona | Bi | 735,00 | 28 JI | 0,00 | 0,00 |
| 1.000 Cem. Portland | Ma | 982,00 | 27 Dc | 0,00 | 0,00 |
| 1.000 Cementos Molins | Ba | 550,00 | 15 Nv | 0,00 | 0,00 |
| 1.000 El Encinar | Ma | 650,00 | 12 Nv | 0,00 | 0,00 |
| 1.000 Intm. Del Sur | Ma | 655,00 | 29 My | 690,00 | My |
| 1.000 Leisa | Ma | 178,00 | 18 JI | 186,00 | Fb |
| 1.000 Leisa | Ba | 412,00 | 30 Jn | 475,00 | En |
| 1.000 Novoplaya B | Va | 430,00 | 6 JI | 0,00 | 0,00 |
| 1.000 Obrascón | Ma | 394,00 | 30 Sp | 0,00 | 0,00 |
| 1.000 Rentilla | Ma | 127,00 | -5,00 | 135,00 | En |
| 1.000 Rocalla | Ba | 550,00 | 30 En | 550,00 | En |
| 1.000 Zabiburu | Ma | 227,50 | 17 En | 258,00 | En |

Inversión mobiliaria

| NOM. TITULO | BOLSA | CIERRE | DIF. | MAX. | MIN. |
|--------------------|-------|----------|--------|----------|------|
| 1.000 A & G Renta | Ma | 134,00 | 4 Ag | 134,00 | Jl |
| 1.000 Ahorro bur. | Ba | 107,00 | 14 Jn | 0,00 | 0,00 |
| 1.000 Bansaiber | Ma | 932,00 | 2,00 | 1.030,00 | Jn |
| 1.000 Bascino | Ma | 604,00 | 0,00 | 179,00 | En |
| 1.000 Baxcartera | Ma | 185,00 | 0,00 | 220,00 | En |
| 1.000 Bolehispania | Ma | 137,00 | 4 Ag | 150,00 | En |
| 1.000 Carmosa | Ma | 1.070,00 | -25,00 | 2.098,00 | En |
| 1.000 Cartasa | Ma | 75,00 | 12 Ag | 0,00 | 0,00 |
| 1.000 Cartemar | Ma | 13,00 | 4 Ag | 13,00 | En |
| 1.000 Caribao | Ma | 452,75 | 23 Jn | 0,00 | 0,00 |
| 1.000 Cevasa | Ma | 1.310,00 | 4 Ag | 2.427,00 | En |

| | | | | | |
|--------------------------|----|----------|--------|----------|------|
| 500 Dar | Ma | 152,00 | 27 JI | 152,00 | Fb |
| 500 Española de Inv. | Ma | 167,00 | 30 Jn | 0,00 | 0,00 |
| 250 Fibansa | Ma | 1.002,00 | 4 Ag | 1.908,00 | En |
| 1.000 Finsa | Ma | 980,00 | 0,00 | 980,00 | Ag |
| 500 Fiponsa | Ma | 835,00 | -15,00 | 850,00 | Ag |
| 1.000 Ibida | Ma | 100,00 | 2 Ag | 100,00 | Mz |
| 1.000 Inburesa | Ma | 48,00 | 4 Ag | 51,00 | En |
| 600 Intra | Ma | 2,66 | 9 Jn | 4,50 | Fb |
| 600 Intra | Ba | 6,00 | 30 Jn | 12,00 | Mz |
| 600 Intra | Bi | 1,00 | 5 En | 0,00 | 0,00 |
| 500 Inv. Herrero | Ma | 850,00 | 8 Ag | 850,00 | Jl |
| 500 Inv. Leal | Ma | 91,00 | 26 JI | 106,00 | Mz |
| 1.000 Inverpastor | Ma | 199,00 | 31 JI | 199,00 | Jl |
| 1.000 Inverzeta | Ma | 107,00 | 7 Ag | 170,00 | My |
| 500 Inves-Leasing | Ba | 755,00 | 25 Oc | 0,00 | 0,00 |
| 5.000 Mapfre Inmuebles | Ma | 188,00 | 0,00 | 191,00 | En |
| 250 Norvasa | Ma | 760,00 | 8 Ag | 1.072,00 | En |
| 1.000 Oiarbi | Ma | 93,00 | 0,00 | 93,00 | Ab |
| 1.000 Rentliver | Ma | 219,50 | 8 Ag | 219,50 | Ag |
| 1.000 Unión Eur. de Inv. | Ma | 555,00 | 8 Ag | 559,00 | Ag |
| 1.000 Vaimesa | Ma | 100,00 | 2 Ag | 100,00 | Jn |
| 500 Valen. de Negocios | Va | 280,00 | 30 Jn | 0,00 | 0,00 |
| 500 Valenciana Valores | Ma | 162,00 | 20 JI | 162,00 | Jl |
| 1.000 Valibesa | Ba | 74,00 | 17 Nv | 0,00 | 0,00 |
| 1.000 Viscasa | Ma | 52,00 | 21 Ab | 52,00 | En |

Mineras

| NOM. TITULO | BOLSA | CIERRE | DIF. | MAX. | MIN. |
|--------------------|-------|--------|------|--------|------|
| 500 H. Coto Cortés | Ma | 630,00 | 4 Ag | 825,00 | En |

Navegación y pesca

| NOM. TITULO | BOLSA | CIERRE | DIF. | MAX. | MIN. |
|----------------------|-------|----------|-------|----------|------|
| 500 Pebsa | Ma | 2,20 | 3 Ag | 6,25 | En |
| 500 Trasmediterránea | Ma | 1.000,00 | 19 Jn | 1.600,00 | En |
| 500 Trasmediterránea | Ba | 858,00 | 17 Nv | 0,00 | 0,00 |

Papeleras

| NOM. TITULO | BOLSA | CIERRE | DIF. | MAX. | MIN. |
|------------------------|-------|--------|-------|--------|------|
| 1.000 Papelera Navarra | Ma | 150,00 | 6,00 | 173,00 | Jl |
| 1.000 Roberto Zubiri | Ma | 58,00 | 30 Jn | 60,00 | Fb |

Químicas y textiles

| NOM. TITULO | BOLSA | CIERRE | DIF. | MAX. | MIN. |
|---------------------|-------|--------|-------|--------|------|
| 1.000 E. Oxígeno | Ma | 600,00 | 4 My | 600,00 | Fb |
| 500 Faes | Bi | 705,00 | 28 JI | 960,00 | En |
| 500 Gassol | Ma | 105,00 | 25 JI | 105,00 | En |
| 1.000 Liwe Española | Ma | 52,00 | 0,00 | 60,00 | En |
| 500 Nicas | Ma | 21,70 | 16 My | 89,00 | Fb |

Siderometalúrgicas

| NOM. TITULO | BOLSA | CIERRE | DIF. | MAX. | MIN. |
|------------------------|-------|----------|-------|--------|------|
| 250 Acenor | Ba | 6,75 | 27 En | 0,00 | 0,00 |
| 250 Acenor | Ma | 6,50 | 18 Fb | 0,00 | 0,00 |
| 500 Ceselsa-Inisel | Ma | 122,42 | 2 Ag | 366,00 | Fb |
| 500 Cobra | Ma | 251,00 | 25 JI | 260,00 | My |
| 1.000 Control Aplic. | Ma | 135,00 | 24 Ag | 0,00 | 0,00 |
| 500 Corp. Ucem | Bi | 14,00 | 11 En | 0,00 | 0,00 |
| 500 Elecnor | Ma | 550,00 | 4 Ag | 570,00 | En |
| 1.000 Ibérica del Frio | Ma | 480,00 | 19 JI | 480,00 | Jl |
| 250 Interclisa | Ma | 1.792,00 | 19 En | 448,00 | En |
| 500 Lingotes | Ma | 198,00 | 0,00 | 458,00 | Mz |
| 1.000 Moulinex | Ma | 346,50 | 20 JI | 400,00 | En |
| 1.000 Tycsa | Ba | 820,00 | 19 JI | 840,00 | Jn |

Telefonía y radio

| NOM. TITULO | BOLSA | CIERRE | DIF. | MAX. | MIN. |
|-----------------------|-------|----------|-------|----------|------|
| 500 Est. Subterráneos | Ma | 447,00 | 2 Nv | 0,00 | 0,00 |
| 750 Iberpistas | Ma | 589,33 | -4,00 | 614,66 | En |
| 1.000 Saba | Ma | 1.008,00 | 7 JI | 1.050,00 | En |

Transportes

| NOM. TITULO | BOLSA | CIERRE | DIF. | MAX. | MIN. |
|-----------------|-------|--------|------|--------|------|
| 1.000 Transfesa | Ma | 105,00 | 0,00 | 117,00 | Mz |

Varios

| NOM. TITULO | BOLSA | CIERRE | DIF. | MAX. | MIN. |
|------------------------|-------|--------|-------|--------|------|
| 1.000 Naarden | Ma | 239,00 | 7 JI | 260,00 | Jl |
| 1.000 Vidriera Leonesa | Ma | 67,00 | 5 Jn | 67,00 | My |
| 1.000 Xey | Ma | 150,00 | 20 Ab | 150,00 | En |

FONDOS DE INVERSION

Mercado monetario

| Nombre | Valor Actual | Variación | Rentabilidad |
|--------------------|--------------|-----------|--------------|
| A. B. Dinerplus | 175.970,81 | 43,44 | 4,36 % |
| B. I. Multidiner | 159.221,36 | 29,61 | 4,28 % |
| B. K. Dinero | 148.654,11 | 33,62 | 4,66 % |
| B. K. Fondo Monet. | 208.735,70 | 43,50 | 4,21 % |
| BBV Dinero | 231.826,67 | 35,77 | 4,79 % |
| BSN Dinero | 217.275,80 | 85,43 | 5,08 % |
| Cavaldiner | 192.260,12 | 40,09 | 4,37 % |
| Centrofondo 1 | 143.382,10 | 35,33 | 4,62 % |
| Citimoney | 163.229,79 | 139,84 | 4,32 % |
| Cuenta Fiscal | 144.855,98 | 30,39 | 4,21 % |
| Cuenta Fiscal I | 143.277,02 | 29,40 | 4,24 % |
| DB Diner FIAMM | 144.515,84 | 32,53 | 4,51 % |
| Dineractivo | 181.659,22 | 414,00 | 4,63 % |
| Dineratlántico | 184.345,15 | 45,03 | 4,49 % |
| Dinerburgos | 139.054,93 | 58,18 | 4,29 % |
| Dinercoop | 140.739,29 | 29,43 | 4,39 % |
| Dinerkoa | 137.246,49 | 28,78 | 4,32 % |
| Dinermavara | 157.525,67 | 32,90 | 4,41 % |
| Eurovalor III | 193.448,50 | 42,67 | 4,73 % |
| Fibanc-Fondiner | 275.738,00 | 0,00 | 4,26 % |
| Foncaixa 6 | 100.000,00 | 0,00 | 0,00 % |
| Fondbarclays Din. | 136.326,67 | 29,94 | 4,46 % |
| Fondcomercio | 154.741,50 | 66,73 | 4,50 % |
| Fondimo | 217.188,93 | 55,78 | 4,82 % |
| Fondmadrid | 194.094,38 | 38,25 | 4,37 % |
| Fondmapfre Dinero | 163.653,70 | 35,62 | 4,43 % |
| Fondpostal Moneta. | 222.238,89 | -40,99 | 4,19 % |

Inversión mobiliaria

| Nombre | Valor Actual | Variación | Rentabilidad |
|------------------|--------------|-----------|--------------|
| B. I. Multifondo | 1.576,01 | 6,49 | 0,56 % |
| B. K. Fondo Fijo | 2.293,91 | 2,12 | 4,46 % |
| Banmadrid Renta | 1.334,64 | 0,00 | 0,56 % |
| BBV Ahorro | 1.297,52 | -0,93 | 4,48 % |
| BBV Índice | 121,28 | -0,32 | 11,36 % |
| BBV Interés | 1.262,84 | 0,15 | 3,94 % |
| BBV Rendimiento | 129,70 | -0,17 | 6,53 % |

En la actualidad, sólo trabajan en el azafrán cinco o seis mil familias, debido a la entrada en el mercado español de azafrán de otros países



Según el presidente del Consejo Regulador, la crisis del sector continúa

La producción de azafrán de CLM alcanzará las 6 toneladas

Efeagro

La producción de azafrán en Castilla-La Mancha alcanzará 5 ó 6 toneladas durante la próxima campaña, que se iniciará a mediados de octubre, con lo que continúa la crisis de este sector, según el presidente del Consejo Regulador Provisional, Antonio García Martín-Delgado.

La escasa producción que se espera para este año es prácticamente la misma que en 1994, lo que supone, según Martín-Delgado, un importante declive respecto a las 20 o 25 toneladas que se recogían hasta finales de los ochenta.

La disminución de cosecha en Castilla-La Mancha, que es la principal zona productora en España, supone también la reducción del número de agricul-

tores que se dedican a este cultivo.

Hasta finales de los ochenta o principios de los 90, unas 20.000 familias de La-Mancha cultivaban este producto de forma complementaria a otro tipo de producciones, por lo que la recolección familiar no solía superar los dos kilos de producto.

En la actualidad sólo lo trabajan unas cinco o seis mil familias, debido a la fuerte crisis en que está sumido el producto causada por la entrada de azafrán de otros países y las malas condiciones meteorológicas que afectan a la región desde hace años.

Según Martín-Delgado, quien es además presidente de la Compañía Española del Azafrán, la adulteración a la que muchas empresas comercializadoras

someten al producto es uno de los principales problemas del sector.

Estas empresas compran el producto en países como Grecia o Irán, donde la calidad y los costes de producción son menores y lo mezclan con el manchego, vendiéndolo luego como si fueran de esta región.

La adulteración es la causa de que se den paradojas como la de 1989, cuando según los datos de Martín-Delgado se exportaron 70 toneladas de azafrán de La Mancha, mientras que la producción fue de 20 ó 25 toneladas.

Evitar este problema es uno de los principales objetivos de la Asociación Nacional de Productores de Azafrán, creada hace sólo dos años con el objetivo de solicitar la Denominación de Origen del azafrán de la Mancha. La Denominación Provisional ya ha sido aprobada por la Junta de Castilla-La Mancha a finales de mayo, y a principios de septiembre continuarán las reuniones entre productores, exportadores y miembros de la Consejería de Agricultura, para elaborar los reglamentos del Consejo Regulador, también creado de forma provisional.

Según Tomás Gómez Aranda, presidente de la Asociación de Productores de Azafrán, de la que



La producción de azafrán bajará.

forman parte unos 120 cultivadores, la Denominación de Origen calidad Mancha es la única forma de salvar el producto existente en esta Comunidad Autónoma.

En opinión de Gómez Aranda el cultivo del azafrán podría además ser el sustituto de otros productos como la vid, puesto que la demanda es mucho mayor que la oferta.

UPA, COAG y UCAMAN se unen para pedir ayudas directas

La Tribuna

Ayer se reunieron las organizaciones UPA, COAG y UCAMAN y, tras analizar la grave situación por la que atraviesan los agricultores y ganaderos de Castilla-La Mancha como consecuencia de la sequía, acordaron solicitar al consejero de Agricultura una reunión urgente para intentar reformar la orden de ayudas a la sequía

que se considera a todas luces, según las mencionadas organizaciones, insuficiente ante el deterioro de miles de explotaciones agrarias que se encuentran al borde de la supervivencia.

En la reunión que han solicitado con el consejero Mariano Maraver, las organizaciones agrícolas plantearán la necesidad de adoptar medidas urgentes, por parte de la Consejería entendiéndose que ésta tiene competencias, no sólo para trasladar los problemas al Ministerio, sino para establecer sus propias prioridades y acordar ayudas directas a los agricultores y ganaderos más necesitados, como se ha hecho en otras comunidades autónomas, como es el caso de Extremadura. Además se propondrá el establecimiento de un plan de replantación de las viñas secas.

**SE COMPRAN
ARREOS DE
LABRANZA**

**INTERESADOS LLAMAR A:
Tel. y Fax: (926) 46 03 01
Móvil: 908 04 64 21**

Lonja de Talavera

PRECIOS INDICATIVOS Semana 32 (9-agosto-95)

| OVINO | Pts/Kgr | Semana anterior |
|--------------------------------------|---------|-----------------|
| De vida y abasto de 7 a 10 Kg | 675 | S/C |
| De vida y abasto de 10 a 16 Kg | 575 | S/C |
| De vida y abasto de 16 a 22 Kg | 425 | S/C |
| De vida y abasto de 22 a 25 Kg | 385 | 375 |
| De vida y abasto de 25 a 28 Kg | 370 | 360 |
| De vida y abasto de 28 a 34 Kg | 320 | 310 |
| De vida y abasto de más de 34 Kg | 265 | 260 |
| Oveja talaverana de abasto | 65 | 65 |
| Oveja merina de abasto | 55 | 55 |
| Cabrito lechal de 7 a 10 Kg | 725 | 700 |
| Pts/Unidad | | |
| Oveja vida Talaverana | 14.000 | 14.000 |
| Oveja vida merina | 12.000 | 12.000 |
| Macho reproductor talaverano | 20.000 | 20.000 |
| Macho reproductor manchego | 22.000 | 22.000 |
| Cabras con cría | 16.000 | 16.000 |
| Cabras sin cría | 11.000 | 11.000 |
| VACUNO | | |
| | Pts/Kg | |
| Ternero cruzado (base 200 Kg) | 400-410 | 400-410 |
| Ternero del país (base 200 Kg) | 290 | 290 |
| Ternera cruzada (base 200 Kg) | 340-350 | 340-350 |
| Ternera del país (base 200 Kg) | 250 | 250 |
| Ternera cruzada | 280 | 280 |
| Ternera del país | 230 | 230 |
| Añojo cruzado | 265 | 265 |
| Añojo del país | 215 | 215 |
| Toro del país | 160 | 160 |
| Toro charolaise | 190 | 190 |
| Vacas de distintas razas | 120-150 | 120-150 |
| Vacas charolaise | 205 | 205 |
| Pts/Unidad | | |
| Ternero de 1 a 3 semanas frisón | 27.000 | 27.000 |
| Ternera de 1 a 3 semanas frisona | 22.000 | 22.000 |
| Ternero de 1 a 3 semanas cruzado | 40.000 | 40.000 |
| Ternera de 1 a 3 semanas cruzada | 35.000 | 35.000 |
| Ternera francesa cruzada 250 Kg | S/C | 97.000 |
| Ternera francesa blanca 250 Kg | S/C | 102.000 |
| Ternera francesa cruzada 300 Kg | S/C | 103.000 |
| Ternera francesa blanca | S/C | 109.000 |
| Ternera irlandesa importación 250 Kg | S/C | 92.000 |
| Ternera irlandesa importación 300 Kg | S/C | 99.000 |
| Ternero frisón de 6 meses | 47.000 | 47.000 |
| Ternera frisona de seis meses | 44.000 | 44.000 |
| PORCINO | | |
| | Pts/Kg | |
| Cerdo blanco gordo | 178 | 178 |
| Cerdo ibérico gordo | 190 | 190 |

El grupo del vino de la UAGR podría participar en la mesa intersectorial del vino

Efeagro

El grupo del vino de la UAGR está analizando la posibilidad de participar en las negociaciones de la llamada «mesa intersectorial del vino», según informó la propia organización sindical, en torno a la situación que vive el sector.

La UAGR, que tomará la decisión final en relación a este tema el próximo día 16, estudia esta posibilidad «desde su compromiso por llegar a acuerdos capaces de proyectar estabilidad y transparencia sobre el futuro de la denominación, y con el ánimo de contribuir desde los criterios que siempre hemos mantenido, a hacer oír la voz de los viticultores y disipar sus posibles dudas».

En opinión de este sindicato, las negociaciones en curso de la mesa del vino «plantean algunos avances sobre las anteriores, ya que por primera vez se está hablando de unos precios capaces de remunerar los costes de producción, y, por tanto, de garantizar el mantenimiento de las explotaciones familiares».

También considera que se plantea una duración capaz de proporcionar una cierta estabilidad y se reconoce la necesidad de generar mecanismos de control de la oferta», pero puntualiza que «el interés de estos puntos se diluye debido a la falta de garantías de dar cobertura a este acuerdo, derivadas de la inexistencia de un marco legal».

Rubiales cree que el Ministerio de Trabajo libraría fondos adicionales para el PER

Efeagro

La delegada del Gobierno en Andalucía, Amparo Rubiales, se ha mostrado convencida de que el Ministerio de Trabajo libraría fondos adicionales para el Plan de Empleo Rural (PER) si no son suficientes los 2.500 millones de pesetas que se comprometió ya a entregar. Rubiales declaró que consideraba «suficiente» esa cantidad.

En este sentido, añadió que «si después de que estén repartidos esos 2.500 millones se viera que son necesarios más, estoy convencida de que el Ministerio los libraría de la misma manera» que hará con esa cantidad.

ii GRAN FIESTA INFANTIL !!

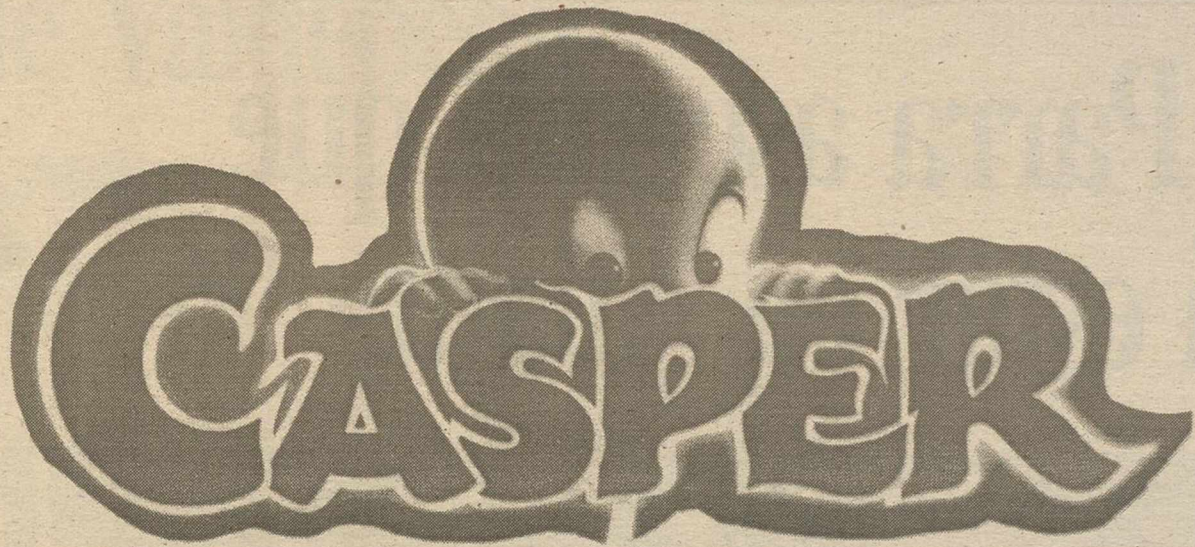

LA FIESTA DE LOS FANTASMAS

Sábado, 12 de Agosto, desde las 12 de la mañana
¡Espectacular llegada por los aires y aterrizaje! en...

PLAYA PARK

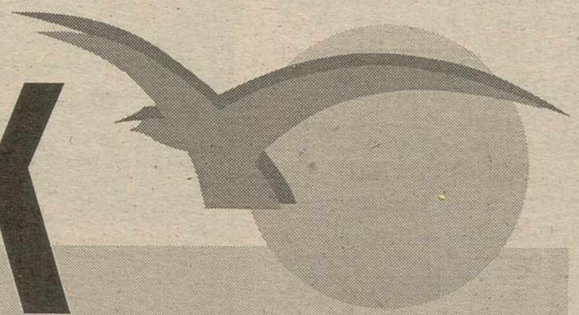

DISFRUTA DE ESTA FIESTA llena de
MARAVILLOSOS FANTASMAS, obteniendo
tu entrada a PLAYA PARK por 500 ptas.

Información: (926) 22 33 53

RECORTA CADA DIA LA MASCOTA DEL RECUADRO.

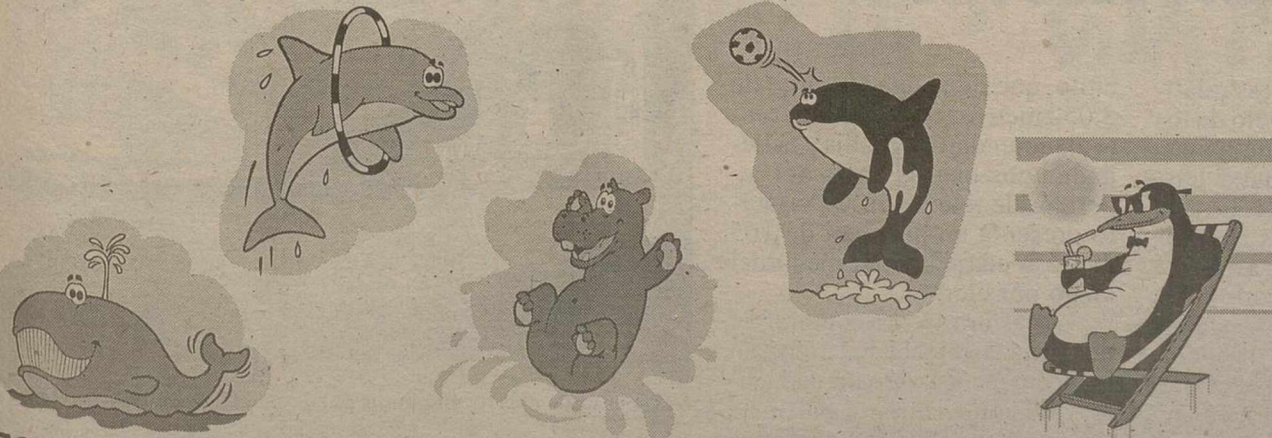

PRESENTANDO LAS 5 MASCOTAS, TENDRAS
ENTRADA GRATUITA EN PLAYA PARK ó DISCO KUY.



Roberto Parra se mostró ilusionado con su próxima participación en el mitin de Zurich, que forma parte de la mítica "Golden Four"



El atleta socuellamino fue recibido por el presidente de la Diputación

Roberto Parra asegura que intentará estar en Atlanta 96

Diego FARTO

El presidente de la Diputación Provincial de Ciudad Real, Jesús Garrido, recibió ayer al atleta socuellamino Roberto Parra, que el pasado mes de julio se proclamó campeón de Europa junior en la distancia de 800 metros lisos.

En el transcurso de una breve audiencia Garrido se interesó por la actividad del joven deportista y sus inquietudes, además de entregarle un obsequio como recuerdo de esta visita.

En el aspecto personal, Parra reclamó de las instituciones ayuda para sus estudios, puesto que la tradicional época de exámenes coincide con el período de máxima intensidad de la temporada atlética al aire libre, lo que complica el desarrollo de sus actuales estudios de COU.

Mientras que en el aspecto general, el socuellamino solicitó apoyos para el deporte de base.

Apoyo institucional

Garrido se congratuló del interés de Parra por sus estudios, pues aseguró que desde la Diputación se intenta potenciar el desarrollo integral de la persona y se comprometió a hacer lo que estuviera en su mano en este sentido a través del área de Bienestar Social.

Una vez concluido el acto, el



El presidente de la Diputación, Jesús Garrido, entrega a Roberto Parra un obsequio de recuerdo.

T. FERNANDEZ

atleta puso de manifiesto la ilusión que le produce competir el próximo día 16 en el mitin de Zurich (Suiza), que forma parte de la Golden Four, las cuatro reuniones atléticas más importantes de la temporada, pese a que ya estado presente en otras citas

atléticas de alto nivel, como la de Madrid.

Parra reconoció que aún no se ha hecho a la idea de tener que compartir pista con los grandes atletas del mundo, puesto que en Zurich será un recién llegado.

El atleta asegurará que tras su

título continental y su marca actual ahora debe intentar entrar en la selección española para los juegos olímpicos de Atlanta, aunque es consciente de que si acude a esta cita sólo sería para coger experiencia, pues con veinte años no se puede aspirar a más.

La Cibona de Zagreb estará en el Trofeo Ciudad de Manzanares

D. MANZANARES

Según un comunicado del Club Baloncesto Manzanares-Quesos El Hidalgo "Con motivo de tradicional trofeo de Baloncesto "Ciudad de Manzanares, el próximo día 9 de septiembre a las 19,30 horas el equipo invitado será el K.K. Cibona de Zagreb (equipo que participará en la próxima Liga Europea y que cuenta con varios jugadores internacionales de la selección de Croacia".

El Club Baloncesto Manzanares-Quesos El Hidalgo a hacer un esfuerzo importante en todos los aspectos, sobre todo en lo económico, con el fin de realzar aún más las fiestas patronales en lo deportivo y en particular el deporte de la canasta.

La relación de jugadores que ha dado el club croata compone de Pejcinovic, 23 años, 2,12, pivot internacional; Alihodzic, 26 años, 2,00, pivot internacional; Zuric, 23 años, 2,05, ala-pivot internacional; Sklin, 21 años, 2,11, ala-pivot internacional; Mrsic, 24 años, 2,02, alero internacional; Marcelic, 26 años, 2,02, alero internacional; Mulhomerovic, 21 años, 1,98, escolta; Rimac, 21 años, 1,98, escolta; Alanovic, 28 años, 1,91, base; Gregov, 26 años, 1,86, base; Kalamika, 21 años, 1,85, base; Jaksic, 20 años, 2,00, alero. Dirigidos por Jasmin Repesa, como primer entrenador.

La Subida Automovilística a La Atalaya calienta motores

La Tribuna

El próximo fin de semana comenzarán a rugir los motores de los coches participantes en la XV edición de la Subida Automovilística a la Atalaya, una prueba que pesar de haber estado a punto de desaparecer, se va a celebrar, si cabe, con más espectacularidad, más participación y mejores premios que en la edición anterior.

El pasado lunes se celebró una reunión de la Junta Local de Seguridad al fin de ultimar todos los detalles concernientes a la seguridad de la prueba y es que en una competición que concita el interés de muchos miles de

aficionados, los aspectos relativos a la seguridad no sólo de los pilotos, sino también de los espectadores deben cuidarse hasta el más mínimo detalle. En este aspecto, los diferentes cuerpos y fuerzas de seguridad, así como protección civil y todos los estamentos implicados en la seguridad establecieron el operativo que, ante todo la seguridad de la prueba sea lo más importante.

La organización hace un llamamiento a todos los aficionados al automovilismo en el sentido de que en todo momento obedezcan las indicaciones que den las fuerzas de seguridad y la organización a lo largo del cir-

cuito, que tiene una longitud de 3.050 metros, con la salida frente al merendero Aguadis y la llegada unos metros antes del repetidor de televisión. El circuito presenta un desnivel de 165 metros y una pendiente media del cinco por ciento.

La carrera se va a celebrar en dos jornadas, el sábado 12 tendrán lugar dos mangas de entrenamiento, que comenzarán a partir de las cinco y media. El domingo, a partir de las nueve de la mañana se desarrollará una tercera manga de entrenamientos para posteriormente pasar a la celebración de la subida oficial que se desarrollará en dos mangas.

La participación de pilotos

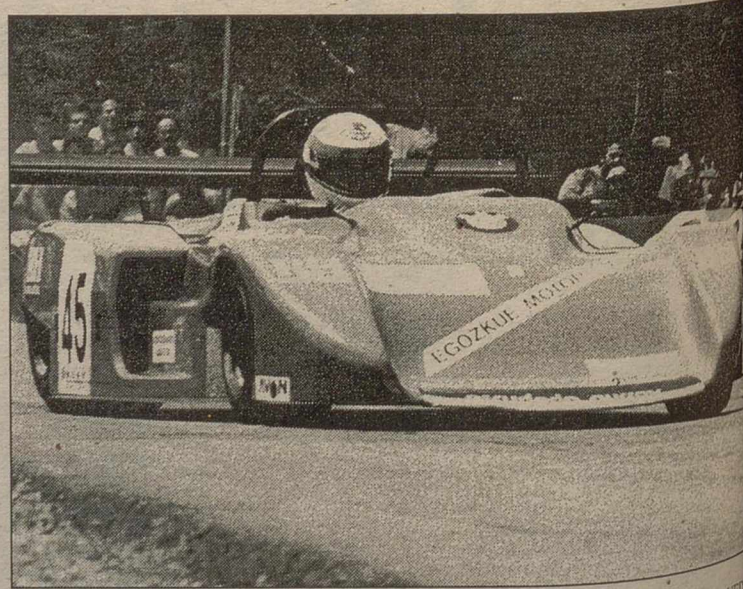

Se espera que más de 40 pilotos participen en la Subida.

hasta el momento de redactar esta información, aún no está cerrada la inscripción, es de 31 pilotos nacionales, entre los que se encuentran Pancho Egozcue, Aitor Zabaleta, Luis Martínez, Javier Climent, Vicente Arnau y otros, que puede superar los 40

inscritos. En la noche de hoy se cerrará el plazo de inscripción y la lista oficial de pilotos se publicará el viernes. El ex campeón de Europa Antonio Zanini, realizará la apertura de la prueba con un Citroën ZX de competición.

Otros atletas locales alcanzaron buenas posiciones

Paqui Crespo ganó la milla urbana de Valdepeñas

Javier MUÑOZ

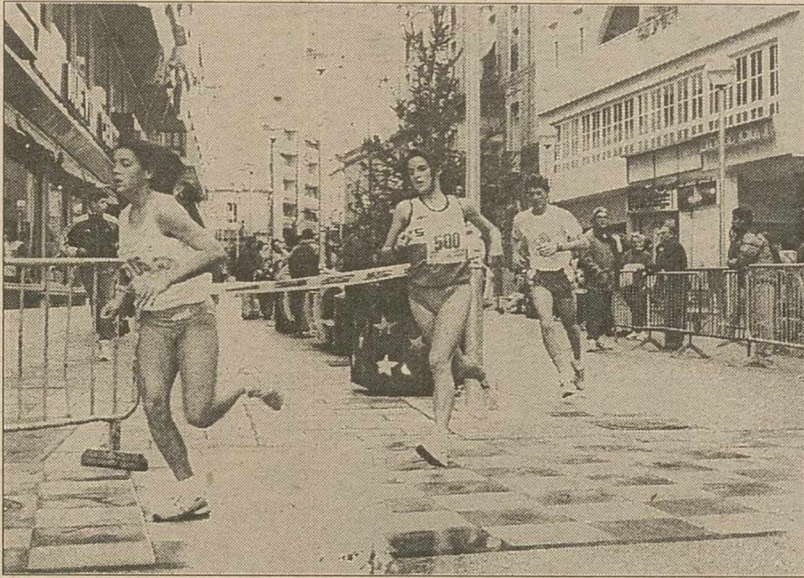

Las pruebas urbanas están cobrando gran auge.

ARCHIVO

El pasado sábado se celebraba en la Avenida 1º de Julio la V edición de la Milla Urbana «Ciudad de Valdepeñas» en la que hubo una gran asistencia de público, y donde los atletas valdepeñeros brillaron a gran altura, sobre todo en categoría absoluta tanto femenina como masculina.

En féminas, la atleta valdepeñera Paqui Crespo fue la primera clasificada dominando en todo momento la cabeza de carrera a un ritmo tranquilo para al final dar el tirón definitivo que le daría la victoria. La segunda clasificada también fue de Valdepeñas, en este caso Ana Belén Bernalte, que fue toda la carrera muy cerca de Paqui demostrando el buen estado de forma en el que se encuentra y haciendo ver que en la temporada que se avecina puede dar mucho de qué hablar tanto en Cross como en pista.

En categoría masculina, hay que destacar la actuación del valdepeñero Javier Sevilla Lérida que hizo una extraordinaria carrera obteniendo la tercera plaza y que al final, comentaba que había acabado con fuerzas para haber luchado un poco más por obtener el segundo puesto. Los también valdepeñeros Ramón Morales, Juan Crespo y Leandro Pintado serían a la postre 8º, 10º y 15º clasificados respectivamente así como el 13 puesto de Joaquín, un chaval de la Puebla

de Príncipe que lleva un plan de entrenamiento hecho por Juan Crespo, ya que este atleta fue descubierto durante la campaña de captación en pueblos de MANSERJA que el Athletics Club realizó el pasado año.

En lo que a las categorías inferiores se refiere, en alevín masculino, Antonio León sería el cuarto clasificado, mientras que en féminas, Ana Belén Morales fue tercera y Carmen María cuarta, las dos pertenecientes al Athletics Club.

En infantil masculino, Raúl Fernández Ojeda fue el quinto clasificado y octavo Víctor Morales. En femenino, Mari Car-

men Morales fue tercero.

Por último, en cadetes masculino, Juan del Coso Garrigós fue cuarto y Valentín Naranjo Navarro fue quinto, ambos pertenecientes a la disciplina del Athletics Club. En chicas, Vanesa Andreu obtuvo la quinta plaza.

Durante la prueba, una pancarta pintada por los propios componentes del Club estaba colocada sobre una de las vallas en señas de protesta por la homologación de la pista de atletismo. En ella se podía leer un texto que decía: «Por una pista con medidas oficiales» y al lado un lazo amarillo como símbolo de la campaña de protesta.

Mañana, presentación del Trofeo de la Uva y el Vino

Tomás G. CONSUEGRA

El próximo viernes 11 de agosto será la presentación del trofeo de fútbol decano de Castilla-La Mancha, a las nueve de la tarde en la piscina Polideportivo de Daimiel, que realizará el concejal de deportes, José Díaz de Campo Villanueva, en su edición XXVIII, donde estarán invitados los anteriores concejales que llevaron al trofeo en años anteriores, también estará presente el primer edil de la ciudad José Manuel Díaz Salazar, así como los presidentes o delegados de los clubs que van a estar presente sus respectivos equipos, Real Madrid B, Toledo y el equipo de la localidad en Daimiel C.F., el sistema de juego es triangular y que estará organizado este año conjuntamente por el Excmo. Ayuntamiento y el Daimiel C.F. por primera vez.

Los partidos se jugarán los días 25, 26 y 27 del mes actual. Los emparejamientos quedaron de la siguiente forma, día 25

Daimiel-Toledo que dará comienzo a las nueve y media de la noche; sábado día 26 Daimiel-Real Madrid ocho y media; domingo día 27 ocho y media Real Madrid-Toledo.

Por otra parte, el Daimiel sigue fichando jugadores y en esta ocasión ha sido el jugador Priego, delantero centro que años anteriores vistió la camiseta del Villarrobledo.

El presidente, Leonardo García Moreno, quiere tener una plantilla de garantías, por lo que también hay pendiente un libre y compañero de Priego, se llama Juli. Este jugador está pendiente que Saturnino Ruiz de la Hermosa lo requiera para completar el conjunto daimieleño, de momento Priego ya es jugador del Daimiel C.F.

Parece ser que el Club de Fútbol Valdepeñas, quiere al portero y jugador local Lampón, ya que Lorenzo Navarro (Loren) entrenador valdepeñero está interesado por el guardameta daimieleño.

Chico: "El Tomelloso espera la decisión de Echarri"

Efe - Tomelloso

El entrenador del Tomelloso C.F., Manolo Chico, considera necesario fichar a un centrocampista para jugar en el equipo durante esta temporada, por lo que «esperamos la decisión que tome Echarri, que está pendiente del Sestao de Segunda División», dijo.

Según señaló el entrenador

del Tomelloso C.F., en caso de no fichar a Echarri «hay que buscar, pero sin prisa porque el equipo está hecho y no debemos precipitarnos».

El centrocampista Echarri, que jugó la temporada pasada en el Murcia, pretende jugar en un equipo de Segunda División, pero en caso de no conseguirlo, se comprometería con el Tomelloso C.F.

POLIDEPORTIVO PRINCIPE JUAN CARLOS

MIÉRCOLES, 16 AGOSTO - 9 NOCHE

XXII TROFEO "PUERTA TOLEDO"

MEMORIAL JUAN BARBA CASAPONSA

ALBACETE BALOMPIE - C.D. MANCHEGO

(Primer equipo)



Venta anticipada de localidades: Bar España (Plaza del Pilar) desde el viernes 11 al día 15 de agosto de 1995

| | Precio | Venta anticipada |
|--|-------------|------------------|
| Tribuna central | 3.000 ptas. | 2.500 ptas. |
| Tribuna lateral | 2.500 ptas. | 2.000 ptas. |
| Preferencia | 2.000 ptas. | 1.500 ptas. |
| Señora/Jubilados y jóvenes hasta 20 años | 1.000 ptas. | 1.000 ptas. |
| Niños hasta 14 años | Gratis | |

El próximo fin de semana habrá doble jornada en fútbol-7 y fútbol-11

Los líderes de las ligas veraniegas de Tomelloso mantienen posiciones

Jesús GALLARDO

Nueva jornada en las ligas de verano de fútbol-7 y fútbol-11 y tras disputarse la cuarta jornada en la primera competición y la quinta en la segunda. En una y otra clasificación la cabeza no ha cambiado estando los mismos equipos arriba y tampoco los perseguidores.

Los equipos están muy bien definidos en sus puestos y de aquí al final habrá pocos cambios en cuanto a la clasificación se refiere, pero en ambas competiciones quedan partidos decisivos que lo que sí pueden hacer es definir el primer puesto.

En el próximo fin de semana, que se juegan dos jornadas, puede quedar definida la clasificación en cuanto a la cabeza se refiere.

En la liga de fútbol-7 absoluta se jugó en medio de la semana un partido aplazado de la jornada anterior en el que el DAAM y Aliaga-Bakalao empataron a dos tantos.

Luego en la jornada normal Aliaga-Bakalao volvía a empatar pero esta vez frente a Rep. Negrillo y a un tanto.

Los Rosales daba buena cuenta de la Peña Azulgrana ganándole por un claro 3-1, mientras que DAAM hacía lo propio con Peña C. Afrenta al vencerlo por un contundente 6-3.

El resultado más amplio se dio en el último partido en el que

Fonduss derrotaba por 9-4 a Riegos Catalán.

Al término de la jornada cuarta DAAM es primero con 10 puntos seguido de Fonduss con 9. En tercera posición está Los Rosales con 7 y luego Peña Azulgrana con 6, Aliaga-Bakalao con 5 igual que Rep. Negrillo. Con 3 puntos está Peña C. Afrenta y cierra la tabla Riegos Catalán con cero puntos.

Los cadetes

En la liga de fútbol-11 cadete se dieron resultados totalmente normales. Tex. Córdoba derrotaba a Guinchus por un claro 6-1, mientras que Embajadores hacía lo propio con Racing Maodeuvas por 5-1.

Tracarga derrotaba por 2-0 a Sporting Club y Ajax hacía lo propio con Conf. Palacios al derrotarle por 4-2.

Por último el duelo de colistas se resolvió a favor de Alquiman que ganaba a Angeles Raiders por 12-0.

La clasificación la encabezan Tex. Córdoba y Embajadores, ambos con 15 puntos. Después están Ajax y Tracarga, los dos con 12 puntos y a continuación Conf. Palacios y Racing Maodeuvas con 6 puntos. Con tres puntos están Alquiman, Sporting Club y The Guinchus y la clasificación la cierran Angeles Raiders todavía sin puntuar.



El fútbol local mantiene su emoción en Tomelloso.

ARCHIVO

La próxima jornada es importante ya que en la jornada quinta de fútbol-7 DAAM y Fonduss se enfrentan en el partido que puede decidir el primer puesto de la tabla.

Por su parte, en la liga de fútbol-11 y en la jornada del domingo, jornada séptima, Tex-

tiles Córdoba y Embajadores también van a dilucidar entre ellos quien es el equipo que quede en solitario en la primera posición.

Es, por lo tanto, la semana próxima una jornada decisiva de cara al sprint final en ambas competiciones.

El Tartami ganó el Campeonato de Fútbol para Empresas de Almagro

Sara BORONDO

El Tartami ha quedado campeón tras las dos últimas jornadas del Campeonato de Fútbol para Empresas, organizado por el Ayuntamiento, celebradas en Almagro el lunes y el martes tras vencer a Camper por 4-1. Pirotecnia Moya ha quedado en segundo lugar después de ganar a MRV Barsa por 5-2 en la jornada final.

Al término de este partido el alcalde Antonio García entregó los trofeos acompañado del concejal de festejos, Ángel Blanco, y del deporte, Jesús Pedro Moreno. En tercer lugar quedó clasificado Camper y el trofeo al equipo más deportivo fue para Cherry Coke. Zapatero, exjugador del Almagro, fue escogido como mejor árbitro.

Primer título

Es esta la primera vez que el Tartami gana el campeonato que se celebra en Almagro desde hace unos veinte años, mientras que Pirotecnia Moya y Camper son clasificados habituales de los primeros puestos. El concejal Moreno, actual entrenador del Almagro C.F., indicó que entre los tres primeros equipos ha habido mucha igualdad y ha sido la juventud de sus componentes la que ha impulsado al Tartami a la victoria. El campeonato se celebra entre trece equipos almagreños con unos dieciocho jugadores cada uno cuya edad varía desde los catorce hasta los treinta y ocho años.

Sólo un equipo está seguro en la liga de baloncesto de Tomelloso

J.G.

Fueron dos las jornadas que se jugaron el último fin de semana, en sábado y domingo, y a la disputa de estas dos jornadas, la quinta y la sexta, sólo un equipo lo tiene más o menos claro para poder estar en la fase final y se trata de Los 30 y Tantos, pero a continuación en la tabla se encuentran cuatro equipos con 11 puntos por lo que los cuatro puestos que dan opción a estar en semifinales van a ser disputados hasta el final. Todo eso sin olvidar que por detrás vienen equipos apretando fuerte con 9,8 y 7 puntos y al tener algunos todavía partidos aplazados, la clasificación puede dar un vuelco.

En la jornada del sábado hubo un partido importante en el que Asesoría Lara caía derrotado por Klan, en duelo de equipo de arriba, por el resultado de 75-86. Jhosse derrotaba de forma có-

moda a Grúas Telmansa por 60-32 y los 30 y Tantos tampoco tenían problemas para vencer a Los que Caminan por un tanteo de Baloncesto y en el otro partido Warriors no se presentó a jugar frente a la Trilla por lo que se le dio el partido por perdido y además se le descuenta un punto de la clasificación.

En la jornada del domingo también hubo resultados importantes de cara a la clasificación. La Trilla derrotaba a la Escuela de Baloncesto por 76-53, Klan ganaba cómodo a Disco Bar Concierto por 70-42 y Asesoría Lara hacía lo mismo con Los que Caminan al vencer por un cómodo 83-29. Los otros dos partidos fueron más interesantes al jugarse los puestos de arriba.

En el primero de ellos Jhosse necesitaba vencer para no perder más opciones de clasificarse para semifinales son embargo no pudo con los 30 y Tantos y al final 55-66 fue el resultado

del marcador. En el otro partido J. Blanco y Grúas Telmansa también se jugaban algo más que los dos puntos y al final la victoria fue para los primeros por 69-48 con lo que ascienden puestos.

La clasificación ya con la jornada sexta disputada, y parte de la última, está encabezada con los 30 y Tantos con 14 puntos en 7 partidos, después están cuatro equipos con 11 puntos, J. Blanco, Asesoría Lara y Klan, todos con 6 partidos, y Grúas Telmansa con 7 encuentros jugados. Con 9 puntos en 6 partidos está La Trilla, con 8 puntos en 6 está Disco Bar Concierto y con 7 puntos en 5 partidos está Jhosse. Después está la Escuela de Baloncesto con 6 puntos en 6 partidos, Los que Caminan, 5 puntos en 5 partidos, y por último Warriors con 4 puntos en 6 partidos después de la sanción por no presentarse en la jornada del sábado.

Stadium-Turrillo, único invicto en la liga de Daimiel

Tomás G. CONSUEGRA

Continúa invicto en el grupo A, el Stadium Turrillo, cuando se ha jugado la sexta jornada, liga local de baloncesto de Daimiel.

Los resultados fueron normales y los equipos de arriba ganaron sus compromisos con los conjuntos que marchan en la zona de abajo, de ahí que no se produjeran sorpresa en el grupo A, que el que sigue mandando desde la segunda semana el Seguros Zurich, único equipo que no ha descansado y solo tiene una derrota en su casillero. Esta semana este equipo descansa y puede cambiar la cabeza ya que el Stadium Turrillo el único equipo que no ha perdido, lo tiene fácil esta jornada y es posible que ocupe la primera posición. Esta semana finaliza la fase regular, para luego los cuatro primeros de ambos grupos juegan de nuevo por el sistema de eliminatoria.

Los resultados en el grupo A. Carpintería Ortega 32-Chandal 53, Bar Berna Cojoneta 27-Sta-

dium Turrillo 87, Escuelas deportivas 46-Seguros Zurich 70. Descansó el Grupo Dico. Encabeza la clasificación Seguros Zurich con 11 puntos, Stadium Turrillo 10, Escuelas Deportivas 9, Grupo Dico 7 y tres equipos con 5 puntos, Chandal, Bar Berna y Carpintería Ortega.

En el grupo B, que la semana pasada quedaba un equipo sin conocer la derrota ya en esta semana no hay ningún conjunto invicto, al darse la sorpresa de Embutidos Naranjo que perdió con el Pacharán Navarro.

Los resultados, Embutidos Naranjo 68-Pacharán Navarro 77, Inmobiliaria Ontanaya 67, Abrevadero Prisma 58, Seguros Hermes 20-Chochín 0. Descansó sólo Construcciones Ríos.

La clasificación Primer grupo segundo con 9 puntos Inmobiliaria Ontanaya y Embutidos Naranjo, 8 puntos dos equipos, Abrevadero Prisma y Pacharán Navarro, Construcciones Ríos 7. Segundo grupo Hermes 6 y cierra la clasificación Chochín con 4 puntos.

PUERTOLLANO



El Toledo quizá se esperaba más facilidades de las que se encontró en el Municipal, y cuando reaccionó ya sólo llegó al empate

Con un posible once titular antes del descanso, el Puertollano desbordó a todo un Segunda

Primer tiempo esperanzador del Industrial frente al Toledo (3-3)

El Puertollano Industrial y el Toledo empataron a tres tantos en el partido que le sirvió al conjunto local de presentación ante su afición, en el Estadio Municipal. Juego algo bronco para tratarse de un choque amistoso, gran primer tiempo del Industrial y reacción toledana tras el descanso, cuando los dos equipos cambiaron a muchos titulares.

Ramón DE JUAN

Comentario: El Puertollano sorprendió al Toledo en la primera parte. Parecía un calco de los partidos de casa a los que nos tuvo acostumbrados el Industrial la temporada pasada, solventando rápidamente el compromiso, empezando con la máxima autoridad, sin dar resuello al contrario, haciendo suyo ese lema de que quien da primero da dos veces; y se aplicó el cuento ayer contra el Toledo, como si enfrente no tuviera a todo un Segunda, como si no tuviera que toparse con fantasmas por la categoría del rival, sin complejos. Como tenía que haberlo hecho contra el Málaga, hace sólo unas cuantas semanas. Pero miremos hacia delante...

Y el futuro se presenta halagüeño. Pinky mostró su clase en el centro del campo, y Domínguez contribuyó con su listeza, rapidez y verticalidad al juego ofensivo de su equipo. Con estas incorporaciones, mas alguna confirmación de los jóvenes valores que pueblan el banquillo, el Industrial debe hacer lo de los últimos años: dar lo mejor de sí mismo, pero este año con más argumentos en su haber.

La primera parte nos hizo ver al clásico Industrial del Municipal: rápido y efectivo en el contraataque, con una gran verticalidad, haciendo eso tan aparente

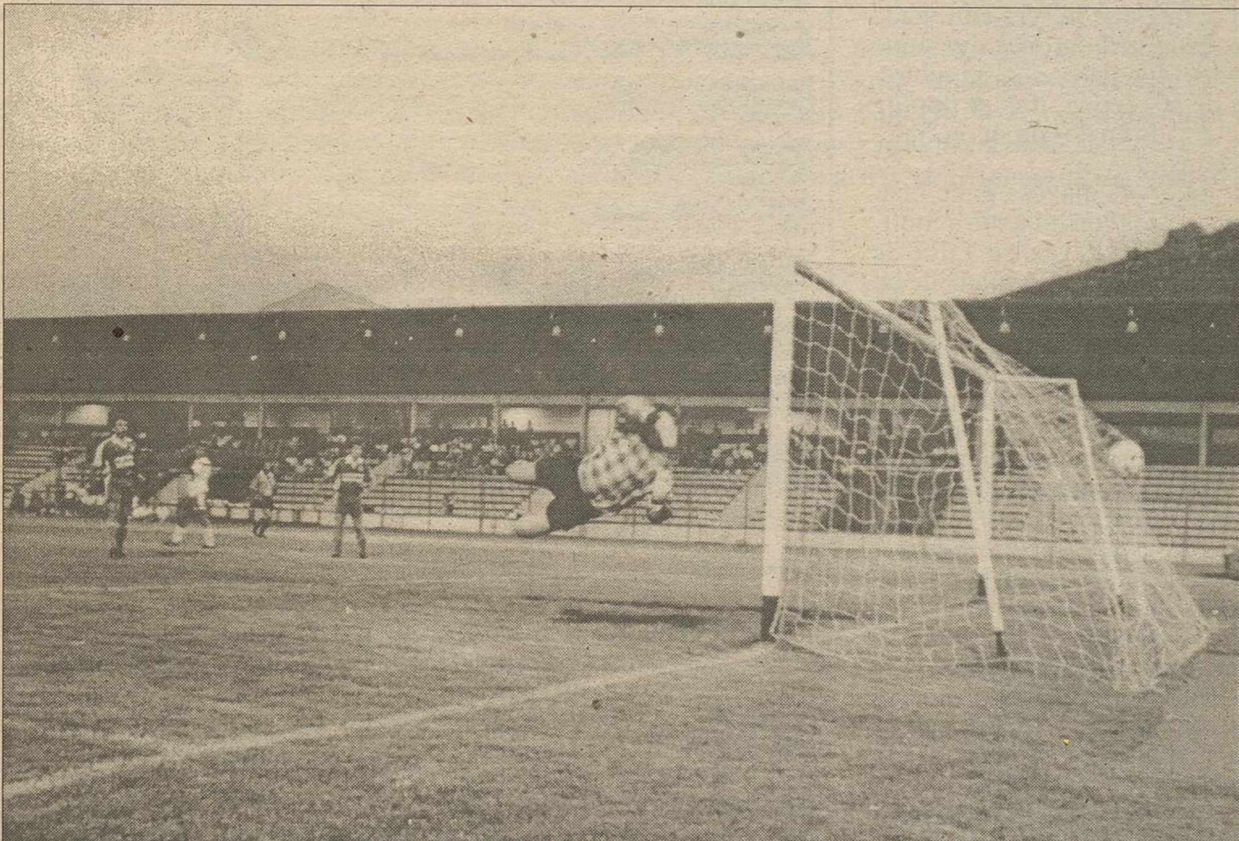

Juancho, con este tanto, nos recordó al de la temporada pasada, intratable cara al gol.

LUISFER

temente fácil que es el abc del fútbol: hallar el camino más corto. Aunque no sea una exhibición muy brillante, la fuerza de los hechos acaba con toda especulación. Así, Maxi, a pase de Domínguez, inauguraba el marcador a poco de empezar el encuentro (minuto 9). No contento con ese primer acierto, Juancho, cómo no, confirmaba el frenesí local rubricando con un soberbio tiro a la escuadra un servicio, de nuevo, de Domínguez: este jugador supo aca-

bar bien un contraataque que pareció morir en sus botas, al esperar dentro del área un mejor momento que casi nunca llega, pero esta vez su reflexión tuvo el premio de la bota de Juancho, que casi nunca está para bromas de cara al gol. Fue un gran tanto para un comienzo festivo del Puertollano.

El Toledo empezó a salir de su asombro, acortando distancias en el minuto 25 por medio de Moreno en una buena combinación de la línea ofensiva toleda-

na. Pero el Puertollano seguía creyéndose sus ganas, su gran efectividad. Volvió a subirse a las barbas toledanas, aumentando otra vez la ventaja (3-1, minuto 30, Juancho), en una jugada que a cualquier vistazo razonable le pareció fuera de juego.

Y llegó el estropicio del partido. Miguel Angel volvió a prodigar sus protestas y dejó a su equipo con diez. Tras el descanso, el Industrial se dedicó a capear el temporal de un Toledo que se mereció el empate.

El equipo juvenil "C" será el "otro" Puertollano

Ramón DE JUAN

La cuestión de la filialidad del Puertollano Industrial y de los diversos equipos de la EMFB que ya se ha resuelto por esta temporada. Aunque el objetivo último era la unificación del fútbol de Puertollano, como reconoció Juan Antonio Prieto, presidente de la Escuela Municipal, se ha decidido que el equipo de la EMFB teóricamen-

te "C" por la edad de sus componentes -los cuales están formados por jugadores cadetes y de primer año de juveniles-, se llame Puertollano Industrial, aunque siga perteneciendo a la disciplina de la Escuela. Los otros dos equipos, EMFB "A" y EMFB "B", siguen tal y como estaban, configurando todos ellos una cantera para el Puertollano Industrial.

Según Prieto, la solución de la filialidad "tenía que llegar, era

una realidad tangible". También Manuel Toledano aseguró que el acuerdo sobre este asunto ya se había ultimado.

Prieto dijo que, contando con las subvenciones que los distintos equipos de la EMFB reciben del Ayuntamiento, al Industrial sólo le cuesta la filialidad de sus equipos la suma de 250.000 pesetas, "cantidad pequeña teniendo en cuenta los beneficios que recibe el Puertollano por ese concepto".



La esperada unificación tendrá que esperar.

ARCHIVO

Maite Zúñiga logró la mejor clasificación de una española en los 1.500

"Chuvieco" consiguió el pase a la final masculina de 3.000 obstáculos

Efe Gotemburgo (Suecia)

Maite Zúñiga consiguió ayer la mejor clasificación de una atleta española en la prueba de 1.500 metros de unos Mundiales de Atletismo con su octavo puesto en la final de Gotemburgo el día en que le será entregada la medalla de bronce que ganó en los Mundiales en pista cubierta de Barcelona, tras el doping detectado en dos de sus competidoras.

La atleta alavesa ganó cuatro puestos con relación a Stuttgart '93 y tal vez su falta de ambición le haya privado de un puesto mejor. Desde la salida se puso a cola del grupo, marcando a Lyudmila Rogachova, pero no acertó en su elección porque la rusa no hizo sino dejarla fuera de la batalla por los metales.

Javier Rodríguez Chuvieco consiguió en Gotemburgo lo que ningún español había logrado desde 1983: entrar en la final de un mundial en 3.000 metros obstáculos. Domingo Ramón, todavía plusmarquista nacional de la prueba, ocupó el décimo puesto en Helsinki '83. Ahora tiene ya un heredero en el joven atleta madrileño.

Chuvieco compitió en semifinales sin complejos y mejoró de golpe en cuatro segundos su marca personal para dejarla en 8:20.89, el quinto registro español de todos los tiempos pese a que sólo era la octava carrera de su vida en esta especialidad.

Las medallas de la marcha española

| | | | |
|--|---|---|--|
| Jordi Liepart Oro 50 km. Campeonato de Europa. Praga 1978 | | | |
| Jordi Liepart Plata 50 km. Juegos Olímpicos. Moscú 1980 | | | |
| José María Plata 50 km. Campeonato de Europa. Atenas 1982 | José María Oro 20 km. Campeonato de Europa. Atenas 1982 | | |
| José María Plata 50 km. Campeonato del Mundo. Helsinki 1983 | | | |
| Miguel Ángel Prieto Bronce 20 km. Campeonato de Europa. Stuttgart 1986 | Mari Cruz Biaz Oro 10 km. Campeonato de Europa. Stuttgart 1986 | | |
| José María Bronce 20 km. Campeonato del Mundo. Roma 1987 | | | |
| Isabel Plaza Plata 20 km. Campeonato de Europa. Split 1990 | | | |
| Isabel Plaza Oro 20 km. Juegos Olímpicos. Barcelona 1992 | | | |
| José García Bragado Oro 50 km. Campeonato del Mundo. Stuttgart 1993 | Valentí Massana Oro 20 km. Campeonato del Mundo. Stuttgart 1993 | Isabel Plaza Bronce 20 km. Campeonato del Mundo. Stuttgart 1993 | Encarnación Granado Bronce 20 km. Campeonato del Mundo. Stuttgart 1993 |
| Valentí Massana Bronce 20 km. Campeonato de Europa. Helsinki 1994 | | | |
| Valentí Massana Plata 20 km. Campeonato del Mundo. Gotemburgo 1995 | | | |



GRAFIA

La marcha es el gran recurso del medallero español en el atletismo.

El madrileño, con el éxito asegurado ya en estos Campeonatos al entrar en una final con los grandes especialistas africanos, ha puesto ahora el punto de mira en el viejo récord español de Domingo Ramón (8:15.74), conseguido en los Juegos de Moscú '80.

David Martínez, plusmarquista nacional de disco, quedó muy lejos de la final. Empezó con 57,08 continuó con 57,34 y cerró su actuación con un nulo.

Para estar en la final hubiera necesitado lanzar cuatro metros más.

Los portugueses tampoco anduvieron finos. Javier García Chico quedó eliminado con una marca de 5,40 y José Manuel Arcos ni siquiera fue capaz de saltar la primera altura que intentaba (5,40).

El madrileño Jesús Ángel García Bragado, campeón mundial de 50 kilómetros marcha, intentará hoy llevarse a casa un

nuevo automóvil Mercedes con la victoria en los Mundiales de Gotemburgo, mientras debutan los españoles de 1.500: Fermín Cacho, Isaac Viciosa y Mateo Cañellas.

García Bragado ha preferido no hacer declaraciones hasta después de la prueba. «Quiero concentrarme absolutamente en la competición. Después podemos hablar largo y tendido», comentó a los periodistas que le pidieron su opinión sobre la prueba de hoy.

El marchador español sufrió un revés importante cuando no alcanzó el podio el año pasado en los Europeos de Helsinki, un año después de ganar el título mundial en Stuttgart, y ahora desea actuar con suma cautela. Jaime Barroso y Andrés Marín son sus compañeros en la prueba.

Tras el debut matinal de los velocistas Jordi Mayoral y Javier Navarro en las series de 200, a las 17.45 emprenderán el camino hacia la final de 1.500 Fermín Cacho, Isaac Viciosa y Mateo Cañellas. Los dos primeros consideran un fracaso no llegar a la tercera carrera. El mallorquín dice haber venido para ganar experiencia.

Cerrarán la jornada los representantes españoles de 5.000 metros: el riojano Anacleto Jiménez y los andaluces Manuel Pancorbo y Enrique Molina, todos ellos con fundadas esperanzas de llegar a la final.

La mala suerte dio un gol a Nigeria que dejó a la selección española fuera del Mundial sub 17

Efe - Riobamba (Ecuador)

2 - Nigeria: Adayemi (Udofia, m. 32); Chulwueke, Yobo (Samuel, m. 46), Haruna, Nwankpa, Nwakire, Igwilo, Aveni, George, Oboira y Onwuzuruike.

1 - España: Moso, Sánchez, Ferrón, Jiménez, Duarte, Varela (Usandizaga, m. 78), Neira, Colsa, Cachorro, Ibán (Aranguas, m. 73) y Mista.

Goles: 1-0, m. 48: Obiora remata de cabeza, solo delante de Moso, un centro desde la izquierda de Onwuzuruike. 1-1, m.56: Duarte, de penalti. 2-1, m.85: Onwuzuruike aprovecha un fallo de Moso y marca a placer.

Arbitro: Barry Tasker (NZL). Mostró tarjeta amarilla a Ferrón (m.49) e Igwilo (m.65).

Comentario: La selección española sub' 17 que dirige Juan

Santiesteban tuteó a la de Nigeria, actual campeona, pero un golpe de mala fortuna a falta de cinco minutos para el final le costó la derrota por 2-1 y la dejó fuera del Mundial de Ecuador.

Un balón que se le escapó al portero español Moso y que aprovechó el delantero nigeriano Onwuzuruike decidió el partido, aunque España no debió perder.

Santiesteban había advertido antes del encuentro que sólo sería posible la victoria ante Nigeria si sus hombres estaban plenamente concentrados durante los noventa minutos. Los jugadores españoles lo estuvieron desde el comienzo del choque, pero no tuvieron más remedio que dedicarse a contener en los primeros minutos los intentos ofensivos de un rival mucho más poderoso físicamente.

Un disparo por alto de Varela desde unos cuarenta metros, que

estuvo a punto de sorprender al portero Adeyemi, fue el primer aviso de la selección española. Se cumplía el minuto 19 de juego y España pareció darse cuenta de que los campeones del mundo no son invencibles.

Colsa y Cachorro prodigaron más sus intervenciones en el centro del campo y el equipo de Santiesteban comenzó a llevar con peligro el balón a las cercanías del área de Adeyemi.

Obiora, el mejor jugador nigeriano, no tuvo demasiadas ocasiones de demostrar su calidad por culpa del marcaje a que le sometió Sánchez. Los centrocampistas africanos tampoco estaban acertados y el técnico Brodrick solicitó un tiempo muerto, pero su equipo no mejoró. España continuó muy ordenada y segura en los últimos minutos del primer periodo y con la situación bajo control.

El buen trabajo en el equipo de Santiesteban se vino abajo nada más reanudarse el juego tras el desacanso. Obiora, por primera vez, pudo escapar del marcaje de Sánchez y remató de cabeza un centro perfecto desde la izquierda, un gol que dejaba a España fuera del Mundial.

El equipo español devolvió el golpe ocho minutos después. Ibán Espadas se internó en el área nigeriana y originó un penalti que Duarte se encargó de transformar. España volvía a estar en los cuartos de final del torneo.

Las ocasiones de gol escasearon en la segunda mitad. Apenas hubo un par de ellas para cada equipo, aunque la intensidad del encuentro, por lo que estaba en juego, no decayó. El gol de Onwuzuruike, en el minuto 85, nunca lo olvidará Moso ni, por supuesto, el resto del equipo español.

El presidente del Albacete asegura que el CSD podría inhibirse a favor de la LFP

Efe - Madrid

José Ramón Remiro, presidente del Albacete, explicó ayer en el Consejo Superior de Deportes (CSD), donde presentó las alegaciones para subir a Primera División, que este organismo podría inhibirse en favor de la Liga de Fútbol Profesional, al tratarse esta última de una entidad privada.

«En principio, alegamos que siendo la LFP una entidad privada consideramos que no parece propio que sea el CSD el que entre a conocer un recurso de estas características, incluso aún en el caso de que ya en la notificación que se le hacía a Sevilla y Celta en la resolución, por la que se les considera excluidos de la LFP, se les advirtiera que tenían esta posibilidad, porque el CSD se puede inhibir en favor de la LFP», dijo Remiro.

«Seríamos injustos si empezamos a poner parches cuando esta ley afecta a equipos importantes y no nos acordamos de la ley cuando otras ciudades han sufrido la dureza de ella», afirmó el presidente del Albacete.

«Es el papel más difícil que tiene el CSD, si es que se considera competente para resolver sobre esta situación y no decide inhibirse a favor de la LFP. Si entra en el asunto, tendrá que considerar lo que está en juego, y si encuentra algo que beneficie a todos, lo celebraremos», añadió.

La ASOBAL inscribe al Guadalajara, Conquense, Pilotes y Teucro

Efe - Madrid

La Comisión de Seguimiento de la Asociación de Clubs de Balonmano (ASOBAL) acordó inscribir en la competición a los equipos Pilotes Posada Octavio, Caja Pontevedra Teucro, Avicorresa Guadalajara y C.B.M. Conquense, tras presentar éstos la documentación que les había sido solicitada. Con la incorporación de estas entidades ya son 15 las inscritas para la próxima edición de la liga ASOBAL.

En la reunión también se aceptó la renuncia de C.B.M. maristas de Málaga, lo que a la vez lleva a cursar una nueva invitación, ésta para el E.B. Huétor Granada para que ocupe la plaza vacante, pero la misma ASOBAL informa de que este club gestiona la cesión de sus derechos al C. B.M. Valenciano.

El sorteo de la próxima temporada se celebrará mañana.

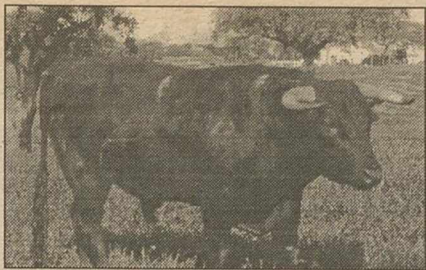

Daimiel continúa con su tradición torista y Valdepeñas y Tomelloso contarán con interesantes carteles en sus respectivas ferias taurinas

Torifinsa reclama 800.000 pesetas a la Junta de Andalucía por infracciones del reglamento.

Cerrados los carteles de las Ferias de Tomelloso, Daimiel y Valdepeñas

La Empresa Torifinsa ha presentado un escrito a la Junta de Andalucía reclamando una indemnización muy cercana a las 800.000 pesetas al considerarse perjudicada por la devolución de un toro, después del tercio de varas, en la corrida de la alternativa del torero local Juan Carlos García.

La citada empresa considera, apoyándose en diversos escritos de la crítica taurina de la ciudad de Jaén, que el toro fue devuelto antireglamentariamente, con el sólo fin de beneficiar al torero que se doctoró, a quién le había correspondido en suerte, en último lugar de la

tarde un toro poco propicio para el lucimiento. Por otra parte, la citada empresa ha cerrado los carteles de las Ferias de Daimiel y Valdepeñas a celebrar los próximos días 2 y 4 de septiembre con sendas corridas de toros, manteniendo el carácter torista de Daimiel.

Diego del MORAL

Tras todo lo escrito, días pasados, sobre el asunto de la rescisión del contrato entre el Ayuntamiento de Almagro y Torifinsa, una vez recibido el escrito que comunica a la empresa tal decisión, nos hemos puesto en contacto con el presidente de la misma, Luis Guzmán Justicia, para que nos de su impresión, una vez estudiado el asunto, sobre todo ello. El señor Guzmán nos dice que ha puesto en manos de sus abogados el estudio de las acciones a emprender contra la decisión del Ayuntamiento de Almagro y que, por el momento, nada tienen decidido, si bien dentro del plazo legal que establece la Ley, ejercerán las correspondientes acciones legales en defensa de sus intereses. En cualquier caso, Torifinsa cree que la resolución del Ayuntamiento es nula de pleno derecho ya que, estima que al no ser sometido al pleno la rescisión, que fue aprobada en un pleno anterior por la corporación que presidía entonces Luis López Condés, no puede llevarse a efecto ese ejercicio que ahora, de manera unilateral, y únicamente con el apoyo del grupo de gobierno, ha ejercido la corporación almagreña.

El asunto, a más altos niveles

Este asunto, nos dice Luis Guzmán ha trascendido a más altos niveles que los estrictamente provinciales, puesto que el Diario ABC se ha interesado por ello y ha publicado unas declaraciones de Torifinsa sobre el particular. También nos indica el señor Guzmán que su empresa no está dispuesta a tolerar los abusos que se producen por parte de ciertas autoridades como en el caso de Almagro, y también lo ocurrido ese año en la plaza de Jaén, donde se le devolvió un toro, tras ser picado, y según fundamenta en un largo escrito a la Junta de Andalucía, de manera antireglamentaria y con el único fin de beneficiar, según la

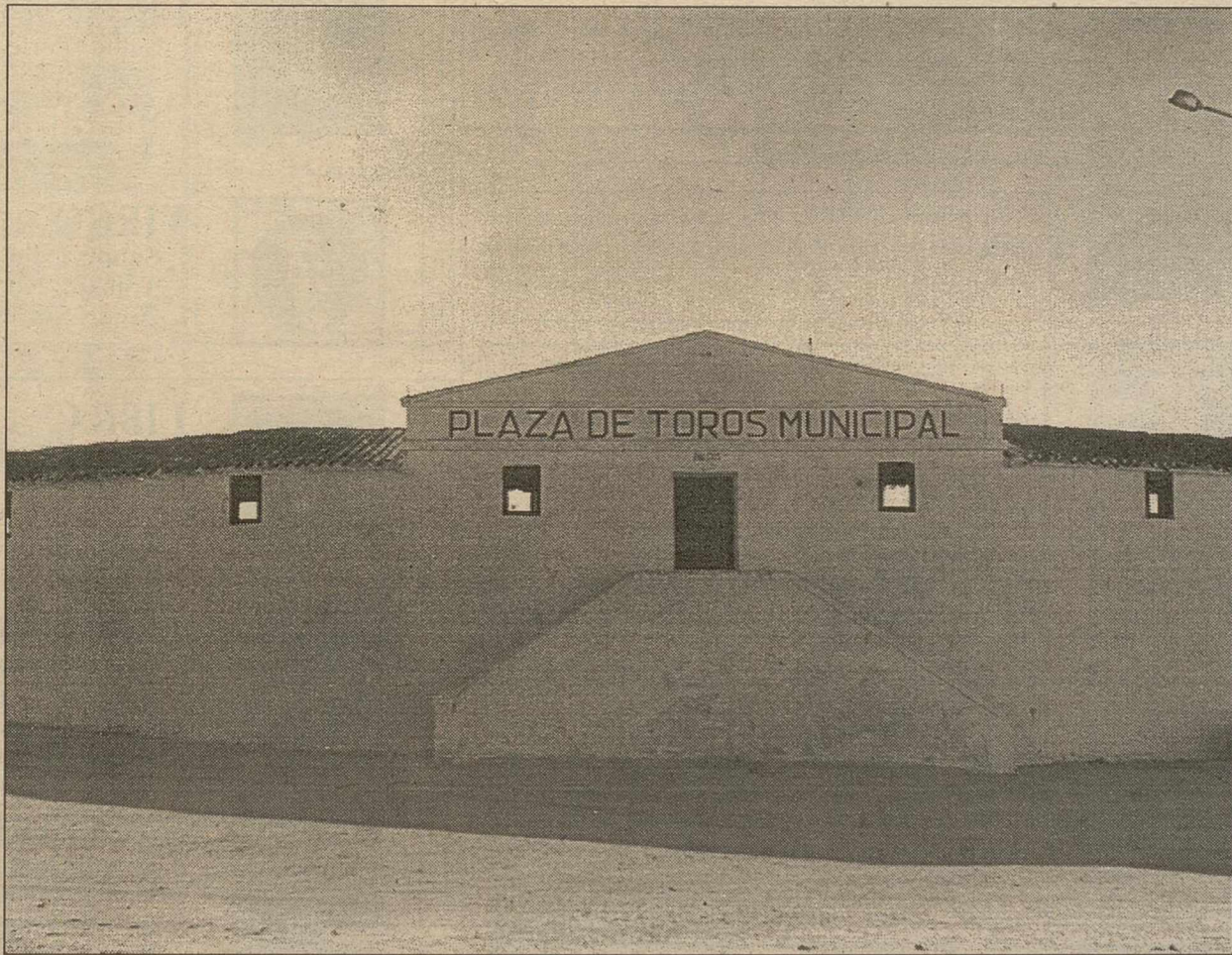

Valdepeñas contará con un buen cartel para su Feria taurina

ARCHIVO

propia prensa de Jaén reconoce al diestro que tomaba la alternativa, natural de esa ciudad, Juan Carlos García. Esa devolución le causó a la empresa, según el citado escrito, un quebranto muy próximo a las 800.000 pesetas, cantidad que reclaman a la Junta de Andalucía como responsables subsidiarios al tener transferidas las competencias en materia taurina. Igualmente solicitan la inhabilitación del presidente y veterinarios de la plaza de Jaén, al rechazar un toro, por sospechas de manipulación fraudulenta en una corrida celebrada el día 17 de octubre y ser admitido ese mismo toro en la misma plaza al día siguiente donde, curiosamente, las sospechas ya habían desaparecido. La fotocopias de las actas de reconocimiento de las reses, que obran en nuestro poder, así lo demuestran y, sorprendentemente, observamos

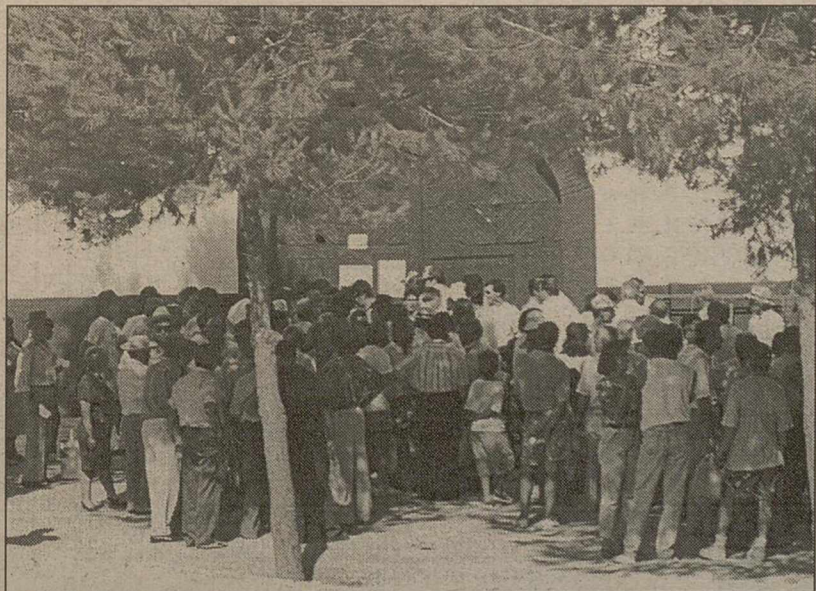

Daimiel continúa con su tradición torista.

ARCHIVO

como ese toro, de la Ganadería de Arauz de Robles, es declarado no apto, con la firma de presidente y

veterinarios y apto a las veinticuatro horas con las mismas firmas, excepto una, al parecer,

una de los veterinarios. Que nos lo explique quien lo entienda y que pague quien verdaderamente se pasa el reglamento por el forro de los caprichos y del abuso de autoridad.

Ferias provinciales

La Feria de Daimiel vuelve a contar este año con una corrida de toros del hierro de José Escolar a la que se enfrentarán los diestros Javier Vázquez, El Fundi y Domingo Valderrama, repitiendo así, prácticamente el cartel de toros y toreros del año pasado, del que solamente desaparece Víctor Mendes para que entre el madrileño Javier Vázquez. La corrida tendrá lugar el sábado, 2 de septiembre.

En cuanto a la Feria de Valdepeñas, pendiente aún la ganadería a lidiar, ha quedado cerrado el cartel de toreros, buen cartel por cierto, que estará integrado por Miguel Vázquez "Litri", Finito de Córdoba y Víctor Puerto. Esta corrida tendrá lugar el lunes, 4 de septiembre.

Para el día 27 de agosto está anunciada la corrida de Feria de Tomelloso, que con toros de La Castilleja tendrá como diestros actuantes a Fernando Cepeda, Manuel Caballero y Víctor Puerto.

También sabemos que la empresa de Piedrabuena pretende dar una corrida de toros en la que intervendrían, frente a reses de Jacinto Ortega, Luis Francisco Esplá y Víctor Mendes, además de un tercer torero a designar.

Juan Charcos, padre

A las siete de la tarde del pasado día 8, dio a luz Mari Loli Lorente, hija del picador Ramón Lorente y esposa del también picador Juan Charcos, a un "picadorcillo" que recibirá los nombres de Juan Ramón en honor a su padre y a su abuelo. Tanto la madre como el recién nacido se encuentran perfectamente y, desde esta sección taurina de LA TRIBUNA, felicitamos a la familia Charcos-Lorente por tan feliz acontecimiento.

CRUCIGRAMA

HORIZONTALES

1: Rey de Salén, que bendijo a Abrahám, símbolo del sacerdote ideal.- 2: Navegante y científico español, del siglo XVIII.- 3: Tubo de botijos y porrones por donde sale el agua.- 4: Detener. Al revés, torta rellena de crema, nata, etc.- 5: Se atreva. Demostrativo.- 6: Cerebro. Al revés, segmento de una naranja.- 7: Letra griega. Al revés, exclamación.- 8: Equivocarse. Mamífero mustélico empleado en la caza de conejos.- 9: Natural de Arezzo (Femenino).- 10: Rey de los Hunos.- 11: Privación de satisfacer los apetitos.

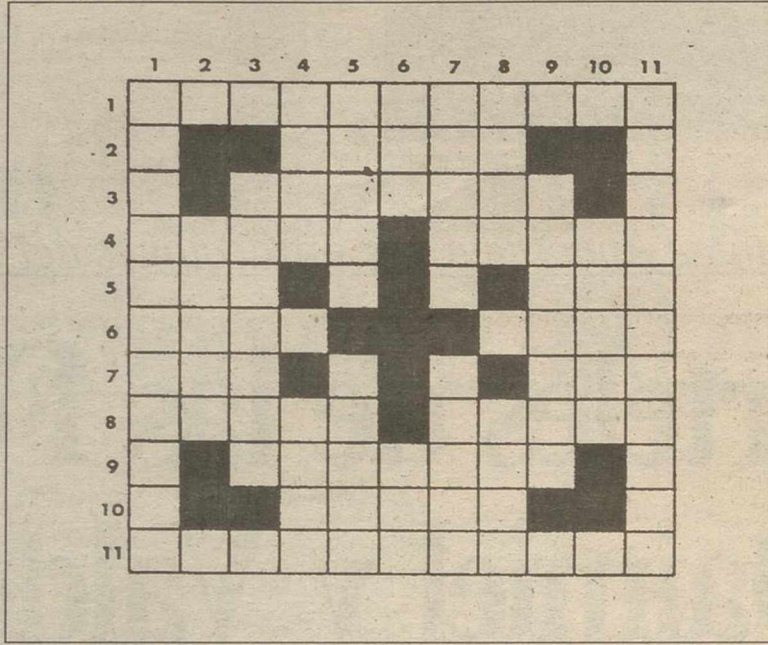

VERTICALES

1: Obra de albañilería hecha con piedras o ladrillos sin regularidad.- 2: Limpiar, ordenar.- 3: Prisa, ligereza.- 4: Interjección que denota incredulidad, negación. Al revés,

parte del peso que se rebaja en las mercancías por razón del embalaje.- 5: Prefijo que significa más allá, al otro lado. Al revés, repite.- 6: Al revés, olfatee. Onomatopeya del sonido de la esquila.- 7: Al revés,

queridos. País de Sudamérica.- 8: Al revés, aporta. Enlacen.- 9: Cada una de las dos piezas de la gorra que cubren las orejas.- 10: Tuéstalo.- 11: Antiguo nombre de Cartagena.

Soluciones al crucigrama de ayer:

HORIZONTALES.- 1: Perspicaces.- 2: Irnos.- 3: anauseR.- 4: Magos. Abono.- 5: Oso. Tan.- 6: Nata. Nana.- 7: ísA. Ros.- 8: Ceras. Alise.- 9: Ajetreo.- 10: Aleta.- 11: Narcisistas.
VERTICALES: 1: Premonición.- 2: Asase.- 3: Agotara.- 4: Sino. ajaC.- 5: Preso. osell.- 6: ínU. Tes.- 7: Cosas. Partí.- 8: aseB. Leas.- 9: Notario.- 10: Nanos.- 11: Sazonásemos.

Los Siete Errores

Al copiar el dibujo, el dibujante cometió siete errores. ¿Sería usted capaz de descubrirlos? Las soluciones mañana

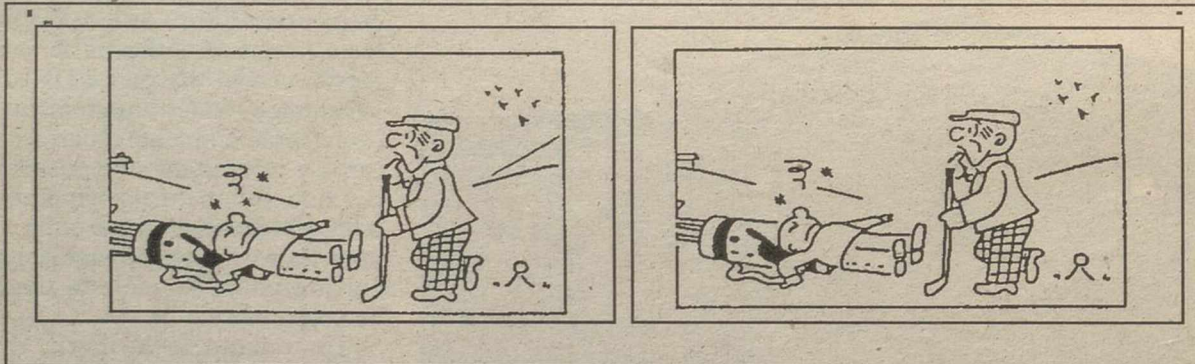

Soluciones a los siete errores de ayer: Asa, ladrillo, gemelo, desperdicio, barba, tray. tenedor y tapadera.

Letras desordenadas

Solución a las letras desordenadas de ayer

L V I L L A N U E V A M O N S
L E C O N T E L R I M I A C E
E N C U B E R N I N I G A H O
C A S O O P E A S P R U L U N
M O S E R T O X A M R E I R O
A M A U R B I A B E A L T R E
N A V I O R U B A N T A C I X
S I N O M E N S T O L N U G A
A Z I P I Z A P I C O G R U S
R A F I N G I R N E J E B E L
T O Ñ F I S A C I O R L E R A
M A R A Ñ A P E M D E N P A T
O B R U N E L L E S C H I C O
A P R E N S I V A C I E N T E
L I M I R E S T R I S C A D U

H A C E L D A C A T E G A T
A N T R O M E X I F A G O N A
T O D O N A T E L L O N E L I
C A N G I P I S T U A N E Z
O S E N A T N O M A N E S
D E T R O V A P E N D E C U S
O L P R O D I N V A Z E L I V
R E G R I S F O C H I L A L K
E T O M I G U E L A N G E L I
D I N L O C A R B L O T A N O
E X I A I B A F R N I B R E L
R A O U E C O N D U N Z A B E
B R I U A N D E A V A L O S
A P R A S T R O C A N A I A E
C R E T E U R G U R E B U R S

Entre las desordenadas letras de este recuadro figuran diez nombres, palabras, sinónimos, etc. de Arquitectos famosos que pueden leerse de izquierda a derecha, de derecha a izquierda, de arriba a abajo, de abajo a arriba y en diagonal. ¿Sería usted capaz de identificarlos, teniendo en cuenta que una misma letra puede formar parte de uno o más de ellos? (Las soluciones, mañana)

El Horóscopo de hoy



ARIES 21 del 3 al 20 del 4
Salud: Buena.
Trabajo: La tensión con sus jefes desaparece al fin.
Amor: Alegría.



TAURO 21 del 4 al 20 del 5
Salud: Salga al aire libre.
Trabajo: Limite sus gastos.
Amor: Conocerá a alguien por quien se sentirá fuertemente atraído.



GEMINIS 21 del 5 al 20 del 6
Salud: Muy buena.
Trabajo: Jornada favorable para los trabajos de tipo artístico.
Amor: Controle sus pasiones.



CANCER 21 del 6 al 20 del 7
Salud: Excelente.
Trabajo: Un problema que creía insoluble se resolverá casi solo.
Amor: No haga caso a los rumores.



LEO 21 del 7 al 20 del 8
Salud: Perfecta.
Trabajo: Cuide de no chocar con esa persona.
Amor: No sea tan ingenuo.



VIRGO 21 del 8 al 20 del 9
Salud: Estupenda.
Trabajo: No haga un drama de esa situación.
Amor: Sus miedos carecen de fundamento.



LIBRA 21 del 9 al 20 del 10
Salud: Buena.
Trabajo: Evite los obstáculos que le tiende esa persona introgante.
Amor: Marchará perfectamente.



ESCORPION 21 del 10 al 20 del 11
Salud: No recurra pase lo que pase al alcohol.
Trabajo: No exaspere a la gente sin motivo, su paciencia tiene un límite.
Amor: La atracción que sentirá será recíproca.



SAGITARIO 21 del 11 al 20 del 12
Salud: Cuidado con el sol.
Trabajo: Tiene cada vez mayores posibilidades de triunfar en ese campo.
Amor: Bueno.



CAPRICORNIO 21 del 12 al 20 del 13
Salud: Excelente.
Trabajo: Triunfo profesional.
Amor: Procure ser más realista.



ACUARIO 21 del 1 al 20 del 14
Salud: Pasable.
Trabajo: Se encuentra fatigado y lo ve todo negro.
Amor: Nuevas relaciones sentimentales.

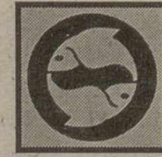

PISCIS 21 del 2 al 20 del 15
Salud: Muy buena.
Trabajo: Realice ese proyecto inmediatamente.
Amor: Muéstrese menos exigente con el ser amado.

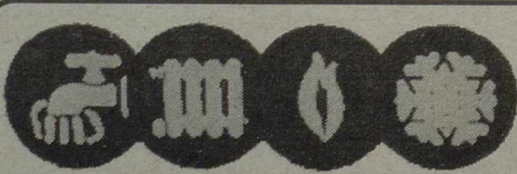

INSTALACIONES
Pascual Pérez, S.L.

AIRE ACONDICIONADO

C/ Segadores, 12 - Polg. Ind. La Estrella - Telf.: 24 17 41 / 24 17 89 - 13.170 MIGUELTURRA
Telf.: 81 43 93 CARRION DE CALATRAVA

Bolsa de la Propiedad 1

1.1.- Alquileres

SE ALQUILA NAVE POLIGONO CTRA. CARRION 580 METROS CUADRADOS, MAS PATIO DE 200 METROS CUADRADOS. PRIMERA LINEA DE CARRETERA TLF.: 21 16 41

SE ALQUILA PISO AMUEBLADO calefacción central, cuatro habitaciones, salón, dos baños completos. Zona Universidad. Tlfno: 22.64.15 - 71.09.94

1.3.- Ventas

EDIFICACIONES AGUILAR, S.A.

PONE A LA VENTA NUEVO EDIFICIO EN CONSTRUCCION EN EL CENTRO DE CIUDAD REAL

Pisos de 2, 3 y 4 dormitorios
Pisos de Garaje
Trasteros
Entregas a cuenta avaladas
C/ CIRUELA 17
Esquina c/ JUAN CABA y c/ SAN FRANCISCO

INFORMACION
C/ CARLOS VÁZQUEZ, 6
TELF. 25 49 07 - 25 49 08

COOPERATIVA DE VIVIENDAS H.R. DE LAS FUERZAS ARMADAS

Viviendas unifamiliares en Miguelturra
Precio de coste: 8.500.000 Ptas
ENTRADA INICIAL: 100.000 Ptas.
Acogidas a V. P. O. con financiación protegida y entrega en 1.995

Segun la legislación vigente, disponemos de viviendas para minusválidos.

SE ADMITEN SOCIOS PARA LA TERCERA FASE (PRIMERA Y SEGUNDA FASES CUBIERTAS)

Telf: 22 18 73

MAGNIFICA OPORTUNIDAD VENTA PARCELAS RUSTICAS

Junto a Ctra. Carrión
Facilidades de pago

Teléfonos: 24 02 03 y 22 28 60 (noches y fines de semana)

OFICINAS Muñoz Marín

A.I.P.I. 116
Alarcos, 13. CIUDAD REAL
Venta y alquiler de pisos, locales, naves y rústicas.

Tlf.: 21 48 41

Doncel

AGENCIA DE LA PROPIEDAD INMOBILIARIA A.P.I. 138
VENTA Y ALQUILER
Pisos, apartamentos, locales, oficinas...

General Aguilera, 10-5ªA TELEFONO: 210355

SE VENDE CHALET
Con todas las comodidades. Agua potable, luz, teléfono, calefacción, pozo sin problemas de agua. A 2 km de la estación del AVE. Interesados llamar al **Tfno: 22.22.87**

ALQUILO- VENDÓ CHALET
Urbanización la Estrella, piscina, cancha de tenis común, 5 dormitorios, jardín privado, bien comunicado, carretera de Miguelturra. **Tfno: 21.27.56**

GUIA DEL ANUNCIANTE Y DEL LECTOR

Bolsa de la Propiedad

- 1**
- 1.- Alquileres
 - 2.- Compras
 - 3.- Ventas
 - 4.- Varios

Bolsa del Trabajo

- 2**
- 1.- Administrativos
 - 2.- Servicio Domestico
 - 3.- Dependientes
 - 4.- Varios

Bolsa del Automóvil

- 3**
- 1.- Alquileres
 - 2.- Compras
 - 3.- Ventas
 - 4.- Talleres
 - 5.- Recambios
 - 6.- Varios

Bolsa de los Servicios

- 4**
- 1.- A. Matrimoniales.
 - 2.- Asesorías/Gestorías
 - 3.- Animales domésticos
 - 4.- Consultas Médicas
 - 5.- Agradecimientos
 - 6.- Varios

DIRECTAMENTE DE LA PROPIEDAD VENDEMOS

- VIVIENDAS
- COCHERAS
- TRASTEROS

Con escritura y llave en el acto en C/ Mata, 23-25

Información:
Telf. 25-50-29
sábados y domingos
(908) 70 93 61

SE TRASPASA RESTAURANTE LA CASUCA

Zona Torreón (C. Real)
Tfnos:
22.45.05 - 21.21.89

SE TRASPASA POR NO PODER ATENDER

Librería-copistería, muy rentable, campus universitario.
Tfno:
908/00.69.10

SE COMPARTE PISO CON CHICAS. A ser posible trabajando. Tfnos: 211063-387232.

Bolsa del Trabajo 2

2.4.- Varios

SE OFRECE CHOFER. B-1 O PARA DEPENDIENTE.

Tfno: 22 93 55.
Llamar de 3 a 5 de la tarde.

FABRICANTE E INDUSTRIAL

Si necesitas realizar algún transporte hasta 1.800 kg. No lo dudes llama a Transportes Alhambra. (Servicio Nacional). Teléfono: 633098

DEPARTAMENTO DE PUBLICIDAD DE LA TRIBUNA. Tfno: 215301.

COMPRUEBE LA EFICACIA DE LOS ANUNCIOS POR PALABRAS EN LA TRIBUNA DE CIUDAD REAL POR SOLO 750 PTAS.

Bolsa del Automóvil 3

3.3.- Ventas

SE VENDE "TODOTERRENO" MITSUBISHI "Pajero"
*Turbo diesel.
* Perfecto estado.
Razón. Tfno: 222026
CIUDAD REAL

ESTRENE COCHE POR MUCHO MENOS DINERO

AUTOMOVILES KM. 0
MOSA
Concesionario PEUGEOT
Rda. de Toledo, 23
Telf. 22 17 00 - Ciudad Real

GRAN OPORTUNIDAD SE VENDE RENAULT-25

V-6. Color Blanco. Climatizador. Teléfono. Todos extras. Impecable. Asientos cuero. Radio Cassete HI-FI-Stereo. Neumáticos nuevos.
1.250.000 Ptas.
Tfno: 230147

VENDO YAMAHA DT 80 (AIRE).
15.000 Kms.
95.000 Ptas.
Tlf: 80 09 15

VENDO PEUGEOT 505 GL Con aire acondicionado. Buen precio. Tlf: 908-00.49.81

Bolsa de los Servicios 4

4.1.- Agencias matrimoniales

LAS ALIANZAS DE ORO.

A todas aquellas personas que se inscriban desde el 1 de mayo al 30 de septiembre, LAS ALIANZAS DE ORO les obsequiarán con 2 noches de Alojamiento en hotel gratis para dos personas. Además a todas las señoras que pasen a informarse les haremos un bonito regalo.

LAS ALIANZAS DE ORO. Futbolista y además estudio. No salgo demasiado. ¿Quieres conocerme?. Tlf: 232304-232096.

LAS ALIANZAS DE ORO. Peluquera, 22 años. Sociable, distinguida. Conocería chico de 28 a 32 años con ideas de pareja. Tlf: 232304-232096

C/ ESTRELLA, 10. 2º-B. (Esquina Alta-gracia). Tfnos: 926-232304/232096

Sucursales en Albacete, Murcia, Granada, Almería y Gijón y ahora también en CIUDAD REAL. Realmente Diferencia.

4.5.- Agradecimientos

ORACION AL ESPIRITU SANTO
Tú, que me aclaras todo, que iluminas todos los caminos para que yo alcance mi ideal. Tú que me das el don divino de perdonar y olvidar el mal que me hacen y que en todos los instantes de mi vida estás conmigo, yo quiero, en este corto diálogo, agradecerte por todo y confirmar, una vez más, que nunca quiero separarme de Ti por mayor que sea la ilusión material. Deseo estar contigo y todos mis seres queridos en la gracia perpetua. Gracias por tu misericordia para conmigo y los míos. (La persona deberá rezar esta oración tres días seguidos sin decir el pedido; dentro de tres días será alcanzada la gracia por más difícil que sea. Publicar en cuanto se reciba la gracia).
Agradece las gracias alcanzadas.
E.R.

SAN JUDAS TADEO
Reza nueve avemarías durante nueve días. Pide tres deseos uno de negocios y dos imposibles. Al noveno día publica este aviso. Se cumplirá aunque no lo creas.
C.M.M.

POR SOLO 1.000 PESETAS SU ANUNCIO PUEDE OCUPAR ESTE ESPACIO

LLAME AL TELEFONO 21-53-01 (departamento publicidad) de La Tribuna de Ciudad Real.

A SAN PANCRACIO
Abogado de los casos difíciles y desesperados. Reza nueve días. Pide tres deseos, uno de negocios y dos imposibles. Al noveno día publica este aviso. Se cumplirá aunque no lo creas.
F.M.R.

4.6.- Varios

PENSION-RESIDENCIA STA. CRUZ
3ª edad válidos o semiválidos. Precios asequibles. Avda. Pío XII, nº 6 Ciudad Real
Tlno: 21.41.56

Para sus anuncios en La Tribuna

SALAS PUBLICIDAD

Teléfonos:
22 34 74
22 34 88
Fax: 22 67 20

Paloma, 13 - Ciudad Real

ARENAS DETECTIVES

- Conductas dudosas.
- Infidelidad, abandono, desaparición.
- Ambientes juveniles y de menores.
- Seguimientos.
- Informes sobre solvencia y laborales.
- Protección de la intimidad.

Llámenos y resolveremos sus dudas.

Tfnos.: 24 19 31 908 - 00 56 17
Ciudad Real

PSICOLOGA

Mayte Valiente Serrano NIÑOS, ADOLESCENTES Y ADULTOS.
Tfno: 421499.
Avda. de Andalucía, 14. Puertollano.

TAROT telefónico, no cintas. Tlf: (93) 4209035.

RESUELVO tus problemas, sean cual sean. Astrología. Tarot. Tlf: (91)5213532

FABRICA LAMPARAS FUENLLANA. Venta Directa Público. Mejores precios región. C/Aguja, 13. A 100 metros detrás Pryca-ALBACETE.

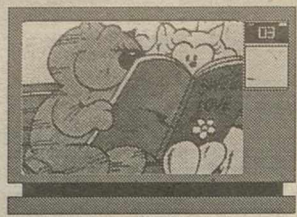

La serie retrata al personaje tipo del cine de acción

"Flash, el fotógrafo justiciero" en TVE 1

José PRIETO

Los periodistas, al igual que los policías, han sido, son y serán un recurso para el cine de aventuras o acción por la propia idiosincrasia de su oficio: saber lo que se cuece, cómo y por qué y después contarlo a pesar de las consecuencias.

«Blow up», «Bajo el fuego», «Los campos de la muerte», «El año que vivimos peligrosamente» o «El ojo público», entre otras muchas, son un claro ejemplo de cómo este oficio plagado de seres individualistas, solitarios y excépticos se ha llevado bien con el cine desde siempre y ha dado, incluso, buenas películas como las arriba citadas.

Un periodista, en este caso en

su vertiente de reportero gráfico, es también el socorrido protagonista de la nueva serie que la primera cadena de TVE estrena hoy en horario de relleno, es decir, a las 2 de la madrugada. «Flash, el fotógrafo» es el título de esta serie, que se emitirá de lunes a jueves, y que ha sido producida por Tele-Terra, Beta Film y Falcon Productions, en coproducción con ZDF, La Cinq, Reteitalia, SRG, ORF y TVE.

La serie muestra las aventuras de Philip Shark, un intrépido reportero gráfico que se encuentra en el punto de mira del crimen y el escándalo y que por velocidad, precisión y osadía es conocido por el sobrenombre de Flash, por aquello de Flash Gordon. A través de toda Europa, nuestro protagonista, que se siente compro-

metido con la justicia y la integridad, entra en escena donde quiera que surjan dramas humanos, escándalos ecológicos, o de los otros, e intrigas políticas. Flash trabaja para Julie, directiva de una agencia de noticias de Hamburgo, bella, naturalmente, y enamorada de su reportero.

El último torneo de golf

Desde hoy jueves, hasta el domingo día 13, Canal + transmitirá el US PGA, el último de los cuatro torneos del Gran Slam de golf, que esta cadena emite en exclusiva. Durante los cuatro días que dura este torneo, el canal de pago ofrecerá a sus abonados, tras el estreno cinematográfico diario de las 22, dos horas con los

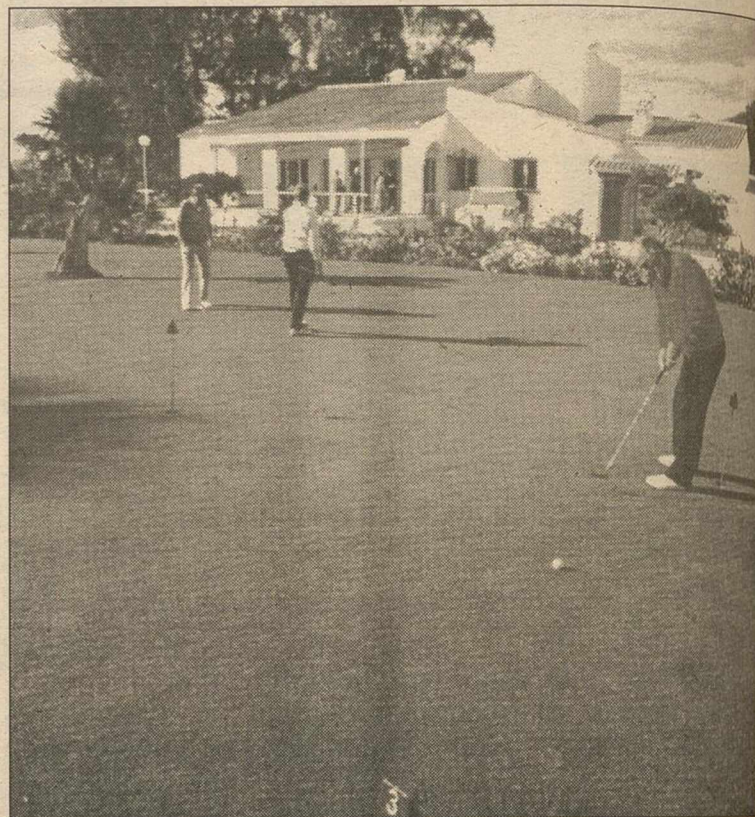

Canal + comienza hoy a transmitir el US PGA de golf.

aspectos más destacados de cada jornada.

El US PGA, con el que se da por concluida la temporada oficial del circuito profesional americano, se celebrará este año en la Riviera Country Club de Los Angeles, en California. El primer campeonato de la PGA USA se disputó en Siwanoy, Nueva York,

en 1916 y comenzó jugándose en la modalidad de «matchplay». Nick Price, ganador de la pasada edición, se presenta como uno de los favoritos para alzarse con el triunfo. La escuadra europea, entre los que estarán los españoles Olazábal y Ballesteros, tratará de romper la tradición e imponerse en este torneo.



"Las aventuras de Huckleberry Finn"

Tele 5. 11,05

Una película de aventuras dirigida por Peter H. Hunt e interpretada por Gerardine Page, Lillian Gish.

Narra la vida del joven Huck y los líos en los que se va involucrando debiendo a su afán aventurero.

"El jinete del viento"

Tele 5. 15,35

Producción australiana dirigida por Vincent Monton y protagonizada por Tom Burlinson y Nicole Kidman («Días de trueno» y «Un horizonte muy lejano»).

Un joven ejecutivo, amante del Windsurf, se enamora de una rockera y decide abandonarlo todo por ella.

Sin embargo con la ayuda de su padre y de su novia, consigue compaginar ambas cosas y ganar el campeonato del mundo.

"Horror en Valey Road"

Antena 3. 15,35

Producción norteamericana

dirigida por Bill Crain e interpretada por David Carradine y Page Fletcher.

Un policía se encarga del caso de una chica cuyo cuerpo aparece en un aserradero.

El policía, que tiene problemas con el alcohol pierde el tiempo en divagaciones, mientras una chica es secuestrada en su casa por dos hermanos.

Tratan de mantenerla como rehén para que no pueda delatarlos.

"Con ocho basta"

La Primera. 17,00

Película dirigida por Harry Harris e interpretada por Dick Van Patten y Willie Aames.

Con motivo del cincuenta cumpleaños del Sr Bradford, toda la familia vuelve a reunirse.

Aunque los hijos han seguido caminos diferentes, les une un sentimiento común, que les llevará a apoyar a su padre, tomando una gran decisión.

"Reposeida"

Tele 5. 22,00

Una comedia que cuenta como un ama de casa vuelve a sufrir

extraños síntomas.

De nuevo se encuentra poseída por un ente demoníaco.

Un sacerdote se encargará de llevar a cabo el asunto más espinoso de su vida: acometer un exorcismo.

Está dirigida por Bob Logan e interpretada por Leslei Nielsen y Linda Blair.

"Distrito Apache"

La 2. 22,00

Un veterano policía de uniforme vigila una de las calles más conflictivas de Nueva York.

El policía es, sin duda, el atractivo Paul Newman.

Todo bajo la dirección de Daniel Petrie.

"Arizona Baby"

Antena 3. 22,00

El toque de humor lo pone John Goodman.

Todo ello bajo la dirección de Joel Coen.

Un delincuente se enamora de una funcionaria de la cárcel, donde siempre es enviado.

Después de casarse deciden llevar una vida normal pero acaban secuestrando a un bebé.

"Harry el ejecutor"

La Primera. 23,35

Protagonizada por Clint Eastwood y dirigida por James Fargo.

A Harry le asignan una nueva compañera, la guapa y profesional Kate Moore y vivirá aventuras importantes con ella.

"La invasión de los ultracuerpos"

Tele 5. 23,40

Película de terror dirigida por Philip Kauffman y protagonizada por Donald Sutherland.

Tras el aterrizaje de una nave extraterrestre, comienzan a sucederse extraños acontecimientos: se desarrollan enormes plantas vegetales.

"El imperio de los canallas"

Antena 3. 1,20

Un excombatiente francés que vive dedicado a sus negocios planea robar un banco.

Para ello contará con la ayuda de un antiguo camarada americano.

Está protagonizada por Jean Gabin y Robert Stack bajo la dirección de Jean Delannoy.

"El imperio de las hormigas"

Tele 5. 1,50

Película de terror para la noche del jueves, dirigida por Bert I. Gordon e interpretada por Joan Collins y Robert Lansing.

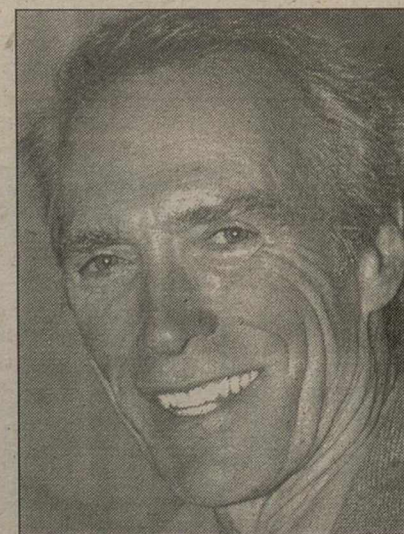

Clint Eastwood

| tve 1 | La 2 | Antena 3 | Tele 5 | Canal + | Canal sur |
|---|---|---|---|---|---|
| Mañana | | | | | |
| 07,00.- GIMNASIA INFANTIL 07,30.- LOS INCURSORES 08,00.- ESTAMOS DE VACACIONES 08,30.- CLUB DISNEY VERANO 09,00.- LAS HISTORIAS DE CAROLINA 10,00.- EL INCREIBLE HULK 10,45.- PASO A PASO 11,00.- SEA QUEST: LOS PELIGROS DEL FONDO DEL MAR 11,55.- NOTICIAS 12,00.- INFORMATIVO TERRITORIAL 12,30.- BLOSSOM 13,00.- TELEDIARIO-1 13,57.- EL TIEMPO | 06,00.- EURONEWS 09,00.- AL FILO DE LO IMPOSIBLE 09,30.- ATLETISMO. CAMPEONATO DEL MUNDO Desde Goteborg (Suecia) 12,00.- LOS FANELLI 12,30.- CARMEN SANDIEGO Concurso juvenil presentado por Lola Muñoz y Juan Carlos Rubio. 13,00.- PINNIC Espacio infantil que incluye las series de dibujos animados: Alfred J. Kwak, Los diminutos, Las tortugas Ninja, El fantasma de la casa Faffner y una serie de animación sin determinar. | 07,00.- TELE-N 07,30.- LA LLAMADA DEL OESTE 08,00.- CLUB MEGATRIX 10,30.- UN ROBOT EN CASA 11,00.- LA TRIBU DE LOS BRADY 11,30.- PUNKY BREWSTER 12,00.- BATMAN 12,30.- LOS PRIMEROS DE LA CLASE 13,00.- BONANZA 14,00.- ALF Serie de humor. 14,30.- PRIMOS LEJANOS Serie estadounidense de humor. 15,00.- NOTICIAS | 05,45.- PROGRAMACION, ESPACIOS 06,00.- LOS CHICOS DE HILLSIDE 07,00.- FLIPPER 08,00.- BATMAN 08,20.- JONNY Y SUS AMIGOS 08,40.- BESAME LICIA 09,00.- SONIC 09,25.- LAS AVENTURAS DE SILVIA 09,55.- SUPER BOY 10,20.- LUPIN 10,45.- TARZAN 11,05.- MATINAL DE CINE «Las aventuras de Huckleberry» 12,55.- LAS NOTICIAS. AVANCE 13,00.- COBRA 13,50.- VEREDICTO 14,30.- LAS NOTICIAS (1a. edición) | 08,00.- REDACCION. NOTICIAS 08,05.- ABC WORLD NEWS 08,30.- DIBUJOS ANIMADOS: DESPIERTA PEQUE Y AL LORO 08,55.- REDACCION. NOTICIAS 09,00.- BUENOS DIAS, BUENOS CLIPS 09,25.- EL GRAN MUSICAL (Multidifusión) 09,52.- REDACCION. NOTICIAS 10,00.- CINE: "El último forajido" 11,31.- CINE: "Juntos para vencer" 13,10.- PIEZAS: TOUR DE FRANCIA. 13,30.- REDACCION. NOTICIAS | 07,45.- CARTA DE PRESENTACIÓN 08,00.- EL LITORAL 08,25.- LA GALLINA Y SU PANDILLA 08,50.- DIBUJOS ANIMADOS 09,00.- LA BANDA DEL SUR 11,05.- BAHIA PELIGROSA 11,30.- ECLIPSE DE ROCK 12,15.- QUIEN TE HA VISTO Hoy: "La hora de José Manuel Soto" Tras seis años de existencia, Canal Sur TV cuenta ya con una serie de programas de espectáculo y entretenimiento que han dejado una huella agradable en nuestra audiencia. 13,20.- LOS TOROS 13,55.- EL DIARIO 1 |
| Tarde | | | | | |
| 16,40.- AGUJETAS DE COLOR DE ROSA 17,00.- TEMPORADA DE CINE "Caro como basta: Reunión familiar" Con motivo del cincuenta cumpleaños del Sr. Pedro, toda la familia vuelve a reunirse alrededor de la figura del padre, a pesar de que los hijos han tomado caminos diferentes. 18,40.- SE HA ESCRITO UN CRIMEN 19,30.- OBJETIVO INDISCRETO 20,05.- VERANO AZUL 21,00.- TELEDIARIO-2 21,32.- EL TIEMPO | 15,15.- ATLETISMO. CAMPEONATO DEL MUNDO Desde Goteborg (Suecia) 16,30.- CICLISMO. VUELTA A BURGOS Agua mineral Santolín (Quintana Urria)-Burgos (4 etapa). Final de la etapa del día 17,30.- ATLETISMO. CAMPEONATO DEL MUNDO Desde Goteborg (Suecia) 21,00.- LINGO 21,30.- INFORMATIVO TERRITORIAL 21,40.- LA 2. NOTICIAS | 15,35.- TELECINE "Horror en Valey Road" Un policía alcohólico investiga el caso de una joven asesinada en un aserradero. Mientras, los dos sospechosos del crimen mantienen secuestrada a una joven para que no los delate. 17,35.- EL EQUIPO A 18,15.- SOMOS DIEZ 19,00.- CALIFORNIA DREAMS 19,30.- LOS VIGILANTES DE LA PLAYA 20,30.- A TODA PAGINA 21,00.- NOTICIAS | 15,00.- ¿QUE ME DICES! 15,35.- TARDE DE CINE «El jinete del viento» (1986) 92m. D: Vincent Monton I: Tom Burlinson, Nicole Kidman, Jill Perryman, Charles Tingwell, Simon Chivers Un joven ejecutivo, amante del windsurf de saltos, se enamora de una rockera. En un momento dado decide elegir a la chica y olvidarse del windsurf, pero esto afecta profundamente a su vida. 17,15.- MCGYVER 18,10.- LOS FORRESTER 18,55.- LAS NOTICIAS. AVANCE 19,00.- LA RULETA DE LA FORTUNA 19,35.- SU MEDIA NARANJA 20,30.- LAS NOTICIAS | 13,35.- LOS 40 PRINCIPALES 14,00.- TELESERIE: MI VIEJO ROCKERO 14,30.- MAS DEPORTE 15,00.- CINE: "The firm" (LA TAPADERA) /V.O./ 17,30.- DOCUMENTAL: "El clan de las mangostas"(Multidifusión) 18,00.- TOROS: CONCURSO INTERNACIONAL DE ESCUELAS TAURINAS 19,30.- INFANTIL 19,35.- DIBUJOS ANIMADOS 20,00.- AVANCE. REDACCION 20,05.- TELESERIE: EL CLUB DE MEDIANOCHE 20,30.- TELESERIE: BARRA LIBRE 21,30.- REDACCION. NOTICIAS | 15,15.- EL CHAVO 15,50.- LA NOCHE DE MELANIE GRIFFITH Y ANTONIO BANDERAS 16,55.- CINE DE TARDE: "La ilusión de vivir" En un pueblo pesquero de la costa de Maine, el cierre del astillero local provoca fuertes reacciones entre los trabajadores. Pero sin duda hay algo mágico en el pueblo, y ello explica que el cierre de la empresa motive el estallido de unos hechos extraordinarios. 18,45.- EL MUNDO SUBMARINO DEL CAPITAN COUSTEAU 19,40.- COLEGIO MAYOR 20,10.- PATA NEGRA 20,35.- OLE TUS VIDEOS II 21,30.- EL DIARIO 2 |
| Noche | | | | | |
| 21,05.- EL PRIMI-JUEGO 22,05.- A LAS 10 EN CASA 23,05.- CINE DE VERANO "Henry el ejecutor" (1976 - 92'00") El inspector Harry Callahan, más conocido en los medios profesionales como Harry el Sucio, ya que sus métodos de trabajo son excesivamente violentos y repetitivos, tiene una nueva compañera, la agente Kate Moore, una guapa y profesional policía. 21,20.- TELEDIARIO-3 21,30.- FLASH, EL FOTOGRAFO (NUEVA SERIE) 21,55.- SIN FRONTERAS 23,05.- ¿COMO LO VEIS? 23,45.- ¿COMO LO VEIS? (R.) 23,55.- TELEDIARIO-4 24,25.- DESPEDIDA Y CIERRE | 22,00.- LA ESTRELLA ES...PAUL NEWMAN «Distrito Apache: El Bronx» (1981 - 118'05") D: Daniel Petrie I: Paul Newman, Edward Asner, Ken Wahl, Danny Aiello. Un veterano policía de uniforme vigila las calles de uno de los más conflictivos barrios de Nueva York. 00,10.- DOCTOR EN ALASKA 01,00.- CINE CLUB CON...WALTER MATTHAU «Señor Kotcher» (1971 - 118'00")/v.o. 03,15.- DOCUMENTOS DEL CINE 04,15.- WORLD ENTERTAINMENT REPORT 05,15.- DESPEDIDA Y CIERRE. | 21,35.- FARMACIA DE GUARDIA 22,15.- EL PELICULON "Arizon baby" Un delincuente común siempre le cogen en sus fechorías y acaba en la misma cárcel, donde se enamora de una funcionaria con la que se casa e intenta rehacer su vida. Al no tener hijos intentan secuestrar un bebé. 23,55.- EN EL CALOR DE LA NOCHE 01,20.- CINE DE MADRUGADA "El imperio de los canallas" 03,05.- TELEVENTA 04,35.- CINE DE MADRUGADA "El trotamundos" | 21,15.- TELECUPOÑ 21,25.- KARAOKE 22,00.- CINE «Reposeida» (1990) 86m. Un ama de casa que 17 años atrás sufrió una posesión diabólica, que dio origen a una famosa película, comienza a sufrir extraños síntomas. 23,40.- UN SIGLO DE CINE «La invasión de los ultracuerpos» (1978) 01,45.- LAS NOTICIAS. AVANCE 01,50.- MADRUGADA DE CINE «El imperio de las hormigas» (1977) 90m. D: Bert I. Gordon I: Joan Collins, Robert Lansing, Albert Salmi 03,20.- NOVEDADES INCREIBLES 03,45.- EL EXILIADO | 21,53.- CONTRARRELOJ 22,00.- ESTRENO CANAL+: NAKED (INDEFENSO) D: Mike Leigh. I: David Thewlis, Katrin Cartlidge, Lesley Sharp. A través de los lugares más desolados de Londres sumergido en el caos social, Johnny, antihéroe de los 90, trío cínico e inhumano, consigue desorientar a cuantos le rodean gracias a la cara oculta de su otro yo, apasionado y atento. Una noche, Johnny aparece huyendo tras una violación en la casa que su ex novia comparte con otras dos mujeres... 00,08.- GOLF: US P.G.A. 02,09.- CINE: FRESA Y CHOCOLATE 03,55.- CINE: CRONOS 05,30.- CIERRE. | 22,00.- ROSANNE 22,25.- FUTBOL F.C. Barcelona-Vasco de Gama 00,35.- CINE DE NOCHE "¡Sanguinario!" En 1978, en la noche del 31 de octubre, la célebre noche de las brujas, un enmascarado que quince años antes había asesinado a una joven persigue ahora a su hermana, tras haberse fugado de un hospital. Se trata de un monstruo al que las balas no pueden causar daño alguno. 02,10.- AL SUR DEL SUR Hoy: "Marruecos: una visión histórica" 02,40.- LOS SIGNOS DEL OLIVO 03,10.- DESPEDIDA Y CIERRE |

La programación de televisión es facilitada por la Agencia EFE y por las propias cadenas. La Tribuna no se responsabiliza de los cambios que se produzcan sin previo aviso.

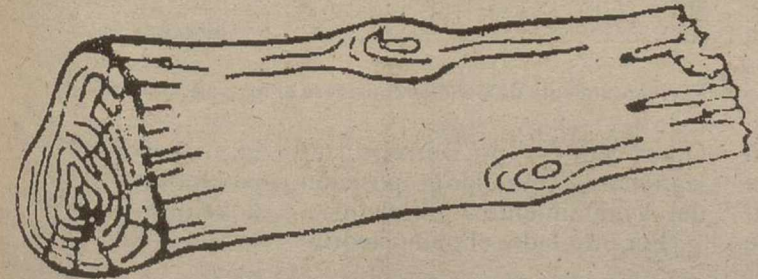

INSPAR, SL.

INSTALACIONES DE PARQUET
MADERAS
PARQUESITE

Parquets Flotantes



Tarima **JUNCKERS**



- * En largos de 420 y 450 mm.
- * En anchos de 70 y 75 mm.
- * En gruesos de 14 mm.

C/ Moreria, 9 - Teléfono: (926) 21 39 24 - Fax: (926) 21 50 06 - 13002 CIUDAD REAL

**ASEGÚRESE SU FUTURA VIVIENDA
COOPERATIVA DE VIVIENDAS
RESIDENCIAL LAS PIRÁMIDES**

INSCRITA Nº 13 - CR-422 - FOLIO 424

**PRECIOS DE COSTO - INTERESES BAJOS
SUBVENCIÓN OFICIAL**

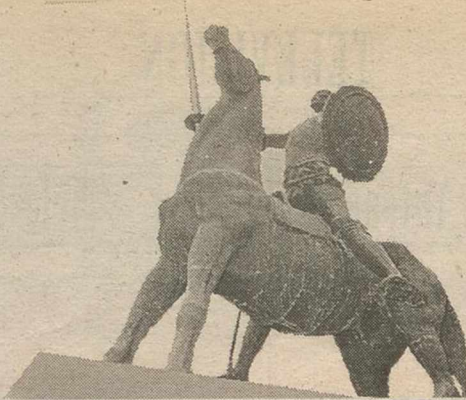

**COOPERATIVA DE VIVIENDAS
RESIDENCIAL LAS PIRÁMIDES**

INSCRITA Nº 13 - CR-422 - FOLIO 424

HA COMENZADO LA CAPTACION DE SOCIOS PARA LA CONSTRUCCION DE
VIVIENDAS DE PROTECCION OFICIAL EN CIUDAD REAL
CONFORME A SUS ESTATUTOS:
CUOTA DE INGRESO: **20.000 PTAS.**



PLAZA DEL PILAR

Montoya abre de nuevo sus puertas

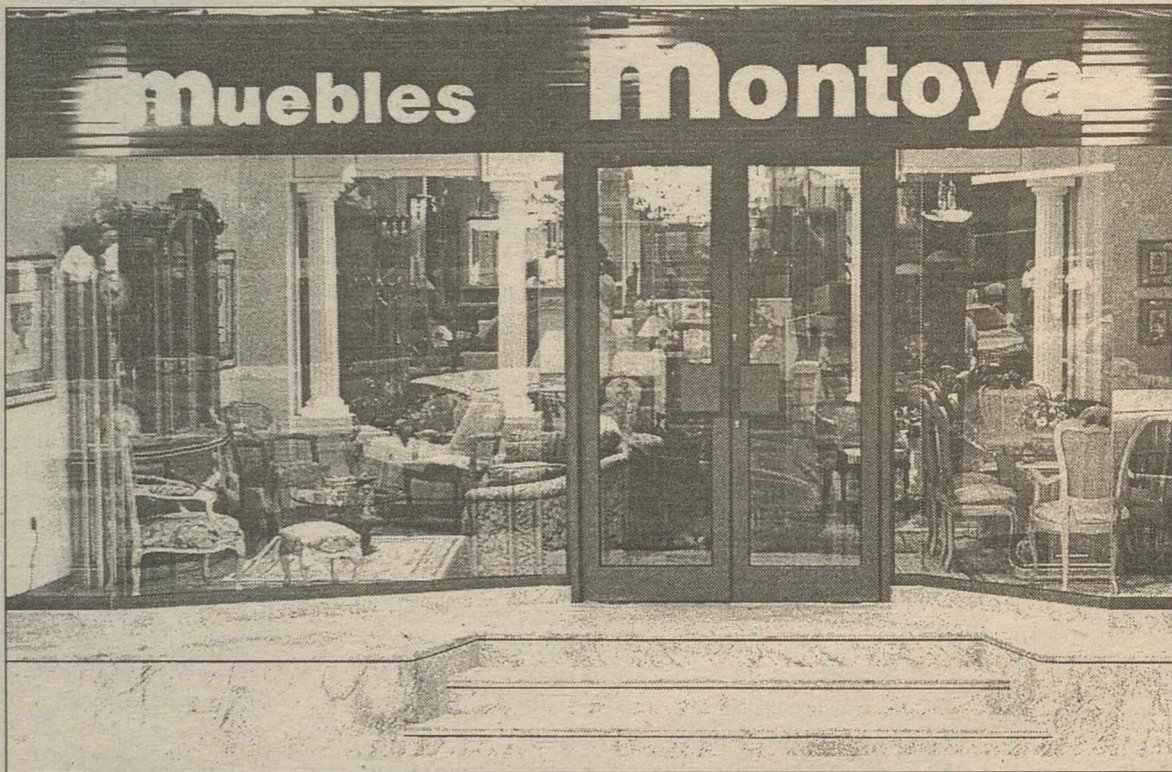

Antonio Montoya, gerente y propietario de muebles Montoya, abrió de nuevo las puertas de su establecimiento en la calle Reyes número 5. Con una imagen renovada, muebles Montoya presenta las nuevas ideas en decoración y muebles en unas instalaciones de 1.000 metros cuadrados, también remodeladas y situadas en pleno centro de nuestra ciudad.

T. FERNANDEZ

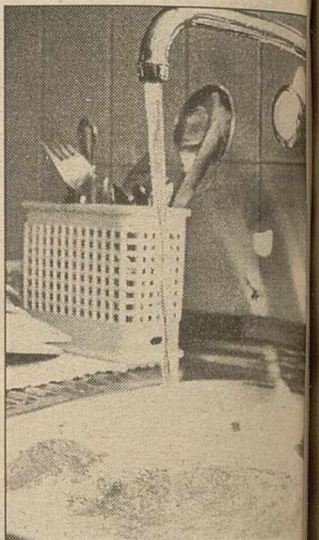

* Más de 130.000 dípticos y pegatinas con consejos prácticos para ahorrar agua serán repartidos en la región para intentar que los ciudadanos adquieran hábitos que contribuyan al ahorro.

* El consejero García-Page asegura que el Gobierno regional es el primer interesado en reducir el consumo de agua para paliar el efecto de la sequía, ya habitual por estos lares.

* Señala que el Ejecutivo autónomo emplea los mecanismos adecuados para distribuir el escaso recurso entre los ciudadanos de Castilla-La Mancha.

* Debería preocuparse también de que haya algún recurso para distribuir, porque al paso que vamos, se van a llevar la poca agua que nos queda y sólo

Cuanto más falta, más nos acordamos

quedará barro para repartir.

* Y desde la Junta hacen poco, al menos nada efectivo

* Según la Cámara de Comercio, la salida de la crisis económica está siendo más lenta en la provincia de Ciudad Real.

* Y es que es difícil que una provincia como la nuestra, que en gran parte se basa en la agricultura, sin apenas industria, pueda desarrollarse y separar los baches sin agua.

El pleno del Ayuntamiento de Bolaños rechaza el trasvase

La Tribuna

La oposición unánime del pleno del Ayuntamiento de Bolaños al nuevo trasvase Tajo-Segura, acordado por el Gobierno central, centró el interés del pleno celebrado en la noche del pasado martes. El primer punto del orden del día fue la propuesta de oposición al trasvase de agua; en este sentido se informó de un escrito realizado por la Junta de Portavoces de las Cortes regionales, opo-

niéndose al trasvase, para regadíos, cuando no está garantizado que puedan cubrirse las necesidades prioritarias de la cuenca del Tajo y tampoco los abastecimientos para las poblaciones; por ello es irresponsable añadir un nuevo trasvase para regadíos.

El Ayuntamiento, acordó rechazar unánimemente, de la misma forma que el resto de castellano-manchegos, el trasvase acordado, considerándolo una provocación y un agrava-

vio, no dando además, una solución definitiva al problema del Segura, y por el contrario agravando y castigando la cuenca del Tajo, por lo que se solicita del Gobierno, una mayor sensibilidad ante el problema que se ha originado, por la ineficaz administración de los recursos hídricos, debiéndose adoptar las medidas oportunas.

Al margen de la aprobación de esta propuesta el alcalde de Bolaños Daniel Almansa ya había remitido al Ministro de



El Ayuntamiento de Bolaños considera el trasvase como una provocación.

Obras Públicas José Borrel, un telegrama manifestando la oposición del Ayuntamiento a tal medida.

Por otro lado, el pleno acordó

la realización de la pavimentación y acerados de dos calles por un importe global de 3.200.000 pesetas.



SI NO CIERRA POR VACACIONES NOSOTROS TAMPOCO

Nos quedamos en Ciudad Real en Agosto para atenderle de 9,30 a 14,00 y de 17,30 a 20,30 de Lunes a Viernes y de 10,00 a 14,00 Sábados.

General Rey, 6 - Tlf.: 226154 CIUDAD REAL- Dr. Bonardell, 5 - Tlf.: 546741 ALCAZAR DE SAN JUAN - Capitán Fillol, 24 - Tlf.: 325238 VALDEPEÑAS