DE TOLEDO

La Tribuna

Sábado, 29 de mayo de 2004. Número 4.840 — DIARIO INDEPENDIENTE — 1 euro

VIVIR TOLEDO / 15

La **Orquesta** de **Ucrania** inicia su **gira mundial** con un concierto en el Museo de **Santa Cruz**

CULTURA / 53

El **Rey** inaugura la **Feria del Libro** de Madrid **comprando** el libro de memorias de **Alfonso Guerra**

DEPORTES / 44

La **selección** española comienza en Las Rozas el asalto al sueño de conquistar la **Eurocopa** de **Portugal**

El 'templo' de la cultura

▶La iglesia de San Vicente, de oscuro pasado inquisitorial, es desde ayer sede del Círculo de Arte ▶Un concierto y una 'performance' dieron vida a este nuevo espacio para las artes

FOTO: VÍCTOR BALLESTEROS VIVIR TOLEDO14

El Pleno de Ocaña reclama el parque de bomberos

El Pleno del Ayuntamiento de Ocaña aprobó en su última sesión una moción, gracias a la mayoría absoluta del PP, en la que se insta a Diputación al «urgente» inicio de los trámites para crear un parque de bomberos. Las divergencias políticas llevaron al PSOE a la abstención. LA MESA DE OCAÑA22

▶**URBANISMO** LA TRAMITACIÓN DE LAS 1.300 VIVIENDAS CONTINÚA

IU advierte de que Vega Baja generará problemas de crecimiento a la Universidad

▶Chozas echa de menos las alegaciones de la institución académica ▶La coalición reitera que el proyecto incumple la Ley de Ordenación del Territorio y que el segundo puente llevará a un descampado TOLEDO6

Y ADEMÁS...

SUCESOS

La Guardia Civil detiene a dos jóvenes por robo y tentativa de homicidio

La Guardia Civil de Illescas ha detenido a dos jóvenes, ambos con numerosos antecedentes penales, como presuntos autores de un delito de robo con fuerza e intimidación y otro de tentativa de homicidio. Las investigaciones comenzaron el pasado mes de septiembre. TOLEDO13

CORPUS 2004

Tutor: «Parece que el PSOE quiere que las fiestas salgan mal» TOLEDO7

INFRAESTRUCTURAS

El PSOE insiste que Molina es el único que ha mentido sobre el AVE TOLEDO9

EDUCACIÓN

El Consejo de Ministros aprueba la paralización de los aspectos más polémicos de la Ley de Calidad SOCIEDAD50

ELECCIONES 2004 |

- Emiliano García Page (PSOE) pide el voto para que España «pise fuerte» en Europa PÁGINA8
- Luis de Grandes (PP) lamenta que la región continue sin converger con Europa PÁGINA29

Cámara Toledo

Servicios de Calidad para el empresario de la provincia

AENOR ER Empresa Registrada ER-1628-2002

IQNet

Sede Central Plaza de San Vicente,3 Tfno: 925 28 01 11 Fax: 925 28 00 04
Centro de Formación C/ Reyes Catolicoas s/n Tfno:925 28 54 28 Fax:925 21 18 24

www.camaratoledo.com

M.C.D.2022

PICOTAZOS

Todos hablan, pero... ¿alguien escucha?

Emiliano García-Page dice que el PSOE está «ilusionado» ante las nuevas elecciones y que el reto europeo «nos apasiona». José Manuel Molina pide la confianza de los ciudadanos en el PP para mantener el prestigio y los avances conseguidos en Europa. Sonsoles Arnau confía en que IU recupere la fuerza y la confianza en Europa y anima a la participación «por lo que nos jugamos». Distintos mensajes para la campaña de las elecciones al Parlamenteo Europeo que daba comienzo ayer. Sin embargo, pese a las palabras de unos y otros, pese a los lemas más o menos ingeniosos, pese a los anunciados debates televisados... ¿hay alguien ahí? Siempre se ha dicho que Europa nos pilla lejos, y como tal, los comicios electorales para elegir a nuestros 'europarlamentarios' quizás nos pillen más ajenos aún. Y es que no son pocos quienes piensan que ya bastante tienen con los problemas del día a día como para levantar la vista y fijarse en lo que viene de más allá.

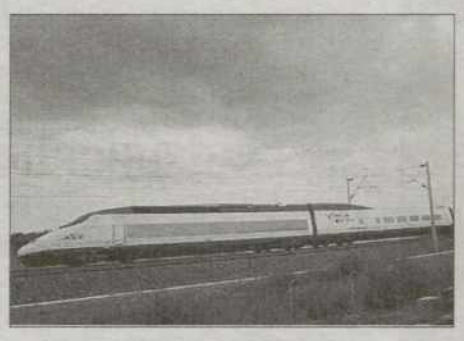

Suficiente tinta como para cubrir el AVE

La llegada del AVE a Toledo está haciendo correr ríos de tinta desde hace meses. Generalmente, y como podrán ir comprobando los lectores, los argumentos de unos y otros se repiten pese al paso de los días, las semanas y los meses. Ahora, para 'arrojar algo más de luz', el Grupo Municipal Socialista arremete duramente contra el alcalde capitalino, José Manuel Molina, y le pone los puntos sobre las íes de modo contundente. Ni que decir tiene, que la respuesta de éste no se hará esperar. Y entre dimes y diretes, hoy, es 29 de mayo, y la alta velocidad sigue sin dar señales de vida. ¿O quizá no tendría que darlas?

Los nervios se prolongarán hasta el próximo martes

El tribunal calificador procederá el próximo martes, a la apertura de los sobres que han superado el mínimo exigido para acceder a la segunda de las pruebas en la oposición del consorcio provincial de extinción de incendios y salvamentos de la provincial de toledo, para cubrir 60 plazas de funcionarios en ésta categoría laboral. Según informó la Diputación, la sesión será de carácter público y tras conocer la identidad de los aprobados se procederá a la publicación de los mismos en el palacio provincial. Los interesados, que podrán conocer esta previsión en la página web de la diputación de toledo 'www.diputoledo.es', ya saben: a mantener las uñas enteras, al menos, hasta el lunes por la noche.

Fe de errores

La Tribuna publicó ayer por error que algunas asociaciones vecinales recibían del Ayuntamiento unos 18.000 euros para la celebración de las fiestas en los barrios. Sin embargo, esta cifra corresponden al presupuesto anual que perciben o han percibido alguna vez varios colectivos.

DE TOLEDO
La Tribuna

EDITA: PROMECAM

Editor: Antonio Méndez Pozo
Director: Fernando Franco Serrador
Director Editorial Regional: Guillermo Alonso
Redactor Jefe Edición y Diseño: Mario García
Jefes de Sección: Ana I. Martínez y Javier Campos
Redacción: Federico Frutos, Elena Llave, Marta García, Ramón de Juan, Rosa Nogués, Justo Monroy, Cristina Martínez, María Menédez, Francisco José Rodríguez e Israel Díaz.
Fotografía: Yolanda Lancha, David Pérez y Víctor Ballesteros
Edición: Alberto Fernández, Carlos de Diego y Jonatán López
Región: Marta Canseco, Rafael Aguirre y Carolina Sánchez
Gerencias:
Administración: Carmina Camacho. **Comercial:** César Carretero del Pozo

proMecam
PROMOTORA DE MEDIOS DE CASTILLA-LA MANCHA
Consejero Delegado: Gregorio Méndez Ordóñez
Direcciones Generales: Jesús Ángel Bueno Ordóñez (**Adjunto Consejero Delegado**), Javier Gutiérrez González, M. Ángel Arnaiz Lozares y Rafael Monje Alonso
Subdirecciones Generales: Lorenzo Matías R. y José Manuel Sáenz de Cabezón
Directores Departamento: Luis Santos Sánchez, Álvaro Miguel Orense y Daniel Méndez Primo

Un lugar para el saber

Hay edades en las que, en contra del manido refrán, el saber ocupa lugar. Un lugar muy importante en quienes por cualquier razón no han tenido la oportunidad de adquirirlo antes o no han podido hacerlo con toda la profundidad que hubieran querido. La universidad es, mayoritariamente, cosa de jóvenes que buscan ansiosos el camino que les permitirá labrarse un futuro, pero también es por definición un centro de conocimiento que, como tal, ha de estar abierto a todo aquel que desee empaparse de ello. Eso es precisamente lo que con una avidez mayor todavía a la de los jóvenes están haciendo los entusiastas estudiantes de la Universidad de Mayores «José Saramago».

Este proyecto pionero, que partió hace tres años del Centro de Estudios Universitarios de Talavera, ha resultado un éxito a imitar por otros campus que, como Toledo o Cuenca, han puesto en marcha la iniciativa con idéntico éxito, como dejaban claro las opiniones que los alumnos ofrecían en la clausura del curso, el pasado jueves.

La inmensa mayoría de los participantes gozan hoy de la disponibilidad de tiempo y, lo que es más importante, del interés por saber lo que en su momento no pudieron permitirse.

Vivieron otra época muy diferente en la que el acceso a la universidad estaba todavía por democratizar y llegar a sus aulas era una excepción, un estado inalcanzable para la gran mayoría de los que moceaban allá por las décadas de los 40 y de los 50.

Sin la presión de las notas y con un espíritu plenamente juvenil, los alumnos de la Universidad de Mayores acuden a adquirir esos conocimientos que ayudan a descifrar las claves que mueven el mundo, pero también a entablar un ámbito de relación que suele ser muy diferente al habitual. Y lo hacen con el bagaje de haber vivido lo suyo, lo que les permite valorar en su justa medida las oportunidades que encuentran, algo que les diferencia de no pocos estudiantes jóvenes. Los alumnos de la «José Saramago» lo son por convicción y no entienden de 'novillos'. La beca que recibieron el jueves los 29 alumnos de Talavera que han acabado los tres años de formación humanística simboliza la culminación de una etapa que para ellos ha sido muy importante y de la que seguramente conservarán un recuerdo tan hermoso o más de lo que les habría quedado si el paso por la universidad les hubiera pillado en plena juventud.

La excelente acogida entre la población madura ha demostrado que la iniciativa del CEU caía sobre campo abonado y que era por tanto una buena propuesta que ha venido a cubrir una demanda social. Como hace a través de su obra el premio nobel que da nombre a esta Universidad, los estudiantes que acuden a ella intentan de alguna manera indagar en el gran enigma del sentido de la vida.

ZOOM

¿A cuál de ellas hago caso?

Importantes dudas pueden asaltar al ciudadano que se adentre en el sendero de la imagen. Se trata de un camino con un pequeño barranco que sale de 'El Chuletero', en la carretera de Ávila, y baja a la zona del 'Río Chico'. Como todos los que hasta allí se desplacen podrán observar, existe primero una señal que indica zona peatonal y más adelante, a escasos metros, otra que prohíbe circular a más de 20 con señal de badén. Obviamente, como bien nos apunta un lector, es contradictorio. Decir que en la práctica, y actualmente, es zona de paseo y no circulan vehículos ya que hay varios mojones que lo impiden. Es por ello por lo que quizá convendría una actualización de la señalización vertical para que los usuarios que por allí transiten lo hagan sin tener que soltar, al menos, una carcajada. FOTO: RIAÑO

M.C.D.2022

Derecho a la ignorancia

RAFAEL TORRES

Uno puede defender, y sin necesidad de haber bebido, el derecho a la ignorancia, pero si uno es viceconsejero de Educación de una Comunidad, de la de Madrid por ejemplo, diríase que lo que tiene que defender es el derecho al conocimiento, siquiera porque a uno le están pagando por eso. Sin embargo, la viceconsejera de Educación de Madrid, Carmen González, que es muy suya, defiende el derecho a la ignorancia porque le da la gana y lo defiende sobre todo en el caso de los pobres. ¿Para qué quieren los pobres saber nada, si bastante tienen con lo suyo?

Carmen González cree en la ignorancia y, en consecuencia, es partidaria de esa Ley Orgánica de Calidad de la Enseñanza (LOCE) que su formación política, el PP, ha pretendido endosarle a la ya de por sí ignara sociedad española. Pero, entendámonos, los únicos que tienen derecho a la ignorancia son, según esta señora, los pobres, esto es, los inmigrantes y los gitanos: «El que ha cruzado en patera no ha venido a estudiar 3º de ESO...» o «Algo parecido ocurre con los gitanos. El niño lo que quiere es ir con su padre en la 'fregoneta' a vender fruta», afirma en una entrevista, donde añade lo que, como digo, parece ser la esencia de su pensamiento: «Yo defiendo el derecho a la ignorancia. Si el niño no quiere estudiar, es que no quiere estudiar». Olé.

¿Y qué hace esta criatura con los niños de las pateras y las 'fregonetas'? Muy sencillo: les arrea en el coco con uno de los 'programas especiales' creados por su amada LOCE.■

LA IMAGEN DEL DÍA

A por la Eurocopa

Los jugadores de la Selección Española se concentraron ayer para iniciar la preparación con vistas a la Eurocopa de Portugal, que comenzará en poco más de quince días. De momento, el combinado nacional no parece que sea uno de los favoritos, lo que quizás beneficie luego su resultado y, con una menor presión, puedan llegar lejos en el campeonato. No es menos cierto, que jugar en el país vecino supondrá que muchos españoles acudirán a los campos de fútbol para apoyar y eso también será un punto a favor. Suerte. / J. C. Hidalgo (EFE)

PROTAGONISTA

Pinochet ya no es inmune

A sus 88 años y con una inmunidad especial otorgada por el Parlamento chileno por su condición de ex presidente, Augusto Pinochet creía que sus avatares judiciales habían terminado. Por ello, no tuvo ningún reparo en conceder el año pasado una entrevista a un canal de televisión de Miami en la que quedó patente que la «demencia vascular incurable» era un cuento chino. El viejo dictador está lo suficiente lúcido como para asumir sus responsabilidades penales en la famosa 'Operación Cóndor', aquel fatídico plan para exterminar a los opositores de las dictaduras sudamericanas de los años 70. La Corte de Apelaciones de Santiago ha levantado por tanto su inmunidad y el Tribunal Supremo determinará si se debe detener a este singular mentiroso.

CRÓNICAS DE HOY

Pasotismo electoral

ANTONIO CASADO

En las próximas dos semanas queda tiempo para calentar la campaña electoral de las europeas convocadas para el 13 de junio. Pero de momento no parecen los ciudadanos muy interesados. Lógico. El recuerdo de los sucesos de marzo y la acumulación de broncas políticas en la memoria fresca del electorado genera pasotismo y cansancio.

De manera que el fantasma de la abstención planea sobre esta macroencuesta, a tamaño natural, cuyo trabajo de campo se hará de golpe, a circunscripción única y en una sola jornada, la del domingo 13 de junio. Y el propio hecho de la abstención, que los expertos prevén superior a la mitad del electorado, no permitirá llegar a conclusiones serias sobre el verdadero estado de la cuestión.

El estado de la cuestión es saber cómo está exactamente el mapa de la opinión pública respecto a las relaciones de fuerza entre los partidos políticos, sobre todo el PSOE que gobierna y el PP que aspira a recuperar las posiciones perdidas a causa de un hecho sobrevenido y luctuoso, en las anteriores elecciones generales.

¿Cómo elevar a definitivas unas conclusiones basadas en una expresión del electorado que dejará en casa, con toda probabilidad, a la mitad o más de la mitad de los votantes? Tampoco el objeto de los comicios guarda relación con los intereses directos del ciudadano. Al menos así lo percibe, por mucho que se glose la creciente incidencia de las directivas europeas en nuestra vida diaria.

Además del cansancio, demasiadas citas con las urnas en los últimos quince meses, está la resaca de la boda real, la Eurocopa de fútbol y las alegres vísperas de las vacaciones de verano. En ese panorama no es extraño que el seguimiento informativo de la campaña también aparezca arrinconado en los medios de comunicación. Sólo una expectativa contante y sonante, que hemos de saludar, anima algo el ambiente: la ocasión de ver y escuchar en directo un cara a cara televisivo entre los dos primeros actores de esta cita electoral.

Mayor Oreja y José Borrell se medirán en un debate ante las cámaras de Tele-5 el próximo martes, 1 de junio. Y una semana después, en Antena-3. Es lo que nos negaron Rajoy y Zapatero en vísperas del 14 de marzo. No es lo mismo pero menos da una piedra.

Comisión paniaguada

UNA MIRADA
FERMÍN BOCOS

Se atribuye a Napoleón la idea de que la mejor forma para conseguir que algo no funcione es crear una comisión. Para conseguir que algo no funcione... o para enmarañar las cosas de tal manera que algo que podría averiguarse, en la práctica, permanezca en la oscuridad. No digo que eso es lo que vaya a ocurrir con la flamante comisión parlamentaria encargada de esclarecer qué ocurrió el 11 de Marzo, pero a la vista de las maniobras orquestales protagonizadas tanto por Eduardo Zaplana (PP) como por Alfredo Pérez Rubalcaba (PSOE), podría suceder que, al final, para enterarnos de lo que de verdad aconteció aquel infausto día los ciudadanos tendremos que estar más pendientes del kiosco que del Congreso. La iniciativa de poner en marcha la mencionada comisión partió del Partido Popular. Fue dicho por sus líderes -más el mencionado Zaplana que Rajoy, todo hay que decirlo- en un momento en el que estaban desolados por la derrota electoral y buscaban en la periferia (no en la decisión salvaje de Aznar metiendo a España en la guerra de Irak), las razones del naufragio electoral.

Creían haber sido víctimas de una conspiración (el PSOE, la cadena SER, el «pásalo» de los móviles, etc.) y se les calentó la palabra. Había elementos en aquel discurso que desembocaban directamente en la creación de una comisión. El PSOE por boca de Rubalcaba dejó dicho que no se opondría a la investigación parlamentaria pero no tomaba la iniciativa, lo cual, daba pie a ciertas suspicacias. *Por qué tanta delicadeza en quien con tanta rudeza había hablado el 13 de marzo? La duda no ha sido despejada como tampoco el posterior enfriamiento de los dirigentes del PP a la hora de iniciar los trabajos de la comisión.

Con la excusa de no interferir en la campaña electoral de las europeas -como si fuera posible aparcar el recuerdo de las 192 personas asesinadas-, la comisión que presidirá el diputado canario Paulino Rivero no dará sus primeros pasos hasta después del 13-J.

Si a lo dicho añadimos que José Bono, hiper ministro de Defensa, no es partidario de desclasificar los papeles elaborados por el CNI durante los días previos y posteriores a los atentados del 11-M, resulta evidente que por razones opuestas -pero a la postre complementarias-, ni el PP ni el PSOE tienen demasiado interés en remover las turbias aguas de aquel largo y aciago fin de semana. Está claro que en lo tocante a las comisiones, la doctrina napoleónica no ha perdido vigencia. Menos mal que siempre nos quedará el kiosco,

M.C.D.2022

TOMÁS GARCÍA-ARANDA

'El Ventorrillo', un lujo de ganadería

Conozco al ganadero toledano de Pulgar, Paco Medina, desde sus años jóvenes de novillero, cuando toreó en mi pueblo de Sonseca, alternando con el orgaceño Pepe Carbonell, y siguiendo a los toreros de Toledo, el presentarse ante la afición madrileña de la plaza de Vistalegre y la Monumental de Las Ventas. Luego he tenido ocasión de charlar con él, en las conferencias de la Peña Taurina 'El Trapío' en el Palacio de Benacazón de Toledo, a través del programa taurino 'Paseíllo' de Onda Viva Radio-Sonseca, entrevistándole en la Semana Cultural Taurina del citado pueblo mazapanero, y últimamente a primeros de mayo, en las tertulias taurinas que organizó el Ayuntamiento de Madrid, en el Distrito Municipal del Barrio de Salamanca, en las que Paco Medina, participó junto también prestigiosos ganaderos, Adolfo Martín, José Escolar y José Antonio Hernández Tabernilla, actuando de moderador el conocido periodista José Luis Carabias.

Todos los aficionados toledanos sin excepción nos sentimos orgullosos de los triunfos que con su ganadería de 'El Ventorrillo' está cosechando nuestro paisano Paco Medina Aranda, que si bien en el pasado San Isidro 2003 lidió el toro más bravo de la feria con el célebre 'Cantinero' que acaparó todos los premios, este año 2004 ha vuelto a las andadas y de que manera, siendo el triunfador absoluto de la Feria de Abril en Sevilla, a pesar de que algunos señoritos andaluces pertenecientes a la elite de la Real Maestranza de Caballería, heridos en su orgullo por el incuestionable triunfo de un ganadero toledano llamado Paco Medina, no hayan querido reconocerlo, como ignorando lo que la afición sevillana reconoció de forma unánime, por el buen juego de los toros de 'El Ventorrillo' en el albero sevillano. Como también ha pasado recientemente en Madrid el pasado 19 de mayo, cuando saltaron al ruedo de Las Ventas los seis ejemplares de 'El Ventorrillo' de bella lámina, excelente presentación y gran trapío, de nombres Farolero, Embustero, Aparecido, Industrioso, Garabato y Fantasmón.

Ninguno de ellos se cayó, en más o menos grado tuvieron movilidad, y el comportamiento de los seis toros de Paco Medina, fue en conjunto un derroche de casta y bravura, embistiendo con gran clase y humillando, a los capotes y muletas de Juan Diego, El Fandy, y Matías Tejela, obteniendo este último un triunfo clamoroso, al cortar las dos orejas a 'Fantasmón', un toro de bandera, de preciosa estampa, negro mulato y en parte burraco, muy encastado, embistiendo con mucha clase, por lo que se le aplaudió fuertemente cuando lo arrastraron las mulillas. ■

OPINIÓN

Tercer centenario de la pérdida de Gibraltar (yII)

JUAN GÓMEZ DÍAZ/ CRONISTA OFICIAL DE LILLO

La devolución de Gibraltar ha sido incesantemente reivindicada por España. Esta cuestión fue suscitada oficialmente ante la Comisión de Colonialismo de las Naciones Unidas en septiembre de 1963; comenzando, a continuación, las conversaciones entre las delegaciones española e inglesa sin que se obtuvieran resultados positivos. En 1967, España prohibió los vuelos sobre el espacio aéreo del campo de Gibraltar y sus aguas jurisdiccionales. Ese mismo año, en junio, Gran Bretaña asumió la celebración de un referéndum -desautorizado por la ONU- que se llevó a cabo el 10 de septiembre. Esta decisión unilateral del gobierno inglés encontró un eco desfavorable en la opinión mundial, así como en el «Comité de los 24».

Posteriormente fueron presentados a la Asamblea General dos proyectos de resolución del problema de Gibraltar: uno favorable a las tesis españolas, patrocinado por cinco países hispanoamericanos, y el otro, firmado únicamente por Inglaterra. En el debate posterior triunfó la propuesta hispanoamericana y, en consecuencia, la Asamblea General aconsejó a los países litigantes que reanudaran las conversiones. Al aprobarse la Constitución gibraltareña, la respuesta española no se hizo esperar y se cerró totalmente la frontera.

En 1980 los ministros Oreja y Carrington suscriben la declaración de Lisboa por la que se acuerda la reapertura de negociaciones. La verja se abre al tránsito peatonal en 1982 y en noviembre de 1984 tiene lugar la declaración de Bruselas en la que se plantea la apertura total y, por primera vez, se precisa que se tratarán las cuestiones de «soberanía». Con estos avatares y otros, llegamos a la medianoche del lunes, 4 de febrero de 1985, que en cumplimiento, por parte española, del acuerdo de Bruselas fue abierta la verja. Comenzando a continuación las conversiones hispano-británicas en Ginebra para devolver a España la soberanía sobre el Peñón. Estas conversaciones estuvieron presididas por los ministros español y británico de Asuntos Exteriores, Fernando Morán y Geoffrey Howe.

Una vez quemada esta carta diplomática, tal vez quede poco por hacer, puesto que los británicos han conseguido, por fin, que el debate diplomático discurra a extramuros del tratado de Utrecht: los vecinos de la colonia británica son aceptados como parte en la negociación. Que la política zarandea a la diplomacia es evidente. No obstante, hay que reconocer y apoyar la labor de los abnegados diplomáticos que, una y otra vez, insisten en las justas reivindicaciones de España. Entre éstos hay que destacar al embajador, recientemente fallecido, Jaime de Piniés, al que «le dolió la apertura de la verja con Gibraltar que calificaba como un gran error político».

Después vendrían las conversaciones sobre la soberanía compartida o la utilización conjunta del aeropuerto ..., palabras, palabras.

Menguada y coja se quedaría la información expuesta sobre el tema, si ésta se limitase a repasar el índice cronológico de los sucesos históricos acaecidos. Quedaría como un capítulo más de historia narrativa, de interés, únicamente, para biógrafos y enciclopedias. La espina de Gibraltar traspasa el epitelial tejido histórico para ahondarse -dolorosamente- en la conciencia de los españoles. Y allí sigue. Ni argumentos, conversaciones o declaraciones de circunspectos políticos han logrado arrancarla. ¿Son los demás los únicos responsables? ¿No nos alcanza parte de la culpa?

Los ministros de Exteriores Josep Piqué y Jack Straw negociaron sobre el futuro de Gibraltar. /EFE

A lo largo de este año, con toda seguridad, se publicarán artículos de prensa en diarios y revistas recordando la pérdida de Gibraltar. Unos darán cuenta, a nivel político o diplomático, de lo intentado para recuperarlo desde los tiempos de Castiella o Areilza hasta la recientísima visita de Rajoy al primer ministro británico, en la que le prometió que continuarán las conversaciones. Otros, con gracia, repetirán en columnas de máxima audiencia, chascarrillos sobre la pérfida Albión o los hijos de la Gran...Es necesario que los españoles hagamos un riguroso planteamiento de la situación. De una parte están las reiteradas afrentas que, ingleses y gibraltareños, nos dedican. Baste recordar al respecto la usurpación del terreno del aeropuerto -construido en el istmo-; el inicio en Gibraltar del viaje de boda del príncipe y la princesa de Gales en 1981 (Isabel II también lo visitó en 1954); las pintadas contra nuestro rey en aquella fecha o la peligrosa reparación, en el arsenal del Peñón, del submarino nuclear Tireless.

Es absolutamente anacrónico que en el siglo XXI exista una colonia en Europa -la única-; máxime cuando los dos países litigantes son miembros de la Unión Europea y de la OTAN. Se argumentaba que hasta que en España no existiera un régimen democrático no se resolvería el contencioso, han pasado veinticinco años, y el problema sigue sin solucionarse. Después vino el condicionante de que había que oír la opinión de los treinta mil habitantes de la colonia ¿Acaso no tienen algo que decir cuarenta millones de españoles? ¿Se ha consultado a los habitantes de Hong Kong para su incorporación a China? Y, por supuesto, en este país no hay democracia. Desde luego por mucho que intentemos sacar pecho en los foros internacionales, la evidencia nos devuelve a la realidad de lo que somos y donde estamos. Es absolutamente necesario que el problema sea conocido por los nuevos españoles ya que por el camino que vamos, únicamente quedará en la memoria de nostálgicos o seguidores de la historia. ¿Prueba de ese olvido? La más concluyente: en la enseñanza primaria nada se dice sobre el tema y la secundaria lo despacha diciendo, escuetamente, que es una colonia británica y punto.

Después -con el apoyo de todos los españoles- los políticos podrán arbitrar soluciones para recuperar el territorio. Una de éstas -por supuesto, que existen otras- podría concretarse declarando a Gibraltar ciudad Autónoma, bajo soberanía española al igual que Ceuta y Melilla. ■

M.C.D.2022

COMENTARIO LA OPINIÓN DEL SÁBADO

Los nombres de 15 pueblos de Toledo se repiten en otras provincias españolas

LUIS MORENO NIETO
CRONISTA OFICIAL DE LA PROVINCIA DE TOLEDO

► Toledo, Talavera, Mora, Almonacid, Torralba, Malpica o Villaluenga son algunos de los topónimos que se repiten [”]

► En la provincia de Toledo existen unas seiscientas pequeñas entidades de población, la mayoría de ellas casas de labor [”]

'Toledo' no es solamente el nombre de la Ciudad de las Tres Culturas. En la provincia de Huesca hay otro Toledo. /CARLOS MORENO

Un breve paseo por la geografía de nuestro país nos hace descubrir en las demás provincias españolas nombres de pueblos y ciudades iguales a las que existen en la de Toledo lo que, aparte del interés que supone en el orden de la simple curiosidad entraña cierto peligro a la hora de escribir la dirección en las cartas, aunque en Correos suponen que, cuando no se indica la provincia, se entiende dirigida a la propia. Son quince, por lo menos, los pueblos toledanos que se repiten en las demás provincias, unas veces exactamente, otras con la variante de la palabra accesoria alusiva a la persona que fundó la localidad o del río que pasa por ella.

Para los que viven en pueblos o ciudades repetidas damos a continuación los nombres de las que no pertenecen a la provincia de Toledo:

TOLEDO, de la provincia de Huesca.

TALAVERA, de la provincia de Lérida; La Real, en Badajoz y La Vieja, en Cáceres.

MORA, de Tarragona y de Teruel.

ALMONACID de la Cuba y ALMONACID de la Sierra. Del Marquesado (Cuenca), de Zorita (Guadalajara)

CABAÑAS de Ebro. Del Castillo (Cáceres), Cabañas (La Coruña), Raras (León), de Castillo (Palencia), de Polendos (Segovia), de Sayago (Zamora).

CAMPILLO de Aragón.-De Llerena (Badajoz), de Aranda (Burgos), de la Deleitosa (Cáceres), de Altobuey (Cuenca), de Dueñas y de Ranas (Guadalajara), Campillo (Huelva), de Arenas (Jaén), de Azaba y de Salvatierra (Salamanca), Campillo (Teruel), Campillo (Valladolid)

CERVERA de la Cañada. Del Maestre (Castellón), del Llano (Cuenca), Cervera (Lérida), del Río Alhama (Logroño), de Buitrago (Madrid), de Pisuerga (Palencia), del Rincón (Teruel)

MALPICA de Arba. De Bergantiños (La Coruña)

PUEBLA de Arbortón y PUEBLA de Alfindén. De Labra (Alava), de Rocamora (Alicante), de Alcocer, de la Calzada, de la Reina, del Maestre, del Prior, de Obando y de Sancho Pérez (Badajoz), La Puebla (Baleares), de Arganza (Burgos), de Arenoso, Bonifasar y Tornesa (Castellón), de Don Rodrigo y del Príncipe (Ciudad Real), del Caramiñal (La Coruña), de Almenara y del Salvador (Cuenca), de Don Fadrique (Granada), de Baleña y de Valdés (Guadalajara), de Guzmán (Huelva), de Castro, de Fantoba y de Roda (Huesca), de Lillo (León), de Brollón (Lugo), de la Sierra (Madrid), de Trives (Orense), de Valdivia (Palencia), de Azaba, de San Medel y de Yeltes (Salamanca), de Pedriza (Segovia), de Cazalla, de los Infantes y del Río (Sevilla), de Eca (Soria), de Hijar y de Valverde (Teruel).

SAN MARTÍN de Moncayo, De la Vega y del Pimpollar (Ávila), del Bas, de Centelles, de Riudaperas, de Torruella, de Tous, Sarroca y Sasgayolas (Barcelona), de Rubiales (Burgos), de Trevejo (Cáceres), de Boniches (Cuenca), de Llémana (Gerona), de Valdeiglesias y de la Vega (Madrid), de Unx (Navarra), del Rey Aurelio y de Oscos (Oviedo), de los Herreros (Palencia), del Castañar (Salamanca), y Mundiain (Segovia), del Río (Teruel)

SANTA CRUZ de Grío y SANTA CRUZ de Moncayo, Santa Cruz (Almería), de Pinares y del Valle (Ávila), de Juarros, de la Salceda y del Río Urbión (Burgos), de la Sierra y de Paniagua (Cáceres), de los Cáñamos y de Mudela (Ciudad Real), de Moya (Cuenca), de Alhama (Granada), de la Serós (Huesca), de Bezana (Santander), de la Palma y de Tenerife (Tenerife), de Yanguas (Soria), de Nogueras (Teruel)

TORRALBA de los Frailes y TORRALBA de Ribota, Del Pinar (Castellón), de Calatrava (Ciudad Real), Torralba (Cuenca), de Aragón (Huesca), del Río (Navarra), del Burgo (Soria), de los Sisones (Teruel)

VILLAFRANCA de Ebro, De la Sierra (Ávila), de los Barros (Badajoz), de Bonany (Baleares), del Panadés (Barcelona), Montes de Oca (Burgos), del Cid (Castellón), de Córdoba, de Oria (Guipúzcoa), del Bierzo (León), Villafranca (Navarra), del Campo (Teruel).

VILLALUENGA. De la Vega (Valencia), VILLANUEVA de Gállego, VILLANUEVA de Jiloca y VILLANUEVA de Huerva. De Gómez, del Aceral y del Campillo (Ávila), de la Serena y del Fresno (Badajoz), y Geltrú (Barcelona), de Argaño, de Caraza, de Gumiel, de Odra, de Puerta, de Río Ubierna y de Teba (Burgos), de la Sierra y de la Vera (Cáceres), de Alcolea y de Viver (Castellón), de las Fuentes, de los Infantes y de San Carlos (Ciudad Real), de Córdoba, del Duque y del Rey (Córdoba), de Guadamejí, de la Jera y de los Escuderos (Cuenca), de las Torres y de Mesía (Granada), de Alcorón, de Angecilla y de la Torre (Guadalajara), de las Cruces y de los Castillejos (Huelva), de Sigena (Huesca), de la Reina y del Arzobispo (Jaén), de los Manzanos (León), de la Barca (Lérida), de los Cameros (Logroño), de la Cañada, del Pardillo y de Perales (Madrid), de Algaidas, del Rosario, del Trabuco y de Tapia (Málaga), del Río Segura (Murcia), de Cercén (Navarra), de Oscos (Oviedo), de Abajo, de Herbares y del Rebollar (Palencia), de Arosa (Pontevedra), del Arriscal, del Río y de San Juan (Sevilla), de Gormaz (Soria), del Rebollar (Teruel).

LAS CARTAS Y LOS CASERÍOS RURALES. En la provincia de Toledo existen más de seiscientas menudas entidades de población, insignificantes por el reducido número de sus habitantes, diseminadas a lo largo y a lo ancho de nuestra extensa geografía, cercanas algunas de ellas a los pueblos, pero la mayor parte alejadas de los núcleos urbanos a distancias superiores a tres kilómetros. Son casas de labor - labranzas se decía antes -, casillas de guardas o pastores, donde habitan los cultivadores del campo. A veces disponen de energía eléctrica y a veces no; a veces pasa cerca de ellas una línea importante de comunicación y a veces no. En ocasiones los que en ella residen pueden desplazarse fácilmente en bicicleta hasta el pueblo más próximo; en otras, estos desplazamientos son más dificultosos. El envío y la recepción de las cartas es uno de los diarios servicios que para estos hombres entraña mayores molestias. Cada familia de éstas no puede disponer, naturalmente, de cartero a su servicio personal, pero quizá en algunas zonas fuese posible atender a los caseríos que se agrupan, por ejemplo, en una vega con fácil acceso.

Años atrás se sugirió el montaje de un servicio de Carteros rurales motorizados que recogiesen la correspondencia y entregasen la misma en unos buzones estratégicamente situados y a ser posible en unas casetas proporcionadas por el Ayuntamiento para que pudiesen atender la recogida de paquetes y cartas certificadas, ahorrando de esta forma a los campesinos, unos desplazamientos que les originan una pérdida considerable de tiempo.

M.C.D.2022

▶El 30% de los asociados a Fedeto presentan su declaración de la renta por Internet. PÁGINA10
▶ELECCIONES EUROPEAS Emiliano García-Page pide el voto para los socialistas para que España «pise fuerte» en Europa. PÁGINA8
▶INFRAESTRUCTURAS El Grupo Municipal Socialista reitera que Molina es el único que ha mentido sobre el AVE a Toledo. PÁGINA9

Estado de las obras del AVE la pasada semana.

▶URBANISMO

Chozas insiste en que la Vega Baja incumple la ley del suelo

Un puente sin salida. IU asegura que el segundo puente sobre el Tajo lleva a un terreno que no se va a urbanizar y, por lo tanto, acabará en una valla sin salida

Universidad. El concejal de IU echa de menos las alegaciones de la Universidad y sigue avisando que tendrá problemas con su crecimiento y con los aparcamientos

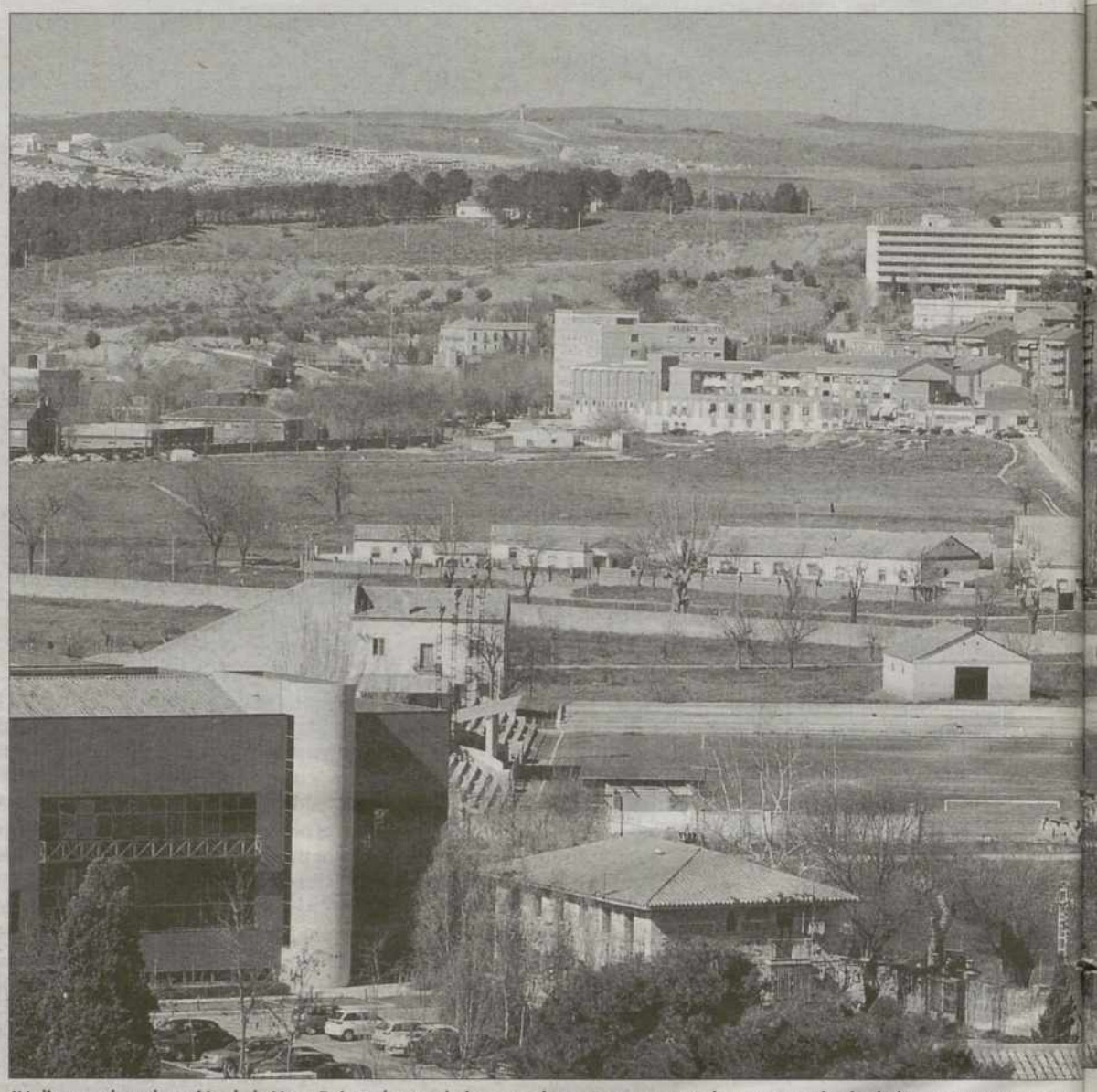
IU dice que la ordenación de la Vega Baja se ha quedado corta al no tener en cuenta los terrenos de alrededor. / YOLANDA LANCHA

• IU dice que la Vega Baja ha mejorado «algo» en la medida que han hecho caso a sus alegaciones, pero insiste en que persisten algunos problemas mientras aparecen otros.

F.F. / TOLEDO

El concejal de Izquierda Unida en el Ayuntamiento de Toledo, José Esteban Chozas, volvió ayer sobre el Programa de Actuación Urbanizadora (PAU) de la Vega Baja para asegurar que el acuerdo alcanzado por PP y PSOE en la Comisión de Urbanismo municipal del miércoles incumple el artículo 110 de la Ley de Ordenación del Territorio y de la Actividad Urbanística (Lotau) de Castilla-La Mancha.

En dicha sesión se informó que la Empresa Municipal Vega Baja (EMVB) se hará cargo de construir y pagar el segundo puente que dará salida al tráfico por encima del Tajo. Chozas dice que esto está muy bien pero que tiene un problema: el puente «no lleva a ninguna parte y, en el futuro, quien intente utilizarlo se topará en el otro extremo con una valla».

En IU están seguros de que eso es lo que va a pasar porque «las dos líneas» que representan el puente en los planos que se han aprobado, van a parar a un terreno que no ha entrado en la ordenación de la Vega Baja y, por lo tanto, no van a ser urbanizados, ni tienen ninguna vía en la que desembocar.

Justo lo contrario de lo que dice el artículo 110 de la Lotau, según entiende el concejal de IU. En su opinión, esto refuerza la petición que ha hecho reiteradamente IU para que el PAU de la Vega Baja hubiera abarcado la ordenación integral de todos los terrenos que le rodean, incluidos los del otro lado del Tajo a los que ahora va a parar el famoso puente.

SESEÑA. Chozas achaca buena parte de la responsabilidad en esta «esquizofrenia» a la Consejería de Obras Públicas, que dio en su día la bendición al proyecto. Pero dice que no le extraña porque también han aprobado la construcción de 13.000 viviendas en Seseña (una población de 8.000 habitantes) con el visto bueno del PSOE y de su secretario de Organización, Jesús Fernández Vaquero, que «parece que juega con intereses inconfesables».

El otro punto débil de la ordenación de la Vega Baja es la Universidad. Chozas ha echado de menos las alegaciones de los responsables del Campus de la Fábrica de Armas («quizá porque no quieren molestar al Ayuntamiento o a Obras Públicas») que está afectado porque su desarrollo va a quedar limitado y porque verá muy mermada la superficie destinada para aparcamientos. Por último, aboga porque el 90 % de la construcción de pisos corra a cargo de las empresas municipales.

Tutor dice que el PSOE es el único que ha variado su opinión en la Vega Baja

F.F. / TOLEDO

La concejal portavoz del equipo de Gobierno del Ayuntamiento de Toledo, Natalia Tutor, respondió ayer a las últimas opiniones que ha vertido el PSOE sobre la Vega Baja y que afectan al papel que ha jugado el PP municipal en el proyecto. Donde el grupo Socialista dice que «el PP solo acierta cuando rectifica», Tutor indica que los concejales del PSOE son únicos que han cambiado el sentido de su voto en los distintos órganos en los que tiene representación. Además, desmiente que desde las filas del PP se haya dicho alguna vez que no se iba a construir el segundo puente de este PAU.

Aclara la portavoz que las dudas del PP sobre el puente se referían a que no se sabía el terreno al que iba a parar al otro lado del Tajo. Pero afirma que siempre han respaldado su construcción porque es parte del pacto Bono-Molina que desbloqueó el proyecto. En cuanto a la cuestión de los cambios de opinión, Tutor hace un relato del camino que han seguido los concejales del PSOE desde que se suscitó el problema con el puente. Así, primero votaron a favor del PAU sin el puente en el Consejo de Administración de la Empresa Vega Baja; luego votaron en contra en la Comisión de Urbanismo. Y esta semana, en la revisión de la Comisión de Urbanismo, los concejales del grupo Socialista, siempre según Tutor, empezaron con una abstención que, luego, se convirtió en voto favorable

M.C.D.2022

29 5/04 AL DÍA

EL CESE DEL GERENTE. El portavoz del Grupo Municipal de Izquierda Unida en el Ayuntamiento de Toledo, José Esteban Chozas, reiteró ayer que si el alcalde, José Manuel Molina, cumple su compromiso de dar nuevamente participación a IU en la empresa de la Vega Baja, una de sus propuestas inmediatas será pedir el cese del gerente, o el nombramiento de una figura por encima de él, que ponga orden y sentido común en esa empresa, «que al final en un 55 por ciento pagamos todos los ciudadanos de Toledo». Chozas continuó asegurando que el gerente de la empresa Vega Baja, está abocando a los ciudadanos de Toledo a una situación «catastrófica», desde el punto de vista económica, dada la hipoteca que supone tener una empresa tan mal gestionada, que lleva desde el año 2000 sin desarrollar un planteamiento lógico y razonable para esa zona. El único edil de IU en las Casas Consistoriales capitalinas sigue en sus trece y nadie le va a hacer cambiar de opinión.

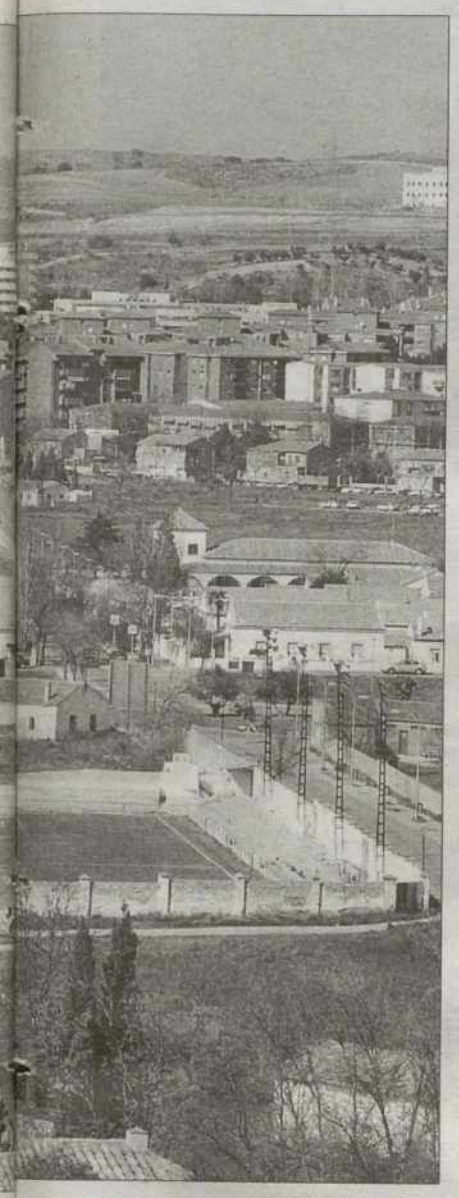

▶FIESTAS DEL CORPUS

«Parece que el PSOE quiere que el Corpus salga mal»

Natalia Tutor reclama a la oposición que hable con el equipo de Gobierno antes de salir a la prensa a denunciar posibles problemas como el de los precios de las entradas de Bisbal

El PP reclama a la oposición un poco de prudencia antes de decir que el Corpus será un fracaso de participación. / Y.LANCHA

• El PP considera que el programa del Corpus tiene ofertas para todos los gustos y dice que detrás de las críticas de la oposición sólo ve «ganas de enredar».

F.F. / TOLEDO

«El Ayuntamiento de Toledo ha sido el primer sorprendido por el aumento del precio en las entradas de la actuación de David Bisbal» respecto a la cantidad que se anuncia en el programa oficial. La concejal portavoz del PP, Natalia Tutor, informaba ayer que se han puesto en contacto con los representantes del cantante para pedir una explicación, y que estos achacan el incremento a la comisión de la empresa que tienen contratada para la venta de localidades y aclaran que es una práctica que hacen en toda España.

En cuanto a las criticas del PSOE sobre el precio de estas entradas, Tutor precisa que los datos aportados por la oposición no se ajustan a la realidad porque en todos los sitios que mencionaron también se cobra el suplemento que han aplicado en Toledo y, por lo tanto, el precio es superior al que anunciaba el portavoz del grupo Socialista. Por ejemplo, dijeron que en Valladolid costaba 16 euros cuando van a ser 17; y en Daimiel y Motilla del Palancar las entradas costarán 19,90 euros, en lugar de los 18 que decía el PSOE.

ACTITUD IMPROPIA. Por otro lado, Tutor reclama a la oposición más colaboración y menos críticas destructivas. En su opinión, «parece que les gustaría que el Corpus saliera mal», y considera que esa actitud es «impropia» de un concejal de la ciudad. Además llega a pedirles «por favor» que en lugar de salir a la prensa a denunciar presuntos problemas (como ese aumento de precios en las entradas), se dirijan antes al equipo de Gobierno para intentar buscar la solución. Y tampoco le ha gustado que se califique la gestión del concejal de Cultura de «chollo» para los representantes de los cantantes, ya que considera que es una crítica fácil que solo trata de enredar las cosas sin reconocer el trabajo.

Tutor repite que el programa elaborado por el concejal de Cultura contiene 57 actos, que 10 están dedicados al público joven y que, de estos, seis son gratuitos. Añade que hay ofertas para todos los gustos y los públicos y, por eso, no entiende las descalificaciones del PSOE a cuyos concejales les reclama que hagan aportaciones en positivo en lugar de limitarse a destacar lo que no les gusta. Al mismo tiempo les pide prudencia antes de lanzarse a aventurar que la participación en las fiestas va a ser escasa.

110 de la Lotau

El concejal de IU dice que el acuerdo para aprobar el PAU de la Vega Baja incumple la Ley de Ordenación del Territorio y de la Actividad Urbanística en su artículo 110.2. Este precepto dice que «Los Programas de Actuación Urbanizadora deberán abarcar una o varias unidades de actuación completas y satisfacer los siguientes objetivos funcionales básicos:

a. Conectar e integrar adecuadamente la urbanización a que se refieran con las redes de infraestructuras, comunicaciones y servicios públicos existentes.

b. Suplementar las infraestructuras y dotaciones públicas en lo necesario para no disminuir sus niveles de calidad o capacidad de servicio existentes o deseables.

c. Urbanizar completamente la unidad o unidades de actuación que constituyan su objeto y realizar las obras públicas complementarias que se precisen para cumplir lo dispuesto en las letras anteriores, haciendo todo ello con sujeción a plazos pormenorizados».

IU: «El programa es elitista y trasnochado»

El concejal de IU, José Esteban Chozas, considera que el programa de las fiestas del Corpus está reservado a bolsillos con alto poder adquisitivo, y además entiende que no responde a los gustos generales de toda la ciudadanía, sino que se parece más a una verbena de barrio.

Chozas dice que es muy difícil que los seguidores de grupos como Extremoduro puedan gastarse 20 euros en la entrada, y lo mismo le vales para los jóvenes que quieran disfrutar de cualquier otra actuación de pago. En su opinión, el ejemplo a seguir está en Talavera, y dice que no hace falta gastar más para hacerlo mejor, sino gestionar bien y echarle imaginación. Por otro lado señala que está «atento» para ver las cuentas finales, sobre todo en lo relacionado con la subvención para los toros que considera desmesurada ya que el año pasado el Ayuntamiento compró entradas por valor superior a 100.000 euros.

M.C.D.2022

▶MEDIO AMBIENTE

Iberdrola firma un contrato de energía verde con el Hotel Cigarral 'El Bosque'

L.T. / TOLEDO

Iberdrola y el Hotel El Cigarral 'El Bosque' de Toledo han firmado un contrato para el suministro de energía verde para los próximos dos años por un total de 2,5 millones de kWh.

La energía verde procede de fuentes de energía 100% renovables, es decir, libres de emisiones de CO2 y de gases de efecto invernadero, según establece la Directiva Europea 2001/77/CE, de 27 de septiembre de 2001.

Tras la firma de este acuerdo, la compañía ha alcanzado en Castilla-La Mancha los 1.350 contratos de energía verde, de los que 200 han sido suscrito con empresas e instituciones y el resto con clientes domésticos. De estos contratos, 410 corresponden a la provincia de Toledo, 60 firmados con empresas e instituciones y 350 con clientes domésticos.

La Energía Verde Iberdrola cuenta con una doble certificación: en origen, por la asociación RECS International -de la que la compañía es miembro fundador-, que emite los denominados certificados RECS (Renewable Energy Certificate System), expedidos en España por Red Eléctrica de España (REE). Además, el procedimiento de comercialización de esta energía está auditado por la entidad externa Bureau Veritas Quality International.

El objetivo de esta iniciativa es ofrecer un nuevo producto al mercado basado en el origen de la energía, permitiendo así a los usuarios gestionar la demanda, al poder elegir con qué fuentes energéticas quieren que se genere la electricidad. Asimismo, Iberdrola pretende fidelizar a sus clientes y captar otros nuevos.

La compañía tiene en la actualidad en funcionamiento en la región 54 instalaciones de energías renovables, con una potencia total instalado de 1.158 MW; 30 parques eólicos, con 1.120 MW, y 20 minicentrales hidráulicas en las cuencas del Tajo, Júcar y Segura, con 38 MW de potencia.

Estos datos convierten a Castilla-La Mancha en la primera región de Iberdrola en el país en recursos de energía renovable, con un 48% del total de la compañía. Según su Plan Estratégico, la empresa tiene previsto alcanzar los 50 parques eólicos en 2006 en la región, lo que supondrá una potencia total de 1.712 MW.

La implicación de Iberdrola en CLM, en donde cuenta con 440 empleados y 604.000 clientes, se extiende también al ámbito de las relaciones institucionales.

● **PSOE** | PRESENTACIÓN DE LA CAMPAÑA ELECTORAL EUROPEA

La responsable de Igualdad en la Ejecutiva Regional del PSOE, Nieves Arriero, junto al secretario general del partido en la provincia, García-Page. /YOLANDA REDONDO

García-Page pide el voto para que España «pise fuerte» en Europa

El secretario general del PSOE en Toledo reconoce que las elecciones «son muy importantes» para nuestro país. Pide al Partido Popular que realice una campaña lejos de «rencores políticos»

• Por su parte, la responsable de Igualdad de la Ejecutiva Regional, Nieves Arriero, cree necesario volver a Europa para alcanzar la igualdad real entre hombres y mujeres.

M.G. / TOLEDO

«Muy importante para España». Con estas palabras, el secretario general del PSOE en la provincia de Toledo y consejero de Relaciones Institucionales, Emiliano García-Page, recalcó ayer la necesidad de que los ciudadanos participen en las Elecciones Europeas. «Más de la mitad de las decisiones que nos afectan en la vida cotidiana se deciden en Europa». Una oportunidad para que «España pise fuerte y se convierta en locomotora de los intereses europeos».

En este sentido, explicó que Europa ha sido siempre uno de los objetivos de nuestro país, «un motor de progreso» en el que ahora, tras ocho años de gobierno del PP donde se ha producido un claro retroceso, «frenando los intereses europeos», se abre un nuevo futuro. «España siempre ha visto en Europa un horizonte de modernización», afirmó, y al hilo recordó que a principios de los ochenta nuestro país se esforzó por entrar en Europa, una era, a su juicio, de grandes cambios.

AZNAR Y BUSH. El secretario general del PSOE en la provincia criticó la política del Partido Popular en Europa y apuntó que el «frenazo» de nuestro país fue fruto una alianza: «Aznar cerró la alianza europea para aliarse con los intereses de George Bush».

García-Page invita a los dirigentes del PP que abandonen «los rencores políticos» ,que realicen una campaña «limpia». Asimismo, cree «que no es bueno sacar los pies del tiesto» y anima a los 'populares' a que se centren en el diálogo. En este sentido, señaló que el PSOE busca una «campaña pedagógica y no nos lo planteamos como una revancha de las últimas elecciones».

> **EMILIANO GARCÍA-PAGE**
> «Aznar cerró la alianza europea para aliarse con los intereses de George Bush»

Pese a todo, García-Page realizó un llamamiento a la ciudadanía a fin de que el próximo 13 de junio ejerza el voto, tal y como sucedió en las recientes elecciones generales, unos comicios en los que se protagonizó «un cambio radical».

Respecto a las miras europeas, los socialistas consideran necesaria la presencia de España en el parlamento europeo, máxime teniendo en cuenta la reciente incorporación de una decena de países. «Una Europa segura», «un espacio de progreso» y una «Europa en libertad». Los tres pilares de la campaña electoral del PSOE y de su candidato José Borrel, calificado por García-Page, como un «europeista convencido».

La mujer y Europa

«Las mujeres sabemos que Europa es un motor hacia la igualdad de hombres y mujeres». La responsable de Igualdad de la Ejecutiva Regional del PSOE y diputada autonómica, Nieves Arriero, explicó que la democracia paritaria será una de las bases de la Constitución Europea.

Tras enumerar algunas de las discriminaciones que sufre en la actualidad la mujer, Arriero reconoció que los últimos ocho años de gobierno del PP han ocasionado un claro «retroceso» en las políticas de igualdad.

«Tenemos que volver a Europa para conseguir que las principales discriminaciones del género femenino sean cada vez menores hasta que se erradiquen». Trabajar por mejorar el empleo de las mujeres, paliar la violencia de género y fomentar la corresponsabilidad política entre hombres y mujeres parten como objetivos prioritarios del PSOE.

El PSOE reivindica la importancia de la Constitución Europea, una Carta Magna que «mejorará el bienestar de los ciudadanos europeos, reforzará la ciudadanía europea y profundizará en la democracia y en el funcionamiento eficaz de la Unión Europea», como reza el programa electoral de los socialistas. «Nadie puede ver la Constitución Europea como una incertidumbre, sino como una gran oportunidad de un país que ha avanzado como ningún otro», matizó García-Page.

La búsqueda de un empleo de calidad, una Europa «cohesionada», la igualdad entre hombres y mujeres, el protagonismo de los jóvenes, nuevas apuestas educativas y un espacio plural, abierto y dinámico son algunos pilares sobre los que descansan los planes políticos del PSOE.

CAMPAÑA EN TOLEDO. La campaña electoral del PSOE en la provincia de Toledo contará con políticos de peso de la organización. El ministro de Justicia, Juan Fernando López Aguilar, visitará Toledo el próximo 3 de junio. También el candidato socialista José Borrel se paseará por algunos puntos de la provincia, pese a que todavía no se baraja una fecha concreta. En este sentido, García-Page insiste en que esta campaña electoral «tiene que tener contacto con la gente», ser «participativa» y que los ciudadanos acudan a las urnas.

M.C.D.2022

▶INFRAESTRUCTURAS

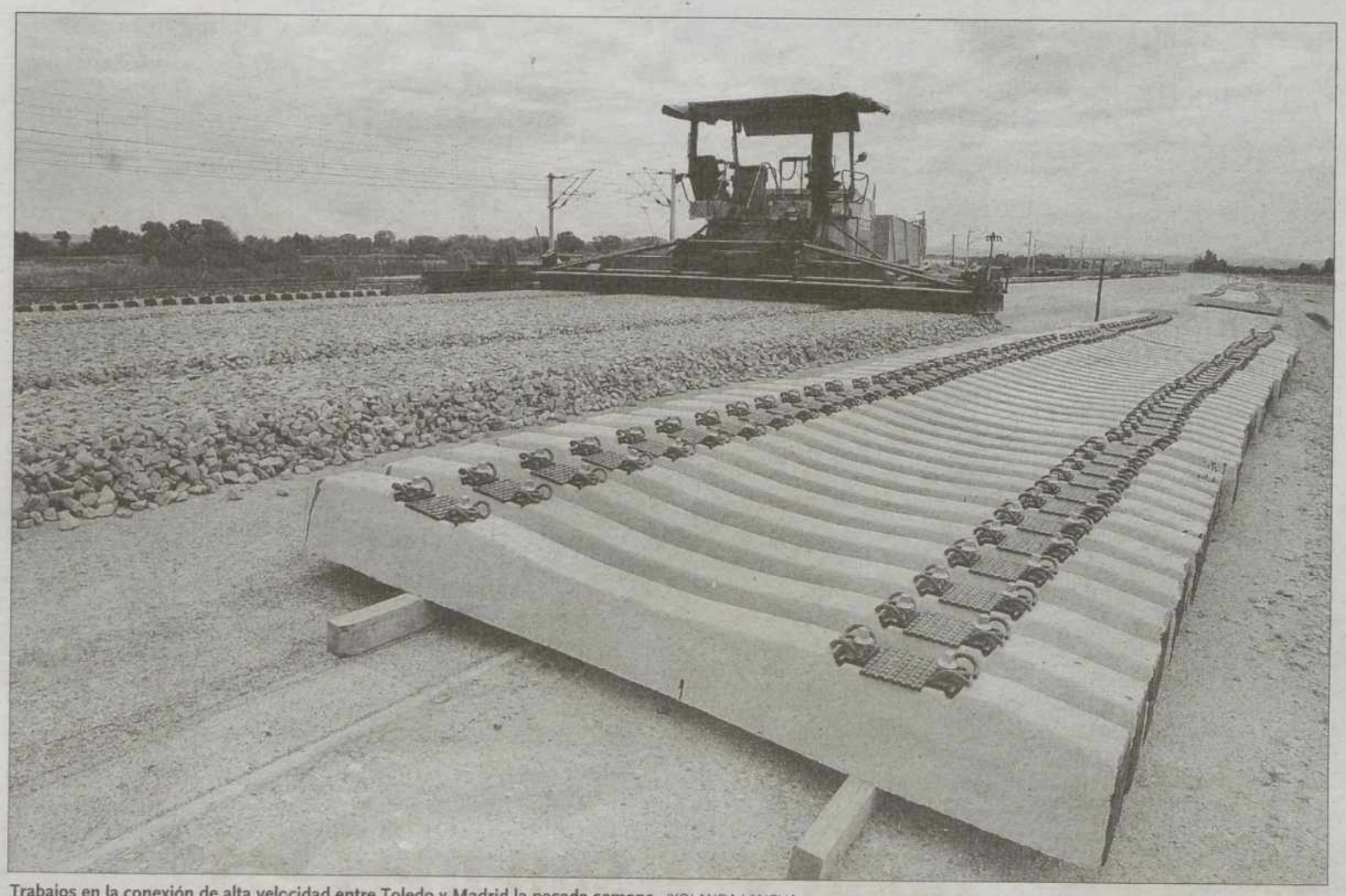

Trabajos en la conexión de alta velocidad entre Toledo y Madrid la pasada semana. /YOLANDA LANCHA

El PSOE reitera que Molina es el único que ha mentido sobre el AVE

Los documentos del GIF ponen en evidencia al alcalde y a toda su «parafernalia engañosa que ha montado alrededor para venderse como el adalid del proyecto», dicen los socialistas

• El Grupo Municipal Socialista asegura que el regidor municipal puso como plazo para la llegada del AVE este verano cuando sabía «perfectamente» que no era posible.

LT. / TOLEDO

El Grupo Municipal Socialista recordó ayer «al PP y a los vecinos de Toledo» que el alcalde capitalino, José Manuel Molina, «ha sido el único que ha mentido intencionadamente y repetidamente sobre los plazos del proyecto del AVE a nuestra ciudad, con un comportamiento poco digno de quien debería velar por los intereses y el beneficio de los toledanos».

Según informaron los socialistas, el regidor toledano «ha jurado y perjurado» en más de una ocasión que la alta velocidad llegaría a Toledo en la primavera o pasado este verano, «cuando sabía que en octubre del año pasado -cuando gobernaba es España el PP- se licitaron obras de este proyecto con un plazo de ejecución de entre 10 y 15 meses».

En este sentido, el Grupo Municipal Socialista quiso dejar constancia de que Molina sólo se ha preocupado del AVE a Toledo a medida que se fueron acercando las elecciones municipales «con la única intención de obtener votos engañando a los miles de toledanos» a quienes sólo les preocupa que esta importante infraestructura que va a marcar el futuro de la ciudad llegue en las mejores condiciones.

> El principal partido de la **oposición critica** el comportamiento **«poco digno»** del primer edil

«Las obras del AVE están en ejecución y siguen a su ritmo según los plazos previstos en los contratos suscritos entre el Gestor de Infraestructuras Ferroviarias (GIF) y las empresas constructoras cuando gobernaba el PP de la mano de José María Aznar», señalan en nota de prensa a la vez que añaden que sin embargo, «y al dictado de lo que le marca su partido, el señor Molina, como si de una marioneta se tratase, sólo ha aparentado preocuparse del AVE para sacar un rédito electoral y verter acusaciones infundadas ahora contra el nuevo Gobierno del PSOE en España, cuando es éste el que va a garantizar la llegada del nuevo tren».

En opinión del PSOE municipal, los documentos oficiales del GIF sobre el proyecto ponen en evidencia a Molina y a toda la «parafernalia engañosa» que ha montado a su alrededor para venderse como el «adalid» de este proyecto. «Sin embargo, ha mentido y lo sabe, pero no es capaz de dar la cara y reconocerlo sin antes utilizar la intoxicación y la manipulación como arma política retratada no sólo en su figura, sino también en la de su portavoz municipal, Natalia Tutor», concluyeron.

García-Page invita al PP y a Molina a recuperar el clima de «diálogo» tras el altercado del AVE

M.G. / TOLEDO

«Lo que le pido al PP y también al alcalde de Toledo es que se apunten al diálogo y al consenso, que no es bueno estar tirando chinas y no es bueno alimentar rumores o polémicas que no conducen más que al ruido». Así manifestó el secretario general del PSOE en la provincia de Toledo, Emiliano García-Page, su postura acerca de la polémica que se ha desatado en los últimos días sobre el AVE en Toledo.

Asimismo, recordó que la llegada de esta nueva infraestructura «es un compromiso obtenido, en muy buena medida, por el Gobierno de Castilla-La Mancha frente al Gobierno de España y, si hay alguien que ha dado el do de pecho para conseguir que el AVE Madrid-Toledo, han sido el Gobierno de Castilla-La Mancha y la ciudad de Toledo y es un compromiso firme». Con estas palabras, García-Page opinó acerca de las manifestaciones del alcalde José Manuel Molina hace unos días, cuando explicó que las obras del AVE a la capital regional estaban paradas, opiniones que fueron desmentidas por el Ministerio de Fomento y por la Junta.

El PP cree que Valmorisco les da la razón contra lo que dice el PSOE

F.F. / TOLEDO

La portavoz del equipo de Gobierno del Ayuntamiento de Toledo, Natalia Tutor, afirma que las declaraciones sobre el AVE de la delegada del Gobierno, Carmen Valmorisco, «ponen en evidencia» al grupo municipal Socialista y a su presidente, Alejandro Alonso, al que acusa de que «no está defendiendo los intereses de los toledanos».

Tutor cree que cuando Valmorisco dice que va a sumar sus esfuerzos a los del alcalde para aclarar qué pasa con las obras del AVE, está reconociendo que hay algún problema, y que solo tratan de aclarar las causas «que podrían ser razonables». Además, a Alonso le pide que haga lo mismo desde su puesto de diputado.

ENTRARÁS EN OTRO MUNDO

UNIVERSAL Mediterranea

VEN ESTE VERANO

7% de DESCUENTO(1)

4 Días de Parque + 3 Noches de Hotel

Adulto: 234€ | Niños*: 50% de DESCUENTO

Del 25/6 al 15/7 y del 26/8 al 10/9. Precios por persona en habitación doble en el Hotel El Paso* * * *, en régimen de alojamiento y desayuno, ocupado por 2 personas. Incluye ACCESO ILIMITADO AL PARQUE PORT AVENTURA y entrada diaria a Costa Caribe (excepto una sóla entrada por estancia del 1/7 al 31/8). Consulta precios para otras fechas y en el Hotel Port Aventura * * * *.

*Niños hasta 12 años inclusive, compartiendo habitación con 2 adultos (máximo 2 niños).

(1) RESERVANDO 2 MESES ANTES DE LA FECHA DE SALIDA. CONSULTA FECHAS Y CONDICIONES DE APLICACIÓN.

Información y reservas: 902 400 454

VIAJES El Corte Inglés

www.viajeselcorteingles.es

C.I.C. M.A. 59

M.C.D.2022

EMPRESA

La Cámara presenta una herramienta para medir la calidad en los comercios

L.T. / TOLEDO

La Cámara de Comercio e Industria de Toledo presenta el próximo martes una herramienta de autodiagnóstico para los comerciantes que deseen conocer la situación de su comercio en relación a los estándares de calidad y servicio al consumidor.

La herramienta, que ha desarrollado el Consejo Regional de Cámaras, servirá como base para la articulación de un completo estudio del comercio en la región relacionado con la gestión de la calidad.

El diagnóstico se articula en siete bloques de preguntas sobre personal, elementos tangibles, materiales de apoyo, servicios de venta, productos y calidad. Al cumplimentar todas las cuestiones, el comerciante obtienen un informe personalizado donde se recogen los puntos fuertes, debilidades y necesidades para conseguir la excelencia en la gestión del comercio. Los resultados obtenidos serán de gran valor para que el comerciante pueda iniciar los trabajos de certificación o reconocimiento que desee, apoyándose en las recomendaciones obtenidas.

La elaboración de este elemento de autodiagnóstico se encuadra dentro del convenio firmado entre el Consejo Regional de Cámaras y la Dirección General de Consumo.

La presentación del acto correrá a cargo del presidente de la Cámara de Toledo, Fernando Jerez; del director general de Consumo, Carlos Macía de Castro; y del director gerente del Consejo Regional de Cámaras, José María Fernández.

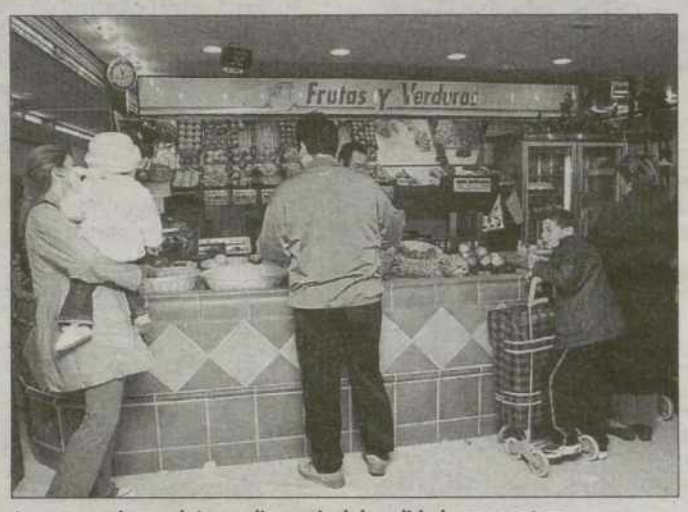

Los comercios podrán medir su nivel de calidad. /DAVID PÉREZ

EMPRESA

Satisfacción por la última misión comercial a los Emiratos Árabes

Las diez empresas castellanomanchegas que se trasladaron a la capital de los Emiratos Árabes, Dubai, han concluido su misión comercial de forma satisfactoria. La Cámara de Comercio e Industria de Toledo organizó a través del área de Promoción Exterior y su Euro Info Centro, en colaboración con la Oficina Comercial de la Embajada de España en Dubai, esta misión comercial. Las empresas que han participado en esta misión pertenecen al sector del mueble, textil, materiales de construcción y componentes informáticos. El objetivo de este viaje ha sido hacer una prospección del mercado y lograr que empresas de nuestra región puedan introducirse dentro del mercado árabe, así como buscar importadores o distribuidores, teniendo en cuenta que los Emiratos Árabes son el centro comercial más importante del Golfo Arábigo. Destaca su importancia como punto de redistribución de mercancías del lejano oriente hacia otros países de la zona.

EMPRESA

Una delegación comercial viaja el próximo lunes a Alemania ■ La Cámara Oficial de Comercio e Industria de Toledo organiza, a través del área de Promoción Exterior y su Info Centro y en colaboración con la Cámara de Comercio española en Frankurt, una misión comercial a Alemania. Desde el próximo lunes 31 de mayo y hasta el 4 de junio, una delegación compuesta por seis empresas del sector agroalimentario viajarán hasta Alemania, donde visitarán las ciudades más importantes del país como Colonia o Berlín. En esta misión, informa la Cámara en nota de prensa, seis empresas de la provincia de Toledo, pertenecientes al sector vitivinícola, lácteo y cárnico, tendrán la oportunidad de acceder a uno de los mercados más atractivos para el comercio.

▶NUEVAS TECNOLOGÍAS

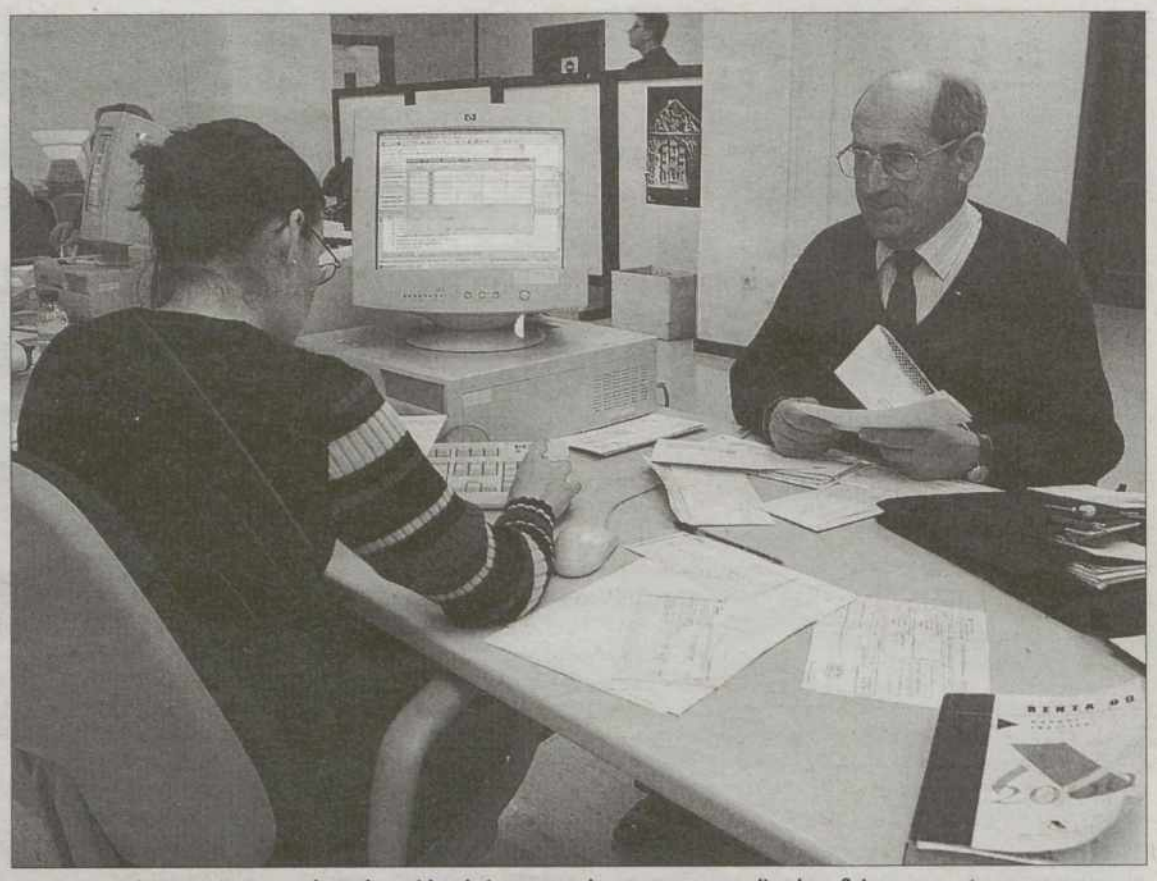

Los empresarios y autónomos valoran la rapidez de internet y el no tener que acudir a las oficinas. /LUIS LÓPEZ ARAICO

Cada vez son más los empresarios que presentan la declaración vía internet

El 30% de los asociados a la Federación Empresarial Toledana han cumplido con sus obligaciones fiscales a través de la red

• Gracias al convenio de colaboración firmado con la Agencia Tributaria, este es el primer año que Fedeto ofrece facilidades para enviar la declaración por internet.

E.LL. / TOLEDO

La Federación Empresarial Toledana (Fedeto) ha tramitado y remitido vía internet a la Agencia Tributaria más de 150 declaraciones de sus asociados. Aunque no es el primer año en el que las empresas pueden optar a cumplir con sus obligaciones fiscales a través de la red, sí es la primera vez que Fedeto ofrece esta ayuda, merced al convenio de colaboración firmado en agosto de 2003 con Hacienda.

Desde entonces y hasta ahora el balance es positivo ya que cada vez son más los empresarios que, por la comodidad y la rapidez que supone, se animan a usar las nuevas tecnologías para estos fines y, sobre todo, para las declaraciones informativas que deben enviar a principios de cada año.

La responsable del área fiscal del departamento Económico de Fedeto, Ana González, indicó a este diario que, si bien al principio los empresarios se mostraban recelosos a emplear esta modalidad, en este ejercicio y gracias a las facilidades de la Federación, el tejido empresarial ha estado mucho más receptivo. Las posibilidades son muchas y no se ciñen exclusivamente a la presentación de la declaración. Mediante la firma electrónica, las empresas también pueden solicitar las informaciones fiscales y notificaciones que necesiten sin necesidad de trasladarse a ninguna oficina.

De la importancia que está adquiriendo esta manera de declarar se deriva que la Federación Empresarial Toledana esté incluyendo en los cursos de gestión de pymes módulos para que sean los propios empresarios los que envíen por sí solos las declaraciones vía internet.

Ventajas

Las declaraciones ordinarias, las simplificadas, las solicitudes de devolución de aquellas personas no obligadas a presentar declaración, la comunicación de datos adicionales, la tramitación de pagos fraccionados de la Estimación Directa y de la Estimación Objetiva, así como el abono anticipado de la deducción por maternidad, son algunas de las acciones fiscales que pueden realizarse a través de la red. La comodidad de no tener que desplazarse, ni a las oficinas de la Agencia Tributaria (AEAT) ni a ningún banco o caja de ahorros, y la posibilidad de poder presentar la declaración cualquier día y a cualquier hora son algunas de las razones que están favoreciendo al aumento en el uso de las nuevas tecnologías en las relaciones entre los contribuyentes y la AEAT.

PROCEDIMIENTO SENCILLO. Ana González apuntó que se trata de un procedimiento sencillo que no plantea muchas complicaciones para la empresa declarante.

El primer paso, explicó, es pedir un código de usuario a la Fábrica Nacional de Moneda y Timbre con el que hay que personarse en cualquier oficina de la Agencia Tributaria para identificarse. Tras firmar allí un modelo de solicitud, se debe acudir de nuevo a la Fábrica Nacional de Moneda y Timbre, quien, a su vez, remitirá al contribuyente el código definitivo. De esta forma, la empresa tendrá lo que se denomina firma electrónica.

«Gracias al programa Padre, la empresa puede introducir sus datos fiscales y enviar la declaración por internet a la Agencia Tributaria sin necesidad de acudir a ninguna oficina», manifestó la responsable del área fiscal de la Federación.

El contribuyente tiene la absoluta certeza de que su declaración ha sido recibida por la Agencia Tributaria, ya que ésta, inmediatamente, le devolverá en pantalla el documento de ingreso o devolución debidamente validado, con la fecha y hora de recepción.

M.C.D.2022

▶MEDIO AMBIENTE

El Euro Info Centro de la Cámara de Toledo acude a la Semana Verde

La Dirección General de Medio Ambiente de la Comisión Europea celebra en Bruselas, del 1 al 4 de junio, uno de los acontecimientos más importantes del calendario medioambiental

• La Semana Verde congrega a legisladores, investigadores, grupos de presión, industria y jóvenes para participar en debates sobre el futuro medioambiental de Europa.

L.T. / TOLEDO

Bajo el lema 'Cambiando nuestra conducta', la Dirección General de Medio Ambiente de la Comisión Europea celebra en Bruselas del 1 al 4 de junio uno de los acontecimientos más importantes del calendario medioambiental. Se trata de la tercera edición de lo que se conoce como Semana Verde y la Cámara Oficial de Comercio e Industria de Toledo ha sido invitada por segundo año consecutivo a través de su Euro Info Centro.

El responsable del grupo de trabajo de Medio Ambiente y desarrollo sostenible de la Dirección General de Empresas, Ignacio Felpeto, acude a Bruselas para presentar los productos de Medio Aambiente con los que trabaja, entre los que se encuentra la consulta medioambiental, la guía de eficiencia energética en Pymes o el estudio sectorial de adecuación a la normativa medioambiental.

La Semana Verde congrega a legisladores, investigadores, grupos de presión, industria y jóvenes; una amplia gama de ciudadanos y partes interesadas, para que participen en debates que pueden ejercer una influencia real en las decisiones sobre el futuro del Medio Ambiente en Europa. El pasado año acudieron unas 4.000 personas, procedentes de la UE y de los países de la adhesión. El acontecimiento de este año se espera que supere en envergadura y calidad a los anteriores, con un interés especial en toda una gama de temas y el lanzamiento de nuevas iniciativas medioambientales.

La Semana Verde 2004, que se celebrará justo antes de las elecciones al Parlamento Europeo, servirá de plataforma para situar los temas verdes en el propio corazón del debate político.

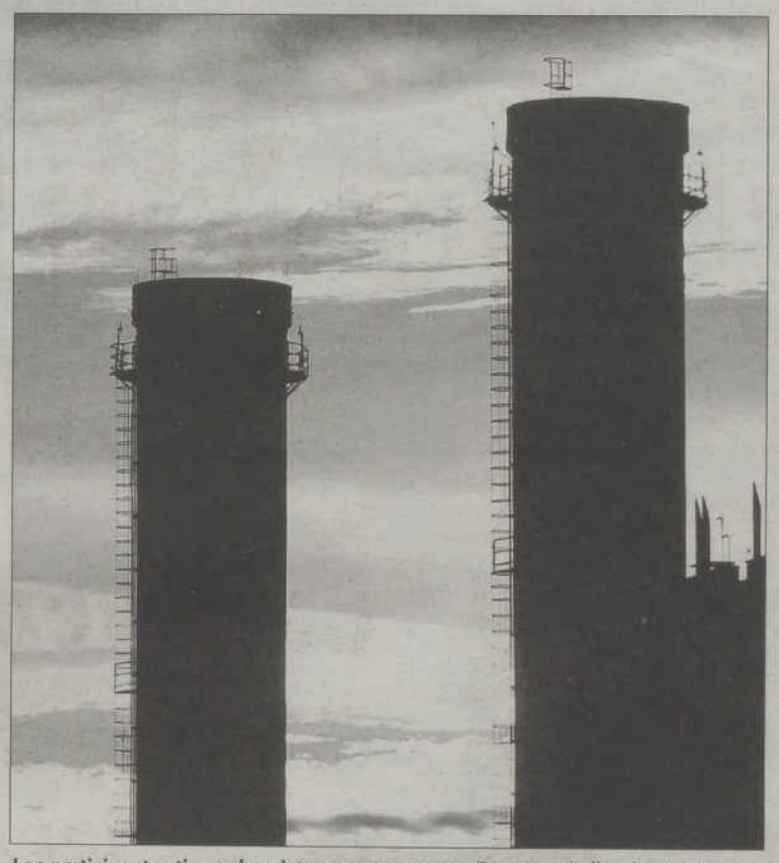

Los participantes tienen las vistas puestas en una Europa más limpia. /D. PÉREZ

▶TURISMO

Granada promocionará sus bondades turísticas en Toledo

L.T. / TOLEDO

En apenas 13.000 kilómetros cuadrados de extensión, la provincia de Granada atesora una inimaginable cantidad y variedad de atractivos turísticos: la Alhambra, Sierra Nevada, las playas de la Costa Tropical... Estos y otros muchos atractivos serán dados a conocer por el Patronato Provincial de Turismo de Granada y la Federación de Empresarios de Hostelería el día 3 de junio en Toledo, donde las autoridades granadinas se reunirán con empresarios del sector turístico, agentes de viaje y periodistas con el propósito de que animen a los toledanos a visitar Granada.

La delegación granadina desplazada hasta Toledo está formada por 35 personas, pertenecientes al Patronato Provincial de Turismo y a la Federación de Empresarios de Hostelería. A estas jornadas han sido invitados 100 agentes de viaje de Toledo y 17 medios de comunicación. La finalidad de los encuentros es mostrar la diversidad de destinos turísticos que atesora la provincia andaluza de Granada.

No todos los días se te presenta una

GRAN OPORTUNIDAD

como la que tenéis tú y tu negocio en el nuevo Parque Comercial y de Ocio ALGARABA.

Allí tu negocio estará en contacto con más de 300.000 consumidores potenciales, en un enclave estratégico con fáciles accesos y el respaldo de importantes marcas que garantizan el éxito de este gran proyecto que integra perfectamente moda, ocio y servicios.

Ven y verás cómo, sin hacer un gran esfuerzo económico, puedes formar parte de uno de los más ambiciosos proyectos en la región.

Una gran obra, con grandes marcas, en un gran enclave; en resumen, una GRAN OPORTUNIDAD.

ALGARABA
PARQUE COMERCIAL Y DE OCIO
Autovía A-42 (Madrid-Toledo),
Km 59,400 - Olías del Rey
Información:. 91 770 96 10 - 619 22 81 41

M.C.D.2022

La Tribuna

Le invita a un viaje increíble al interior del cuerpo humano. Esta gran colección de 12 DVD´s de la BBC recoge todos los cambios que sufre el hombre, desde la gestación, el nacimiento, pasando por la pubertad y por último, la muerte, el final de nuestra larga travesía.

Colección El Ser Humano

Títulos de la colección

La historia de la vida	DVD 1
La gestación: un milagro día a día	DVD 2
Primeros pasos	DVD 3
Adolescencia: la rebelión hormonal	DVD 4
El universo del cerebro	DVD 5
El paso del tiempo	DVD 6
El final de la vida	DVD 7
Cómo se hizo El Cuerpo Humano	DVD 8
Supervivientes	DVD 9
Deseos profundos	DVD 10
La voluntad de ganar	DVD 11
Héroes por naturaleza	DVD 12

CUPÓN-RESERVA COLECCIÓN EL SER HUMANO

Los suscriptores de LA TRIBUNA que deseen disponer de esta magnífica promoción por tan sólo 55 euros, deben enviar debidamente cumplimentado este cupón de Reserva y retirar la colección en nuestras oficinas.

Nombre y apellidos: .....

Código de cliente: .....

Dirección: .....

Población: .....

Provincia: .....

Telf.: .....

BBC SALVAT

Diseño: Tomás García Baringo

M.C.D.2022

SUCESOS

La Guardia Civil detiene a dos jóvenes por robo y tentativa de homicidio

Dos revólveres, calibre 38 especial, claves para las investigaciones iniciadas por agentes de la Benemérita el pasado mes de septiembre

• Los arrestados por efectivos de Illescas, dos varones de 23 y 22 años de edad respectivamente, contaban en su haber con numerosos antecedentes penales.

Por último, la Unidad Orgánica de Policía Judicial de la Guardia Civil de Toledo ha detenido en Coslada (Madrid) a J.G.G.H., varón español de 21 años, como presunto autor de dos delitos de robo con fuerza en la localidad de Madridejos.

En el detalle, imagen de los revólveres objeto de la investigación. /L.T.

L.T. / TOLEDO

La Guardia Civil de Illescas, tras un exhaustivo seguimiento, ha detenido en esta localidad a P.C.L., de 23 años, y a J.C.L., de 22, ambos con numerosos antecedentes penales, acusados de delitos de robo con fuerza e intimidación y tentativa de homicidio.

La Delegación del Gobierno en Castilla-La Macha informó de que, previamente a la detención, que tuvo lugar el pasado jueves, el equipo de Policía Judicial de la Guardia Civil de Illescas desarticuló una banda organizada dedicada a robos con violencia e intimidación y asalto a furgones de reparto. Esto ocurría a finales del mes de septiembre de 2003.

En uno de los registros efectuados en esa operación en un domicilio de Madrid, encontraron dos revólveres, calibre 38 especial, con la numeración eliminada. La posterior investigación del Departamento de Balística de la Dirección General de la Guardia Civil pudo determinar la procedencia de esas armas.

Los investigadores confirmaron que una de las armas había sido robada a un vigilante de seguridad que prestaba servicio en un polígono industrial de Móstoles (Madrid) al que varias personas encapuchadas agredieron, intimidaron y encerraron en el maletero de su vehículo el pasado día 12 de noviembre de 2002. Cuando huían, llegó otro vigilante jurado, produciéndose un tiroteo en el que el vigilante no resultó herido.

DIVERSOS ROBOS. Tres individuos que responden a las iniciales J.H.J.O., de 21 años; G.A.M.R., de 26, y J.A.V.R., de 29 años, todos varones de nacionalidad chilena con estancia ilegal en nuestro país, fueron detenidos por robar, en un domicilio de Villamuelas, joyas y objetos de valor, dándose a la fuga en un turismo verde.

Detenidos, también, tres individuos por el robo de joyas y otros objetos en Villamuelas

AVISO IMPORTANTE PARA EL CONSUMIDOR

Estas vacaciones no dejes que te confundan con **desCUENTOS**
Si encuentras un precio mejor te abonamos la diferencia*

CANARIAS Y BALEARES
Hasta el 30 de junio de 2004(1) desde **79€**

	3 días	8 días
Mallorca		
Hotel Son Duy 2*	MP 79	MP 138
H. Reina del Mar/H. Alejandria 3*	MP 85	MP 183
Menorca		
Oferta Aptos. Menorca 1ª	SA 79	SA 138
Oferta IBB 3*	MP 96	MP 215
Ibiza		
Hotel Club Els Pins 3*	MP 106	MP 190
Tenerife		
Hotel Acuario 2*	SA 79	SA 123
	MP 96	MP 159
Gran Canaria		
Hotel Cantur 3*	SA 96	SA 157
	MP 106	MP 191
Lanzarote		
Aptos. Siroco 2ª	SA 96	SA 161
Aphtl. Barceló la Galea 3ª	MP 117	MP 233
Fuerteventura		
Aphtl. Club las Olas 3ª	SA 102	SA 179
	MP 118	MP 234

Y además...

Salvador de Bahía
9 días / 7 noches
Hotel 3* Alojamiento y Desayuno **434**

Cancún
9 días / 7 noches
Hotel 4* Todo Incluido **499**

Crucero Mediterráneo New Flamenco
8 días / 7 noches Pensión Completa **249**

Punta Cana
9 días / 7 noches
Hotel 4* Todo Incluido **570**

(1)Último regreso. *Idéntico viaje publicado en un folleto. Incluye: avión ida y vuelta (excepto crucero) desde Madrid. Precios por persona en habitación doble y válidos para mayo y/o junio. Tasas, visados y gastos de gestión, por persona, no incluidos. Plazas limitadas. **Consulta otros hoteles y la posibilidad de configurar la estancia a tu medida añadiendo noches extra.** Consulta suplemento por incremento de carburante y condiciones de esta promoción. **PRECIOS EN EUROS, DESDE.** AD: Alojamiento y Desayuno. MP: Media Pensión.

XACOBEO 2004 Galicia

VIAJES ECUADOR
La garantía de una gran marca
www.viajesecuador.com

más de 1.200 oficinas a tu servicio

HALCON VIAJES
Cada día es un Gran día
902 300 600 • www.halconviajes.com

M.C.D.2022

▶INAUGURACIÓN DE LA NUEVA SEDE DEL CÍRCULO DE ARTE DE TOLEDO

San Vicente se abre a la cultura

La inauguración de la sede del Círculo de Arte de Toledo contó con actuaciones plásticas y musicales • El espacio fue aplaudido

Fernando Barredo (ctro.) estuvo acompañado, en el discurso inaugural, por Fernando Cirujano, José Manuel Molina y la arquitecto Ángeles Novás. / VÍCTOR BALLESTEROS

C.M. / TOLEDO

A ritmo de canapé, de sonido cristalino de caldo de buena mesa y de animada conversación, la sede del Círculo de Arte de Toledo quedó anoche inaugurada ante un selecto grupo de invitados que no escatimaron sonrisas ante la aparición 'oxidada' de una iglesia, la de San Vicente, que lucía todo su encanto para la ocasión. Por supuesto, y como mandan los cánones de lo políticamente correcto, entre los artistas llegados de medio mundo, la clase política alternaba en 'corrillos' y saludaba con el rigor que merecen los encuentros culturales que, en estas ocasiones, no lo son tanto.

Tras varias e impecables bandejas, llegó tarde el alcalde, José Manuel Molina, para iniciar el acto oficial con el requerido discurso que sin florituras, Fernando Barredo -Loc- encaminó y centró en los agradecimientos a todos los trabajadores que, no sin esfuerzo, han posibilitado este esperado encuentro con uno de los edificios más emblemáticos de la ciudad.

Los 'corrillos' sociales fueron la tónica dominante durante el evento. / VÍCTOR BALLESTEROS

Espacio en el que los retablos dispuestos en la nave principal vestían obras de los creadores del Círculo de Arte, piezas que mantenían un equilibrio inesperado con la piedra que antes fue testigo de las actuaciones inquisitoriales y que, hasta ayer, tuvo usos diversos y comentadas cesiones.

Todos los comentarios surgidos bajo la cubierta de San Vicente eran de satisfacción y de aplauso a una intervención arquitectónica cuyo resultado era admirado, pero la puesta en marcha de esta arriesgada empresa no siempre fue fácil. Todo se olvidó ante la felicitación general y las ropas de galas que, por la ocasión, salieron del armario para recibir, en el ambiente original que Barredo quiso otorgar al acto, a la nueva etapa que comienza en Toledo. Eso es lo que quisieron destacar los artífices de la obra que ya avisaron a los oídos atentos de la labor que queda todavía por hacer para que la ciudad rezume cultura, debate y encuentro multidisciplinar.

Comenzó el espectáculo con actuaciones musicales y plásticas que determinaron el punto de partida de un espacio-lúdico-artístico-polivalente que pretende convertirse en referente tolerante e innovador de apuestas que, cómo no, dinamizarán un panorama aún por definir en un Toledo que, en esta materia, mantiene deudas pendientes con la Historia y con el presente más inmediato.

EL GRECO. Surgió el nombre del pintor por boca de Molina, hombre 'popular' que aprovechando la ocasión y el aforo recordó que ya los antiguos corregidores adeudaban en su gestión en pleno siglo XVII. Se refería el alcalde a unos documentos que acreditan que al pintor cretense se le debía el importe de una obra que, casualmente, colgaba de las paredes de la iglesia de San Vicente. Quiso ser gracioso, o quizá intentó ser irónico, y anunció para los que dicen que «soy un desastre en la gestión», que sigue la tradición.

Sin más ni menos, las actividades propuestas animaron el ambiente y, por lo menos, dieron paso al universo plástico propio de las esperanzas generadas por los responsables del Círculo de Arte de Toledo. Destacar que, a partir de ahora y a partir de la medianoche, la iglesia de San Vicente se tornará en lo se ha denominado 'CAT-Espacio', un rincón para el 'gamberreo estético-filosófico'.

M.C.D.2022

▶OBRA SOCIAL Y CULTURAL DE CAJA CASTILLA- LA MANCHA

La Orquesta de Ucrania inicia su gira mundial en Toledo

La formación musical cerrará el ciclo de conciertos que se vienen desarrollando en el Museo de Santa Cruz dentro de la décima edición del Festival Internacional de Música

• El concierto, patrocinado por Caja Castilla-La Mancha, contará con dos partes en las que se interpretarán piezas de músicos como Ponchielli, Catalani, Puccini y Dvorak.

De izquierda a derecha; Xavier Reyes, García Yebra, Martín Molina, Sorin Melinte y Ludmil Angelov. / VÍCTOR BALLESTEROS

MARÍA MENÉNDEZ / TOLEDO

La Orquesta Sinfónica Nacional de Ucrania pondrá el próximo 4 de junio el broche de oro a la décima edición del Festival Internacional de Música de Toledo. El concierto, patrocinado por Caja Castilla- La Mancha, presentará un repertorio divido en dos partes. La primera está planteada como un guiño a los amantes de la ópera con piezas de Ponchielli, Catalani o Puccini. El objetivo, en palabras del representante de la agencia Armonía, Sorin Melinte, es el de «atraer al público que habitualmente va a la ópera». Por otro lado, la segunda parte pondrá sobre el escenario del Museo de Santa Cruz la «obra cumbre» del músico checo Dvorak, 'La sinfonía del nuevo mundo'. «Es el primer intento de fusión entre la tradición musical eslava y algunas melodías americanas», explica Melinte antes de añadir que «se sitúa entre las diez sinfonías más tocadas en la historia de la música».

La Orquesta Sinfónica Nacional de Ucrania se creó en el año 37 con el nombre de Filarmónica de Kiev y «es referencia mundial por su calidad», destacó el director de la Obra Social y Cultural de CCM, Martín Molina. Después del cambio de nombre, la formación mantiene el mismo nivel de calidad y «artístico» y se sitúa como una de las orquestas que más grabaciones realiza, en concreto 50 en los últimos cinco años. Está dirigida por la española Inma Shara.

La Orquesta ofrecerá en Toledo el primer concierto de una gira que seguirá en Úbeda, Castellón, Bilbao y Orleans, entre otras ciudades.

En cuanto al desarrollo del Festival, Ludmil Angelov, director del la edición, lo tiene claro. «Estamos muy satisfechos tanto con la asistencia como con la calidad de los conciertos». Además, destacó el celebrado el jueves por su carácter benéfico. «El público demostró con su presencia que los toledanos están sensibilizados».

El 'Valentín García Yebra' 2004 ya está en marcha

M.M. / TOLEDO

La cuarta edición del Certamen Nacional de Novela Corta para Jóvenes Escritores 'Valentín García Yebra' ya está en marcha tal como anunció en rueda de prensa Juan Garrido tras presentar las bases del concurso. El plazo de entrega de trabajos concluirá el próximo 31 de diciembre y podrán concurrir todas las personas cuya edad no supere los 30 años a la fecha de presentación de los trabajos. El premio constará de una dotación de 3.000 euros. El texto, de tema libre, deberá ser original, tendrá una extensión máxima de 120 páginas y mínima de 80 y cada autor podrá presentar cuantas obras quiera. La documentación será remitida a Club Siglo Futuro, Apartado de correos 55- 19080 Guadalajara o a Caja Castilla-La Mancha, Palacio Benacazón, calle Recoletos, 1- 45001 Toledo.

Por otro lado, Garrido se mostró contento con la progresión del certamen a lo largo de sus ediciones, así como por «el orgullo que significa la presencia de ocho novelas venidas de países como México, Portugal o Francia».

'Memoria de pena y gloria', de Reyes Matheus, gana el premio 'Valentín García Yebra' 03

M.M. / TOLEDO

La descripción de los caracteres de los personajes y de algunas de las situaciones de 'Memoria de pena y gloria' le han servido a Xavier Reyes Matheus para alzarse con el Premio de Narrativa Jóvenes Escritores Caja Castilla-La Mancha 'Valentín García Yebra'. Y es que el propio García Yebra, presidente del jurado, lo reconocía ayer en rueda de prensa. «Me impresionó de forma muy favorable la descripción de escenas en las que se narraba, por ejemplo, el paseo de una tórtola por una repisa o los frenazos de un autobús».

Xavier Reyes es venezolano y está a punto de cumplir 30 años. Estudia Filología Hispánica en Navarra y según los miembros del jurado «es un valor en alza». Para el autor, 'Memoria de pena y gloria' es «un ejercicio de psicología y análisis de un personaje». La novela describe la historia de una mujer que hace una retrospectiva de su vida «a la luz de una rivalidad ficticia con una contemporánea suya de la que siempre tuvo envidia y ahora acaba de morir», adelanta el escritor.

Asimismo, el ganador de este premio, que alcanza su tercera edición, comentó que la trama fundamental de la obra se basa en su intento de «rescatar la tradición de la descripción realista que existía en la novela hispanoamericana» debido a que en los últimos tiempos se había dejado notar una mayor presencia de raíces francesas y norteamericanas. «Tiene que volver el realismo de los escritores españoles».

Por su parte, Juan Garrido, presidente del certamen literario, no quiso dejar pasar la ocasión para destacar el trabajo realizado por Reyes Matheus. «Tiene un instinto narrativo impresionante en el que se nota la influencia barroca de maestros como Gallego. Es un escritor que ya es realidad».

M.C.D.2022

Reencuentro con Rafael Morales

El poeta talaverano viajó hasta su ciudad natal el jueves para clausurar la IV edición del Aula de Poesía que dirige Joaquín Benito de Lucas • Rafael Morales, que dijo ser «un talaverano profundo», leyó quince de sus poemas

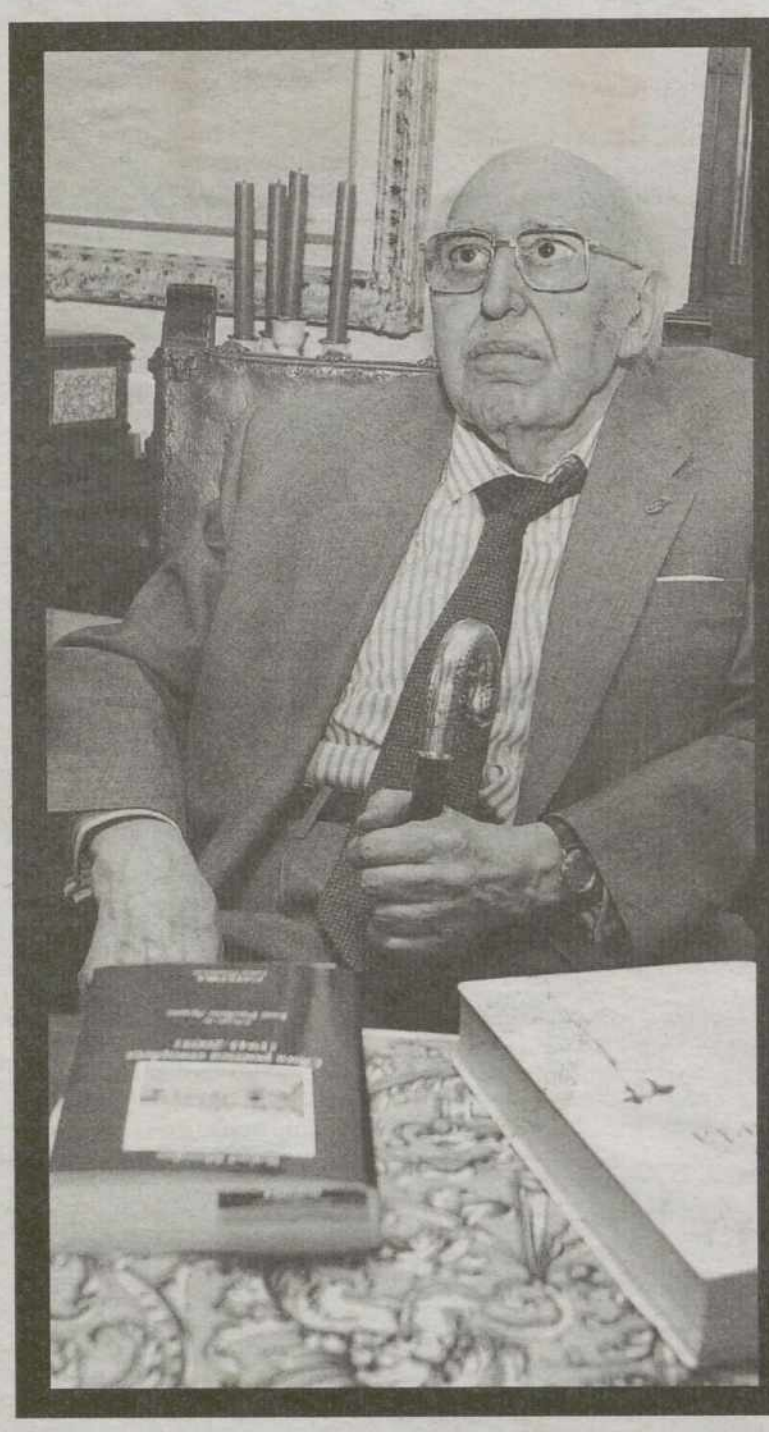

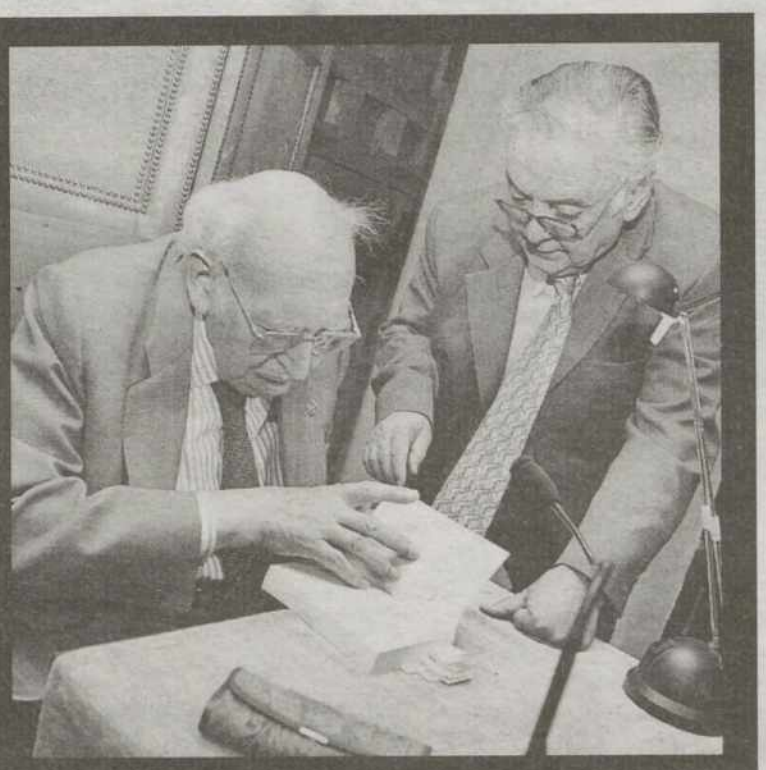

Visita esperada. Por unas horas Rafael Morales se desplazó hasta Talavera para clausurar con la lectura de alguno de sus poemas el IV Aula de Poesía. En su ciudad natal el poeta recibió el cariño de numerosos paisanos. / FOTOS: MANU REINO

Expectación

El poeta Rafael Morales. / M. R.

La visita de Rafael Morales a su ciudad natal despertó el interés de gran cantidad de admiradores y amantes de la poesía. Una expectación a la que el poeta talaverano respondió con gran «satisfacción», ya que varias veces manifestó que se siente «muy unido» a Talavera. Sus dolencias le han impedido venir antes a su tierra de origen, a donde dijo «no puedo venir con toda la frecuencia que quiero». Eso sí, para esta ocasión «he hecho un esfuerzo», indicó y es que «no me responde el organismo; tengo una artrosis y necesito oxígeno» añadió, para sentenciar entre risas que «he dejado de respirar para venir». El poeta del toro, de los zapatos y de los desterrados tuvo tiempo para reflexionar sobre el momento poético actual al que calificó de «muy interesante» y que está «en constante renovación», pues a su juicio en estos momentos existe «una juventud muy esperanzadora».

GEMMA GONZÁLEZ / TALAVERA

Una gran expectación rodeó el jueves por la noche la visita de Rafael Morales a Talavera. El poeta, Premio Nacional de Literatura e Hijo Predilecto talaverano llevaba tiempo sin acercarse hasta su ciudad natal, pero «hoy he hecho un esfuerzo», aseguró el poeta en declaraciones a los medios de comunicación que se dieron cita en la Galería Cerdán, donde Rafael Morales clausuró, con la lectura de algunos de sus poemas, la IV edición del Aula de Poesía que dirige el también poeta talaverano Joaquín Benito de Lucas.

Rafael Morales llegó del brazo de su esposa, Conchita. Con paso lento, pero lleno de satisfacción y «encantado de volver a Talavera porque para mí es un gozo», dijo, entró en la Galería Cerdán donde lo primero que hizo fue atender a los periodistas, a quienes se confesó «un talaverano profundo», que siempre se acuerda de su tierra. El poeta explicó que «precisamente los medios son para mí como un cordón umbilical que me sigue uniendo a Talavera». De esta ciudad, la suya, manifestó que recibe siempre las noticias que le llegan y se interesa por las cosas que pasan, porque, aseguró «sigo y seguiré siendo talaverano hasta mi muerte».

De su profesión y dedicación a la poesía también habló Morales, para indicar que «últimamente no escribo nada, salvo algún compromiso en homenajes a amigos o con motivo del horroroso crimen» del 11-M. Eso sí, aunque ahora «no escribo, seguiré escribiendo, porque la cabeza no me falla, me falla todo lo demás, pero la cabeza no», apostilló el veterano escritor.

Respecto al Aula de Poesía que ayer tuvo la ocasión de clausurar y que ha reunido en Talavera durante cuatro ediciones a algunos de los poetas más destacados del país, Rafael Morales sostuvo que es una iniciativa «interesante», en la que «se nota que tenéis preocupaciones intelectuales en esta Talavera de hoy». En este sentido el poeta precisó que la ciudad «tiene una tradición cultural muy importante con figuras extraordinarias».

> **«Ahora no escribo,** pero seguiré **escribiendo** porque la cabeza no me falla», dijo Rafael **Morales**

A esa hora el salón de carruajes de la Galería estaba lleno de gente, personas que no quisieron perderse este reencuentro con uno de los grandes poetas de Talavera. La cantidad de espectadores obligó a habilitar el patio del recinto desde donde también se pudo seguir la velada literaria mediante un circuito cerrado de televisión.

Benito de Lucas fue el encargado de iniciar el acto con unas palabras en las que se notó su amistad con Rafael Morales. El director del Aula aseguró que «no contar con Rafael (en esta iniciativa) yo no me lo hubiera podido permitir». Además Benito de Lucas recordó sus «andanzas» junto a Morales en sus años de juventud y repasó la trayectoria poética del autor de «Poemas del toro», «El corazón y la tierra», «Los desterrados» y «Prado de serpientes», entre otros títulos.

Después llegó el turno del protagonista de la velada, quien a través de la lectura de quince de sus poemas realizó un recorrido por toda su obra desde «Poemas del toro», de 1943, hasta «Poemas de la luz y la palabra», de 2003. Morales leyó entre otros «A un esqueleto de muchacha», «Los idiotas», «Suburbio» o «Cancioncilla de amor a mis zapatos», lectura que salpicó de reflexiones en las que señaló que en la poesía «importa el cómo se dice antes que el qué». A la lectura asistieron también el alcalde, José Francisco Rivas y el concejal de Cultura, Carlos Gil, quienes aseguraron que el Aula proseguirá el año que viene.

La Tribuna ... nuestra ciudad, en tus páginas ...

M.C.D.2022

▶PREVENCIÓN DE RIESGOS

Los técnicos del Servicio de Protección Civil prueban en simulacros los nuevos equipamientos./ L.T.

Los centros dependientes de la Diputación mejoran las medidas de seguridad

El servicio de Protección Civil está revisando los medios de extinción de incendios existentes para su puesta al día y renovación

• El departamento que dirige Eladio Luján está adaptando los centros dependientes de la Institución provincial a las últimas normativas en planes de emergencia y evacuación.

L.T. / TOLEDO

El Hospital Provincial, el Vivero Educativo Taxus, el Laboratorio Agroalimentario, la Finca El Borril, Deportes y Cultura y la Residencia Universitaria Femenina, son los centros dependientes de la Diputación que ya han sido objeto de la intervención de los técnicos del Servicio de Protección Civil.

El vicepresidente de la Corporación provincial y responsable de este departamento provincial, Eladio Luján, se ha impuesto «la necesidad de mejorar y modernizar las medidas de seguridad de los trabajadores y de los usuarios de la Diputación de Toledo, adaptando las circunstancias especiales de cada institución a las últimas normativas en planes de emergencia y evacuación», indican desde la Diputación.

Las señales identificativas de los medios de protección y de evacuación y las salidas de emergencia han supuesto la primera de las iniciativas tomadas, revisando cada uno de los actuales emplazamientos y valorando la cercanía o situación de las puertas existentes.

Además, el análisis pormenorizado de cada centro ha propiciado la instalación de nuevos medios de extinción de incendios y extintores, estableciendo un calendario riguroso para su mantenimiento, reposición y adquisición, continuan las mismas fuentes. Del mismo modo se han realizado tomas de agua en aquellos lugares en los que el acceso resulta más complicado y que precisaban de puntos que actúen como hidrantes en caso de necesidad para ser usados por los bomberos.

La modernización de las medidas de seguridad «contribuye a la mayor eficacia de las tareas laborales por cuanto se amplia el margen de seguridad de los empleados », afirman desde Diputación.

▶DIPUTACIÓN

Los Montes de Toledo, nuevo objetivo para los cicloturistas

L.T. / TOLEDO

La Diputación de Toledo, a través del Área de Juventud y Deportes, que dirige el Vicepresidente Carlos Emilio Pérez Ortiz y coordina la diputada Hortensia de la Casa, ha vuelto a organizar una Ruta Cicloturista para atraer a las familias a la práctica deportiva en compañía de otros aficionados a la bicicleta. La de mañana domingo discurrirá por los Montes de Toledo y tiene un recorrido de 42 kilómetros de un camino de dificultad media. En concreto atravesará las localidades de Ventas con Peña Aguilera, Sotillo, San Pablo de los Montes, Las Navillas, finalizando en Navahermosa, donde los participantes degustarán una caldereta organizada por el Ayuntamiento de la localidad.

Los participantes saldrán a las diez de la mañana de Ventas con peña Aguilera para iniciar una prueba deportiva cuyo único objetivo es practicar deporte en compañía de amigos y familiares y conocer más a fondo las riquezas culturales y medioambientales de la provincia de Toledo.

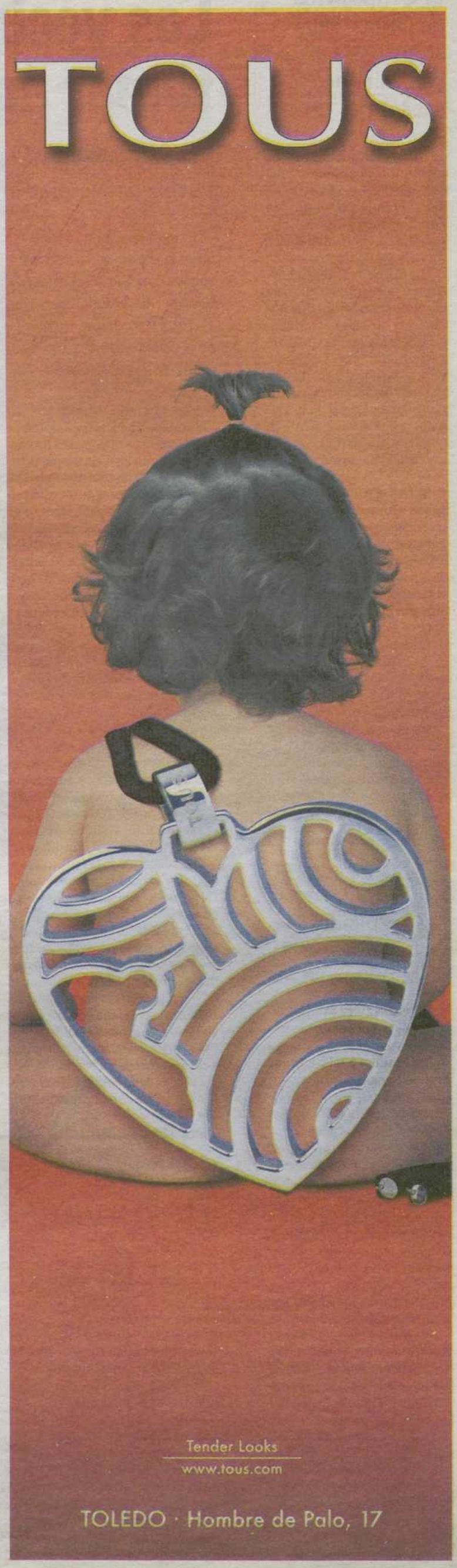

M.C.D.2022

▶ ORGAZ

El Grupo 'Villa de Orgaz' sella su primera visita con éxito de asistencia

R. D. J. / TOLEDO

El Grupo Arqueológico y de Costumbres Populares 'Villa de Orgaz' realizó su primera visita guiada por el pueblo con notable éxito, según el máximo responsable de las rutas, Eugenio Guerra.

La primera de las 'incursiones' por el pueblo atrajo a cerca de treinta personas, la mayoría turistas nacionales. La segunda excursión fue suspendida por la lluvia, mientras que la tercera, que va tener lugar hoy, va a coincidir con la Fiesta de la Primavera que se celebra hoy en Orgaz, y por lo tanto con el mercadillo medieval.

VISITAS GRATUITAS. Eugenio Guerra avanzó que, mientras que las visitas no paren en el Museo Parroquial, serán gratuitas, pero una vez que el mismo se abra, el Grupo tendrá que cobrar algo por la entrada, ya que el acceso al susodicho museo no será a su vez gratuita.

El máximo responsable de las visitas subrayó que la gran apuesta de este servicio, que no pretende competir con el de los guías profesionales, se refiere a que la ruta no se limita a visitar los reclamos turísticos tradicionales, sino que asimismo abraza las muchas casas y patios que se tan bien se conservan.

▶ DIPUTACIÓN

Los resultados de la oposiciones de bombero se conocen el martes

L.T. / TOLEDO

El tribunal calificador de las oposiciones para cubrir las 60 plazas de bombero-conductor que convocó el Consorcio Provincial de Extinción de Incendios y Salvamento de Toledo procederá el próximo martes, a partir de las 11,00 horas en el Salón de Plenos de la Diputación, a la apertura de los sobres que han superado el mínimo exigido para acceder a la segunda de las pruebas de este proceso selectivo.

Según informó la Diputación, la sesión será de carácter público y tras conocer la identidad de los aprobados se procederá a la publicación de los nombres de los que hayan superado esta prueba en el Palacio provincial.

Los que hayan pasado esta fase selectiva tendrán que dar su mejor marca, antes de llegar a las pruebas psicotécnicas y el curso práctico, en las pruebas físicas, siguiente paso hacia la consecución de un puesto de funcionario.

▶ OBRAS HIDRÁULICAS

Los vecinos de Villanueva ya pueden tomar agua de la red del Algodor

La empresa 'aqualia' ha sustituido 1.500 metros de tubería de la red que discurre entre La Puebla de Almoradiel y Villanueva de Alcardete, obra que ha costado 80.687 euros

• De esta manera, la localidad pone fin a dos duros meses en cuanto al abastecimiento. Desde ayer, aunque la presión aún no es la adecuada, el suministro está garantizado.

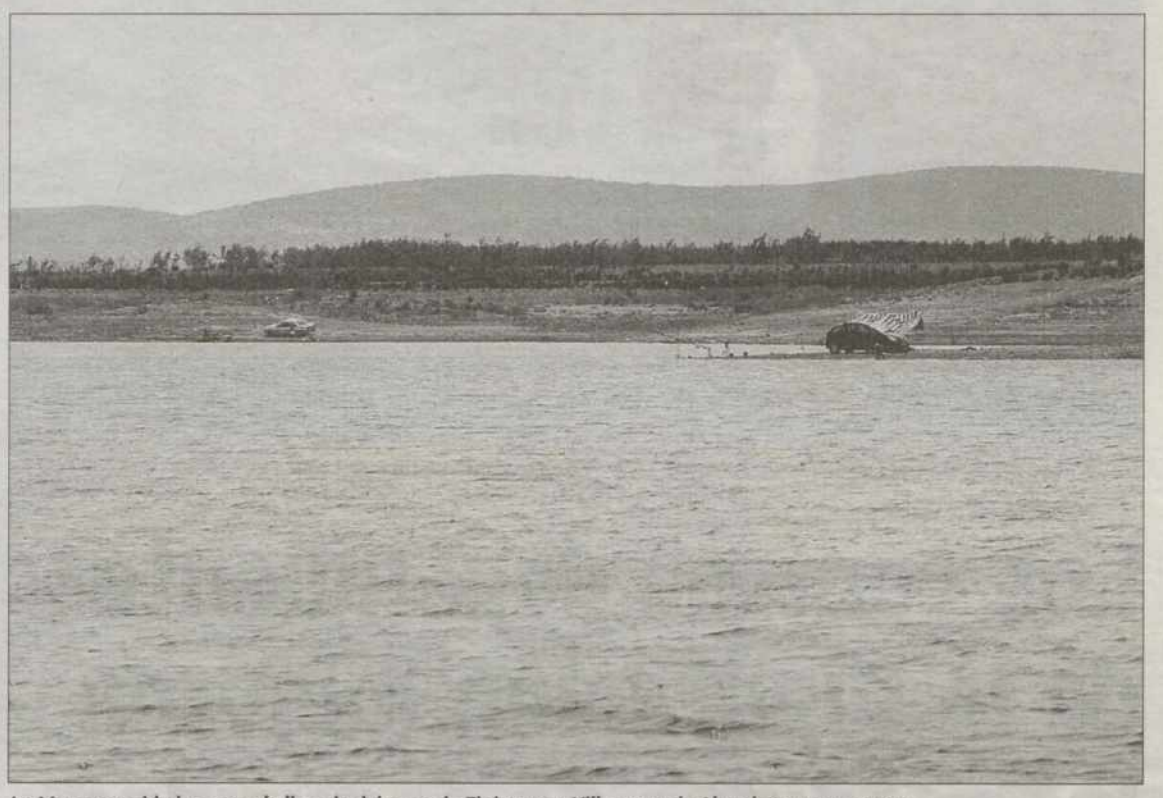

La Mancomunidad asegura la llegada del agua de Finisterre a Villanueva de Alcardete. / DAVID PÉREZ

RAMÓN DE JUAN / TOLEDO

Villanueva de Alcardete acaba de solucionar sus más graves problemas de agua gracias a la sustitución de 1.500 metros de tubería en la red que discurre entre esta población y La Puebla de Amoradiel.

La empresa 'aqualia' ha sido la ejecutora de la obra, en su calidad de firma concesionaria del abastecimiento de agua en la Mancomunidad del Río Algodor. Desde ayer, Villanueva de Alcardete ya puede tomar agua de la red del Algodor. La operación se ha ejecutado con urgencia, dados los problemas de abastecimiento que arrastraba el pueblo en los dos últimos meses, y ha consistido en la sustitución de 1.500 metros de tubería de fribrocemento, que no podía asumir la presión de distribución de agua, por otra de fundición dúctil y PVC. La inversión ha ascendido a 80.687,69 euros.

Según informan fuentes de la empresa, las malas condiciones climatológicas de las últimas semanas y el hecho de que la tubería atraviese fincas agrarias ha dificultado los trabajos.

El alcalde, Jorge Luis Garrido, reconoce que los dos últimos meses han sido muy malos. Con todo, los problemas eran acuciantes en verano, cuando el consumo es mayor: el agua salía con poca presión, no era de buena calidad y había restricciones. Incluso hoy, aun con la reforma ya realizada por aqualia, el agua llega a todo el pueblo, pero no con la presión suficiente. El alcalde espera que, con la llegada del agua desde el pantano de la Almoguera y, más tarde, cuando los tres proyectos que están en cartera para mejorar el abastecimiento sean una realidad, los vecinos de Villanueva disfruten de un abastecimiento completamente normal, algo de lo que carecen desde hace mucho tiempo.

Para el alcalde, el solo hecho de que ya salga agua de los grifos ya es un hito para el pueblo. «Yo, que soy vecino, sé que abrir un grifo y que no haya agua, es un trauma». El primer edil constata que la red de tuberías de la localidad es obsoleta, ya que tiene más de treinta años, pero que antes de acometer las obras de depósitos y nuevas tuberías había que garantizar el suministro de agua.

Un nuevo sondeo

Una vez asegurado el suministro de agua a toda la población, el Ayuntamiento de Villanueva de Alcardete se dispone a acometer tres obras destinadas a garantizar definitivamente un suministro adecuado a los ciudadanos. Así, la ejecución de un nuevo depósito, para la cual el Consistorio va a recurrir a las tres 'bandas' posibles: la suya propia, la Diputación y la Junta. El alcalde también se refirió a la remodelación de las actuales redes de distribución en la zona vieja de la población; en este sentido, la principal vía de financiación será la Diputación de Toledo, aunque aquí también hará un esfuerzo el Ayuntamiento. Por último, el tercer proyecto, cuya ejecución ya fue confirmada por Jorge Luis Garrido, va a ser la realización de un sondeo, gracias a la firma de un convenio entre el Consistorio y la Dirección General de Aguas, para habilitar un pozo de reserva, que se sumará a los dos pozos que ya tiene el pueblo. Uno de ellos está afectado por la llegada de aguas residuales que marchan por un arroyo.

Jorge Luis Garrido recuerda que el pueblo lleva doce años sin tener una inversión en materia de agua. En las épocas difíciles ha habido que recurrir a los cortes en el suministro. La capacidad de almacenamiento del pueblo es de un millón de litros de agua, mientras que el consumo diario supera esa cifra, hasta llegar a 1.400.000 litros. Lo que significa que los depósitos deben estar llenos por la noche.

▶ SESEÑA

Benayas: «No entiendo que el alcalde inicie una comisión de investigación»

RAMÓN DE JUAN / TOLEDO

«No entiendo que el alcalde de Seseña quiera iniciar una comisión de investigación. Si no puede investigar con todos los papeles de que dispone, no sé qué espera. Es algo un poco contradictorio. Las comisiones de investigación las promueve la oposición para enterarse de algo a lo que no tiene acceso, pero un alcalde que tiene a su disposición todos los expedientes... no lo entiendo». Esto es lo que opina el presidente provincial del Partido Popular en Toledo, César Gómez Benayas, acerca de la intención del primer edil de Seseña, Manuel Fuentes, de crear una comisión de investigación para esclarecer las presuntas irregularidades urbanísticas que hayan podido producirse en este Consistorio.

«No lo comprendo. Un alcalde tiene el presupuesto del Ayuntamiento para contratar los servicios de un buen abogado y empapelar a quien quiera si cree que hay irregularidades», añade Benayas. El presidente de los 'populares' toledanos aseguró que ayer mismo «se desayunó» con la noticia de la intención del alcalde Manuel Fuentes. Es por esto que todavía no ha hablado con los concejales 'populares' de Seseña para debatir cuál será la decisión que tomen en el 'caliente' Pleno del próximo 7 de junio.

Benayas no entiende cómo el consejero Alejandro Gil dio el permiso para construir las 13.500 viviendas del macroproyecto de 'Onde'. «Porque el problema no parte del pueblo, ya que es normal que un concejal quiera que se hagan muchas viviendas para que su municipio crezca, pero lo que no es normal es que quien tiene que ordenar el territorio dé luz verde a más de 13.000 viviendas de golpe», agrega.

Con todo, la valoración de César Gómez Benayas contrasta con la postura de los concejales de su partido en Seseña, que desde el primer momento, en connivencia con el PSOE, tambien en la oposición, han apoyado el macroproyecto 'Onde 2000'.

M.C.D.2022

▶MUNICIPAL

El Consistorio inicia los trámites para crear el registro de parejas de hecho

La iniciativa, aprobada en Pleno, se ha visto retrasada por motivos de organización

• Una vez que el Ayuntamiento ha cubierto la plaza de secretario se ha puesto en marcha para que este servicio esté en funcionamiento en el plazo más breve posible.

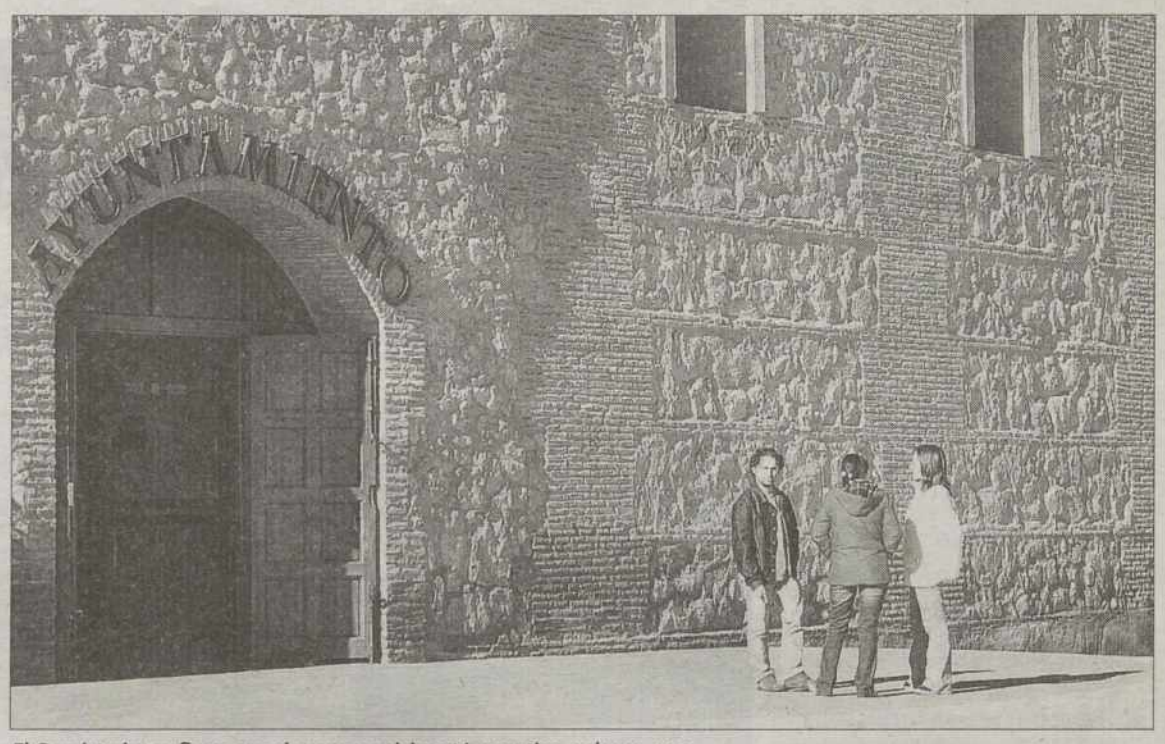

El Consistorio confía en que el nuevo servicio esté operativo en breve./ N.N.

NURIA NIETO / TORRIJOS

El Ayuntamiento de Torrijos está trabajando para poder poner en funcionamiento un registro de parejas de hecho en la localidad, una iniciativa que parte de una propuesta aprobada en Pleno Ordinario. Los trámites previos sufrieron un retraso considerable por cuestiones internas del Ayuntamiento, como fue el hecho de que se produjeran varios cambios y rotaciones en el puesto de secretario, una persona necesaria para gestionar la parte administrativa, y que ya se ha incorporado de forma definitiva.

«El registro estará al servicio de todos los vecinos de Torrijos, con unas bases aprobadas en el año 2000 por la Junta de Comunidades de Castilla la Mancha y que el Ayuntamiento asume en todas sus condiciones», explica el concejal de participación ciudadana, Anastasio Arevalillo. El edil indica que se pedirán unos requisitos lógicos como ser mayor de edad, no estar casado, estar empadronado en Torrijos alguno de los dos, y otros aspectos básicos que deberán acreditarse documentalmente, para poder registrarse cuando el registro esté operativo, y que se dispone con unos objetivos bien definidos como «equiparar todos los beneficios municipales y regionales, tanto para los que han decidido no casarse, pero viven juntos y tienen esa unión y vínculo sentimental estable, como para los vecinos casados».

El equipo de Gobierno, formado por PSOE e IU, defienden los pasos que se den para caminar hacia la igualdad en Torrijos, equiparaciones que tampoco entenderán de sexos, sino de núcleo familiar y afectivo. «La Constitución dice que todos somos iguales en derechos y deberes, sin distinción, y por tanto es triste que no se permita a personas del mismo sexo, que se quieren, tener los mismos privilegios y deberes que otra. Hablamos de personas, de ciudadanos, no habrá ningún tipo de trabas para registrarse en ese sentido», resalta el concejal Arevalillo, que está convencido de lo positivo de la medida, y avanza que por ejemplo tras las negociaciones para el nuevo acuerdo marco con los trabajadores municipales, se han equiparado tanto los casados que pueda haber, bien religiosa o civilmente, con los que sean pareja de hecho.

▶FUENSALIDA

El arzobispo presidirá la eucaristía de la Visitación de la Virgen

N. NIETO / TORRIJOS

Después de un mes de numerosas celebraciones en honor a la Virgen de la Soledad, el pueblo de Fuensalida pondrá el punto y final en los próximos días a los actos religiosos que se han organizado para conmemorar el 50 aniversario de la proclamación oficial, por parte de la Santa Sede, de la Virgen como patrona del municipio y alcaldesa perpetua.

Mayo ha sido intenso, y sin duda especial, pues comenzaba con una exposición retrospectiva con objetos y fotografías relacionados con la fe y la devoción hacia esta imagen, para continuar con un acercamiento a los vecinos, pues todos los fines de semana ha salido de su ermita para recorrer algunos barrios del municipio, donde fue objeto de la acción de gracias popular. En todos estos actos, la Hermandad ha salido luciendo además su estandarte, una pieza antiquísima y muy elaborada, que fue totalmente restaurado, por el Ayuntamiento, como un regalo por este aniversario.

Hoy mismo, se quiere dar un especial protagonismo a la juventud, que va a centrar en cierto modo la propuesta: «En la ermita, celebramos la vigilia de Pentecostés, a las once de la noche, haciéndose turnos de vela hasta las 8 de la mañana, y para acompañarla en esa noche de la venida del Espíritu Santo, invitamos especialmente a los jóvenes», indica Félix González, el párroco de Fuensalida, que recuerda que el punto y final definitivo será el lunes 31, también fiesta de la región, en la que los fuensalidanos celebrarán especialmente la Visitación de la Virgen, con una eucaristía solemne presidida por el arzobispo de Toledo, Antonio Cañizares.

M.C.D.2022

▶CONSUEGRA

El alcalde ordena la expulsión de Quijorna por una falta de respeto

El portavoz del Grupo Socialista abandonó el salón de Plenos con los miembros de su grupo tras un enfrentamiento verbal con el primer edil por unas declaraciones en los medios locales

• Quijorna (PSOE) recriminó que López Portillo (PP) le acusara de no colaborar en el Consistorio y este último, tras explicar sus declaraciones, impidió la réplica al edil socialista.

Al portavoz socialista le acompañaron todos los miembros de su grupo cuando procedió a salir del salón de Plenos./C.S.

CONSUELO SÁNCHEZ / CONSUEGRA

El alcalde del municipio de Consuegra, el 'popular' Antonio López Portillo, ordenó la expulsión del portavoz del Grupo municipal Socialista, Gumersindo Quijorna, a quien acompañó todo su grupo antes de finalizar el turno de ruegos y preguntas del Pleno celebrado en la noche del jueves. Según manifestaba el alcalde en la sala de Plenos, la falta de respeto a la Corporación y al público asistente, así como su falta de orden le obligaba a ordenarle a abandonar el Pleno.

La polémica surgió a partir de que Gumersindo Quijorna interviniera para reprochar al presidente de la Corporación las acusaciones vertidas en la radio y televisión local en la mañana y la tarde del jueves, acusaciones que las calificó de «mentiras».

A este respecto, Quijorna rogaba a Antonio López Portillo que amparase su persona por considerarse agredido por el propio alcalde en la intervención que tuvo en radio y televisión. «No voy a responderle a todos los infundios que ha lanzado esta mañana y esta tarde en los medios de comunicación social, pero sí le pido que cuando responda a los concejales lo haga con la verdad».

El portavoz socialista manifestaba que decir que él no colabora en el Consistorio «es una falsedad porque acudo a las comisiones correspondientes y aporto las ideas que considero necesarias».

Quijorna se defendía de estas acusaciones diciendo que nada más perder las elecciones se ofreció al nuevo Gobierno para colaborar en lo que se necesitara, y a este respecto sólo se le llamó en una ocasión. Continuó el edil socialista advirtiendo al alcalde que tiene que aguantar las críticas políticas que lleguen del Grupo municipal Socialista o de cualquier otro grupo político porque «eso es así en democracia».

LA RÉPLICA. Por su parte, Portillo contestó diciendo que Quijorna, días atrás dijo en la radio «una cantidad de mentiras y falsedades tremendas acerca del Gobierno municipal». Asimismo manifestó que su intervención en la radio y televisión no tenía por objetivo llevar la contrarréplica a dichas manifestaciones socialistas, sino informar acerca de los puntos del Pleno. «La contestación a lo dicho por usted ha sido consecuencia de las preguntas hechas por el locutor».

> El primer **edil** afirmó que Quijorna tiene **fijación** contra la persona de Antonio López

El primer edil considera que Quijorna tiene una «fijación contra la persona de Antonio López Portillo, no contra el alcalde», y así se lo manifestó al portavoz socialista. Asímismo, pidió a Quijorna que colaborase por el pueblo y evitase los enfrentamientos «que no gustan a nuestros vecinos», quienes por primera vez escuchan el Pleno a través de la radio y recibían señal en momentos puntuales por televisión.

Portillo acabó su intervención diciendo que como ruego le había contestado, pero que no iba a permitir intervenir a Quijorna circunstancia que acaloró el ambiente teniendo como resultado la expulsión de este último, que admitió la medida tras pedir al alcalde que le recordara si le había avisado en tres ocasiones como dice el reglamento.

▶TURISMO

La Ruta del Quijote atravesará diez kilómetros de caminos de Madridejos

C.S. / MADRIDEJOS

La Ruta del Quijote pasará por diez kilómetros de caminos rurales del municipio de Madridejos que adecuará la empresa Gicaman que colabora con Tragsa, entidad a la que la Junta de Comunidades adjudicó estas actuaciones.

El tramo que comprende la Ruta del Quijote por este municipio comienza en el camino de Consuegra-Puerto Lápice para continuar por el carril de Las Minas, el carril de la Casa de los Cuéllares, llegar al camino de las Sierras para dirigirse hasta el monte de la Zarbalea y desde allí coger el camino de la Riojana hasta dar con el término municipal de Camuñas.

Árboles, descansaderos, mobiliario urbano, paneles cartográficos y señalización serán algunos de los elementos que adecentarán la ruta a su paso por Madridejos.

La 'Ruta de Don Quijote' es una iniciativa de la Junta de Comunidades de Castilla-La Mancha, que se pondrá en marcha el año que viene con motivo de la celebración del IV Centenario de la publicación de la novela Don Quijote de la Mancha de Miguel de Cervantes, obra cumbre de la literatura española de proyección universal.

La ruta discurrirá por caminos de dominio público, y a lo largo de sus 1.000 kilómetros unirá más de cien municipios y algunos de los principales espacios naturales y culturales de Castilla-La Mancha, la tierra donde Miguel de Cervantes situó las inmortales aventuras y viajes del Ingenioso Hidalgo y de su caballo Rocinante, de su amigo y escudero Sancho Panza y del burro Rucio que montaba este último.

▶ OCIO

Río Algodor recibe 80 solicitudes para las 54 plazas del campamento

C.SÁNCHEZ / VILLACAÑAS

La Mancomunidad del Río Algodor ha recibido ochenta solicitudes para cubrir las cincuenta y cuatro plazas ofertadas por este organismo para asistir en Cartagena al campamento de verano dirigido a niños de 10 a 18 años.

Según informan fuentes del gabinete de prensa de la Mancomunidad, este campamento se ha organizado para los 45 pueblos de la Mancomunidad y las plazas se seleccionarán «en proporción al número de habitantes de cada pueblo».

El campamento, que se organiza anualmente con destinos distintos, se celebrará este año en el albergue multiaventura 'El Almendrito', en Cartagena, del 18 al 29 de julio.

Los niños que sean aceptados pagarán 250 euros por persona, una cuota inferior a la coste de esta actividad ya que está subvencionada por la Mancomunidad y por la Junta dado que está incluido dentro de los programas de prevención de drogas en niños 'Comunidad Escuela de Salud y Alcazul'. El campamento incluye excursiones a la Sierra de la Muela, la playa del Portón, La Manga, Mar Menor y Cala Cortina; además visitarán en pueblo Galifa, la Isla Perdiguera en barco y Cabo de Palos.

Este campamento cuenta con distintas actividades que ocuparán como náutica, talleres creativos y juegos deportivos que incrementarán la socialización entre los jóvenes.

▶ CONSUEGRA

El equipo infantil de fútbol participa en un torneo en Le Passage

C. S. / CONSUEGRA

El equipo infantil de fútbol del municipio de Consuegra visita desde ayer y hasta el próximo día 31 de mayo la localidad francesa de Le Passage para participar en el XV Torneo Internacional de Fútbol. Un total de 15 niños han sido acompañados por la concejal de Cultura y Deportes y la primer teniente de alcalde para asistir a este torneo organizado, en el pueblo francés hermanado por Consuegra, por el Le Passage Football Club. El grupo que viaja, unos cincuenta vecinos, será acogido en las casas de los habitantes franceses, quienes con este gesto devolverán la hospitalidad recibida en Consuegra el pasado mes de abril.

M.C.D.2022

▶ILLESCAS

El Campo Municipal de Deportes tendrá un coste de 125.000 euros

Las instalaciones albergarán un terreno de juego de césped artificial, una nueva zona de gradas y renovados vestuarios, entre otras estancias para la reunión de dirigentes

• Aproximadamente unas 200 personas, sumando los integrantes de la AD Illescas y el CD Illescas utilizan estas infraestructuras a lo largo del año.

En el exterior se levantarán nuevos muros para la acotación del recinto./RUBÉN CAÑO

RUBÉN CAÑO / ILLESCAS

El Campo Municipal de Deportes de Illescas será de césped artificial la próxima temporada y sus infraestructuras se verán renovadas. Buena cuenta de ello dan los trabajos ya comenzados en las instalaciones locales y que han provocado el traslado de las entidades deportivas que habitualmente desarrollan allí su actividad a otros focos donde poder formar parte de la práctica del deporte rey.

Según informó a *La Tribuna* de Toledo Francisco Díaz, concejal de Deportes del Ayuntamiento, el nuevo entorno contará, además de con la superficie de césped artificial, con una zona de gradas con capacidad para cerca de 700 personas, unos vestuarios renovados y varias estancias para la reunión de los responsables del fútbol en la localidad. El coste total aproximado del proyecto será 1.250.000 euros.

MEJORAR LOS ACCESOS. En el exterior, una vez que ya han sido tiradas las paredes antiguas, se levantarán nuevos muros para la acotación del recinto. Además, se está valorando la posibilidad de mejorar los accesos. Se espera que las nuevas instalaciones, para las que ya empezaron los trabajos a mediados del presente mes de mayo, puedan ser utilizadas para los comienzos de la temporada 2004 - 05. En la actualidad, cerca de 200 personas, valorando los componentes del CD Illescas y la AD Illescas, acuden semanalmente a las instalaciones públicas. Una vez que la renovación se efectúe, los responsables del deporte en la villa esperan que el interés por el deporte rey sea aún mayor.

En palabras de Francisco Díaz, «la habilitación del nuevo campo de fútbol de Illescas, con el aliciente del césped artificial, hará que los niños disfruten más del deporte, aprovechando unos medios muy superiores a los existentes anteriormente y que ya eran necesarios en una localidad en proceso de crecimiento como es la nuestra».

Por otro lado, con motivo de la celebración del Día de la Comunidad, la Concejalía de la materia también ha programado jornadas para una participación multitudinaria. Recuperando un acto suspendido a causa de los trágicos atentados de Atocha el pasado 11 de marzo, mañana se celebrará el clásico Maratón de Aeróbic. El lugar de desarrollo será el Pabellón Polideportivo Municipal y, en ese mismo escenario, por la tarde tendrá lugar una exhibición de las escuelas deportivas de la villa. Gimnasia rítmica, kárate, judo, psicomotricidad, fútbol y baloncesto, entre otras disciplinas, tendrán cabida.

La salud del deporte en Illescas es buena. De este modo lo reflejan las altas cifras de usuarios de las instalaciones públicas. En torno a 1500 vecinos demuestran que «Illescas está con el deporte».

La Comunidad

El Consistorio illescano celebrará, a lo largo del fin de semana, el Día de la Comunidad con distintas y variadas actividades. Con el afán de hacer partícipes de los festejos a todos los vecinos, el Ayuntamiento también ha diseñado un díptico que se distribuirá por los hogares de la población. El encuentro con la cultura se inicia en la tarde de hoy. La Compañía Yllana, grupo que ha paseado por los escenarios nacionales e internacionales su característico tipo de humor, representa su última pieza, 'Star Trip', en la Casa de la Cultura.

En la jornada de mañana, la Orquesta Sinfónica de Ciudad Real y el Coro del Conservatorio 'Jacinto Guerrero' de Toledo acercarán la música a los vecinos. El lugar escogido: el Santuario de Nuestra Señora de la Caridad.

Por otro lado, ya en 31 de mayo, tendrá lugar una gran reunión social en el Parque Municipal Manuel de Vega. Una caldereta, limonada y refrescos serán los ingredientes para un día de campo y disfrute del medio ambiente.

Las citas previstas se cerrarán en la noche del lunes con un concierto de rock celta. El grupo Mar del Norte actuará en la Plaza Hermanos Fernández Criado.

▶ESQUIVIAS

Murphy ofrece un concierto en la Casa de la Cultura

RUBÉN CAÑO / ESQUIVIAS

Como un acto promovido por la Concejalía de Cultura del Ayuntamiento de Esquivias, área que coordina Valentín Triviño, el rockero neoyorquino Elliot Murphy y el guitarrista Olivier Durand ofrecerán en la tarde de hoy un concierto en la Casa de la Cultura del municipio, espacio colindante a la Casa - Museo de Cervantes.

Este evento, como informaba Triviño a *La Tribuna*, ha suscitado mucha expectación en diferentes frentes de la actualidad musical y se espera la presencia de numerosos medios de comunicación para cubrir la cita.

La jornada, perteneciente a la programación del primer semestre cultural del Consistorio presidido por Julio Torrejón, pone continuidad a una serie de actos variados en pro de acercar el mundo de las artes a los vecinos. Los actos proseguirán el próximo día 11 de junio con la representación teatral de la pieza 'El enfermo imaginario', clásico de Moliere.

ELLIOT MURPHY. Residente actualmente en París, expatriado de la gran manzana y de las grandes discográficas multinacionales, muchos lo consideran uno de los más apasionados, cultos e inteligentes compositores de rock. En uno de sus últimos álbumes colabora Bruce Springsteen . La mezcla de instrumentos acústicos y eléctricos y de influencias musicales de ambos lados del Atlántico hace de Soul Surfing un disco clásico y moderno a la vez lleno de temas destacables.

Elliott Murphy muestra un estilo propio y genuino. Su imaginería poética, su maestría a la hora de contar historias y sus letras introspectivas le han valido un seguimiento de culto en Estados Unidos y un auténtico estrellato en Europa.

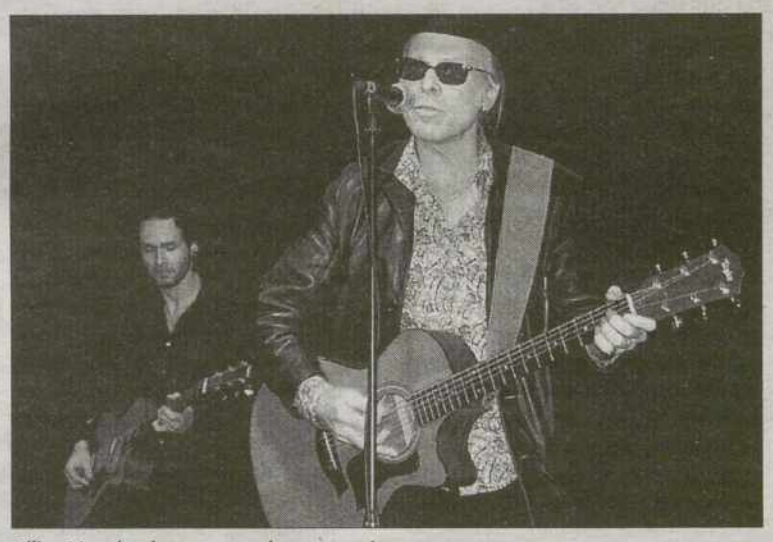

Elliot Murphy durante uno de sus conciertos./L.T.

NECESITAMOS
personas del sector de la estética, belleza, peluquería, para ampliar negocio, con/sin experiencia.
617 371 220.
www.NegocioMuyRentable.com

PRECISAMOS
Emprendedores.
Capacidad organización/colaboración.
Compatible tiempo parcial.
Industria tendencia futuro.
Actividad Independiente.
Ingresos progresivos
617 371 220
www.NegocioMuyRentable.com

SELECCIONAMOS
personas del sector deportivo, gimnasios, entrenadores, atletas, aficionados o profesionales para ampliar nuestra Actividad Independiente. Ingresos crecientes.
617 371 220
www.NegocioMuyRentable.com

M.C.D.2022

▶OCAÑA

El Pleno insta a la Diputación a la creación de un parque de bomberos

La moción en la que se pide la «urgente» creación del centro de extinción de incendios fue aprobada con los votos del PP, absteniéndose los cuatro representantes socialistas

• El PSOE recriminó que el anterior alcalde no considerara urgente esta dotación en 2002 cuando el gobierno de la Corporación provincial estaba dirigido por responsables del PP.

La moción sobre el parque de bomberos centró gran parte de la sesión plenaria./ I.V.

ISRAEL VACAS / OCAÑA

El Pleno del Ayuntamiento de Ocaña aprobó anteayer, con nueve votos a favor del PP (en mayoría absoluta) y cuatro abstenciones de la oposición socialista, una moción en la que se insta a la Diputación a que inicie de modo «urgente» los trámites necesarios para la creación de un parque provincial de bomberos «que atienda de forma eficaz y correcta a toda nuestra comarca».

Además se encomienda en ella a que dicho parque sea ubicado en Ocaña, por dos razones: «aparte de ser la cabecera de la comarca, porque es el centro geográfico de la misma, con lo que el parque se hallaría en una situación equidistante con los demás municipios; y porque aquí ya existe un edificio que construyó la Diputación para instalar un parque de bomberos, que nunca llegó a funcionar. Sólo haría falta cubrirlo con personal y medios materiales adecuados. Si fuera precisa otra ubicación, nos comprometemos igualmente a ceder los terrenos necesarios».

De esta forma no se llegó al acuerdo unánime. El alcalde de Ocaña, José Carlos Martínez Osteso, comenzó su exposición en este punto encareciendo el apoyo de los concejales del PSOE por ser «un tema tan importante para la seguridad y para nuestros vecinos». Explicó que el anuncio realizado por parte de la alcaldesa de Torrijos de que su población iba a tener un parque de extinción de incendios en 2006 fue el detonante de su campaña de reivindicación. «Yo no voy en contra de Torrijos ni de su alcaldesa, que hace muy bien luchando por su pueblo. Lo que nos debería indignar a todos es que el Consorcio haya saltado a Ocaña en el organigrama de establecimiento de los parques cuando ya nos correspondía uno».

SÍ, PERO... Javier Ramírez y Jesús Velázquez, portavoz y concejal de la oposición (PSOE), afirmaron que su grupo estaba casi totalmente de acuerdo con la posición del equipo de Gobierno, pero supeditaron sus votos a que el texto de la moción incluyese esta coletilla en el primer párrafo: «Precariedad que ya existía cuando el Consorcio y la Diputación diseñaron en 2002 el mapa provincial de parques de bomberos comarcales donde no se incluyó a Ocaña, a pesar de que el PSOE verificó esta deficiencia e instó al alcalde a que solicitara su inclusión de manera prioritaria».

En esta parte del debate salió a relucir un acta, fechado el 31 de enero de 2002, en el que, según los socialistas, el primer edil aseguraba que Ocaña iba a tener un parque de bomberos. En aquel momento, señaló Martínez, el mapa dejaba dos por establecer pero estaban asignados: Illescas y Ocaña.

Y a continuación encestó el matiz: «El problema es que, mientras que el de Illescas se va a construir -y me parece perfecto, están en su derecho- ahora no está asignado el de Ocaña. Y nos encontramos con que van a hacer uno en Torrijos, cuando el parque de Santa Olalla está a unos ocho kilómetros».

El regidor exigió por añadidura con la voz tornada a la Diputación: «O se desdobla el actual parque de Villacañas como estaba pactado en 2002, un retén de bomberos para La Mancha y otro para Ocaña, o se hace un nuevo equipamiento en Ocaña». Y luego apuntó el tono a los miembros del otro partido: « No se trata de perseguir políticamente al gobierno de la Diputación. Como dice el refrán el que no llora no mama, y vamos a llorar ahora para que Ocaña tenga lo que necesita».

Sin embargo, Javier Ramírez, que hubiera deseado una redacción conjunta de la moción, afirmó que «no estaban de acuerdo con las formas del PP» y que «lo que procedía era, más que una moción, el cumplimiento de los acuerdos que se firmaron con anterioridad». «La precariedad a día de hoy es la misma que en 2002, y ya ese año solicitamos al alcalde que cuando se distribuyeran los parques pidiera uno para Ocaña. No entendemos que por aquel entonces no fuera tan urgente, según decía él en el acta (porque en la Diputación gobernaba el PP), y ahora sí porque está el PSOE. Vemos una intención de ataque político que no estamos dispuestos a secundar».

El PSOE pide que la rotonda de la N-400 se ilumine

I.VACAS / OCAÑA

El pleno del jueves aprobó en adición, con nueve votos a favor, tres abstenciones y uno en contra, los reglamentos del servicio de abastecimiento de agua potable y de vertidos y depuración de aguas residuales y la modificación de la ordenanza fiscal tasa agua/alcantarillado. «Y que conste que el de agua potable se aprueba por primera vez en el Ayuntamiento», apostilló Martínez.

Por último, Ramírez demandó una solución temprana a la iluminación de la rotonda que conecta a la salida de Ocaña la carretera N-400 con la variante, ya que «acrecienta el riesgo de accidentes». Y respondió el alcalde: «Estamos presionando a la empresa adjudicataria para que lo haga».

Asimismo se pluralizó el interés por el futuro emplazamiento del ferial en las próximas fiestas patronales en honor a la Virgen de los Remedios, la avenida Generalísimo. El concejal de Festejos, Santiago Ontalba, comunicó que, aunque la decisión aún hay que ratificarla, se había pensado este lugar «para que el ferial no perdiera el concepto de céntrico y no se quedara el pueblo de alguna forma desangelado».

Jesús Velázquez cerró las intervenciones socialistas haciendo hincapié en el Silo de Ocaña y su indisponibilidad para los agricultores del municipio. El primer edil contestó: «Hemos remitido innumerables cartas al F.E.G.A. (Fondo Español de Garantía Agraria) para que cediera a nuestros agricultores esas instalaciones. Se ha pedido hasta por alquiler e incluso para museo, pero se oponen, no quieren».

▶ VILLASEQUILLA

Los pueblos de Villasequilla y La Guardia celebran el Día de Castilla La Mancha

ISRAEL VACAS / VILLASEQUILLA

La localidad de Villasequilla celebra el próximo 31 de mayo, Día de Castilla-La Mancha, con un fin de semana repleto de distintas actividades lúdicas y culturales. Hoy, a partir de las 22'30 horas, actuará en la Plaza Mayor el grupo 'Cristales Rotos', en el marco de un espectáculo incluido dentro de la programación de Muestras Musicales de la Consejería de Cultura de la Junta de Comunidades de Castilla - La Mancha.

PINTURA RÁPIDA. Mañana domingo tendrá lugar la décima edición del certamen de pintura rápida al aire libre, exponiéndose todas las obras participantes en la biblioteca municipal. Y por la noche tendrá lugar el concierto de María de Toledo, igualmente en la plaza e insertado en la programación de Red de Teatros y Auditorios del máximo organismo autonómico.

Por último, durante la tarde del propio lunes 31, la asociación de mujeres 'Amanecer' ofrecerá una degustación de repostería y, más tarde, se pondrá el broche final a la festividad con un espectáculo a cargo del grupo 'Los tololoches'.

LA GUARDIA. Por su parte, La Guardia también se vuelca con el día de la región organizando todo tipo de variadas actividades socioculturales para los vecinos. Hoy será una jornada de celebraciones más que deportivas, ya que habrá juegos en el Hogar de Mayores, un campeonato de fútbol sala y un Trofeo de Motocross. Además, se servirá una paella popular.

En cuanto al día de hoy, esta población se entregará por entero a las funciones musicales, con los conciertos de la banda municipal de Amelio Mascaraque en el Centro Social del Ayuntamiento y del grupo manzanareño 'Mar del Norte' en la glorieta Tullerías. Antes de éste último, la Asociación de Madres y Padres de los Alumnos del colegio de la localidad realizará una escuela de baile.

Y el lunes 31, Día de Castilla-La Mancha, será simultáneamente en esta localidad el día de la bicicleta. La festividad se cierra con un encuentro regional de coros y danzas y otra escuela de baile español.

Todo un variado elenco de actividades para que tanto en la Villasequilla como en la Guardia se celebre a fondo el día de la región.

M.C.D.2022

La Tribuna de Toledo le ofrece una colección que hará historia

Días que marcaron al mundo

Una prestigiosa serie producida por la BBC en 12 DVD's con los acontecimientos más importantes que cambiaron el curso de la historia.

LA RUPTURA DEL ÁTOMO Y CHERNOBIL

Por sólo **5,95€** TODOS LOS LUNES

Sipnosis LA RUPTURA DEL ÁTOMO Y CHERNOBIL.

Por qué uno de los adelantos científicos más importantes de la historia precipitó una desesperada carrera de muerte que concluyó en la catástrofe que el mundo venía temiendo...

A las 11,30 del 2 de diciembre de 1942 se consiguió la primera reacción nuclear en cadena de la historia. Envueltos en el misterio durante años, los arquitectos de la era nuclear aparecen por fin al desnudo en una historia apasionante... **El 25 de abril de 1986** se desató en la planta nuclear de Chernobil la tragedia que el mundo temía desde hacía 40 años. Múltiples fallos humanos culminaron en un sencillo error cometido por un técnico de 26 años. Las consecuencias fueron catastróficas. Aquella calamitosa cadena de acontecimientos se cuenta paso a paso en esta dramática crónica de un accidente anunciado...

1. HIROSHIMA.
2. EL ASESINATO DE KENNEDY Y LA DIMISIÓN DE NIXON.
3. EL SUICIDIO DE HITLER Y EL ASESINATO QUE INICIÓ UNA GUERRA.
4. LA LLEGADA DEL HOMBRE A LA LUNA Y EL PRIMER VUELO A MOTOR.
5. DESCUBRIMIENTO DE LA TUMBA DE TUTANKAMON Y LA PIEDRA DE ROSETA.
6. LA CAÍDA DEL MURO Y EL FIN DE LOS ZARES RUSOS.
7. LA NOCHE DE LOS CRISTALES ROTOS Y EL ESTADO DE ISRAEL.
8. LA RUPTURA DEL ÁTOMO Y CHERNOBIL.
9. LA CORONACIÓN DE ISABEL II Y LA MUERTE DE DIANA.
10. EL ASESINATO DE MARTÍN LUTHER KING Y LA LIBERACIÓN DE NELSON MANDELA
11. 11 DE SEPTIEMBRE
12. GUERRA DE IRAQ

Diseño e Infografía: Tomás García Baringo

CUPON-RESERVA COLECCION DIAS QUE MARCARON...

Los suscriptores de LA TRIBUNA que deseen disponer de esta promoción por tan sólo 57 euros deberán enviar debidamente cumplimentado este cupón de Reserva y retirar la colección en nuestras oficinas.

Nombre y apellidos: .....

..... Código de cliente: .....

Dirección: .....

Población: .....

Provincia: .....

Telf.: .....

La Tribuna DE TOLEDO

M.C.D.2022

COMICIOS EUROPEOS DEL 13-J

Los talaveranos acogen con indiferencia las elecciones europeas

«Lejanía». La mayor parte de los talaveranos consideran «lejanos» los próximos comicios al Parlamento Europeo que tendrán lugar el 13 de junio. Otros muchos desconocen el papel de España en el Parlamento que se constituye tras estas elecciones.

Ignorancia intencionada. Algunos de los ciudadanos desconocen el desarrollo de las elecciones europeas así como su fecha de realización o los candidatos de cada partido. Afirman ignorarlo de forma intencionada porque no les interesa el tema.

Los carteles podrán verse en la ciudad durante este tiempo de campaña. /M.REINO

LETICIA G. COLAO / TALAVERA

Las elecciones al Parlamento Europeo que se celebrarán el próximo 13 de junio no han levantado la más mínima expectación entre los talaveranos. La «lejanía» con la que se ven los comicios europeos en relación a las anteriores elecciones municipales -del pasado año- y generales -hace escasamente dos meses-, hace que los ciudadanos se muestren indiferentes ante el desarrollo de la campaña y el posterior resultado electoral. Tan sólo una pequeña representación de la población consultada ayer por este diario, coincidiendo con el primer día de campaña electoral, conocía la existencia de los comicios, la fecha de su realización y los candidatos de los principales partidos. Por el contrario, el porcentaje restante ni conocía ni pretendía informarse sobre la campaña.

La distancia de separación entre los ciudadanos y la cámara europea es la principal de las razones ofrecidas por la mayor parte de los talaveranos. Creen que allí no se tratan expresamente asuntos que confieran a España y a los españoles. A ello se suma el hecho de la celebración elecciones generales en nuestro país hace bien poco, por lo que los ciudadanos consideran ya cumplida su 'cuota de participación democrática'.

INDIFERENCIA. «No me apetece», «soy apolítico» o «no tengo ni idea de este tema» son algunas de las frases que resumen el sentir de la población de cara al 13 de junio.

Las encuestas publicadas a nivel nacional ya revelaban el desinterés de una gran parte de la población a la que se han adherido un buen sector de los talaveranos. La ignorancia sobre el tema o el desconocimiento intencionado puede implicar que sean muchos los electores que no se acerquen a las urnas a ejercer su derecho al voto. «No voy a ir a votar», explica Paula mientras culpa de su desinformación a los medios de comunicación. «Durante estas elecciones no se habla tanto en la tele como en las otras, en las que sí voto», añade.

Del mismo modo, la joven Ana Esteban, con 24 años, se sorprende ante la pregunta de si el 13 de junio introducirá su papeleta en la urna. «No tenía ni idea de que había elecciones aunque no me interesa para nada, no creo que vaya a votar porque no me gustan los temas políticos». Por el contrario, María del Mar sí votará aprovechando su visita a su localidad natal, aunque, si esto no fuera así, «no existiría el más mínimo problema», afirma, ya que en su opinión, «no presto mucha atención a este tipo de informaciones; conozco el día de las votaciones pero no sé nada de los candidatos».

> «**No** voy a votar porque ni siquiera **conocía** que había **elecciones** otra vez»

Otro de los consultados, Víctor Manuel, ni siquiera había oído hablar del próximo 13 de junio.

¿QUÉ SABE DE LAS PRÓXIMAS ELECCIONES EUROPEAS?

MIGUEL ÁNGEL BERNAL

«Sí, sí que conozco algo sobre las próximas elecciones europeas y además acudiré a votar como español que soy. Lo que sé lo he visto por televisión; tenemos que votar el próximo 13 de junio y los candidatos son José Borrell y Mayor Oreja. También tengo constancia de que se han adherido más países».

PAULA

«No sé mucho y tampoco quiero saberlo porque no me apetece. No iré a votar, aunque sí que voté en las municipales y en las generales que son las que realmente son más cercanas. Los medios tampoco han informado como en las otras. Sí que conozco a los candidatos pero no sé el día exacto de la votación».

MARÍA GUTIÉRREZ

«No me he informado demasiado sobre el tema pero sí que quiero votar porque serán mis primeras elecciones tras cumplir la mayoría de edad. No tengo mucha idea de los candidatos, de la fecha o lo que suponen estas elecciones para España pero me lo explicarán antes de que llegue el día».

VICTOR MANUEL

«No sé nada sobre los asuntos políticos porque me considero apolítico, no tengo ni idea. No me interesa para nada y además no conozco a ninguno de los representantes políticos y sólo sé que las elecciones serán en el mes de junio pero tampoco conozco el día, por lo que no voy a ir a votar».

CÉSAR BUENO

«No estoy aún muy informado porque acaba de comenzar la campaña electoral aunque durante estos días lo haré. No sé nada sobre los candidatos y no creo que vaya a votar aunque sé que España y los españoles nos jugamos mucho en este sentido por lo que hasta que llegue el 13 de junio me informaré».

M.C.D.2022

«Tampoco me importa porque me considero apolítico».

No obstante, y como aquellas excepciones que dicen confirmar la regla, dos personas de las preguntadas por este periódico tenían un conocimiento, más o menos amplio, de los comicios europeos. Así, Miguel Ángel Bernal conocía la designación de Borrell y de Mayor Oreja como candidatos al Parlamento Europeo por PSOE y PP respectivamente, a la vez que reconocía que sí votará. Igualmente sabía la reciente adhesión de otros 10 países que desde el pasado 1 de mayo ampliaron la comunidad de la Unión Europea. También Mercedes dice conocer la fecha, los candidatos y la importancia de que en este día los españoles elijan a sus representantes. Incluso sabía que en esta legislatura España verá reducida su representación en 10 eurodiputados tras la citada ampliación.

MERCEDES

«Sí, yo conozco bastante aunque tendré que votar por correo porque no soy de aquí. Conozco a Borrell y a Mayor Oreja y creo que estas elecciones son más importantes que las locales y generales porque estas últimas son más una lucha entre partidos y en Europa se trata de unirnos por defender los intereses de los españoles».

ANA ESTEBAN

«No tengo mucha idea sobre las elecciones europeas pero tampoco me interesa; no me gustan para nada los temas políticos y no creo que vaya a votar, ni siquiera sé que día son las elecciones. No conozco el funcionamiento del Parlamento Europeo y lo que esto significa para el país. No me gustan estos temas».

El candidato socialista, José Borrell, elige Talavera para su mitin en CLM

El PP contará con la presencia del periodista y candidato número doce en la lista al Parlamento Europeo, Luis Herrero

• Los representantes políticos comenzaron la campaña electoral con la tradicional pegada de carteles. Todos coincidieron en que «España se juega mucho».

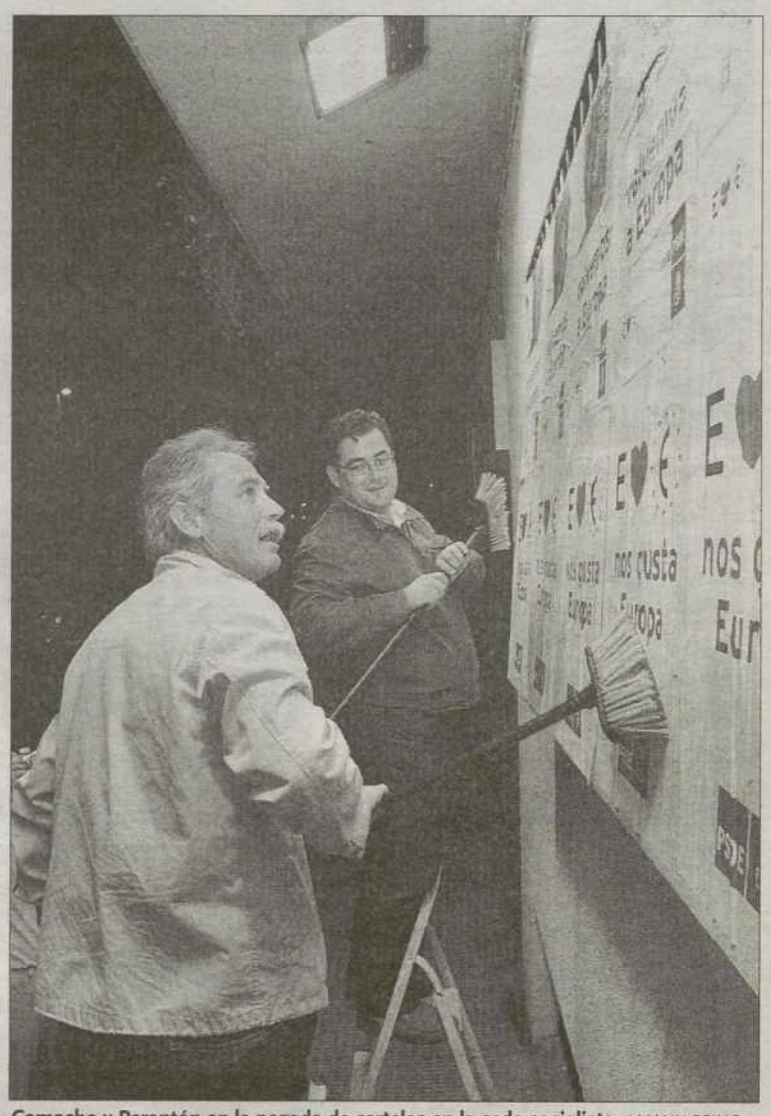

Camacho y Perantón en la pegada de carteles en la sede socialista. / MANU REINO

L.G.C. / TALAVERA

La pegada de carteles que se llevó a cabo la noche del jueves al viernes dio por inaugurada la campaña electoral que hasta el 13 de junio desarrollarán los diferentes partidos para ganar el mayor número de votos de cara a formar parte del Parlamento Europeo. Eran las doce de la noche cuando los representantes de los grupos municipales del PSOE y PP -los primeros en su sede y los segundos en la Plaza de España- comenzaron la tradicional pegada de carteles que abre el período previo a los comicios europeos.

Serán un total de 59 diputados, 10 menos que en los anteriores comicios, los que representarán a España en la Unión Europea, diputados por lo que los diferentes partidos políticos lucharán durante este tiempo para convertirse en los representantes legítimos de los españoles en la Eurocámara.

Las elecciones europeas comienzan con el mismo ánimo para los representantes talaveranos que las municipales, autonómicas y generales celebradas recientemente. Al menos, eso dicen. En este sentido, el senador y secretario general de los socialistas talaveranos, José Miguel Camacho, explicó la intención de su partido «por inculcar a los ciudadanos el mismo ánimo que en unas municipales; es difícil pero lo vamos a intentar porque nos jugamos mucho», añadió.

Para conseguirlo contarán con la presencia en Talavera del candidato socialista, José Borrell, en el único acto que probablemente se lleve a cabo en toda la región. «Aún no sabemos la fecha porque todo está pendiente de los debates televisivos aunque será la semana del 7 de junio», explicó Camacho. El senador destacó la importancia de estas elecciones en las que los españoles «queremos que este país vuelva a ser una gran potencia europea donde se tenga en cuenta la opinión de los españoles, cosa que dejó de ser en los últimos años de gobierno del PP».

«ILUSIONANTE». La presidenta de la Junta Local del PP en Talavera, Carmen Riolobos, también asistió al acto acompañada por numerosos representantes del partido. Para ella, la campaña que comienza es «tan ilusionante como las generales» de marzo ya que, según sus declaraciones, «para ser fuertes en Europa creemos que es necesario que el PP vuelva a ganar las elecciones en Talavera».

Riolobos elogió la figura de Mayor Oreja como candidato 'popular' para llevar a cabo «la mejor defensa de nuestro país en Europa», defensa en la que Talavera «se juega mucho en temas como el AVE, el Plan Hidrológico o en conseguir las mejores negociaciones posibles para el olivar», afirmó.

El periodista Luis Herrero será la cabeza visible del cartel elegida para ofrecer el mitin del PP en la ciudad. «No sabemos aún la fecha pero es un honor que haya aceptado venir».

Todos los lunes con LaTribuna MOTOR

M.C.D.2022

▶MUNICIPAL

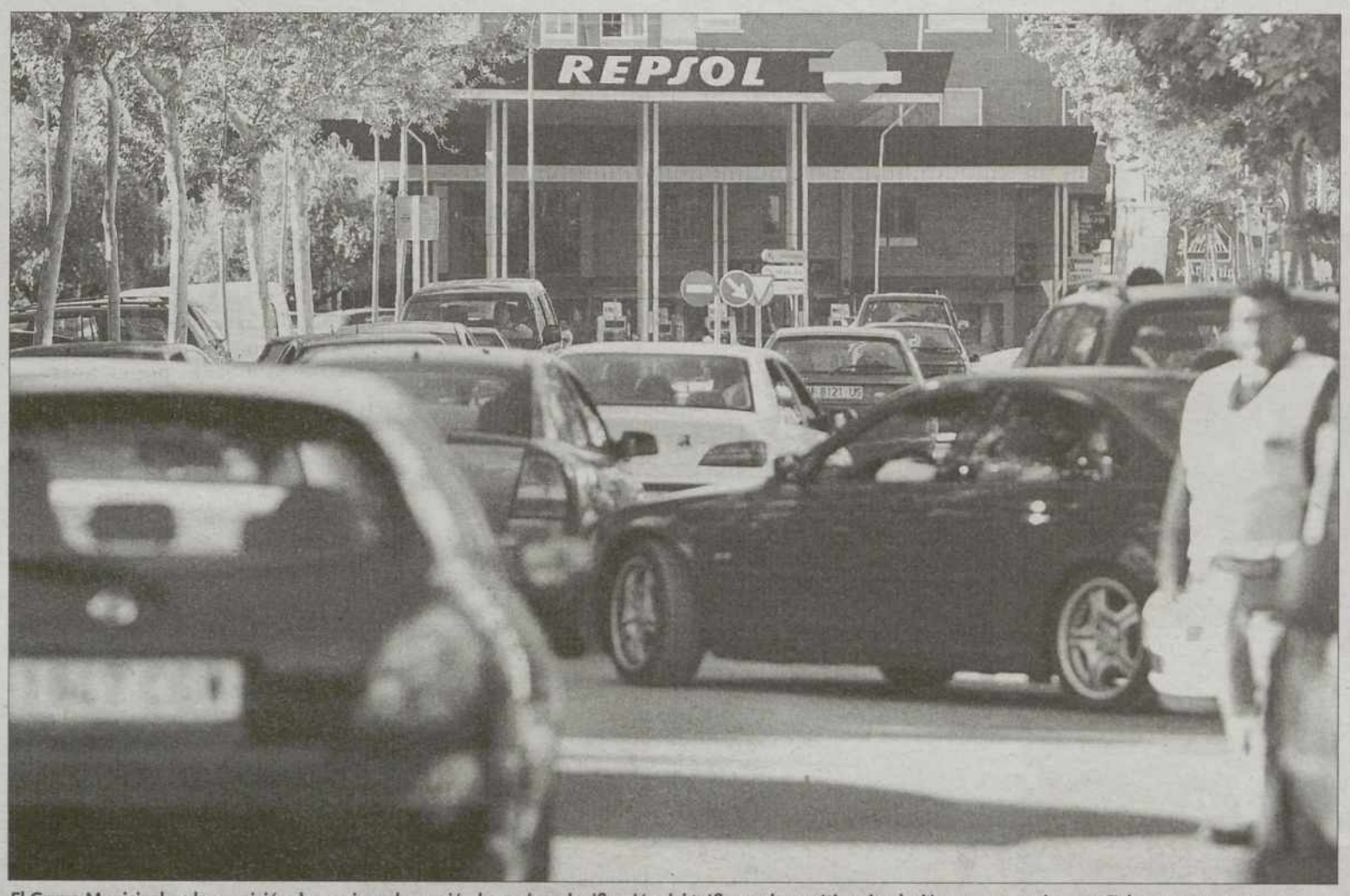

El Grupo Municipal en la oposición denuncia en la moción la «pobre planificación del tráfico» y la «caótica circulación» que se registra en Talavera. / R. VIADERO

El PP pedirá en el Pleno la elaboración de un Plan de Movilidad para el tráfico

La moción que presentará el martes el grupo en la oposición denuncia la «caótica» circulación, el «déficit» de aparcamientos y califica de «pobre» la planificación del tráfico

• El Grupo Municipal Popular instará al Equipo de Gobierno a «elaborar y presentar en el Pleno un Plan de Movilidad» para solucionar los problemas de tráfico de Talavera.

G. GONZÁLEZ / TALAVERA

La denuncia sobre la «caótica» y «problemática circulación» de vehículos en Talavera encabeza la moción que el Grupo Municipal del PP presentará en el Pleno ordinario del próximo martes. Una moción en la que la oposición insta al Equipo de Gobierno de Talavera a «elaborar y presentar en el Pleno un Plan de Movilidad que dé soluciones a los problemas de tráfico, transporte, aparcamiento y accesibilidad» de la ciudad, según consta en el documento remitido por el PP a los medios de comunicación.

El Grupo Municipal Popular califica de «pobre» la planificación del tráfico en Talavera, además critica el «déficit» de plazas de aparcamiento, el «incompleto transporte» y los «serios problemas de accesibilidad», algo que se mezcla con la «deficiente planificación de las obras en las zonas comerciales». Unos factores que a juicio de la oposición se traducen en un «serio problema», puesto que las dificultades del acceso para los conductores, tienen un «impacto negativo» sobre el sector comercial y de servicios, vitales para la economía talaverana, argumenta el PP.

A juicio de la oposición los «problemas de movilidad» afectan tanto a peatones, como conductores, comerciantes, empresarios, profesionales y discapacitados, por lo que es necesario, indican, «una gestión más eficaz y responsable».

> La oposición **solicita** la puesta en marcha del **Centro Social** «La Solana» en el plazo de **un mes**

Como ejemplo del problema de circulación los populares exponen la situación que se vivió durante las pasadas Ferias de mayo, en las que los conductores «se dedicaban a dar vueltas» por las proximidades del ferial «sin poder aparcar».

Ante esta situación el PP cree «necesario» plantear una solución «rigurosa e integral», y de ahí que la oposición proponga la elaboración del Plan de Movilidad.

OTRAS MOCIONES. Otra de las mociones que el PP llevará a la sesión plenaria de junio es la relativa al Centro Social «La Solana», unas instalaciones que según recuerda la oposición «llevan terminadas un año», sin que se hayan puesto en funcionamiento. Es por esto que se plantea al Ayuntamiento que «con carácter urgente» ejecute las actuaciones necesarias junto a la Consejería de Bienestar Social para la puesta en funcionamiento del mencionado Centro «en el plazo de un mes». Por último, en otra moción se plantea la necesidad de promover empleo para los jóvenes menores de 25 años.

Reiteración

Una de las cuatro mociones que el Grupo Popular en el Ayuntamiento de Talavera presentará al próximo Pleno abunda en la insistencia planteada por la oposición para pedir al Equipo de Gobierno la necesidad de negociar con la Junta de Comunidades para que sea el Ejecutivo regional la entidad encargada de «financiar íntegramente» la nueva Estación de Autobuses, incluida en el complejo que ya se ha empezado a construir en la Avenida de Toledo. La moción del PP argumenta que esta construcción debe ser asumida por el Gobierno autonómico «por la razón de peso de que la Ley de Transportes confiere a las Comunidades Autónomas la competencia sobre dotaciones de este tipo de infraestructuras». En este documento los populares recuerdan también los pasos que ha ido dando el Ayuntamiento de Talavera desde el año 2001 sobre el convenio de Autobuses, y las tramitaciones que el proyecto ha tenido tanto en el Pleno de la corporación municipal como las sucesivas subrogaciones que se han producido.

Camacho, designado miembro de la comisión mixta para la UE

LA TRIBUNA / TALAVERA

El senador por la provincia de Toledo y portavoz socialista en la Comisión de Interior, José Miguel Camacho, ha sido designado miembro de la Comisión Mixta Congreso-Senado para la Unión Europea, a propuesta de su grupo parlamentario.

Según ha informado el partido socialista, esta Comisión, que quedó constituida el jueves en la Cámara Baja, estará presidida por la diputada del Partido Popular y ex ministra de Asuntos Exteriores, Ana Palacio, y estará integrada por 42 parlamentarios, que se repartirán los grupos de forma proporcional a su representación en las Cortes.

COMPOSICIÓN. De esta forma, al Grupo Parlamentario Socialista le corresponde un cupo por Comisión de 17 parlamentarios, concretamente, 11 diputados y 6 senadores, según informa Europa Press.

Además, según las manifestaciones del senador talaverano por la provincia de Toledo, la citada Comisión Mixta, creada por Ley, es la encargada de realizar el control y seguimiento de la Política Europea y, entre sus principales tareas, destaca la elaboración de un Informe que será elevado al pleno de ambas Cámaras al comienzo de cada periodo de sesiones, sobre las actuaciones realizadas en el periodo inmediatamente anterior.

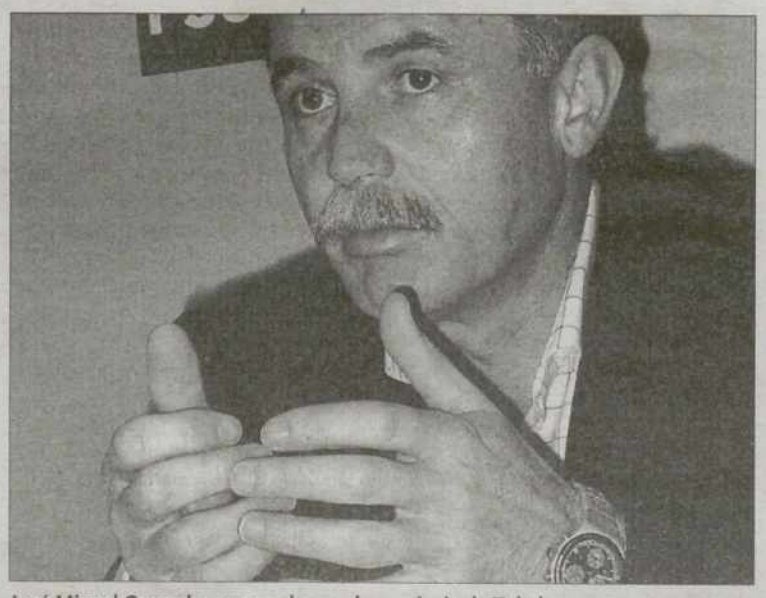

José Miguel Camacho es senador por la provincia de Toledo. / R. VIADERO

M.C.D.2022

▶VISITA INSTITUCIONAL DEL PRESIDENTE A BRUSELAS

La UE reconoce que CLM ha sabido aprovechar los fondos estructurales

Según destacó el presidente José María Barreda tras la reunión mantenida ayer en Bruselas con el comisario europeo de Economía y Finanzas, el español Joaquín Almunia

• Almunia valora positivamente el ritmo de crecimiento de CLM y manifestó su compromiso para que las necesidades pendientes se recojan en las próximas perspectivas.

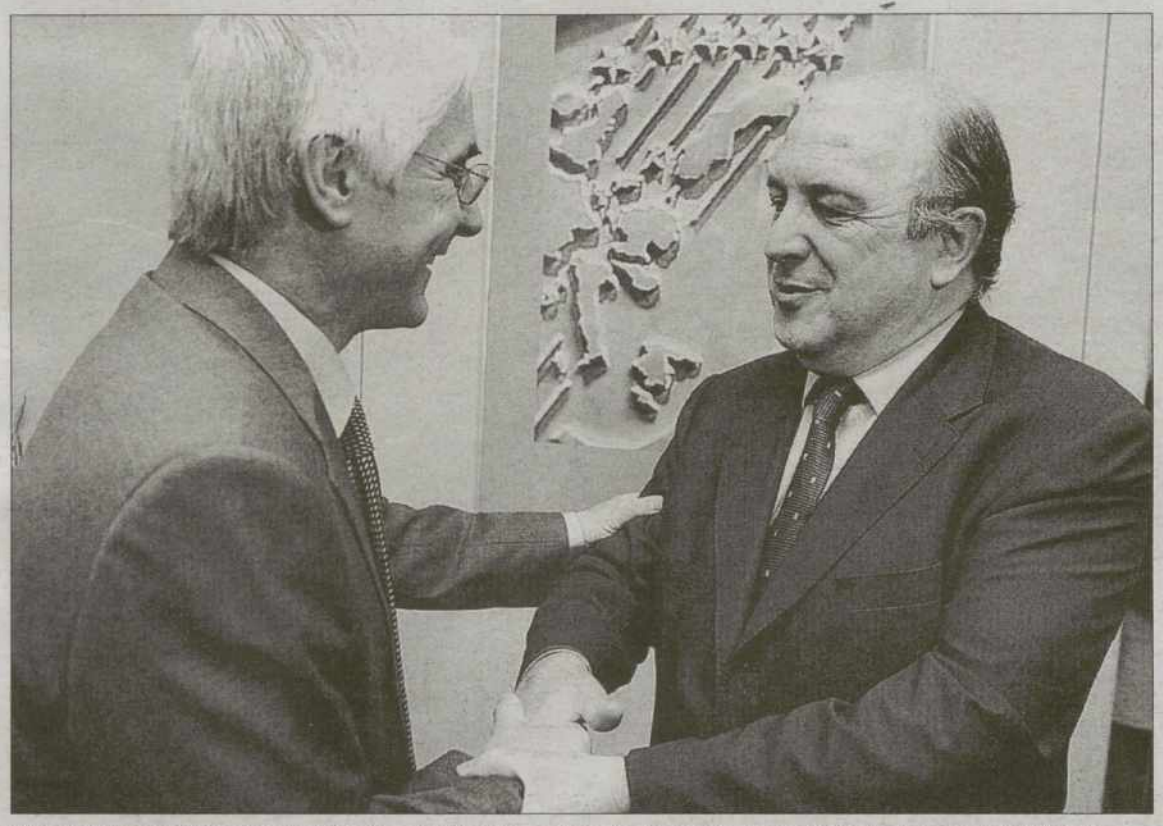

El presidente de Castilla-La Mancha y el comisario europeo durante el encuentro mantenido en Bruselas. /JAN VAN DE VEL

LA TRIBUNA / BRUSELAS

El presidente Barreda destacó, al término de su reunión de trabajo en Bruselas con el comisario europeo de Economía y Finanzas, Joaquín Almunia, el reconocimiento que Europa ha realizado de CLM por saber convertir en convergencia la solidaridad y las ayudas de los fondos estructurales y de la PAC.

Añadió que esta convergencia ha redundado en posibilidades "que nos han hecho dar un salto hacia adelante, cumpliendo con el objetivo básico de estas ayudas".

De igual forma, declaró que la nueva coyuntura económica, con la ampliación de la UE, supone "una oportunidad que los castellano-manchegos vamos a aprovechar" para apuntar, en esta misma línea, que "no hay que preocuparse, sino ocuparse para que todo vaya bien y hacerlo con confianza en nosotros mismos; estamos demostrando que somos capaces de competir".

Asimismo, Barreda mostró su satisfacción porque la UE comparta el Plan de Competitividad y Desarrollo, cuyas líneas generales explicó al comisario europeo, y abogó por "realizar un esfuerzo para ganar en competitividad, para lo que es muy importante invertir en materia de comunicación y conocimiento, porque en CLM están a punto de cristalizarse importantes proyectos".

A su juicio, estas iniciativas de futuro van a suponer una mejora en la renta posicional y van a permitir a la Región dar un giro de 180 grados y presentarse en los mercados nacionales e internacionales en las mejores condiciones, "un hecho que hemos superado porque antes, aún estando en el centro geográfico del país, estábamos aislados, algo que afortunadamente no sucede ya", apuntó.

Por su parte, el comisario europeo quiso valorar positivamente el ritmo de crecimiento de CLM, superior al de otras zonas de España y Europa. No obstante, Almunia dijo comprometerse a trabajar, como le pidió Barreda, para que las necesidades que tiene pendientes la comunidad se recojan en las próximas perspectivas financieras que ahora empiezan a negociarse y que motivaron esta reunión en Bruselas. "Estas necesidades se van a plantear, primero en la Comisión y, después, por parte de los estados miembros, pero confío en que las buenas expectativas de CLM no impliquen la merma de solidaridad que todavía necesita esta Región de las políticas estructurales", indicó.

▶INFRAESTRUCTURAS

La Junta y el Ministerio de Fomento tranquilizan sobre los proyectos regionales

LA TRIBUNA / CUENCA

El consejero de Presidencia, Máximo Díaz-Cano, avanzó ayer que el presidente Barreda se entrevistará el día 2 con la ministra de Fomento, Magdalena Álvarez, para repasar la situación de las infraestructuras que afectan a la región y cuyos proyectos, según dijo, se cumplirán "a rajatabla".

El encuentro tendrá la misma intención que la pasada cita con Narbona, y servirá «para reafirmar los compromisos con la región y deshacer de manera rotunda las especulaciones de la oposición».

"Desde hace semanas -dijo Díaz-Cano-, el PP está realizando declaraciones que intentan sembrar la alarma y que no se cumplirán compromisos. Están buscando en terrenos de confrontación que no están basados en hechos y donde no hay materia", agregó. Recordó que algunos proyectos se habían dejado en el Ministerio con falta de trámites necesarios y citó como ejemplo, en el AVE a Extremadura, el que no se hubiera contemplado los estudios de declaración de impacto ambiental, con lo cual la obra estaba abocada a la paralización a medio plazo.

"Seguramente -dijo- se habían realizado en un momento en el que preocupaban más los resultados electorales que el buen hacer técnico. Tenemos la garantía del Ministerio de que las infraestructuras se van a cumplir a rajatabla".

El consejero de Presidencia, Máximo Díaz Cano, ayer en Cuenca. /PABLO LÓPEZ

▶ GOBIERNO CENTRAL

Madrid retira el recurso contra el Decreto de Televisiones Locales de CLM

LA TRIBUNA / TOLEDO

El Consejo de Ministros acordó hoy retirar cinco recursos planteados por el anterior Gobierno ante el TC contra leyes de las comunidades de Andalucía, País Vasco, Castilla-La Mancha y Cataluña como un «gesto» que confirma la voluntad del Ejecutivo de crear un clima de confianza y de lealtad institucional.

En el caso concreto de CLM, se ha retirado el recurso l presentado contra el decreto relativo a la televisión local por ondas terrestres, «y la justificación es que no creemos que en este momento tenga sentido mantener este recurso en la medida en que existe un Plan técnico nacional que asigna frecuencias», según señaló la vicepresidenta primera, María Teresa Fernández de la Vega.

Asimismo, se ha desestimado los recursos contra la Carta Municipal de Barcelona, la ley de Cajas de Ahorros de Andalucía, el acuerdo andaluz sobre el Plan de ordenación de la isla de Alborán y contra la supervisión del Gobierno vasco de las elecciones sindicales.

Existen 298 recursos entre las administraciones central y autonómicas acumulados en los últimos años y el propósito del Gobierno es reducir al máximo posible este alto nivel de contenciosos. El pasado 30 de abril, ya retiró dos recursos de inconstitucionalidad contra normas regionales.

▶ LOCE

García-Page pide un nuevo marco de consenso con las regiones

LA TRIBUNA / TOLEDO

El secretario provincial del PSOE de Toledo, Emiliano García-Page, considera que la paralización de la Ley de Calidad de la Enseñanza (LOCE), permitirá «reflexionar y volver a pensar en un nuevo escenario de consenso con las comunidades autónomas».

A preguntas de los medios, por el Real Decreto del Consejo de Ministros que paraliza la aplicación del texto normativo, García-Page agregó que la Ley de Calidad «no salió» del consenso y se hizo frente a la comunidad educativa, por lo que resulta «razonable» la vía del entendimiento que ha iniciado el PSOE con las comunidades autónomas.

M.C.D.2022

▶MEDIO AMBIENTE

2.624 personas velarán contra los incendios en la presente campaña

La Junta de Comunidades destacó ayer que este año ha aumentado un 27 por ciento su esfuerzo económico en la lucha contra el fuego. El coste total asciende a 43 millones de euros

• La consejera de Medio Ambiente, Rosario Arévalo, asegura que «contamos con más y mejores medios para prevenir y acabar con el principal enemigo de nuestros bosques».

Para Rosario Arévalo, la colaboración ciudadana es esencial para que un incendio no se origine. / RAÚL SÁNCHEZ

MARTA CANSECO / TOLEDO

Un total de 2.624 operarios, de los que 506 son funcionarios y 2.118 personal contratado, integran el dispositivo humano de la campaña contra incendios de este año, que, en su etapa de peligro alto, se extenderá del 1 de junio al 30 de septiembre, aunque, según recalcó ayer la consejera de Medio Ambiente, el sistema de defensa contra las llamas en la región está operativo los 365 días del año.

Debido a que en los meses de verano «se encienden todas las alertas» por ser la época de mayor peligrosidad y siniestralidad, la movilización de todos los medios se producirá de forma escalonada en esta etapa principal de la campaña, que tendrá una duración mínima de 110 días.

Entre las principales novedades, Rosario Arévalo destacó ayer el acuerdo alcanzado con los sindicatos para avanzar en la profesionalización y mejora de las condiciones laborales del personal, y que ha supuesto una ampliación en la duración de la campaña, pasando de 140 días a 180.

NUEVO MATERIAL. Arévalo también hizo hincapié en que este año se ha contratado un nuevo servicio de defensa integral contra los incendios para las provincias de Guadalajara y Cuenca, que se suma al ya existente para Toledo y Ciudad Real; y ha sido adquirido un avión para coordinar los medios aéreos, así como un equipo móvil para posibilitar el suministro del combustible a los helicópteros en el mismo lugar del fuego.

La consejera, que en su comparecencia de ayer en Toledo estuvo acompañada por el director general del Medio Natural, José Ignacio Nicolás, explicó que el programa de defensa contra los incendios se articula entre grandes planes: prevención, detección y alarma, y extinción.

En materia de prevención, indicó que se desarrollan actividades de educación y sensibilización ciudadana y trabajos de selvicultura preventiva a partir del mes de octubre, como fajas y áreas cortafuegos y auxiliares.

En cuanto al plan destinado a detectar los incendios en el menor tiempo posible, recordó que Castilla-La Mancha cuenta con centros de alarma, movilización y coordinación; 141 puestos de vigilancia fija; 62 patrullas móviles y una red de comunicaciones compuesta por 35 repetidores de frecuencia, 1.225 radioteléfonos móviles, 1.530 portátiles y 57 teléfonos móviles.

En lo que se refiere al plan de extinción, los medios disponibles se dividen en cuadrillas retén (93 terrestres y 8 helitransportadas); equipos de voluntarios, a los que se forma y equipa para que puedan apoyar a los retener; maquinaria pesada (16 equipos) y vehículos autobomba (62 de tipo ligero y 109 de tipo pesado y medio). Los medios aéreos están compuestos por 11 helicópteros, 8 aviones de carga en tierra y una avioneta de coordinación. Sus bases están distribuidas por toda la región, dos por cada una de las cinco provincias.

CONVENIOS. La consejera no quiso olvidar mencionar que, para la lucha coordinada contra el fuego, se han suscrito convenios de colaboración con la Diputación de Albacete, el Consorcio de Transporte Sanitario de Emergencias para CLM, la Dirección General de Protección Civil y las comunidades autónomas vecinas de Castilla y León, Valencia y Madrid. A pesar de contar con este amplio dispositivo, la consejera dio mucha importancia al hecho de contar con la colaboración de la ciudadanía, porque, como dijo, «en muchas ocasiones está en su mano que un incendio no se origine». Para lograr este objetivo, adelantó que se desarrollará una campaña en emisoras de radio pidiendo que se extremen las precauciones al emprender cualquier actividad.

Coste y formación del personal

La actual campaña contra incendios tendrá un coste de 43,3 millones de euros, de los que 38,3 son aportados por la Administración regional y el resto por el Ministerio de Medio Ambiente. Rosario Arévalo no olvidó destacar la enorme relevancia del programa de formación del personal, al que este año se han destinado 462.649 euros, y aseguró que la cualificación de los distintos equipos que intervienen en la lucha contra el fuego resulta una «pieza fundamental» para aumentar los niveles de eficacia y seguridad. Así, recordó que este año se han aumentado los cursos orientados a potenciar la coordinación y dirección de la extinción en el ataque continuado y de grandes fuegos. Dicho programa se imparte a cuatro niveles: el primero, para técnicos encargados de la dirección y coordinación de la extinción y los retenes; el segundo, para agentes que actúan como auxiliares técnicos, coordinadores comarcales o jefes de zona; el tercero, para dirigir y coordinar la extinción en el primer ataque, y el cuarto, para componentes de retenes, conductores y operadores de vehículos.

▶CLAUSURA DE LAS I JORNADAS CINEGÉTICAS DE CASTILLA-LA MANCHA

CLM aspira a tener una Escuela de Caza similar a la existente en otras regiones

MARTA CANSECO / TOLEDO

Las I Jornadas Cinegéticas de Castilla-La Mancha fueron clausuradas ayer con la felicitación del presidente de la Real Federación Española de Caza, Andrés Gutiérrez, por el «buen trabajo» realizado por los organizadores: la Escuela de Formación y Promoción Rural «Oretana» y el colectivo «Genista».

La jornada de cierre, al igual que durante los tres días en los que se ha desarrollado este simposio en el Palacio de Benacazón de Toledo, contó con ponentes de reconocida experiencia y conocimiento sobre el ámbito cinegético, como Ricardo Ayala y Ricardo Médem, este último galardonado este año con el premio «Carlos III», considerado el «Óscar» de la caza, por toda su trayectoria.

El genista Iván Poblador aprovechó este foro para expresar el deseo de establecer en «Oretana» la Escuela de Caza de Castilla-La Mancha, que estaría supeditada a la Federación de CLM de Caza. Poblador manifestó la pretensión de que esta escuela sea una realidad, de forma similar a la Escuela de Caza de Andalucía o la Escuela Española de Caza, de Soria.

La clausura de las Jornadas contó con ponentes de gran altura. / YOLANDA REDONDO

CONGRESO MUNDIAL. Otra de las ideas lanzadas en estas Jornadas fue la posibilidad de organizar un Congreso Mundial de la Caza en Toledo. Gutiérrez recogió el guante lanzado por Medem y aceptó «sentarse a hablar» sobre el tema. El presidente de la RFEC adelantó que en Castilla y León o Andalucía se pondrá en marcha la primera fase de Formación Profesional sobre gestión de caza.

Turismo cinegético

El empresario y cazador Ricardo Medem pronunció una resumida ponencia sobre el turismo cinegético internacional, e hizo hincapié en que Castilla-La Mancha fue, «sin duda alguna», la «cuna» de esta modalidad turística, de una manera profesional y organizada.

Recordó que esta actividad inició su andadura por las décadas de los años 70 y 80, y fue precisamente en Villanueva de los Infantes (Ciudad Real) donde comenzó a funcionar en la modalidad de caza menor y en el también municipio ciudadrealeño de Piedrabuena en la de caza mayor. A su juicio, el turismo cinegético se ha explotado poco políticamente y no se conoce lo suficiente en España, pese a su gran importancia y a que son «muchísimos» los turistas extranjeros que vienen a cazar a nuestra comunidad.

M.C.D.2022

José Manuel Molina (d) presentó ayer a los candidatos castellano-manchegos del PP para las Elecciones Europeas. / Y. R.

CLM sigue sin converger en la UE, según De Grandes

Para el candidato 'popular' la región ha sido una de las comunidades que menos ha aprovechado los Fondos Europeos

• El presidente del PP regional, José Manuel Molina, mostró su satisfacción de que en las listas de su partido se incluyan cinco candidatos de CLM, el 10% del total.

C.S.RUBIO / TOLEDO

El presidente del PP en CLM, José Manuel Molina, presentó ayer la candidatura de su partido a las Elecciones Europeas, unas listas, según subrayó, donde el 10% de los integrantes son castellano-manchegos. En total son cinco representes de la región los que se incluyen en la propuesta 'popular': Luis de Grandes, Pilar Ayuso, Elena Martín, Enrique Belda y José Manuel Velasco.

Por su parte el candidato a las europeas y actual diputado nacional por Guadalajara, Luis de Grandes, manifestó que los candidatos de CLM «nos sentimos con la doble responsabilidad de defender los intereses de España y también de buscar soluciones a los problemas de nuestra región, que no son pocos».

En este sentido, de Grandes, señaló «vienen tiempos difíciles y complicados» par CLM a la hora de negociar los fondos estructurales, ya la región es «una de las que menos ha aprovechado esos fondos». Así, recordó que el grado de convergencia de la comunidad es del 26,4%, un dato que, subrayó, se encuentra muy por debajo de la media española.

Y es que, según el candidato 'popular', hemos crecido en este tiempo, pero es porque «veníamos de muy abajo».

DEJAR DE SER 'OBJETIVO 1'. Por ello, y ante una más que previsible ampliación europea para el 2007, con la incorporación de Rumania y Bulgaria, para Luis de Grandes CLM sufrirá el llamado «efecto estadístico» que provocará que «podemos pasar a ser teóricamente más ricos siendo igual de pobres o más» puesto que la comunidad podría dejar de considerarse como 'Objetivo 1', lo que supondría dejar de recibir fondos como ahora, e integrarse en el 'Objetivo 1 bis' en el que habría que pelear por fondos para seguir prosperando.

Todo esto se debe, criticó, a que desde el gobierno regional «no hemos aprovechado el momento de las vacas gordas».

Por otro lado, también denunció la paralización del trasvase del Ebro previsto en el PHN por parte del PSOE, algo que provocará, en su opinión, que CLM sea la única región que siga dando agua al resto de comunidades. Y es que, añadió, el PSOE se ha dedicado en los últimos años a «poner palos en las ruedas» de las iniciativas que presentaba el PP en Europa.

Agricultura y Cecam analizan la situación del sector del vino

LA TRIBUNA / TOLEDO

La consejera de Agricultura, Mercedes Gómez, informó a los responsables de patronal regional CECAM de que en breve todas las organizaciones y asociaciones representativas del sector vitivinícola recibirán el borrador de los Estatutos de la Fundación para la Promoción de los Productos Vitivinícolas de CLM para que puedan presentar alegaciones y avanzar en este proceso que supondrá un nuevo impulso para la comercialización del vino regional.

Gómez expuso también la situación actual de la transformación de los consejos reguladores de las Denominaciones de Origen, que deberán optar por constituirse en agrupaciones de productores o en organizaciones interprofesionales para adaptarse a la Ley de la Viña y el Vino de CLM.

La consejera de Agricultura anunció la creación de un grupo de trabajo en el IVICAM para analizar la incidencia que ha tenido en CLM la OCM del vino, con el objetivo de ir avanzando una propuesta regional ante la posibilidad de que la UE plantee una reforma en la regulación de este sector. Mercedes Gómez hizo una valoración positiva de la actual OCM.

Ante la posibilidad de que se aplique una tasa comunitaria para el vino, la consejera de Agricultura aclaró que esta medida ha quedado fuera del informe elaborado por la Comisión y, por tanto, no supone una amenaza inminente. Sin embargo, insistió en la oposición de la Junta en medidas de este sentido.

BREVES

EMPRESAS

Cecam celebra su V Jornada de Seguridad Alimentaria en junio

■ La Confederación Regional de Empresarios de CLM (Cecam) celebrará el próximo 4 de junio su V Jornada Regional de Seguridad Alimentaria. Los técnicos del Departamento de Calidad de Cecam conjuntamente con la Consejería de Sanidad, han elaborado el programa de este encuentro. Esta jornada versará sobre la aplicación de los autocontroles sanitarios a nivel general, sin centrarse en un sector concreto, tratando desde la importancia que tiene el agua en la industria alimentaria hasta como diseñar correctamente las operaciones de limpieza y desinfección. Esta actividad se enmarca dentro de las acciones que Cecam realiza bajo el marco del convenio de colaboración suscrito con la Consejería de Sanidad en el marco de la difusión e implantación del Programa de Autocontrol Sanitario basado en la metodología APPCC.

EDUCACIÓN INFANTIL

convocados los cursos de especialización para maestros

■ La Consejería de Educación y Ciencia ha convocado cursos de especialización en Educación Especial (Pedagogía Terapéutica), en Lengua Extranjera (Francés) y en Educación Infantil dirigidos a maestros y maestras de los Centros de Atención a la Infancia y de Educación Infantil y de Educación Primaria en CLM y que serán impartidos a través de los Centros Asociados de la Universidad de Educación a Distancia (UNED. La convocatoria establece la celebración de tres tipos de cursos: curso de especialista en Educación Infantil, con un total de 150 plazas y 520 horas de formación; curso de Pedagogía Terapéutica, con 150 plazas y 540 horas; y curso de especialista en Francés, con 60 plazas y 500 horas de formación. Los cursos se desarrollarán entre el 1 de noviembre de 2004 y el 31 de junio de 2005.

MALOS TRATOS

La Junta se personará como acusación el en caso de Caudete ■

La Junta está siguiendo de cerca el caso de malos tratos ocurrido el jueves en la localidad de Caudete (Albacete) donde una joven ha sido agredida supuestamente por su esposo. Se encuentra ingresada en estado muy grave en el Hospital General Universitario de Albacete. Tal y como contempla la Ley de Prevención de Malos Tratos y Atención a Mujeres Maltratadas de CLM, la Junta se personará como acusación particular en el proceso judicial que pueda derivarse de este caso.

▶ UE

UPA rechaza la aplicación de impuestos al vino que plantea la Comisión

LA TRIBUNA / TOLEDO

La Comisión Europea vuelve a insistir una vez más en imponer un impuesto de carácter obligatorio y de importante cuantía para el vino, a todos los países miembros de la UE. Esta recomendación se hace en el marco de la necesidad de una armonización de los impuestos de las bebidas alcohólicas, según informó ayer en nota de prensa la Unión de Pequeños Agricultures (UPA).

Aún siendo sólo una recomendación de momento, es previsible que en los próximos meses esta intención se transforme en un documento de propuesta legislativa.

UPA rechaza enérgicamente este intento de instauración de un impuesto para el vino, sector que en el momento actual tiene una tasa 0. La implantación de un impuesto cuya cuantía propuesta es de 0,12 a 0,15 euros por litro supondría hacer inviable la producción de vino en la gran mayoría de las regiones productoras españolas. Esa cuantía es prácticamente el coste de la materia prima (uva) en bastantes comarcas vitícolas.

UPA también quiere recordar que el vino se define en nuestra Ley de la viña y el vino como un alimento natural y que cada vez son más los argumentos que lo aconsejan como un producto saludable siempre que se consuma de manera raciona.

Por todo ello, UPA exige al Ministerio de Agricultura que se oponga a cualquier intento en este sentido.

▶ LABORAL

Mata denuncia despidos estivales irregulares en la construcción

LA TRIBUNA / TOLEDO

Las prácticas irregulares que existen en algunas empresas de la construcción y el problema de la inmigración fueron los temas principales que trataron la delegada del Gobierno en CLM, María del Carmen Valmorisco, y el secretario general de CCOO en la región, Juan Antonio Mata, en la reunión que mantuvieron ayer en Toledo.

A juicio de Mata, se dan muchas «irregularidades» en el sector de la construcción, donde muchos «empresarios sin escrúpulos» despiden a sus trabajadores en épocas vacacionales, volviéndoles a contratar pasado este periodo «de tal manera que sus vacaciones las pagamos todos».

M.C.D.2022

▶SEGUNDA CONFERENCIA INTERNACIONAL SOBRE LA INFORMACIÓN EN EL SAHARA OCCIDENTAL

El conflicto saharaui es «el gran desconocido» por los europeos

El movimiento internacional de solidaridad con este pueblo se congrega en Toledo para «contrarrestar la desinformación» sobre un conflicto que dura ya más de 30 años

• El ministro de Información de la República Árabe Saharaui Democrática (RASD), Sidadmeh Batal, abrió ayer este simposio que congrega hasta mañana a más de 150 expertos.

El ministro de Información de la RASD, Sidadmeh Batal (2 i.), acompañado por su intérprete, ayer en Toledo. / VÍCTOR BALLESTEROS

MARTA CANSECO / TOLEDO

La «tragedia» que vive el Pueblo Saharaui, durante 30 años, en los campamentos de refugiados de Tinduf y en los territorios ocupados del Sáhara Occidental, es «escasamente conocida» por el mundo actual globalizado.

Con el objetivo de divulgar esta situación para que se conozca y no se olvide de la memoria colectiva el «sufrimiento» que padece de este pueblo, ayer fue inaugurada en Toledo la Segunda Conferencia Internacional sobre la Información en el Sáhara Occidental.

Este foro, que reúne hasta mañana en el Palacio de Benacazón de Toledo a profesionales y técnicos de la información y representantes de instituciones, sindicatos, partidos políticos y organizaciones sociales, tiene su antecedente en el celebrado en San Sebastián en junio de 1997 sobre el mismo tema y bajo el lema «Romper el muro del silencio».

«DESINFORMACIÓN». En el caso de esta nueva Conferencia Internacional, el trasfondo es la necesidad de discutir y adoptar acuerdos para fomentar el trabajo informativo y contrarrestar la «desinformación» existente sobre este conflicto.

El ministro de Información de la República Árabe Saharaui Democrática (RASD), Sidadmeh Batal, fue el encargado de abrir la Conferencia, a la que asistió el alcalde de Toledo, José Manuel Molina, con una ponencia en la que habló de los procedimientos para establecer en el Sáhara Occidental unos medios de comunicación «en contra de los medios de comunicación enemigos que muchas veces no transmiten la realidad».

Unas declaraciones que estuvieron en sintonía con las expresadas por el coordinador de la Comisión Regional de Asociaciones de Amigos del Pueblo Saharaui en CLM, Isidoro Vegue, quien aseguró que el conflicto saharaui «es el gran desconocido por parte de la ciudadanía europea», y que sobre este problema «se está imponiendo un silencio enormemente injusto». Al recordar que este pueblo lleva viviendo más de 30 años en el desierto, indicó que esta Conferencia «pretende abrir una puerta hacia la sensibilización de las personas». Vegue señaló que el problema más grave al que se enfrentan los alrededor de 210.000 saharauis de los campamentos de Tinduf, los que están en los campamentos de refugiados de Mauritania, los 35.000 nómadas que hay en el desierto y los entre 200.000 y 250.000 que están en territorios ocupados por Marruecos, es que «desean vivir en su propio país», y defendió que se celebre «de una vez por todas el referéndum» de autodeterminación previsto en el Plan Baker, sobre el que Naciones Unidas ha establecido una prórroga que Vegue consideró «negativa». En el Palacio de Benacazón se respiraba ayer por la tarde un ambiente de interculturalidad reflejado en el té compartido por africanos y europeos.

Mari Paz López anima a su equipo a trabajar conjuntamente por la cultura

LA TRIBUNA / TOLEDO

La consejera de Cultura, Mari Paz López, ha animado a los nuevos directores generales y al secretario general técnico a trabajar desde sus áreas de responsabilidad por la Cultura en CLM. López ha expresado la necesidad de trabajar en equipo «para garantizar que todos y cada uno de los ciudadanos de esta región tengan acceso a la cultura, porque sabemos que una sociedad que apuesta por la democratización del conocimiento garantiza su capacidad de seguir creciendo social, cultural y económicamente».

López ha hecho referencia en su discurso al equipo humano que trabajará por la Cultura en la región. López ha señalado que son excelentes profesionales que ya han dado los primeros pasos «para cumplir los objetivos que nos hemos propuesto».

Asimismo, en su intervención la consejera de Cultura ha expresado su compromiso de colaboración con otras administraciones e instituciones en pro de la cultura, para trabajar en equipo teniendo como objetivo común CLM. López ha finalizado su intervención transmitiendo un mensaje hacia su equipo: «fuerza y a trabajar».

De este modo, tomaron posesión de su cargo ayer en Toledo: José Miguel del Castillo Abánades como secretario general técnico; Enrique Lorente Toledo como director general de Patrimonio y Museos; Jorge Díez Acón como director general de Promoción Cultural, y Eva Ortiz Justel como directora general del Libro, Archivos y Bibliotecas.

Los altos cargos de Cultura tomaron ayer posesión de sus cargos. / D. JIMÉNEZ

▶ TRABAJO Y EMPLEO

CLM, la cuarta región en número de cooperativas y de socios trabajadores

LA TRIBUNA / TOLEDO

El director general de Trabajo e Inmigración, Reinaldo de la Fuente, ha inaugurado, junto con el director general de la Economía Social del Trabajo Autónomo y del Fondo Social Europeo del Ministerio de Trabajo y Asuntos Sociales, Juan José Barrera, la Asamblea de la Confederación Española de Cooperativas de Trabajo Asociado (COCETA). De la Fuente ha resaltado en la inauguración el compromiso de la Consejería de Trabajo y Empleo con las cooperativas, que se ha traducido en que CLM esté entre las cuatro comunidades autónomas con mayor número de cooperativas y socios trabajadores.

Reinaldo de la Fuente, ha recordado el compromiso adquirido por José María Barreda, en su debate de investidura de poner en marcha el Plan Regional de Autoempleo, que evidencia el claro compromiso de la Administración regional por impulsar el desarrollo de esta materia y apoyar a los cooperativistas, que son fuente de riqueza y generación de empleo. En CLM existen 1.402 cooperativas con 13.448 socios.

El Plan de Autoempleo, que actualmente se está perfilando en la Consejería de Trabajo y Empleo, planteará nuevas líneas de ayuda para incrementar la competitividad de las cooperativas, o empresas en las que los socios son también trabajadores, y potenciar la generación de empleo entre colectivos como las mujeres, jóvenes y parados de larga duración, especialmente a los mayores de 45 años.

AYUDAS HASTA EL 50%. Así, una de las medidas concretadas por De la Fuente es la de subvencionar con ayudas que pueden llegar hasta un 50% la inversión inicial que realicen las cooperativas constituidas únicamente por mujeres. Además, ha planteado la necesidad de impulsar la modernización de cooperativas en aspectos como la implantación de tecnología, que también se contemplará en el Plan Regional por el Autoempleo.

Según ha informado el director general de Trabajo e Inmigración, en el pasado el Gobierno regional otorgó subvenciones a cooperativas por valor de 9.102.096,12 euros para una inversión de cerca de 40 millones de euros, lo que permitió generar cerca de 500 puestos de trabajo. Además, en este año 2004 el presupuesto destinado a empresas de Economía Social ha experimentado un crecimiento de más de un 50%.

M.C.D.2022

ELECCIONES EUROPEAS | LEY DE PARTIDOS

Ibarretxe anima a los vascos a votar a quien deseen, incluida HZ

El ministro de Justicia, Juan Fernando López Aguilar, afirma que el lehendakari es libre de invitar al voto nulo, pero le recuerda que esas papeletas no tendrán ninguna validez

• Herritarren Zerrenda pretende reunirse con los jefes del Ejecutivo vasco y navarro para hacerles llevar una propuesta «institucional» para hacer frente a la decisión del TC.

EUROPA PRESS / VITORIA

El lehendakari, Juan José Ibarretxe, irrumpió ayer en la campaña de estas elecciones europeas para pedir a los ciudadanos vascos que acudan a votar el próximo día 13 a quien deseen, incluso a la lista ilegalizada de Herritarren Zerrenda.

Ibarretxe pidió que «la campaña y las votaciones se desarrollen con normalidad», la misma que pide «una sociedad madura como es la sociedad vasca». «Y que vote el que crea conveniente también a las papeletas de HZ, o al PNV, o a EA, o a IU, a quien crean conveniente», añadió el lehendakari, quien se manifestó en contra de la anulación de la candidatura de HZ, que consideró «una anormalidad democrática» teniendo en cuenta que la formación abertzale sí se presentará en Francia a los comicios europeos.

La apelación del lehendakari tuvo un claro destinatario: el Gobierno socialista. Ibarretxe instó al PSOE a explicar «a quién cree que una decisión de esta naturaleza va a beneficiar». Sin llegar a decirlo, Ibarretxe se mostró convencido de que quienes apuestan por la violencia, «que son una minoría», sacarán más ventaja de la anulación de HZ que quienes apuestan por las vías políticas dentro de la izquierda abertzale.

Mientras, el ministro de Justicia, Juan Fernando López Aguilar, aseguró que Ibarretxe es libre de invitar al voto nulo, porque eso es lo que supone votar por HZ tras la decisión del Tribunal Constitucional (TC) de mantener la anulación de la candidatura.

SIN NINGUNA VALIDEZ. «Quien decida invitar al voto nulo es muy libre de hacerlo, pero tienen que saber que la consecuencia es que no tendrá ninguna validez en la distribución de escaños», aseguró López Aguilar en respuesta a Ibarretxe. «El lehendakari puede hacer las manifestaciones que estime oportunas y lo que le corresponde al Gobierno es asegurarse de que el procedimiento electoral tienen lugar de acuerdo con los términos previstos por la Ley», añadió.

Precisamente con Ibarretxe pretende reunirse HZ. La petición formal de este encuentro se realizará el lunes por parte de la lista ilegalizada, como también se pedirá una reunión con el presidente navarro, Miguel Sanz. Así lo dijo Marije Fullaondo, número uno de la candidatura anulada, quien explicó que se les hará a ambos «una propuesta institucional» para hacer frente a la decisión del Constitucional de impedirles participar en las elecciones europeas.

Fullaondo dio estas explicaciones después de reunirse en San Sebastián con miembros de formaciones políticas nacionalistas (EA, Aralar, Batasuna, AB, ANV, Zutik y Batzarre), sindicatos (LAB, Hiu y ESK) y colectivos sociales (Kontseilua, Elkarri, Askapena, Bilgune Feminista y EHE, así como del diario *Berria*). El PNV no asistió a la reunión, pero, según Fullaondo, sí acudirá probablemente a futuras reuniones.

Y es que los peneuvistas se mostraron muy críticos con la decisión del Constitucional. Además de las palabras de Ibarretxe, el presidente del PNV, Josu Jon Imaz, cree que la exclusión de las elecciones europeas debilita a quienes apuestan por las vías políticas y democráticas, además de vulnerar el principio democrático de tener el derecho de elegir y ser elegido en unas elecciones. «Eso es malo para la propia democracia en sí», explicó.

La presidenta de EA, Begoña Errazti, tachó de «antidemocrática e inaceptable» la resolución del Tribunal Constitucional, aunque sus principales críticas fueron contra el PSOE, al que acusó de seguir una estrategia que «hoy por hoy es la del PP».

El tercer socio del Gobierno vasco, IU-EB, también criticó la medida. Su coordinador general, Javier Madrazo, cree que el PSOE «no ha tenido la valentía de derogar» la Ley de Partidos «porque no está dispuesto a desligarse del PP», y por eso el TC ha adoptado esta medida que, como Errazti, tildó de «antidemocrática».

POLÍTICA DE AZNAR. Para el cabeza de lista del PP para las elecciones europeas, Jaime Mayor Oreja, esta resolución supone revalidar la política antiterrorista de su partido y de los gobiernos de José María Aznar. «El Tribunal Constitucional sin duda confirma una política basada en que no sólo hay que combatir a los terroristas, sino que hay que expulsar de la democracia a sus cómplices y a sus colaboradores», aseguró.

El lehendakari Juan José Ibarretxe, en declaraciones a los periodistas. / EFE

JAIME MAYOR OREJA

«El Constitucional ha reforzado la postura del Gobierno del PP sobre el terrorismo»

2 REACCIONES

JOSEP A. DURAN I LLEIDA
CIU

«Aunque respetamos la decisión del Constitucional, restar capacidad de expresión de pluralidad política nunca es una buena noticia, sin embargo, un Estado de Derecho ha de fundamentarse en el respeto a las decisiones de los tribunales, al margen de compartirlas o no».

GORKA KNÖRR
EUSKO ALKARTASUNA

«La exclusión de Herritarren Zerrenda es gravísima, España se ha puesto a la altura de Rumanía o Turquía». «Antes, con el PP, se podía aducir miedo, pero hoy, con el PSOE, por lo menos habrá que hablar de falta de vergüerza, falta de decisión para defender la democracia».

ARNALDO OTEGI
SOZIALISTA ABERTZALEAK

«Si el Gobierno socialista y Rodríguez Zapatero están buscando la confrontación nos van a tener en frente con claridad, y ganaremos, como nos tuvo en frente Franco, Suárez, Felipe González, Aznar. Todos ellos ya han pasado y nosotros seguimos estando aquí».

IU defiende una candidatura eco-pacifista basada en el desarrollo social y sostenible

EUROPA PRESS / MADRID

El coordinador general de Izquierda Unida (IU), Gaspar Llamazares, afirmó ayer que la candidatura de la federación al Parlamento Europeo priorizará «un modelo social y de desarrollo sostenible en Europa», calificando la alternativa que representa como «la única candidatura de izquierdas eco-pacifista que concurre a las europeas».

Llamazares destacó la relevancia de los comicios europeos y de la candidatura de IU, así como la «importancia» del «fortalecimiento que está demostrando Izquierda Unida». El líder de IU realizó estas declaraciones durante un encuentro en el día de ayer en Zaragoza, al que también asistió el cabeza de lista de IU al Parlamento Europeo, Willy Meyer.

Por su parte, Meyer apuntó que «votar por IU es una apuesta por una Europa social que consiga el pleno empleo de calidad, sin condiciones precarias», así como «votar por una modificación en la política económica europea», declaró.

«Nuestro reto es llenar de contenido ese titular de la Europa social en un momento tan decisivo como este», explicó Meyer, quien agregó que IU «intentará incluso que se rescaten servicios públicos que se han privatizado».

Galeusca propone un plan europeo común de inmigración

EUROPA PRESS / BARCELONA

El cabeza de lista de Galeusca (CiU, PNV, BNG) para las elecciones, el convergente Ignasi Guardans, defendió ayer la necesidad de «un modelo común de inmigración para la UE», y propuso en concreto «la tarjeta verde norteamericana o el modelo canadiense». Sea cual sea, debe basarse en una gestión de la migración «bien integrada, en el seno de una política económica social comunitaria, moderna y dinámica».

Por ello, Guardans cree que las relaciones de inmigración con Marruecos deben ser una competencia comunitaria de la UE, y que debe evitarse el «bilateralismo» España-Marruecos en este asunto. Así, propuso fijar una política inmigratoria «positiva» que «fije un estatuto del residente de larga duración y de asilo válido, basado en la humanidad y la solidaridad».

M.C.D.2022

ELECCIONES EUROPEAS | PRIMEROS MÍTINES

Jaime Mayor Oreja y Mariano Rajoy hablan durante el mitin del PP en Murcia en presencia de varias cámaras. A su derecha, Ramón Luis Valcárcel. / J.H. (EFE)

Mayor Oreja acusa al Gobierno de ser «incapaz de defender a España»

El candidato 'popular' asegura que España está ahora «en el corazón de Europa» gracias a Aznar • Rajoy destaca que los ministros se contradicen entre ellos de forma constante

LA FICHA

LUGAR
Polideportivo Príncipe de Asturias de Murcia.

ASISTENTES
Más de 3.000 personas.

PARTICIPANTES
Jaime Mayor Oreja (candidato del PP a las europeas), **Mariano Rajoy** (secretario general del PP) y **Ramón Luis Valcárcel** (presidente de la Región de Murcia).

EFE / MURCIA

El secretario general del PP y el candidato al Parlamento Europeo, Mariano Rajoy y Jaime Mayor Oreja, aseguraron ayer que las elecciones del día 13 son «una gran oportunidad» para emitir un juicio sobre la actuación de un Gobierno que consideraron débil, insolidario e incapaz de defender los intereses de España.

En el primer mitin de la campaña para las europeas, Mayor Oreja subrayó en referencia al Gobierno que «si eres débil en España, eres insolidario y no tienes proyectos propios, te dejas arrastrar» por otros, porque «no te atreves a decir la verdad y siempre tienes que pactar con los que no creen en España».

Rajoy también animó a ir a las urnas porque es una «gran oportunidad» para «opinar sobre lo que ocurre» con el actual Gobierno, cuyos ministros no hacen más que contradecirse unos a otros, porque, «si no se sabe lo que se quiere, si no se tienen ideas claras, si no sabes dónde vas, ni tienes programa, es muy difícil gobernar».

«Tienen una metralleta para anunciar y otra para rectificar y así no se puede gobernar», añadió el líder *popular*, quien también recordó su reciente reunión con José Luis Rodríguez Zapatero para tratar la reforma de la Constitución y los Estatutos de Autonomía y cómo no recibió más que «ración doble de talante».

Por contra, afirmó que el PP tiene un proyecto claro, experiencia, ilusión y capacidad para defender los intereses de España con fuerza «con mucho talante y mucha educación». Subrayó además su convicción de que Mayor Oreja es el mejor candidato de los que se presentan, entre otras cosas porque «siempre ha elegido colaboradores honestos y no tuvo que dimitir como otros», en referencia al cabeza de lista del PSOE, José Borrell.

LOGROS DEL PP. Mayor Oreja destacó los logros de los últimos años y cómo, con los gobiernos de José María Aznar, España «ha tenido el crecimiento económico más importante que hayamos conocido» y nunca antes «ha habido tanta creación de empleo» ni la renta española se ha aproximado tanto a la media europea.

«Pues sí, es verdad que la UE está hoy en el corazón de España y que los españoles cuando más europeos han sido ha sido con los Gobierno de Aznar», afirmó Mayor Oreja provocando una atronadora ovación. «Y es mentira, una más, el eslogan que han escogido los socialistas», añadió provocando un sonoro abucheo que no hizo sino aumentar cuando afirmó que «si tuviera un eslogan asentado en la mentira, a mí me daría vergüenza ser candidato».

Por todo ello, animó a los *populares* a ir a las urnas y se mostró convencido de que el PP tiene la oportunidad de «ganar con limpieza, claridad y transparencia».

JAIME MAYOR OREJA
«Si eres débil y no tienes proyectos propios, te dejas arrastrar por otros»

Borrell defiende un mínimo social obligatorio para la UE

AGENCIAS / MADRID-PAMPLONA

El cabeza de lista del PSOE para las elecciones europeas, Josep Borrell, se comprometió ayer a trabajar por una convergencia social en Europa, al igual que ya existe la económica, que incluya sanciones para los países que no cumplan sus criterios. Borrell realizó este compromiso durante una reunión con representantes de la Plataforma de ONG de Acción Social en la sede del PSOE en Madrid.

Además, en un mitin por la tarde en Pamplona, Borrell se mostró convencido de que el gran enemigo del PSOE en estas elecciones europeas, después de la victoria en las generales, no es el PP, sino la abstención que pueda registrarse el próximo 13 de junio.

El candidato socialista explicó que mientras su partido defiende una Europa «social y laica», que constituya una unidad política y que extienda sus valores por el mundo, los *populares* apuestan por «una Europa sin alma», basada en «el mercado, en las relaciones comerciales, que no pretende trascender de sus fronteras, sometido a los Estados Unidos, a los que se subcontrata nuestra defensa».

El socialista Josep Borrell.

El PP pone en marcha la campaña del 'pásalo'

EUROPA PRESS / MADRID

El PP tiene previsto enviar, a partir de ayer, mensajes de campaña a través del teléfono móvil a cerca de 140.000 militantes que terminarán con el imperativo «pásalo», según informaron fuentes *populares*. El objetivo de esta iniciativa es incrementar la movilización e involucrar a los suyos en la campaña electoral.

Así, las mismas fuentes indicaron que esta operación se repetirá entre cuatro y seis veces a lo largo de los próximos quince días, y que utilizará, principalmente, frases cortas y directas que pueden referirse, en algunos casos, a medidas adoptadas o anunciadas por el Ejecutivo socialista.

De hecho, el Partido Popular ya utilizó este sistema en las elecciones de Madrid, Cataluña y las generales de mayo, aunque los destinatarios eran los candidatos y las frases seleccionadas de sus *números uno*. Lo que se buscaba entonces era «homogeneizar» el discurso político.

También en la página web que el partido ha creado para estos comicios (www.europeaspp.com), pueden encontrarse referencias explícitas a la acción del Gobierno de Rodríguez Zapatero: En el apartado *Las Perlas del PSOE*, se comentan los primeros pasos en vivienda, cultura, política exterior o agricultura en la UE.

«Zapatero prometió 180.000 viviendas anuales, pero su ministra dice ahora que serán 180.000 actuaciones, perdón, soluciones arbitrales. La ministra de Cultura dice que bajará el IVA de los libros y los discos, pero Zapatero contesta que era sólo la expresión de un deseo -continúa-. El PSOE se comprometió a que la firma de la Constitución Europea se hiciera en Madrid, pero Zapatero ha decidido renunciar de forma absurda a lo que iba a ser un homenaje a las víctimas del 11-M. Zapatero se presenta como paladín del diálogo, pero su primera negociación en Europa se ha saldado con un fracaso tremendo y un pérdida de 73 millones de euros anuales para el sector del aceite, el algodón y el tabaco».

AL TELÉFONO. Además, Génova pone a disposición de los militantes y posibles votantes un *Portal de Voz* (902 930 930) en el que se puede oír, entre otras cosas, un mensaje del candidato Jaime Mayor Oreja en el que manifiesta el deseo del PP de participar en la construcción de la nueva Europa.

El operador automático da la opción de escuchar el mensaje del día. El elegido para el primer día de campaña trataba sobre los proyectos de España y de Europa del PP.

M.C.D.2022

es nuestro día
¡sal y celébralo!
GUADALAJARA 2004
31 de mayo día de la Región
Con tu esfuerzo, hemos hecho grandes cosas.
Con tu energía y con tu complicidad,
estamos construyendo el futuro de Castilla-La Mancha.
Sal y celébralo. Es nuestro día.
QVIXOTE
IV Centenario
Castilla-La Mancha
Castilla-La Mancha

M.C.D.2022

El Centro Nacional Antiterrorista costará entre dos y tres millones

El CNCA estará integrado por 18 agentes de la Policía, otros 18 de la Guardia Civil y un máximo de cinco miembros del CNI

• Las funciones del CNCA serán recabar información, analizarla, evaluar los riesgos y realizar recomendaciones operativas y estratégicas, pero no tendrá facultades operativas.

EFE / MADRID

El Consejo de Ministros dio ayer luz verde a la creación del Centro Nacional de Coordinación Antiterrorista (CNCA) que, según el ministro del Interior, José Antonio Alonso, «mejorará la coordinación» entre las Fuerzas de Seguridad en la lucha contra el terrorismo nacional e internacional.

Este Centro, que no tendrá carácter operativo, estará integrado por 18 miembros de la Guardia Civil y 18 de la Policía Nacional, seis funcionarios civiles, cinco traductores y dos ordenanzas, además de los agentes que adscriba el Ministerio de Defensa procedentes del Centro Nacional de Inteligencia (CNI). Según fuentes de Interior, el Centro tendrá un presupuesto anual de entre dos y tres millones de euros.

En la conferencia de prensa posterior al Consejo de Ministros, Alonso explicó que las funciones del CNCA serán recabar información, analizarla, evaluar los riesgos y realizar recomendaciones operativas y estratégicas, pero insistió en que no tendrá facultades operativas ni será «un tercer Cuerpo de Seguridad».

El Centro contará con un director y un vicedirector, cuyas funciones serán desempeñadas alternativamente por un miembro de la Policía y otro de la Guardia Civil por un periodo de dos años, si bien el ministro indicó que todavía no se ha decidido quién será el primero que dirigirá el centro.

Alonso precisó que el CNCA, que dependerá orgánicamente de la Secretaría de Estado de Seguridad, estará totalmente operativo en septiembre u octubre y funcionará en un principio en dependencias del Ministerio hasta que se ubique en una sede propia.

La implantación del CNCA se realizará en dos fases: en la primera se constituirá una Unidad de Coordinación, que contará con una sala de operaciones, una área de gestión de bases de datos y un área de inteligencia e investigación, mientras que en la segunda fase se constituirán áreas de operaciones y seguridad ciudadana, organización, normativa y formación e infraestructuras.

> Estará operativo en **septiembre** u **octubre** y se ubicará en el Ministerio del **Interior**

CNI. Respecto al CNI, Alonso explicó que acordó con el ministro de Defensa, José Bono, que aporte un máximo de cinco miembros, a la vez que subrayó que su implicación será clara porque «estamos interesados en que se incorporen todos los servicios de información e inteligencia del Estado».

Tras reiterar que la «prioridad máxima» del Gobierno es combatir el terrorismo, el titular de Interior indicó que nada más ocupar su cargo pidió informes a la Policía y la Guardia Civil para ver cómo podía mejorarse. A partir de ese informe, el Mando Unificado decidió crear el CNCA, señaló Alonso, quien agregó que el Gobierno va a poner en marcha medidas legislativas para combatir el terrorismo y otras operativas.

«Queremos empezar a caminar en algo esencial: tener una estructura de coordinación al máximo nivel y profesional como medio para luchar contra el principal problema de este país», apostilló.

Por su parte, la vicepresidenta primera del Gobierno, María Teresa Fernández de la Vega, indicó que el CNCA es una estructura que «no supone un nuevo Cuerpo de Seguridad», sino que «es un centro de prevención y evaluación de riesgos, de máxima especialización en materia de terrorismo y, sobre todo, de máxima especialización en sus nuevas formas».

El «espíritu del Gobierno» en relación con el terrorismo es la «unidad política», según señaló la vicepresidenta, quien subrayó que el Pacto Antiterrorista «fue, es y será su mejor manifestación».

Consejo presidido por una mujer. María Teresa Fernández de la Vega se convirtió ayer en la primera mujer que preside una reunión del Consejo de Ministros por encontrarse Zapatero de viaje en Méjico. La vicepresidenta aseguró sentirse muy satisfecha personal y profesionalmente, y añadió que «lo más importante es que cada vez que una mujer da un paso todas las mujeres avanzamos». / FOTO: J.M.E. (EFE)

Ouhnane estuvo en la casa de Morata utilizada para el 11-M

EFE / MADRID

El argelino Daoud Ouhnane, identificado gracias a las huellas en la bolsa con detonadores hallada en la furgoneta localizada en Alcalá de Henares, estuvo en la casa de Morata de Tajuña en la que se confeccionaron los artefactos explosivos empleados en los atentados. Así lo señala el juez de la Audiencia Nacional Juan del Olmo en la orden internacional de detención dictada ayer contra Ouhnane.

Además, el rastreo de la señal BTS de su teléfono móvil reveló que días antes del 11-M habló con dos de los terroristas que el 3 de abril se suicidaron en Leganés: con Jamal Ahmidam, *El Chino*, el 27 de febrero y el 2 y el 5 de marzo, y con Mohamed Oulad Akcha el 4 y el 6 de marzo. La Policía no cree que Ouhnane se encuentre entre los fallecidos en Leganés.

«Los días 5 y 6 de marzo la señal de su BTS indica que la tarjeta estuvo en Chinchón y en Morata de Tajuña, siendo desconectado el día 6 para aparecer el 12 del mismo mes en Corella (Navarra)», lo que indica su presencia en la vivienda y su huida de Madrid después de los atentados.

El argelino Daoud Ouhnane.

BREVES

MASACRE DE MADRID

Polémica entre Bono y Alonso por la desclasificación de documentos del CNI

■ El ministro del Interior, José Antonio Alonso, aseguró ayer que la desclasificación de documentos del Centro Nacional de Inteligencia es una competencia del Gobierno y no de un ministro u otro. Alonso respondía así al titular de Defensa, José Bono, quien se mostró contrario a desclasificar documentos del CNI . Por su parte, la vicepresidenta primera, María Teresa Fernández de la Vega, precisó que el Ejecutivo atenderá las peticiones del Parlamento, estudiándolas «detalladamente» caso por caso.

Zaplana afirma que no han pactado con el PSOE poner límites a la comisión

■ El portavoz del Grupo Popular en el Congreso, Eduardo Zaplana, aseguró ayer que no existe con el PSOE «un pacto que limite el conocimiento último de las responsabilidades de las actuaciones y del papel que cada uno jugó en esos días», en relación a la comisión de investigación del 11-M. Zaplana recurrió a su «palabra de honor como portavoz del Grupo parlamentario Popular» para afirmar que no hay ningún «pacto» ni «una sola conversación» entre los grupos respecto a quién debe comparecer en la comisión.

REFORMA JUDICIAL

Los fiscales se abstendrán en los casos relacionados con el Gobierno

■ La vicepresidenta del Gobierno, María Teresa Fernández de la Vega, anunció ayer que el Ejecutivo dará más autonomía al Ministerio Fiscal en su actuación, incluyendo que éste se abstenga de intervenir en los procedimientos en los que esté implicado algún miembros del Gobierno. Además, defendió que los fiscales se encarguen de la instrucción de los casos recordando que ya en la Ley del Jurado se estableció otorgar más comperencia a los representantes del Ministerio Público.

PHN

El trasvase del Ebro será derogado en dos semanas

■ La ministra de Medio Ambiente, Cristina Narbona, avanzó ayer que el decreto ley que derogará el trasvase del Ebro «está en el trámite de comisión de subsecretarios» y que en dos semanas será aprobado por el Consejo de Ministros. Mientras Narbona se reunirá hoy con sindicatos, regantes y empresarios en Murcia para tratar la cuestión, diversos organismos de esta región y de la Comunidad Valenciana han convocado también para hoy un acto en defensa del PHN en Madrid.

M.C.D.2022

PANORAMA

POLÉMICA

El Gobierno vasco no abonará 32 millones del pago del Cupo al Estado

EFE / VITORIA

El Gobierno vasco prevé descontar el próximo lunes 32,2 millones del pago al Estado que efectuará ese día, el primer plazo del Cupo de este año, con lo que seguirá así la polémica que enfrenta a ambas administraciones por la liquidación de la financiación sanitaria, anunció ayer el diputado de Hacienda de Álava, Juan Antonio Zárate.

El Ejecutivo autonómico entiende que tiene derecho a ese dinero por la parte que le correspondería a Euskadi del aumento en la financiación del Insalud de 2001, mientras que el Ministerio considera que no le corresponde ese abono.

En mayo del año pasado, el Gobierno vasco dejó de pagar 32,2 millones del Cupo al Estado y en septiembre, el Ministerio replicó aprovechando el pago al País Vasco del ajuste del IVA para descontar a su vez esa cantidad de 32,2 millones.

Los descuentos respectivos se han sucedido periódicamente y el pasado 30 de abril, ya con el nuevo Gobierno socialista, el Ministerio de Hacienda liquidó la recaudación de IVA e impuestos especiales sin los 32 millones que le reclama el Gobierno vasco.

El Ministerio de Economía y Hacienda se mostró ayer «seguro» de que el descuento que aplicará el Gobierno vasco en el pago al Estado «no será un impedimento para llegar a acuerdos», según un portavoz.

DIPLOMACIA

Zapatero y Lula. José Luis Rodríguez Zapatero viajará a Brasil en el mes de septiembre para participar en la reunión del Quinteto contra el Hambre, respondiendo así a una invitación cursada ayer en Guadalajara (México) por su homólogo brasileño, Luis Ignacio Lula da Silva, con el que mantuvo un desayuno de trabajo, en el que repasaron varios temas de interés bilateral. / B.R. (EFE)

TRIBUNAL CONSTITUCIONAL

El Gobierno retira cinco recursos contra normas autonómicas

El Gobierno decidió ayer retirar cinco recursos presentados por el Ejecutivo del PP ante el Tribunal Constitucional contra otras tantas decisiones adoptadas por Andalucía (tres normas), Cataluña y el País Vasco. Para la vicepresidenta primera del Gobierno, María Teresa Fernández de la Vega, esta decisión demuestra la voluntad del Ejecutivo de crear un clima de lealtad institucional y confianza con las autonomías. Ahora mismo son 298 los recursos entre las Administraciones central y autonómicas que están pendientes de resolver, aunque el Gobierno confía en que esta cifra se reduzca lo más posible.

PENA DE MUERTE

El TC lamenta no poder amparar a un ejecutado por Franco ■ El Tribunal Constitucional dictó ayer un auto en el que lamenta no poder dar efectos retroactivos a la Constitución y amparar a un «ejecutado por Franco». Tras la ejecución en 1975 de José Humberto Francisco Baena Alonso, su madre impugnó la sentencia alegando la violación en el proceso de una tutela judicial efectiva. El TC reconoce la gravedad del asunto, pero advierte de que «la dura realidad de la historia no se puede soslayar en lo jurídico».

DEFENSA

El secretario general de la OTAN visitará España la próxima semana ■ El secretario general de la OTAN, el holandés Jaap de Hoop Scheffer, viajará a España el próximo 4 de junio para entrevistarse con el jefe del Gobierno español, José Luis Rodríguez Zapatero. Según fuentes de la Alianza, ambos discutirán la agenda de la próxima cumbre, prevista para los días 28 y 29 de junio en Estambul (Turquía).

ÁNGEL MARTÍNEZ SANJUÁN • *Portavoz de Interior del Grupo Socialista*

Desde el Grupo Socialista en el Congreso de los Diputados, Martínez Sanjuan, defiende el **diálogo** sincero con el **Partido Nacionalista Vasco** para mejorar la convivencia de todos los ciudadanos. Ese objetivo, sin embargo, no será el **primero** en esta legislativa. Ese lugar lo ocupará la lucha contra el **terrorismo**.

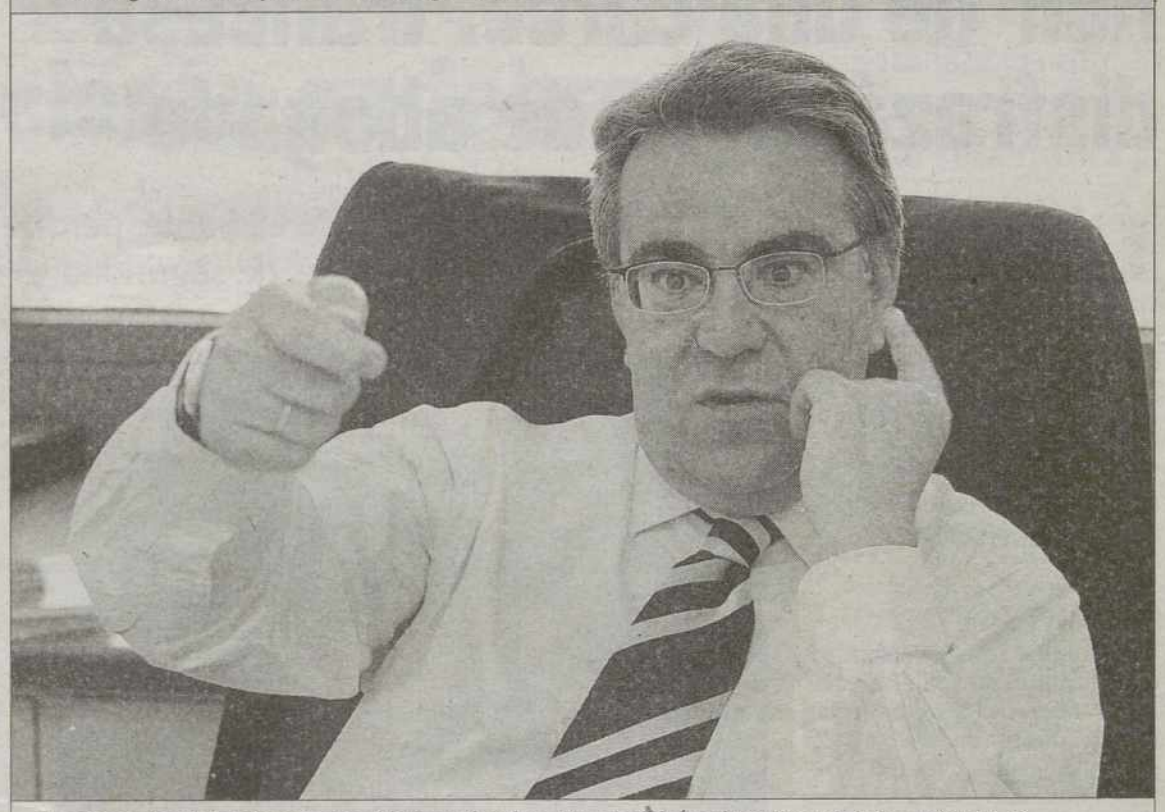

El portavoz de Interior del Grupo Socialista en el Parlamento español, Ángel Martínez Sanjuán. / JUAN LÁZARO

«Nuestra prioridad es la lucha antiterrorita»

MANUEL BERNARDINO / MADRID

El portavoz de Interior del Grupo Socialista en el Congreso, Ángel Martínez Sanjuán, asegura, que la comisión parlamentaria que investigará los atentados del 11-M en Madrid no se va a convertir «en un circo», como ha sucedido en otras ocasiones.

¿Cuáles son las prioridades políticas en el área de interior que se ha fijado su grupo parlamentario?

Nuestro grupo parlamentario tiene como objetivo desde el apoyo a los proyectos del Gobierno, luchar contra todo tipo de terrorismo. En esta legislatura queremos mejorar el clima de seguridad ciudadana y la eficacia del sistema policial. También es imprescindible potenciar la coordinación y los servicios de Protección Civil para que hechos como los del Prestige no vuelvan a suceder. Otro objetivo es adoptar todas las medidas necesarias para mejorar la seguridad vial porque este país no se puede permitir la sangría de muertes que se producen en sus carreteras y, finalmente, también deben adoptarse las acciones oportunas para mejorar las condiciones del acceso de los emigrantes a nuestro país y su integración social.

Esta misma semana se ha constituido la comisión de investigación sobre el 11-M. ¿Puede perjudicar este trabajo la labor de las Fuerzas de Seguridad y, en concreto, del Centro Nacional de Inteligencia?

Vamos a intentar que no sea así. Es una cuestión que debe llevarse con responsabilidad para que el rifi-rafe político no afecte al trabajo de las fuerzas policiales del Estado, y espero que la tensión política disminuya una vez que pasen las elecciones europeas y se recupere la sensatez política para investigar aquellos dramáticos sucesos. Estoy convencido que las Fuerzas de Seguridad hicieron bien su trabajo, pero la cuestión es saber si estaban bien dirigidos y si se tuvieron en cuenta los criterios de evolución de riegos. No se trata tanto de analizar el pasado sino definir los riesgos potenciales que tiene España.

¿Y quien cree que debe comparecer en la Comisión?

Todas aquellas personas que tengan algo que aportar sobre la previsión y el análisis posterior del 11-M y, por deseo del PP, los responsables de algunos medios de información. El PSOE no pondrá ninguna restricción, pero también seremos cuidadosos y razonables para que esto no se convierta en un circo, como en ocasiones ha podido ocurrir.

«No habrá restricciones a las comparecencias de la comisión, aunque no dejaremos que sea un circo»

«Aunque no compartamos las políticas del PNV tenemos que dialogar, porque eso pide la gente»

Varios mandos policiales han comentado que España no está preparada para afrontar el fenómeno terrorista.

España no puede hacer frente en solitario al fenómeno del terrorismo internacional porque cualquier persona puede dar la orden de un atentado desde cualquier punto del mundo. España no sólo tiene que reforzar sus efectivos policiales y los medios sino, sobre todo, impulsar la cooperación internacional, especialmente en el seno de la UE.

Algunos mandos policiales hablan de un pacto entre los medios de comunicación y el Estado para controlar la información sobre el terrorismo.

Nosotros no somos partidarios de poner mordazas a los medios de comunicación. Abogamos, lógicamente, por la sensatez, la cordura, el equilibrio entre la libertad y el interés general. No deben fijarse reglas prefijadas sino utilizar el sentido común.

¿En qué situación se encuentra en estos momentos ETA?

Lo mejor que podemos hablar de ETA es no hablar de ella. Cada día se consiguen logros importantes que merman el respaldo social al entorno de los terroristas. El PSOE sigue creyendo que hay que actuar en un doble frente: el policial y el político.

El PSOE aboga por estrechar las relaciones con el PNV ¿No es contradictoria esta posición ante su apuesta soberanista?

No se puede estar de espaldas a la realidad en el País Vasco, donde el PNV gobierna y, aunque no coincidamos con ellos, tenemos que dialogar y buscar puntos de encuentro, porque esto es lo que quiere la mayor parte de los ciudadanos.

M.C.D.2022

Un presunto etarra trata de huir de una cárcel francesa disfrazándose de abogado

Igor Letona pasó un primer control en la prisión de La Santé, pero en un segundo registro fue identificado por agentes de seguridad

• Letona, de quien la Audiencia Nacional afirma que ingresó en ETA en los ochenta, se encuentra preso en situación de preventivo a la espera de juicio.

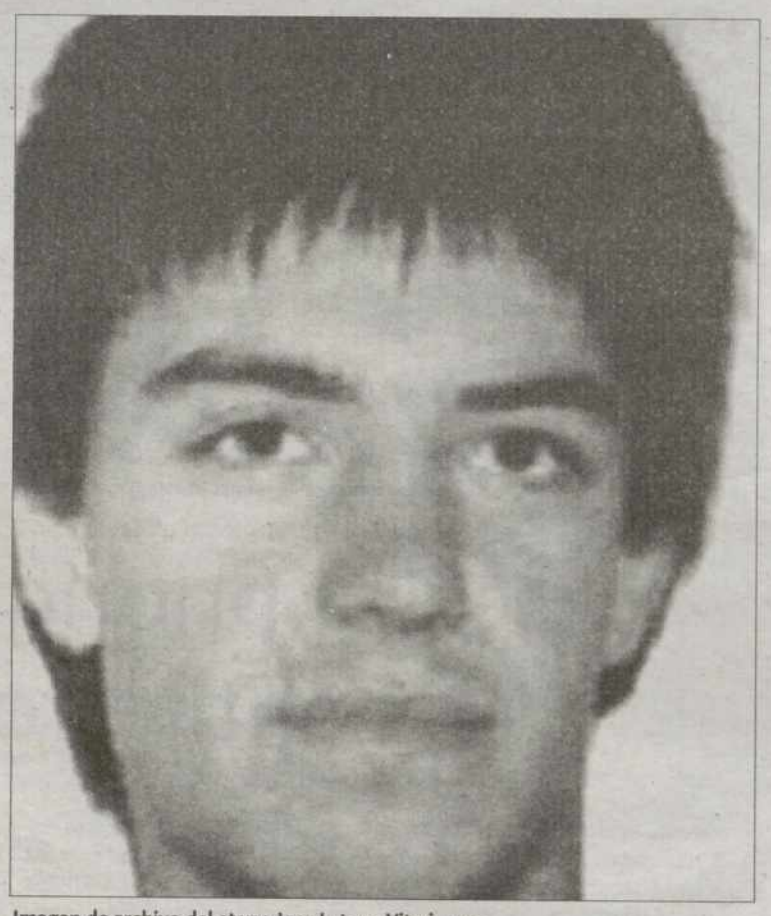

Imagen de archivo del etarra Igor Letona Viteri. / EFE

OTR PRESS / MADRID

El presunto etarra Igor Letona intentó el jueves escaparse e la prisión francesa de La Santé. Su plan de fuga consistía en hacerse pasar por un abogado. Aunque el terrorista, que se encuentra a la espera de ser juzgado en el país vecino, pudo superar un primer control de seguridad, en el segundo fue identificado y la huida quedó abortada.

Igor Letona se afeitó el bigote y se puso un traje de chaqueta para intentar burlar la seguridad de la prisión. Para poder ponerse ese disfraz de abogado, Letona pidió acceder a la lavandería. El traje lo introdujo en un gran saco.

Él mismo había confeccionado un «rudimentario» permiso de entrada al recinto para intentar escapar. Pasó un primer control, pero en el segundo fue arrestado. Fuentes de la cárcel consideran este episodio como anecdótico y aseguran que «jamás hubiera podido funcionar» el engaño.

Pese a todo, no es la primera vez que sucede algo parecido en esta prisión francesa. En el verano de 2002 sí consiguió fugarse el etarra Ismael Berasategui, haciéndose pasar por su hermano, José Antonio, que iba ido a visitarle. Fue el propio José Antonio quien reveló lo sucedido cinco días después de la fuga. Este episodio obligó a la prisión a cambiar los tampones con los que se marca a los reclusos. Ismael fue detenido nuevamente el 22 de enero de 2003.

El preso se encuentra actualmente en la zona disciplinaria de máxima vigilancia. La comisión de disciplina decidirá qué sanción le impone, aunque dado que no se trató de un intento de fuga violento, no será muy dura.

> Fuentes de la **prisión** afirman que el engaño «**nunca** podía haber llegado a **funcionar**»

En la actualidad, Letona se encuentra preso en situación de preventivo a la espera de ser juzgado. Su ingreso en ETA se remonta a los años ochenta y en 1990 la Audiencia Nacional le condenó a un año y ocho meses por pertenencia a banda armada y tenencia ilícita de explosivos.

En aquella condena se consideró probado que Letona intentó colocar una bomba en un concesionario de Peugeot-Talbot de Mondragón, aunque desistieron de cometer el atentado por la presencia de vehículos en la zona.

Además, uno de sus hermanos, Enrique, es un histórico etarra que se encuentra encarcelado en España. Otro hermano, Xabier, aparece como administrador solidario de la empresa editora de *Argia*, publicación predecesora del diario *Egunkaria*, clausurado por ser parte del entramado de ETA.

Investigan si un capitán arrojó por la borda a cuatro polizones

EFE / PONTEVEDRA

Las Fuerzas de Seguridad investigan si el capitán de un barco de bandera panameña arrojó por la borda a cuatro polizones en aguas del Atlántico, según informaron fuentes del Cuerpo Superior de Policía.

La investigación se abrió después de que un práctico del puerto de Villagarcía informara a la Comandancia de Marina de que el capitán del barco *Wisteria*, que llegó el jueves a las 06,00 horas, había arrojado al mar a cuatro polizones que se encontraban en las bodegas.

De momento ya han sido interrogado varios miembros de la tripulación, según confirmaron fuentes próximas a la investigación, que no descartaron ninguna hipótesis, «ni tan siquiera la de que el tripulante que denunció el caso se lo inventara» por desencuentros con el capitán.

En su declaración ante la Policía, dos de los tripulantes del *Wisteria* reconocieron que el capitán había arrojado a cuatro polizones por la borda en aguas del océano Atlántico. Sin embargo, este hecho no fue corroborado por otros tripulantes durante el interrogatorio, en el que dijeron desconocer los hechos imputados al máximo responsable del barco, que está pendiente de prestar declaración, según fuentes de la investigación.

BREVES

TRIBUNAL SUPREMO

Archivan la querella de salafistas contra Aznar y Acebes

■ El Tribunal Supremo (TS) archivó la querella presentada por doce presuntos salafistas, detenidos en Cataluña en enero de 2003, contra los entonces presidente del Gobierno, José María Aznar, y ministro del Interior, Ángel Acebes, al estimar que no cometieron un delito de injurias. Los detenidos, cuatro de ellos en prisión por prestar apoyo logístico a otra célula terrorista radicada en Francia, acusaban a Aznar y a Acebes de injurias por sus declaraciones en las que informaron públicamente de la detención del grupo y de su supuesta vinculación con Al Qaeda.

VIOLENCIA

Un hombre apuñala a su madre y se lanza luego al vacío

■ Un hombre de 32 años hirió de gravedad a su madre, a la que al parecer apuñaló, en su vivienda de la localidad valenciana de Algemesí, y después se precipitó desde la terraza de un edificio de tres plantas, lo que le causó lesiones de pronóstico reservado. El agresor estaba sometido a un tratamiento psiquiátrico por padecer esquizofrenia. Al parecer, el hijo pedía frecuentemente dinero a su madre para droga y la mujer se negaba a dárselo.

'CASO SANDRA PALO'

Un millón de firmas para reformar la Ley del Menor

■ Los familiares de Sandra Palo, asesinada hace un año en una carretera de Leganés, han recabado un millón de firmas para modificar la Ley Orgánica de Responsabilidad Penal del Menor. Las firmas se entregarán en el Congreso la próxima semana y así se lo han hecho a saber al Grupo Popular, con quien mantuvieron ayer un encuentro. En la reunión, a la que asistió el portavoz del Grupo Popular, Eduardo Zaplana, se comprometieron a impulsar una proposición de ley en el Congreso para cambiar esta norma.

ACCIDENTES LABORALES

Tres muertos en sendos siniestros

■ Un trabajador empleado en las obras de construcción de la línea 2 del Metro de Bilbao, que se llevan a cabo en la localidad vizcaína de Sestao, falleció ayer al caer desde una altura de unos 20 metros. Además, otro hombre murió al volcar la máquina retro-excavadora que conducía en las obras de construcción de una masía en una finca de Sant Pere de Vilamajor (Barcelona). Mientras, el minero Carlos Alvarez falleció tras producirse un desprendimiento de carbón mientras trabajaba en una mina de Asturias.

▶ TRIBUNALES

Penas de entre 5 y 39 años de cárcel para los etarras del 'comando Barcelona'

OTR PRESS / MADRID

La Audiencia Nacional ha condenado a los miembros y colaboradores del *comando Barcelona* de ETA, que actuó en Cataluña desde el año 2000 y hasta su desarticulación, en enero de 2001, a penas que oscilan entre los 5 y los 39 años de cárcel por delitos genéricos de terrorismo y por colaboración. La sentencia se ha dictado más de siete meses después de la celebración del juicio oral.

Lierni Armendáriz y José Ignacio Krutxaga cumplirán 39 años de prisión y Fernando García Jodra, 36, por delitos de pertenencia a banda armada, estragos terroristas, tenencia ilícita de armas y explosivos, falsedad en documento oficial y robo con fuerza. A García Jodra le absuelven del de tenencia de armas, porque no se le encontró ninguna cuando fueron detenidos sus dos compañeros, aunque el tribunal recalca que «lo más verosímil es que estuviera en posesión de un arma de fuego».

Por los delitos de colaboración con banda armada condena a 9 años de prisión a Zigor Larredonda, Diego Sánchez Burria y a Laura Riera, mientras que por el mismo delito impone penas de 5 años de cárcel a Francesc Bárcena, Purificación Ródenas y Josep Tamboleo. Absuelve a los acusados de un delito de colaboración Daniel Morell Cortés y a Sergio Orge Sánchez.

▶ MISIÓN DE PAZ

Una veintena de guardias civiles se prepara ya para ir a Haití

EUROPA PRESS / MADRID

El Gobierno ultima el envío a Haití de una veintena de agentes de la Guardia Civil, con alta cualificación, que proporcionen «asistencia técnica» a las fuerzas del orden de ese país, según informaron fuentes gubernamentales.

Zapatero podría decidir muy pronto sobre el envío de tropas de ayuda humanitaria y de paz a Haití para ayudar a paliar la crisis que atraviesa el país, tras el estallido de violencia del pasado marzo, en especial después de las solicitudes recibida por Chile y Brasil.

La resolución 1452 de la ONU del pasado 30 de abril y el hecho de que sea una operación multilateral con apoyo de Naciones Unidas son razones que convencen al presidente del Gobierno. El contingente estaría compuesto por un grupo de la Guardia Civil, dado el éxito alcanzado en operaciones similares en América.

M.C.D.2022

El importe medio de las hipotecas creció un 22 por ciento en febrero

El total de los créditos hipotecarios concedidos por las entidades financieras se situó en 16.201, 56 millones de euros, un 39 por ciento más que en el mismo periodo de 2003

• Según los datos facilitados por el Instituto Nacional de Estadística, el 95 por ciento del importe hipotecado correspondió a fincas urbanas y sólo el 4,98 a fincas rústicas.

AGENCIAS / MADRID

El importe medio de los créditos hipotecarios se situó en 122.013 euros el pasado mes de febrero, lo que supone un incremento del 22 por ciento respecto al mismo periodo del año anterior, informó ayer el Instituto Nacional de Estadística (INE).

El importe total del crédito hipotecario concedido por las entidades financieras se situó en 16.201,56 millones de euros, un 39,08 por ciento más que en igual periodo de 2003. De este importe, el 95,02 por ciento correspondió a fincas urbanas y el 4,98 por ciento, a fincas rústicas.

Durante el pasado mes de febrero, se hipotecaron un total de 132.785 fincas, tanto rústicas como urbanas, lo que representa un incremento del 13,99 por ciento respecto al ejercicio del año precedente, según los datos del INE.

Del total de hipotecas, 128.659 correspondieron a fincas urbanas, lo que representa el 96,89 por ciento del total, mientras que las 4.126 restante son fincas rústicas, el 3,11 por ciento del total. Dentro de las fincas urbanas, un 71,5 por ciento corresponden a viviendas, el 25,8 por ciento a otras fincas de tipo rústico y el 2,7 por ciento restante corresponde a solares.

CAJAS DE AHORRO. Las cajas de ahorro mantuvieron el liderazgo en cuando a crédito hipotecario concedido, ya que a finales de febrero habían otorgado 7.633 millones de euros en préstamos hipotecarios, el 47,11% del total, frente a los 7.017 millones que concedieron los bancos, el 43,31%.

El importe financiado por otras entidades financieras distintas de los bancos y cajas ascendió a 1.552 millones de euros, cifra equivalente a un 9,58 por ciento del montante total concedido en los créditos hipotecarios.

Andalucía y Cataluña concentraron el 36,5 por ciento de las fincas hipotecadas en el pasado mes de febrero con un total de 25.629 y 22.961 respectivamente, y con un importe de capital prestado de 2.721 millones de euros en el caso de Andalucía y 2.988 millones en Cataluña.

Según los datos facilitados ayer por el Instituto Nacional de Estadística (INE), en España hay 132.785 fincas hipotecadas con un capital prestado de 16.201 millones de euros. De estas fincas, 128.659 son urbanas y el capital prestado se estima en 15.394 millones de euros.Almería y Alicante fueron las comunidades que concentran el mayor número de fincas hipotecadas por cada 100.00 habitantes, con 706 y 691 fincas, respectivamente.

> El número total de **fincas hipotecadas** es de 132.785, tanto **rústicas** como **urbanas**

POR PROVINCIAS. Las provincias con mayor capital prestado por habitante son La Rioja, con 1.220 euros por residente, y las Islas Baleares, con 817 euros de media `por habitante.

Por el contrario, Teruel y Orense son las provincias españolas con menor número de fincas hipotecadas por cada 100.000 habitantes, con 122 y 171 fincas, respectivamente; y son además las que menor capital prestado tienen por residente, con una media de 100 euros en el primer caso y de 114 en el segundo.

Cataluña, Andalucía, la Comunidad Valenciana y Madrid fueron las comunidades donde mayor número de fincas, tanto rústicas como urbanas, se hipotecaron y, por el contrario, en La Rioja, Cantabria y Ceuta y Melilla, donde menos.

En concreto, en la Comunidad Autónoma de Andalucía se hipotecaron un total de 25.629 fincas tanto rústicas como urbanas, lo que suma un capital prestado de 2.721,19 millones de euros, mientras que en Cataluña sumaron 22.961 hipotecas (2.988,12 millones de euros); en Valencia, 17.789 (1.659,81 millones), y en Madrid, 16.183 (2.722,29 millones).

En el lado opuesto de las estadísticas facilitadas por el INE, en La Rioja se hipotecaron 1.067 fincas tanto rústicas como urbanas, con préstamos por valor de 277,54 93,8 millones de euros, mientras que en la Comunidad Autónoma de Cantabria se registraron 1.709 hipotecas (223,46) y en Ceuta y Melilla otras 138 fincas (16,70 millones).

Estadísticas de hipotecas

Febrero 2004	Total	Tasa de variación (%) Intermensual Ene.04-feb. 04	Tasa de variación (%) Interanual Feb. 04/03
Total fincas			
Nº de fincas hipotecadas	132.785	1,25	**13,99**
Capital prestado (miles de euros)	16.201.560	9,02	**39,08**
Fincas rústicas			
Nº de fincas hipotecadas	4.126	5,52	**24,28**
Capital prestado (miles de euros)	807.553	25,83	**81,50**
Fincas urbanas			
Nº de fincas hipotecadas	128.659	1,12	**13,68**
Capital prestado (miles de euros)	15.394.007	8,26	**37,39**

CAPITAL PRESTADO POR HABITANTE (en euros)

Las cuotas de los préstamos para vivienda suben por primera vez en tres años

EFE / MADRID

Los españoles que tengan que revisar su hipoteca con la referencia del Euribor de mayo deberán pagar, por primera vez desde abril de 2001, una cuota mayor que la que abonaban hace un año, ya que dicho indicador ha repuntado de nuevo este mes y se dispone a terminar en torno al 2,30 por ciento.

Según datos provisionales del mercado que deberá confirmar el Banco de España, el Euribor finalizará mayo con su segunda alza consecutiva, lo que le sitúa en un nivel superior al 2,252 por ciento de mayo de 2003.

Así, si en aquel mes la cuota de una hipoteca media de 120.000 euros con un plazo de amortización de 20 años ascendía a 621,5 euros, este importe se habrá incrementado hasta 624,3 euros cuando se revise el préstamo con la referencia del Euribor de mayo.

La subida de las cuotas a las que tendrán que hacer frente los españoles este mes no se producía desde abril de 2001, cuando el indicador se situó en el 4,481 por ciento, frente al 4,365 por ciento de doce meses antes.

El Euribor, que adelanta el nivel en el que se situará el precio del dinero dentro de doce meses, registró en abril su primera alza anual, hasta colocarse en el 2,163 por ciento.

Los analistas señalan que este nuevo avance del indicador hipotecario demuestra que los tipos de interés en la Zona Euro tienen todas las papeletas para subir a final de año y no en 2005. El repunte de la inflación por las subidas del precio del crudo han sido algunos de los factores que han impulsado al Euribor.

▶ VIVIENDA

El Gobierno insiste en que la nueva fiscalidad no será nunca retroactiva

EFE / MADRID

La vicepresidenta primera del Gobierno, María Teresa Fernández de la Vega, dijo ayer que la vivienda necesita una fiscalidad «más justa y más progresiva» y subrayó que, de aprobarse, el nuevo régimen fiscal no tendría «nunca» carácter retroactivo.

María Teresa Fernández de la Vega explicó, en la conferencia de prensa posterior al Consejo de Ministros, que el Gobierno estudia «diversas medidas y posibilidades» para mejorar el régimen fiscal de la vivienda.

La vicepresidenta primera indicó que la adopción de estas medidas, adelantadas por la ministra de Vivienda, María Antonia Trujillo, «se decidirá en su momento en un Consejo de Ministros.

«Quiero dejar rotundamente claro que todo aquel que tenga deducciones fiscales por compra de vivienda seguirá teniéndolas hasta que acabe de pagarla», señaló la viceministra.

La vicepresidenta primera reiteró que el suelo público «va a ser destinado a usos públicos, entre ellos, a construir viviendas», y no a especular. No obstante, explicó que «eso no impide para que el titular del suelo público pueda recibir una compensación».

▶ SALARIOS

La subida del SMI se plasmará en dos semanas en un decreto

EFE / MADRID

El Consejo de Ministros recibió ayer el informe del ministro de Trabajo y Asuntos Sociales, Jesús Caldera, en el que propone una subida del 6,6 por ciento del Salario Mínimo Interprofesional (SMI), de los actuales 460,5 euros al mes hasta 490,8 euros, a partir del próximo uno de julio.

Además, anunció que en quince días esta subida del SMI y su plasmación en un Real Decreto estará de nuevo en el Consejo de Ministros y recordó que para su aprobación hay que reformar varias normas.

En ese plazo se procederá a la desvinculación del SMI como renta de referencia para el acceso a determinadas prestaciones públicas (becas de estudio o vivienda protegida). En cuanto a la desvinculación del SMI para fijar la prestación por desempleo, se hará a partir de julio.

M.C.D.2022

BOLSAS NACIONALES

	Cierre	Dif.	Dif. %
Ibex 35	7.951,60	-13,80	-0,17
Ibex Financiero	8.121,20	-60,00	-0,73
Ibex Utilities	15.656,70	28,40	0,18
Nuevo Mercado	1.859,30	-4,00	-0,21
Madrid	836,47	-0,97	-0,12
Barcelona	676,76	-1,34	-0,20
Bilbao	1.428,61	0,23	0,02
Valencia	663,53	-0,96	-0,14

ÍNDICE GENERAL (SEMANAL)

IBEX-35 (MENSUAL)

Cotizaciones de Bolsa

- Mercado continuo
- Bolsas internacionales
- Valores españoles en Nueva York
- Fondos de inversión
- Divisas respecto al euro
- Cambio fijo del euro
- Tipos de interés (MIBOR)
- EURIBOR
- Créditos hipotecarios
- Mercado de deuda
- Metales

COMENTARIO

Semana positiva

La última sesión de la semana comenzaba en positivo para los índices europeos, que rápidamente aflojaban el buen comportamiento matutino. Tras las subidas de las sesiones anteriores, y ante la festividad del lunes próximo en varios mercados (incluido el norteamericano), los inversores se mantenían cautelosos y a media tarde mostraban una cierta calma vendedora. Al cierre de la jornada todos los índices europeos acababan en negativo, perdiendo un 0,74% el CAC, un 0,27% el DAX, y un 0,51% el Footsie.

Sin embargo, los cierres semanales eran todos positivos (salvo el del Footsie, que perdía un 0,02%), viéndose ascensos que iban desde el 1,85% del DAX, hasta el 1,25% del CAC. En el caso del EuroStoxx, se anotaba un 0,42% en las 5 últimas sesiones.

Al otro lado del Atlántico los datos macroeconómicos publicados eran mixtos. Mientras que por un lado la confianza de la Universidad de Michigan defraudaba al mercado al situarse en mayo en los 90,2 puntos (se esperaban 94,2), por otro, el índice de manufacturas de Chicago, superaba lo estimado al quedar cifrado en 68 puntos frente a las expectativas de 62. Con este escenario de fondo y ante una próxima semana semifestiva, a media tarde el Dow Jones perdía un 0,22%, mientras que el Nasdaq se anotaba un ligero 0,03%.

En España, el IGBM acababa en los 836,47 puntos, tras caer un 0,15%. El Ibex 35 por su parte, se dejaba un 0,17%, cerrando en los 7951,6 enteros, aunque durante la jornada tocaba los 8000.

En el mercado de divisas, un euro se intercambiaba por 1,222$, manteniendo la escalada comenzada a comienzos de semana. En el mercado de bonos, la rentabilidad del español a diez años se situaba en el 4,354%.

SUBEN

Valor	Cierre	Dif%
Carrefour	15,79	5,27
Jazztel	0,28	3,70
Paternina	6,52	3,49
Sotogrande	8,00	3,49
CVNE	11,40	3,45

BAJAN

Valor	Cierre	Dif%
Castilla	16,55	-2,82
Sniace	0,69	-2,82
Indra	10,47	-2,51
Fadesa Inmobiliaria	11,61	-2,35
Bayer	23,00	-2,13

BOLSAS INTERNACIONALES

	Cierre	Dif.	Dif. %
Nueva York Dow Jones	10185,47	-19,73	-0,19
Londres FT SE 100	4430,7	-22,9	-0,51
Frankfurt XETRA	3902,72	-10,61	-0,27
París CAC 40	3652,03	-27,34	-0,74
Milán MIB 30	27528	-37	-0,13
Brasil	19660,62	-73,73	-0,37
México	10198,87	45,26	0,45

VALORES ESPAÑOLES EN NUEVA YORK

	Ultimo	Dif%	Año Máx.	Año Mín.
BBVA	13,31	13,43	14,45	12,47
BSCH	10,66	10,70	12,38	9,94
Cameco Corp	52,17	52,69	60,42	43,48
Endesa	18,54	18,10	20,44	17,28
Repsol	21,17	21,24	21,98	19,20
Telefónica	43,66	44,00	51,67	40,59

MERCADO CONTINUO

Información facilitada por Morgan Stanley. Telf: 901 11 64

Títulos	Cierre(Euros)	Dif%	Vol(Títulos)	Día Max.	Día Min.	Año Max.	Año Min.
Bienes de Consumo							
A. Domínguez	14,49	0,63	2.645	14,49	14,40	18,55	14,40
Aldeasa	22,95	0,66	91.286	22,95	22,46	25,70	20,00
Altadis	25,06	-0,4	1.694.995	25,30	24,96	26,74	22,24
Barón de Ley	33,7	-1,03	2.200	34,15	33,70	38,60	33,65
Bodegas Riojanas	8,36	-	050	8,36	8,35	9,39	7,80
Campofrío	11,8	-0,84	2.165	11,90	11,80	12,30	9,72
Carrefour	15,79	5,27	36.214	15,79	14,85	15,79	13,63
Cortefiel	8,29	0,36	57.141	8,37	8,26	9,85	7,30
CVNE	11,4	3,45	200	11,40	11,40	11,90	10,90
Dogi Int. Fabrics S.A.	4,86	0,41	4.915	4,87	4,84	5,60	3,62
Ebro Puleva SA	9,99	0,5	59.775	10,02	9,91	10,17	8,99
Faes Farma	12,17	0,33	22.789	12,19	12,07	14,48	12,13
Inditex	18,84	-0,11	1.380.105	19,00	18,65	19,40	15,39
Natra	3,81	-1,04	55.402	3,89	3,80	4,60	3,35
Natracéutical S.A.	0,81	-	55.671	0,81	0,80	0,94	0,78
Paternina	6,52	3,49	1.099	6,52	6,52	7,20	5,65
Pescanova	15,2	0,6	4.139	15,70	15,15	16,50	12,65
Service Point Solutions	0,41	2,5	1.570.650	0,42	0,39	0,55	0,40
Puleva Biotech	2,71	-0,37	8.153	2,73	2,66	3,24	2,64
SOS Cuétara	23,16	0,26	62.292	23,16	23,00	24,77	21,60
T. Algodonera	3,16	-0,94	8.254	3,17	3,16	3,48	3,12
Vidrala	11,07	0,09	1.949	11,13	11,05	13,22	11,06
Viscofán	7,6	-0,39	7.589	7,63	7,55	8,23	7,05
Zeltia	5,96	0,51	2.304.389	5,99	5,87	6,03	5,19
Bienes de Inversión e Intermedios							
Acerinox	44,89	-0,58	676.118	45,37	44,81	45,15	34,96
CIE AUTOMOTIVE	11	-	550	11,00	10,70	11,50	9,42
Arcelor S.A.	13,75	0,73	798.106	13,82	13,49	15,42	12,73
Azkoyen	5,66	0,53	42.235	5,70	5,60	5,82	4,34
C. Portland	49,15	1,26	809	49,30	48,60	52,20	47,00
CAF	58	-	625	58,00	57,45	69,65	58,00
Duro Felguera	5,79	-1,7	2.400	5,85	5,78	6,45	5,77
EADS	20,1	-	4.336	20,20	20,00	21,80	16,54
Ence	21,65	-0,73	15.624	21,90	21,52	23,98	17,15
EPPIC	0,22	-	000	-	0,00	0,22	0,22
Ercros	0,33	-	88.814	0,34	0,33	0,39	0,33
E.del Zinc	1,82	-0,55	13.069	1,82	1,81	1,90	1,47
Europac	3,64	0,55	30.934	3,64	3,59	3,91	3,21
Gamesa	36,72	1,58	1.330.664	37,07	35,96	36,72	25,94
Global Steel	1,83	-	550	1,83	1,83	1,98	1,65
Iberpapel	15,81	-	310	15,81	15,80	16,70	15,00
Lingotes	4,75	1,06	1.858	4,75	4,75	5,51	4,70
Mecalux	5,6	-1,06	25.545	5,67	5,55	5,70	3,81
Miquel y Costas	40,6	-	472	41,00	40,60	41,50	33,50
N.Montaña	0,34	-	17.842	0,34	0,34	0,36	0,31
Nicolás Correa	2,93	1,03	2.524	2,93	2,88	3,37	2,80
Reno de Medicci	0,72	-1,37	3.256	0,72	0,70	0,79	0,62
Seda Barna	1,99	-	9.731	2,00	1,97	2,17	1,81
Sniace	0,69	-2,82	58.243	0,70	0,69	0,73	0,58
Tafisa	0,98	1,03	248.381	0,98	0,95	1,16	0,93
Tubacex	1,6	-	337.035	1,62	1,60	1,77	1,40
Tubos Reunidos	6,5	0,31	555	6,50	6,50	8,18	6,42
Tudor	6,45	-	1.598	6,45	6,15	7,01	4,50
Uralita	8,55	-0,58	22.731	8,64	8,50	9,33	7,31
Volkswagen	35,2	0,28	300	36,40	35,20	44,50	44,10
Zardoya Otis	16,72	0,66	67.278	16,75	16,60	17,32	15,04
Comun. y Serv. Información							
Antena3 TV	41,61	0,31	394.357	41,99	41,28	43,70	34,05
Amper	4,11	-0,24	108.415	4,19	4,09	4,75	3,66
Avanzit	2,35	-	000	-	0,00	2,35	2,35
Indra	10,47	-2,51	1.694.002	10,78	10,37	11,43	9,90
Jazztel	0,28	3,7	1.457.365	0,28	0,27	0,38	0,26
Prisa	14,14	-0,21	629.510	14,25	13,94	16,20	11,50
Recoletos	5,91	-1,34	39.838	6,00	5,91	7,05	5,89
Sogecable	33,85	1,32	1.495.590	34,08	33,43	38,99	27,66
Telefónica	11,88	-0,17	29.576.239	12,08	11,87	13,44	11,33
Telefónica Móviles	8,49	0,83	760.059	8,50	8,40	9,51	8,27
Terra	4,95	-	3.568.026	5,18	4,95	5,22	4,80
TPI Pag Amar	5,65	0,36	2.348.146	5,74	5,63	6,54	4,35
Construcción							
Acciona	51,8	0,88	3.401.506	51,80	50,85	53,85	48,10
ACS	39,99	0,3	592.066	40,15	39,70	42,89	38,04
FCC	29,5	-0,54	335.482	29,83	29,44	30,90	27,60
Ferrovial	32,23	-1,56	221.600	33,00	32,02	34,75	22,59
OHL	6,44	-0,92	30.037	6,50	6,38	6,89	5,81
Energía							
Bayer	23	-2,13	1.230	23,00	23,00	25,80	19,30
Cepsa	27,04	-0,11	35.934	27,09	26,89	28,49	25,62
Enagas S.A.	9,19	-	534.276	9,20	9,06	9,66	8,22
Endesa	15,11	1,75	10.290.682	15,18	14,95	16,18	14,01
Gas Natural	19,57	-1,51	3.233.297	19,84	19,45	21,02	18,43
Hullas C.Cortés	10,3	-1,81	404	10,30	10,30	11,00	10,02
Iberdrola	16,52	0,3	4.551.392	16,73	16,51	17,24	15,26
Red Eléctrica	13,57	-1,38	1.022.041	13,82	13,56	14,07	12,82
Repsol	17,36	0,06	5.877.791	17,54	17,17	18,23	15,46
Unión Fenosa	17,49	2,1	1.875.160	17,56	17,25	18,13	14,31
Servicios de Mercado							
Abengoa	6,69	-0,3	65.772	6,74	6,65	7,80	5,77
Abertis	13,81	0,22	1.080.927	13,83	13,71	14,50	11,99
Aguas Barna.	13,63	-0,37	274.880	13,97	13,61	14,17	11,83
Amadeus	4,93	0,2	3.136.711	4,95	4,85	5,72	4,31
Befesa	12,25	-	113	12,25	12,00	13,12	12,00
Inm.Colonial	19,85	-0,3	27.215	19,90	19,80	23,74	19,00
Elecnor	34	-	000	-	0,00	36,00	32,00
Europistas	5,12	-	11.331	5,13	5,10	5,15	4,81
Fadesa Inmobiliaria	11,61	-2,35	255.494	11,98	11,60	12,95	11,56
Funespaña	6,48	-	990	6,55	6,48	7,08	5,19
Iberia	2,35	-1,67	8.361.164	2,41	2,35	2,95	2,28
Inbesós	4,47	-	000	-	0,00	5,00	3,44
Indo Internac.	7,2	0,7	9.396	7,20	6,86	7,48	3,67
G. Inmocaral S.A.	2,94	1,03	45.049	2,96	2,89	3,00	2,19
Logista	26,28	1,08	9.204	26,40	25,91	27,35	24,49
Metrovacesa	31,42	0,51	1.262.361	31,49	31,10	32,45	27,15
NH Hoteles	8,83	1,03	4.452.129	8,86	8,73	9,95	8,43
Prosegur	12,8	-0,23	60.818	12,90	12,76	15,11	12,46
Sacyr-Valle	12,06	0,33	673.841	12,11	11,94	13,91	11,81
Sol Meliá	7,05	-0,14	173.653	7,08	7,00	7,80	5,71
Sotogrande	8	3,49	1.000	8,00	8,00	8,75	6,45
Telepizza	1,49	-1,97	539.245	1,54	1,49	1,71	1,23
Testa Inmuebles	14,47	3,36	1.044	14,47	14,42	16,00	11,01
Transp. Azkar	5,78	0,17	59.090	5,89	5,77	5,95	5,18
Urbas	0,65	-	59.735	0,66	0,65	0,83	0,51
Urbis	9,06	-0,22	70.338	9,09	9,00	9,88	7,85
Servicios Financieros							
Alba	23,73	0,64	25.945	23,73	23,12	24,90	22,55
Andalucía	72,5	2,84	590	73,90	70,60	75,90	69,00
Atlántico	71,79	-	000	-	0,00	71,80	65,65
Galicia	20	-	033	20,50	20,00	20,90	17,30
Popular	46,05	0,17	910.137	46,08	45,77	49,90	44,84
Banc Sabadell	16,87	-	373.634	16,92	16,79	19,02	15,42
Valencia	17,11	0,41	30.247	17,24	17,00	18,25	14,55
Banesto	9,81	-0,41	269.067	9,87	9,77	10,52	9,50
Bankinter	30,66	0,03	109.039	30,73	30,53	34,15	30,35
BBVA	10,84	-0,82	15.472.436	11,02	10,84	11,42	10,22
Castilla	16,55	-2,82	650	16,55	16,55	18,10	14,20
C. Occidente	28,3	0,5	12.610	28,30	28,05	28,30	24,44
Corp. Mapfre	9,33	-0,11	1.088.716	9,42	9,27	12,34	8,93
Cto. Balear	19,95	-	025	19,95	19,90	21,89	18,00
Dinamia	13,49	0,07	3.120	13,51	13,43	13,95	12,50
Fastibex	0,45	-	000	-	0,00	0,62	0,45
Gral. Inversión	1,34	-0,74	2.918	1,34	1,32	1,37	1,28
Guipuzcoano	22,64	2,35	22.911	22,65	22,00	23,20	19,80
GuipuzcoanoA	22,9	-	000	-	0,00	23,90	19,20
Pastor	24,33	-1,58	8.885	24,50	24,30	26,40	23,85
SAN	8,69	-1,03	40.949.272	8,88	8,69	9,61	8,30
Tecnocom	7,13	0,14	17.271	7,18	7,05	7,69	4,71
Unipapel	15,53	-	1.800	15,53	15,37	15,73	13,70
Vasconia	11,3	-	025	11,30	11,30	12,80	9,36

Latibex

Títulos	Cierre(Euros)	Dif%	Vol(Títulos)	Día Max.	Día Min.	Año Max.	Año Min.
América Móvil	29,14	0,48	7.000	29,17	28,25	33,30	21,58
Arac Celul B	2,68	0,37	16.000	2,68	2,65	3,27	2,42
B. Rio Plata B	0,9	-	000	-	-	0,90	0,85
Banco Bradesco	35,03	2,49	3.788	35,05	34,41	41,67	3,71
Banco de Chile	24,45	0,87	1.000	24,45	24,45	26,28	21,33
Banco Francés	2,79	-	000	-	-	2,79	2,15
BBVA Bancomer	17,09	-0,87	2.500	17,09	17,09	17,95	13,73
Bradespar Ord.	2,85	6,34	12.011	2,85	2,85	3,96	2,68
Bradespar Pref.	3,08	7,69	16.394	3,08	3,03	4,27	2,82
Brasken, S.A.	12,57	5,19	1.600	12,57	12,40	21,03	10,68
Cemig Preference	11,68	4,47	8.593	11,68	11,35	15,67	9,67
Copel Pref.B	2,54	7,17	5.110	2,54	2,53	3,79	2,22
Corp. UBS Int.	2,1	0,96	9.545	2,10	2,09	2,16	2,08
D y S	12,15	3,4	1.000	12,20	12,15	17,15	11,32
Electrobras	4,2	-	000	-	-	6,65	4,20
Electrobras Pref.	3,8	5,56	1.234	3,80	3,64	6,20	3,30
Endesa Chile	10,34	0,49	4.835	10,36	10,34	11,46	9,32
Enersis	5,05	1,2	11.300	5,05	5,00	5,90	4,76
Gerdau Preferentes	8,6	5,01	1.097	8,60	8,40	19,95	7,21
Grupo Alfa A	26,6	-2,56	2.001	26,89	26,60	33,20	24,75
Net S. Comunicacao	2,07	1,47	4.512	2,11	2,07	2,94	1,57
Petrobras Ordinary	21,44	1,9	10.682	21,49	21,15	29,79	20,42
Petrobras Preference	18,89	2,94	6.738	18,92	18,63	25,87	17,86
Santan. PtoRico	23,21	-0,64	4.800	23,74	23,21	26,85	19,44
Suzano	2,8	-	000	-	-	3,04	2,80
Suzano Petroq.SA Pr.	0,18	-	000	-	-	0,18	0,18
Telmex	27,65	0,91	5.000	27,65	27,50	30,56	26,35
Vale Do Rio doce Ord.	41,52	-1,38	2.006	41,90	41,52	49,53	35,26
Vale Rio doce	35,4	-0,28	4.550	35,85	35,40	43,20	31,05
Volcan C.M.	2,47	1,65	2.250	2,47	2,43	3,50	1,38

M.C.D.2022

FONDOS DE INVERSIÓN

Información facilitada por Morgan Stanley. Telf: 901 11 64

AHORRO CORPORACIÓN

Fondo	Voc	V. Liq.	R.Sem%	R.Mes%	R.Año%
AC Australasia	RV	3,83	-4,19	-8,96	4,99
AC Bienestar	RV	6,22	-1,43	-3,10	1,23
AC Cuenta FT	D	1.310,14	0,04	0,07	0,39
AC Deuda FT	RFC	13,75	0,04	-0,04	0,43
AC Dinero	D	1.323,71	0,05	0,09	0,56
AC Divisa		7,09	-0,15	-2,97	1,53
AC Emergentes	RV	4,33	-1,34	-6,06	1,20
AC Euroacciones	RV	4,18	-1,10	-2,67	-2,51
AC Eurofondo	RV	5,16	0,24	-2,17	5,72
AC Euromix	MRV	5,59	-0,49	-1,35	-0,62
AC Fondtesoro Plus	RFC	7,49	-0,24	-0,48	0,72
AC Iberoamerica	RV	5,39	2,13	-3,84	-2,55
AC Largo FT	RF	11,22	-0,02	-0,23	0,45
AC Multiestrellas Selec. 20	MRF	10,13	-0,62	-1,02	1,07
AC Multiestrellas Selec. 35	MRV	9,63	-0,77	-1,35	1,64
AC Multiestrellas Selec. 50	MRV	9,23	-0,92	-1,67	2,23
AC Multiestrellas Selec. 65	MRV	8,81	-1,08	-1,99	2,70
Invercaja 31	RFC	7,85	0,02	0,09	0,78

BANCO ATLÁNTICO

Fondo	Voc	V. Liq.	R.Sem%	R.Mes%	R.Año%
Atlantico Mixto	MRV	7,14	-1,08	-1,47	1,58
Atlantico Plus 2	GRF	8,76	-0,35	-0,34	0,64
Bolsatlantico	RV	10,22	-1,79	-2,40	2,25
Dineratlantico	D	1.468,74	0,04	0,06	0,38
Fondoatlantico	RFC	17,30	0,03	-0,03	0,31

BANCO COOPERATIVO

Fondo	Voc	V. Liq.	R.Sem%	R.Mes%	R.Año%
Credicoop Renta	RFC	86,84	-0,01	-0,01	0,67
Dinercoop	D	1.119,47	0,05	0,07	0,47
Rural Ahorro II	GRV	715,92	-0,68	-1,03	0,16
Rural Deuda	GRF	798,75	-0,15	-0,08	1,10
Rural Dinero	D	7.453,47	0,04	0,06	0,49
Rural Emergentes RV	RV	401,02	-1,07	-4,58	5,16
Rural Euro Renta Variable	RV	384,37	-1,48	-3,02	0,10
Rural Euroindice	GRV	699,78	0,05	0,07	0,59
Rural Indice	RV	459,06	-2,71	-4,09	1,64
Rural Mixto 25	MRF	655,80	-0,53	-0,61	1,01
Rural Mixto 50	MRV	1.071,85	-1,30	-1,50	1,19
Rural Renta Fija 5 Plus	RF	1.029,20	-0,11	-0,08	1,24
Rural RF Internacional	RFC	576,02	0,95	-0,72	2,59
Rural RV Internac.	RV	355,34	-0,99	-2,57	3,74
Rural Toledo 1	RFC	71,49	0,02	0,02	0,19

BANCO POPULAR

Fondo	Voc	V. Liq.	R.Sem%	R.Mes%	R.Año%
Eurovalor Bolsa Europea	RV	44,50	-1,67	-4,54	-2,19
Eurovalor Bolsa Internac.	RV	38,96	0,88	-2,14	1,12
Eurovalor Cesta Global	GRV	77,15	0,03	0,04	0,43
Eurovalor Eurotop C	GRV	67,07	0,06	-0,04	0,33
Eurovalor Gar.Bolsa Jap.	GRV	99,96	-1,30	-3,33	2,55
Eurovalor Global Asegurado	GRV	82,01	0,08	0,12	0,57
Eurovalor Interind. 2000	GRV	118,95	-0,38	-1,48	1,27
Eurovalor Interindices	GRV	72,70	-0,78	-2,45	1,58
Eurovalor Mixto 15	MRF	73,19	-0,26	-0,60	0,77
Eurovalor Mixto 30	MRV	68,77	-0,63	-1,53	1,03
Eurovalor mixto 70	MRV	2,56	-1,25	-3,39	-1,85
Eurovalor Patrimonio	RFC	73,95	0,06	0,10	0,53
Eurovalor RF Intern.	RFC	96,81	-	-0,35	1,53
Eurovalor Tesoreria	D	809,07	0,05	0,07	0,41

BANCO URQUIJO

Fondo	Voc	V. Liq.	R.Sem%	R.Mes%	R.Año%
Urquijo Capital	MRF	2,67	-0,55	-0,80	-0,57
Urquijo Dinero	D	2.259,24	0,05	0,06	0,39
Urquijo Global	RV	0,97	-	-	0,71
Urquijo Indice	RV	12,66	-2,01	-2,91	1,90
Urquijo Renta	RFC	22,37	0,04	-0,01	0,13

BANKINTER

Fondo	Voc	V. Liq.	R.Sem%	R.Mes%	R.Año%
BK Bolsa Europa	RV	24,59	-2,37	-4,91	-5,48
BK Dinero	D	1.214,15	0,04	0,07	0,47
BK Dinero 97	D	706,19	0,05	0,07	0,47
BK Fondo Bonos	RF	851,93	-0,75	-0,90	0,39
BK Mixto Espa a 50	MRV	1.149,57	-1,04	-1,82	0,48
Cuenta Fiscal III	RFC	1.008,69	-0,38	-0,47	-0,36

BARCLAYS BANK

Fondo	Voc	V. Liq.	R.Sem%	R.Mes%	R.Año%
Barclays Bolsa Espana	RV	18,57	-2,41	-4,05	1,83
Barclays Bolsa Euro	MRV	3,25	-1,64	-3,26	-0,95
Barclays Bolsa Global	RV	5.009,92	-1,97	-4,71	3,42
Barclays Bolsa USA	RV	3,92	1,65	-0,15	1,60
Barclays Bonos Corto	RFC	13,51	0,11	-0,10	0,64
Barclays Eurocash	D	829,79	0,06	0,08	0,43
Fondbarclays 1	MRF	13,87	-0,62	-0,85	0,36

BBVA

Fondo	Voc	V. Liq.	R.Sem%	R.Mes%	R.Año%
BBVA Bolsa 2	RV	16,30	-2,08	-3,60	1,81
BBVA Bono 2006 A	GRF	823,45	0,08	-0,19	1,53
BBVA Deuda FT	RF	154,31	0,05	-0,22	0,41
BBVA Dinero	D	1.900,89	0,05	0,06	0,41
BBVA Euroindices G.	GRV	683,38	-0,11	-0,34	0,68
BBVA Fondbolsa Japon 2	GRV	7,11	0,04	0,01	0,31
BBVA Fondbolsa Japon 3	GRV	7,47	0,05	-	0,32
BBVA Gar. Flexible III	GRV	924,57	0,05	0,04	0,47
BBVA Mixto 25	MRF	9,70	-0,22	-0,72	-0,65
BBVA Plan Renta	GRF	1.040,34	0,10	-0,30	0,94
BBVA Renove III	GRV	7,18	0,04	-0,03	0,23
BBVA RF Corto	RFC	16,23	0,03	0,02	0,26

BBVA PRIVANZA

Fondo	Voc	V. Liq.	R.Sem%	R.Mes%	R.Año%
Privanza Bolsa	RV	12,23	-	-	3,20
Privanza Dinero	D	6.461,10	0,06	0,06	0,47

BETA MEESPIERSON

Fondo	Voc	V. Liq.	R.Sem%	R.Mes%	R.Año%
Beta Acciones	RV	110,22	-2,27	-4,06	1,23
Beta Dinero	D	1.469,77	0,05	0,07	0,46
Beta Valor	MRV	14,08	-0,27	-0,96	1,99

BNP PARIBAS

Fondo	Voc	V. Liq.	R.Sem%	R.Mes%	R.Año%
BNP Ahorro	RF	10,78	-	-	0,15
BNP Bolsa	RV	15,95	-	-	3,70
BNP Global 15-85	MRF	8,78	-0,70	-0,79	-0,32
BNP Global 50-50	MRV	10,83	-2,23	-2,71	0,73
BNP Global 70-30	MRV	6,68	-2,31	-2,98	1,73

CAJA MADRID

Fondo	Voc	V. Liq.	R.Sem%	R.Mes%	R.Año%
Dinermadrid FT	D	1.281,36	0,04	0,05	0,37
Fondmadrid	D	1.535,74	0,04	0,06	0,42
Madrid Bolsa	RV	11,78	-1,95	-3,61	0,93
Madrid Bolsa Activa	GRV	6,66	0,06	-0,02	0,44
Madrid Bolsa Extra	GRV	8,45	0,44	0,34	0,82
Madrid Crecimiento II	GRF	7,52	0,05	0,04	0,48
Madrid Premiere	RFC	12,65	0,06	-0,20	0,94
Madrid Sect.Financ.Global	RV	5,70	1,32	-1,80	2,68
Plusmadrid	MRV	16,93	-1,33	-2,42	0,77

CAM (CAJA DEL MEDITERRANEO)

Fondo	Voc	V. Liq.	R.Sem%	R.Mes%	R.Año%
CAM Bolsa 1	GRV	10,84	0,08	-0,02	0,63
CAM Bolsa Europa	RV	4,66	-0,52	-2,40	-1,66
CAM Bolsa Gar. 3	GRV	8,97	-0,58	-1,72	1,26
CAM Bolsa Indice	RV	5,61	-1,33	-2,98	2,12
CAM Bonos 1	RFC	14,75	-0,02	-0,24	0,52
CAM Dinero 1	D	1.175,80	0,04	0,07	0,44
CAM Dinero Ahorro	D	731,08	0,04	0,07	0,43
CAM Europa Convergente	RV	8,03	0,42	-2,10	12,52
CAM Europa Pymes	RV	5,17	-1,92	-1,51	5,42
CAM Mixto 25	MRF	555,93	-0,26	-0,75	0,84
CAM Mixto Variable Europa	MRV	8,27	-0,78	-3,82	-0,53
CAM Mundial Bonos	RFC	637,51	-0,03	-0,72	1,25
Garanmed	GRV	77,66	-0,42	-0,80	1,21

CITIGROUP

Fondo	Voc	V. Liq.	R.Sem%	R.Mes%	R.Año%
Citicash Fund	D	981,42	0,07	0,11	0,63
Citidinero	D	737,11	0,07	0,10	0,58
Citifondo Lider	MRF	12,77	-0,45	-1,08	-0,33
Citifondo RV	RV	24,08	-2,04	-3,50	1,83
Citimoney	D	1.285,54	0,04	0,06	0,36

DEUTSCHE BANK

Fondo	Voc	V. Liq.	R.Sem%	R.Mes%	R.Año%
DB Alemania	MRV	8,43	-0,83	-0,80	-0,67
DB Diner	D	1.176,28	0,04	0,05	0,46
DB Europa bolsa	RV	7,23	-1,51	-1,47	-1,06
DB Invest	RFC	12,00	-0,11	-0,15	0,39
DB Mixta	MRV	17,31	-1,64	-1,67	0,62
DB Sectorial 2001	GM	9,73	0,88	0,76	0,80

ESPIRITO SANTO

Fondo	Voc	V. Liq.	R.Sem%	R.Mes%	R.Año%
Espirito Santo Cash	MRF	9,96	0,07	0,11	0,62
Espirito Sto. Bolsa España	RV	1.025,88	-2,23	-2,55	-
Espirito Sto. Cartera Global	RV	5,25	-0,40	-2,37	-3,20
Espirito Sto. Mix España 25	MRF	15,98	-0,37	-0,63	0,20
Espirito Sto. Mix España 75	MRV	9,75	-1,41	-1,79	0,36

IBERCAJA

Fondo	Voc	V. Liq.	R.Sem%	R.Mes%	R.Año%
Ibercaja Ahorro	RFC	16,12	-0,02	-	0,42
Ibercaja Bolsa	RV	12,47	-2,58	-3,31	1,69
Ibercaja Bolsa Europa	RV	4,62	-1,72	-3,34	0,43
Ibercaja Bolsa Internac.	RV	5,94	-1,44	-4,07	-1,08
Ibercaja Crecimiento	GRV	7,65	-	-	-
Ibercaja Dinero	D	1.555,45	0,05	0,07	0,46
Ibercaja Euro	GRV	6,82	-0,53	-0,63	1,28
Ibercaja Eurobolsas	MRV	6,68	-0,60	-1,04	0,30
Ibercaja Futuro	RFC	9,24	-0,12	-0,10	0,64
Ibercaja High Yield	RF	5,07	-1,50	-2,20	0,23
Ibercaja Renta Internac.	MRF	5,01	-0,17	-1,40	2,02
Ibercaja Renta Plus	MRV	5,75	-1,92	-3,21	0,99
Ibercaja Tecnologico	RV	1,83	-1,04	-4,19	-1,42

LA CAIXA

Fondo	Voc	V. Liq.	R.Sem%	R.Mes%	R.Año%
Fonc. 17Mixto Internacional	MRV	9,22	-0,83	-1,69	-0,05
Fonc. 18 RV Mixto Internacional	MRV	8,09	-0,83	-1,69	-0,06
Fonc.65 Bol Indice.Esp	RV	4,40	-1,96	-3,43	0,32
Foncaixa 57 RFLargo Euro	RFC	14,85	0,04	0,02	0,36
Foncaixa 94 FF Bolsa Europea	GRV	6,32	-0,20	-0,97	0,48
Foncaixa Ahorro 2	RFC	18,77	0,01	-0,02	0,13
Foncaixa Ahorro 31	RFC	2,33	0,04	0,01	0,33
Foncaixa Ahorro 34	RFC	9,60	0,07	0,06	0,63
Foncaixa Ahorro 36	RFC	12,18	0,04	0,02	0,36
Foncaixa Ahorro 7	RFC	16,43	0,07	0,06	0,62
Foncaixa Bolsa 33	RV	22,43	-1,79	-3,13	1,77
Foncaixa Cooperacion	RV	4,75	-1,33	-2,30	-0,16
Foncaixa Dinero 12	D	1.468,04	0,06	0,06	0,42
Foncaixa Internacional 1	RFC	0,36	-	-	3,16
Foncaixa Mixto 25	MRF	7,33	-0,57	-0,82	-0,33
Foncaixa Mixto 28	MRF	7,33	-0,57	-0,82	-0,32
Foncaixa Patrimonio 16	MRF	8,45	-0,22	-0,32	0,69

MAPFRE

Fondo	Voc	V. Liq.	R.Sem%	R.Mes%	R.Año%
Fondmapfre Bolsa	MRV	18,28	-1,40	-1,93	1,25
Fondmapfre Bolsa America	RV	5,05	1,32	-1,66	4,44
Fondmapfre Bolsa Gar.	GRV	11,07	0,05	0,02	0,44
Fondmapfre Dinero	D	1.296,74	0,05	0,07	0,40
Fondmapfre Diversificac.	MRV	9,71	-1,19	-1,83	1,06
Fondmapfre FT	RFC	12,77	0,03	-0,08	0,44
Fondmapfre Rta.	RFC	14,48	-	-0,22	0,53

MORGAN STANLEY

Fondo	Voc	V. Liq.	R.Sem%	R.Mes%	R.Año%
CARTESIO X-VALOR Y D		1.009,09	0,10	-0,39	0,91
CARTESIO Y-ACCIONES		1.008,45	0,27	-0,82	0,85
MS Ahorro	RFC	18,23	0,11	-0,04	0,69
MS Bolsa	RV	20,81	1,02	-2,19	1,80
MS Bolsa Internacional	RV	7,46	0,24	-1,06	1,81
MS Bolsaplus	RV	16,27	1,54	-0,72	2,00
MS Corp. Quality Plus		10,09	0,13	-0,07	0,87
MS Divisa	RFC	8,49	-0,27	-0,93	0,68
MS Euro Acciones	RV	6,35	0,34	-1,05	3,75
MS Euro Deuda	RF	7,79	0,23	-0,31	1,07
MS Euro Global	MRV	7,37	0,21	-0,49	1,65
MS Euro Indice	RV	5,39	1,48	-1,06	0,33
MS Euro Seleccion	RV	7,29	0,63	-3,10	4,41
MS Fiva	MRF	16,56	0,37	-0,30	0,40
MS Fondo	RFC	23,51	0,12	-	0,83
MS Fondo 19	MRV	16,93	0,44	-0,44	1,55
MS Fondo 25	D	877,37	0,05	0,10	0,59
MS Fondtesoro	RFC	13,94	0,12	-0,11	0,51
MS Gran Selección II	RV	2,53	0,27	-0,92	-3,83
MS Latinoamérica	RV	4,33	-0,03	-3,28	-2,58
MS Multigestión Agresivo	RV	14,77	-0,11	-2,48	2,08
MS Multigestión Conservador	RF	11,77	-0,07	-0,96	1,47
MS Multigestión Moderado	RF	12,69	-0,11	-1,79	1,80
MS Multigestión RV	RV	5,57	-0,30	-3,50	1,53
MS Renta Internacional	RF	17,70	-0,28	-1,33	1,09
MS Triple Oportunidad FIM	GRV	7,96	0,42	-0,70	0,40
MS USA Garantizado	GRV	6,67	0,24	-0,02	0,16
MSS Asian Equity A	RV	14,97	0,34	-5,79	-0,33
MSS Emerging Mark Eq A	RV	12,02	0,25	-4,98	-0,08
MSS Euro Strategic Bd A	RF	26,69	0,53	-0,22	1,25
MSS Europ. Curr. High Yld A	RF	9,83	-	-2,58	-
MSS European Value Eq A	RV	23,45	1,12	-0,64	4,83
MSS Global Brands A	RV	31,38	-0,95	-1,66	7,14
MSS Global Sm Cap Val A	RV	19,64	0,36	-3,87	9,11
MSS Global Value Eq A	RV	28,55	-0,24	-2,43	5,35
MSS Japanese Value Eq A	RV	6,46	2,54	-5,83	7,67
MSS Sel. Diversi. A		25,18	1,00	-0,24	1,90
MSS Select Glob.Conv		28,27	0,14	-0,98	2,73

RENTA 4

Fondo	Voc	V. Liq.	R.Sem%	R.Mes%	R.Año%
Renta 4 Acciones Mixto	MF	4,77	-1,50	-1,48	0,51
Renta 4 Ahorro	RF	12,39	-0,05	0,62	0,85
Renta 4 Bolsa	RV	14,41	-2,28	-1,91	1,33
Renta 4 Fondtesoro	RFC	76,51	0,04	0,05	0,54
Renta 4 Intern.	MRF	7,18	-0,66	-0,09	0,70

SCH

Fondo	Voc	V. Liq.	R.Sem%	R.Mes%	R.Año%
Banesto Dinero	RFC	15,40	0,01	0,01	0,22
Banesto G Bolsa Eur.2003A	GRV	8,87	-0,66	-1,31	-0,23
BCH 2004 A	GRF	75,83	-	-	1,40
BCH Acciones	RV	10,27	-1,97	-3,43	1,77
BCH Bonos Fondtesoro	RF	742,95	-0,02	-0,22	0,74
BCH Fondimo 1	D	1.787,53	0,05	0,06	0,42
BCH Interes Diario	RFC	7,75	0,01	0,01	0,10
BSN Banif Acc. Esp.	RV	26,40	-2,04	-3,49	1,72
BSN Banif Dinero	D	1.813,07	0,05	0,08	0,49
BSN Banif Europa RF	RFC	18,50	0,04	-0,19	0,71
BSN Banif Tesoreria FT	D	1.116,50	0,04	0,06	0,35
Dineractivo	D	1.442,43	0,04	0,06	0,39
Fonbanesto II	RF	12,26	0,01	-0,23	0,61
Fonventure	RV	17,09	-0,16	-3,44	2,74
Sant. A Bolsa Indices	GRV	1.180,14	-0,59	-1,10	1,50
Sant. Acciones	RV	2,07	-1,54	-3,08	-2,28
Sant. Ahorro	RFC	15,14	0,01	0,01	0,10
Sant. Siglo XXI 3	GRF	11,65	0,02	0,03	0,30
Sant. Tesoreria	D	1.573,13	0,05	0,07	0,47
SCH Acc.Espa olas 1 Plus	RV	13,75	-2,11	-3,04	2,30
SCH Mixto Renta Fija 90/10	MRF	10,43	-0,11	-0,47	-

** C: Convertibles; D: Dinero; GA: Gestión Alternativa; GM: Garantizados Mixtos; GRF: Garantizados RF; GRV: Garantizados RV; I: Inmobiliarios; MD: Mixtos Dinamicos; MF: Mixtos Flexibles; MRF: Mixtos RF; MRV: Mixtos RV; RF: R.Fija; RFC: RF Corto Plazo; RV: R.Variable; W: Warrants.*

DIVISAS RESPECTO AL EURO

1 EURO = X DIVISAS	
Dólar EE UU	1,225
Libra esterlina	0,667
Yen japonés	135,770
Franco suizo	1,530
Corona sueca	9,115
Corona danesa	7,438
Corona noruega	8,212
Dólar canadiense	1,669
Dólar australiano	1,716
Dólar neozelandés	1,942
Esloti polaco	4,645
Forinto húngaro	251,200
Corona eslovaca	40,000
Corona checa	31,770
Libra chipriota	0,585
Corona estona	15,597

CAMBIO FIJO DEL EURO

Divisa	Euros
Peseta	166,386
Marco alemán	1,95583
Franco francés	6,55957
Franco belga	40,3399
Libra irlandesa	0,787564
Lira italiana	1936,27
Franco luxemburgués	40,3399
Florín holandés	2,20371
Chelín austriaco	13,7603
Escudo	200,482
Marco finlandés	5,94573

TIPOS DE INTERÉS (MIBOR)

Plazo	Tipo Medio
Mibor a 1 Año	2,313
Mibor a 1 Día	2,077
Mibor a 1 Mes	2,087
Mibor a 1 Semana	2,077
Mibor a 2 Meses	2,097
Mibor a 2 Semanas	2,077
Mibor a 3 Meses	2,11
Mibor a 6 Meses	2,16
Mibor a 9 Meses	2,223
Bono Español 10 años	**4,35**
Diferencial con Alemania	**5**

EURIBOR

Plazo	Tipo Medio
1 Semana	2,054
1 Mes	2,061
2 Meses	2,074
3 Meses	2,09
6 Meses	2,144
10 Meses	2,247
1 Año	2,313

CRÉDITOS HIPOTECARIOS

Marzo 2004	Tipo de interés%
Bancos	3,241
Cajas de Ahorro	3,46
Media Entidades de Crédito	3,358
CECA	4,625
Mibor a 1 año	2,056
Euribor a 1 año	2,055

MERCADO DE DEUDA

Bonos	Tipo Medio%
Bono a 3 años	3,145
Bono a 5 años	3,484

Obligaciones	Tipo Medio%
Obligaciones 30 años	4,975
Obligaciones 10 años	3,715
Obligaciones 3 años	-0,74
Obligaciones 5 años	2,141

METALES

Básicos en $/Tm.	Contado	3 Meses
Aluminio	1.638	1.645
Cobre	2.757	2.672
Estaño	9.545	-
Níquel	11.900	11.825
Plomo	878	819
Zinc	1.031	1.052

Preciosos en $/Onza	Contado	3 Meses
Oro	421,80	-
Paladio	326,00	-
Plata	8,10	-
Platino	906,00	-

Morgan Stanley

El tiempo pone a cada uno en su sitio

MADRID. Serrano, 55.
Tel.: 91 412 10 00 www.morganstanley.es

Morgan Stanley. Desde 1935, líderes en Servicios Financieros

M.C.D.2022

▶POSGUERRA IRAQUÍ

El Consejo de Gobierno elige a un chiita como futuro primer ministro

El candidato, Iyad Alawi, es un médico laico que fue secretario del Acuerdo Nacional iraquí y que ha sido considerado por algunos medios como uno de los hombres de la CIA en Iraq

• El secretario general Naciones Unidas, Kofi Annan, y su asesor en Iraq, Lajdar Brahimi, respetan la elección, aunque aún no han tomado una decisión al respecto.

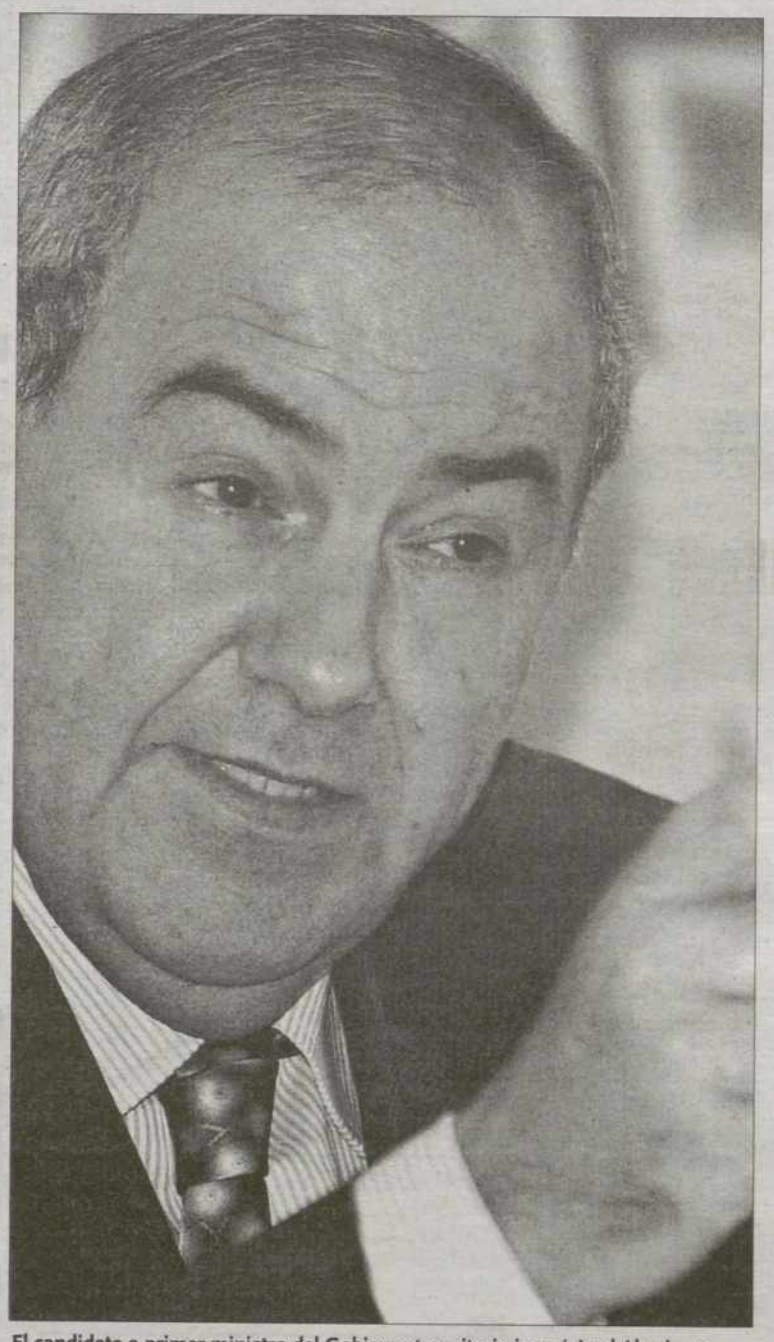

El candidato a primer ministro del Gobierno transitorio iraquí, Iyad Alawi. / AP

EUROPA PRESS/ BAGDAD

El Consejo de Gobierno Iraquí (CGI) nombró ayer a uno de sus propios miembros, Iyad Alawi, un médico chiita de tendencia laica, como el próximo primer ministro del Gobierno transitorio que regirá el país tras el traspaso de soberanía previsto para el próximo 30 de junio.

El portavoz del CGI, Hamid al Kifaei confirmó que Alawi será el futuro primer ministro del Gobierno provisional que dirigirá Iraq hasta la celebración de elecciones a principios de 2005, según los planes diseñados por EEUU. La designación de Alawi se produjo ayer en una sesión celebrada a la que asistió el Administrador Civil estadounidense, Paul Bremer.

Alawi, de 58 años, médico de profesión, fue secretario general del Acuerdo Nacional Iraquí, un grupo de oposición al régimen de Sadam Husein formado en su mayoría por antiguos oficiales desertores del Ejército iraquí, y para algunos es considerado un hombre de la CIA en Iraq.

A última hora de ayer, el enviado de Naciones Unidas al país, Lajdar Brahimi, no ha tomado una decisión al respecto, según aseguró un funcionario de la organización, aunque indicó que respeta la propuesta del Consejo de Gobierno. Mientras, el presidente estadounidense, George W.Bush, señaló que el traspaso será «pleno y completo».

Brahimi está trabajando a contrarreloj para lograr un consenso que permita la formación de un gobierno interino iraquí e informar al Consejo de Seguridad de la ONU, que deberá votar un proyecto estadounidense que defina la transición en el país árabe. Los esfuerzos del diplomático empezaron ayer a dar sus frutos, después de que el Consejo de Gobierno propusiera para el cargo a Alawi. Un portavoz de la ONU sostuvo que Brahimi, al igual que Kofi Annan respetan la decisión iraquí.

APOYO DE POWELL. El secretario de Estado norteamericano, Colin Powell, dejó claro ayer el apoyo de Washington a Brahimi. «Me alegro de que Alawi tenga ese apoyo, pero nosotros trabajamos con el embajador Lajdar Brahimi, cuya opinión estamos aguardando», declaró el jefe de la diplomacia estadounidense en el Centro de la Prensa Extranjera en Washington.

«No tenemos en este momento una posición sobre el candidato, porque esperamos la opinión del embajador Brahimi y él necesita tiempo para concluir su trabajo», recalcó Powell. La fecha límite que se impuso el enviado especial para la formación del gobierno es el 30 de mayo, con el objetivo de otorgar un mes a los integrantes del futuro gobierno antes de asumir el poder. El Consejo de Seguridad planea pronunciarse sobre el proyecto de resolución presentado el pasado lunes por Washington y Londres para acompañar la transición política en Iraq después de la presentación del informe de Brahimi.

El enviado de la ONU realiza desde el 6 de mayo intensas gestiones en Iraq con el objetivo de formar el gobierno que asumirá el poder entre el 30 de junio y las elecciones generales previstaspara enero del próximo año.

TRASPASO «PLENO». El presidente estadounidense, George W. Bush, tras reunirse con el primer ministro danés, Anders Fogh Rasmussen, ayer en Washington, afirmó que el Gobierno que dirigen las tropas de la ocupación realizarán «un traspaso de soberanía pleno y completo». Bush trataba así de barrer las dudas que existen sobre los poderes que le entregará al nuevo gobierno.

> George **Bush** asegura que realizarán un «traspaso de soberanía **pleno** y **completo**»

Además, recordó que su Gobierno está trabajando para conseguir cuanto antes una resolución de Naciones Unidas. «Estamos haciendo grandes progresos en ese sentido», afirmó.

Asimismo, Bush expresó su voluntad para seguir trabajando, también con los países alrededor del mundo, para ganar el apoyo para un nuevo gobierno en Iraq. «Así los iraquíes tendrán la oportunidad de vivir en una sociedad libre y justa como la nuestra», aseguró.

Al Sadr no desmantelará la milicia si sigue la ocupación

AGENCIAS / BAGDAD

El jefe radical chiita Muqtada Sadr afirmó ayer que no desmantelará su milicia, el Ejército del Mehdi, mientras que las fuerzas de ocupación no dejen Iraq, a pesar de que indicó que acatará las directrices de los dirigentes religiosos del país. «Que se retiren de Iraq y habrá una solución pacífica», declaró Sadr, preguntado sobre la petición de las fuerzas de la coalición dirigida por Estados Unidos de que se rindiera y desmantelara su milicia.

Estas declaraciones se produjeron el mismo día que soldados de EEUU y milicianos chiitas protagonizaron enfrentamientos esporádicos en Kufa, una de las ciudades donde el jueves se declaró el alto el fuego, junto a Kerbala y Nayef, que amanecieron en tensa calma.

Además, dos periodistas japoneses murieron ayer carbonizados en Mahmudiya, tras ser atacados por miembros de la milicia cuando desempeñaban su trabajo. Mientras, la coalición liberó ayer a otros 600 presos de la cárcel de Abu Ghraib, denunciada por presuntos torturas.

! EN EL MUNDO

1 ESLOVAQUIA

La OTAN, preparada para acoger a sus nuevos miembros

■ La OTAN está preparada para acoger a nuevos miembros en el año 2007 o incluso antes, dependiendo del nivel de preparación de los respectivos candidatos, dijo ayer en Bratislava el presidente de la Asamblea Parlamentaria de la Alianza Atlántica, el estadounidense Douglas Bereuter. Unos 600 delegados de los países miembros de la OTAN y de estados asociados y observadores se reúnen entre ayer y el próximo martes en la capital eslovaca bajo estrictas medidas de seguridad.

2 SUDÁN

Naciones Unidas se involucrará en la crisis humanitaria

■ La grave situación que atraviesa Sudán, con la peor crisis humanitaria del mundo, ha obligado a la ONU a involucrarse en el conflicto, pese a las presiones ejercidas por el país africano para mantener a la organización al margen. La cuestión del Sudán se han mantenido hasta ahora fuera de la agenda del Consejo de Seguridad, debido a las presiones de los miembros árabes como Argelia y Pakistán.

3 PAKISTÁN

Las tropas de EEUU no entrarán en el país sin autorización

■ Los militares de EEUU destacados en Afganistán han asegurado a sus colegas paquistaníes que no volverán a entrar en territorio de Pakistán sin autorización. Ambos países se comprometieron a vigilar con mayor intensidad el cruce de la frontera entre Pakistán y Afganistán, donde se refugian numerosos miembros del grupo Talibán y componentes de la organización Al Qaeda.

4 ITALIA

Roma advierte de amenazas ante la visita de Bush

■ El ministro italiano de Interior, Giuseppe Pisanu, advirtió ayer de que existen «graves amenazas» ante la próxima visita del presidente de Estados Unidos, George W. Bush, a Italia prevista para el 4 y 5 de junio, así como el 2 de junio, fiesta de la República. «Se esperan graves amenazas, que nos preocupan pero no nos dan miedo», comentó el ministro del Interior.

M.C.D.2022

▶ REINO UNIDO

Condicionan la extradicción del imán a que no se le aplique la pena capital en EEUU

AGENCIAS / LONDRES

Reino Unido no autorizará la extradición a Estados Unidos del imán radical Abu Hamza al Masri, a menos que Washington se comprometa a que no le condenará a muerte, según declaró ayer el ministro británico de Interior, David Blunkett.

«Todos sabemos que es necesario llegar a un acuerdo sobre esta extradición, y eso significa que debe haber un compromiso según el cual, cualquiera que sea la condena pronunciada, no será la pena de muerte», declaró Blunkett.

Algunos de los cargos que Washington imputa al imán, al que Estados Unidos acusa de once delitos de terrorismo, se castigan en ese país con la pena capital.

Hamza, relacionado con Al Qaeda y conocido por sus incendiarios discursos contra Occidente, fue detenido en la madrugada del jueves en su casa londinense, a petición de Estados Unidos, y un tribunal británico ordenó ese mismo día que permanezca bajo custodia.

El fiscal general de EEUU, John Ashcroft, anunció el inicio de los trámites para pedir la extradición del clérigo, a quien acusa de conspirar en un secuestro en Yemen en 1998 en el que murieron cuatro rehenes y de dar apoyo logístico a organizaciones terroristas, como Al Qaeda.

El ministerio británico de Interior también relaciona al imán con el Grupo Islámico Armado de Argelia.

▶ ORIENTE PRÓXIMO

Ariel Sharon no someterá a votación su plan de desconexión

EP / JERUSALÉN (ISRAEL)

El primer ministro israelí, Ariel Sharon, decidió ayer que no va a someter a votación su plan de retirada de la franja de Gaza en la reunión de su Gobierno del próximo domingo, según informó el diario *Haaretz*.

En su lugar, Sharon presentará su plan revisado, una nueva versión que fue rechazada en un referéndum entre los miembros de su partido.

Este nuevo plan prevé la retirada en cuatro etapas de la franja de Gaza, cada una de las cuales deberá ser aprobada individualmente.

En la reunión del domingo, los ministros debatirán la propuesta, pero no habrá votaciones, según informó un responsable del Gobierno.

Ayuda para La Española

La Fuerza Multinacional ha transportado oficiales de la ONU y de organizaciones no gubernamentales para evaluar el desastre, con el fin de calcular la ayuda humanitaria que se requiere en la isla caribeña de La Española, afectada por graves inundaciones provocadas por las torrenciales lluvias en Haití, que han dejado más de 1.700 muertos. La deforestación en los bosques del centro de la isla aparece como una de las causas. En la República Dominicana se han registrado más de 700 muertos en Jimaní. / FOTO: O.B. (EFE)

Un seísmo sacude de nuevo Irán y mata a una treintena de personas

El terremoto, de entre 6,1 y 5,5 grados en la escala Richter, destruyó 80 pueblos del norte del país • El carácter endeble de las casas hace temer que el número de víctimas aumente

• El movimiento sísmico tuvo su epicentro entre las localidades Yush y Baladeh, situadas ambas en la provincia de Mazandaran, a unos 70 kilómetros al norte de Teherán.

AGENCIAS/ TEHERÁN

Un terremoto de entre 6,1 y 5,5 grados en la escala de Richter se registró ayer en la ciudad iraní de Sary, próxima al mar Caspio, al noreste de Teherán, según informó la Televisión Oficial iraní

El terremoto, que destruyó al menos 80 localidades del norte de Irán, y al que le siguieron varios temblores, causó la muerte de las menos 32 personas y heridas a unas sesenta, según informaron diversas fuentes.

La televisión estatal iraní informó de 12 muertos y 66 heridos en la provincia de Mazandarán, que es una de las tres más afectadas, junto a las provincias Qazvin y Teherán.

En la provincia de Qazvin hay al menos veinte muertos, según el director de Relaciones Publicas de la Asociacion de Media Luna Roja, Noor Bahks, citado por la agencia estudiantil de noticias ISNA. Al parecer, hay decenas de aldeas destruidas por el seísmo, pero las informaciones que habían llegado hasta el momento eran escasas.

El Instituto Geofísico de la Universidad de Teherán señaló que el terremoto tuvo una intensidad de 5,5 grados en la escala abierta de Richter, pero otros institutos sismológicos en Europa y EEUU elevaron la graduación hasta 6,2 grados en la misma escala.

CON RÉPLICAS. El seísmo se produjo ayer a las 17,08 hora local (12.38 gmt) y tuvo su epicentro entre dos localidades llamadas Yush y Baladeh, situadas ambas en la provincia de Mazandaran, a unos 70 kilómetros al norte de Teherán.

Al primer temblor siguieron otras réplicas de 4,4 y 4,3 grados en la hora siguiente, según el Instituto universitario de Teherán.

Los temblores, y sobre todo el primero, se percibieron con toda claridad en Teherán, donde muchos ciudadanos salieron de sus casas y se precipitaron a las calles temiendo lo peor.

> El último gran terremoto en el país fue el que devastó **Bam** y causó **26.271 fallecidos**

Al menos 80 localidades fueron destruidas ayer en entre un 20 y cien por cien en la región de Qazvine por el terremoto que sacudió el norte de Irán, según declaró a la televisión pública el gobernador de la provincia, Massud Emami. «Ha habido víctimas», añadió sin dar más precisiones.

GRAN SENSIBILIDAD. Irán se encuentra en una zona de gran sensibilidad sísmica, y los movimientos sísmicos se producen con bastante frecuencia.El último y más grave terremoto se produjo en la ciudad de Bam (sureste del país) en diciembre, y dejó 26.271 muertos, en lo que fue uno de los terremotos más graves de la historia moderna en el mundo.

La alta mortalidad que causan los terremotos en Irán se debe en gran parte al carácter endeble de las construcciones, especialmente en las zonas rurales. Por este motivo, el número de muertos o desaparecidos por el seísmo de ayer podría ascender en las próximas horas.

La 'Operación Cóndor' lleva de nuevo ante la Justicia chilena a Augusto Pinochet

EFE / SANTIAGO DE CHILE

Inesperadamente, la Justicia chilena acogió ayer una petición de desafuero contra Augusto Pinochet en el proceso por la *Operación Cóndor*, resolución apelable que lleva nuevamente al ex dictador de 88 años a los tribunales.

Con el fallo de la Corte de Apelaciones de Santiago, el ex dictador queda otra vez a las puertas de ser procesado y de afrontar al juez Juan Guzmán, que lo enjuició el 29 de enero de 2001 por 75 crímenes de la llamada *Caravana de la muerte*, causa en la que finalmente fue exonerado «por demencia».

Esta vez, Guzmán tramitó el desafuero de Pinochet como parte de la investigación que lleva desde 1998 por la desaparición de chilenos que fueron detenidos en los países vecinos, víctimas de la coordinación de los servicios de información de las dictaduras de Sudamérica en los años 70, en la llamada *Operación Cóndor*.

Aunque renunció a su cargo como senador vitalicio, Pinochet está protegido por un fuero especial que le otorgó el Parlamento como ex gobernante (1973-1990).

El 1 de julio de 2002 la Corte Suprema había exonerado definitivamente al ex general por «demencia progresiva e incurable» en el caso *Caravana de la Muerte*, fallo que le había protegido en dos procesos de desafuero.

El dictamen fue recibido ayer en Santiago con júbilo y aplausos por los más de 60 familiares de detenidos desaparecidos que acudieron a los tribunales.

M.C.D.2022

CUMBRE DE GUADALAJARA

Los jefes de Estado y de Gobierno que se dan cita en Guadalajara (México) posan para la foto oficial. / M.DELGADO (EFE)

La UE e Iberoamérica pactan una nueva alianza como contrapeso a Estados Unidos

El Gobierno de Cuba genera gran malestar entre el resto de países al criticar el «imperialismo» americano y la «cobardía» europea

• Los dirigentes de 58 países dan un contundente respaldo al multilateralismo y a la reforma de la ONU como garantía de orden mundial.

EFE / GUADALAJARA (MÉXICO)

La Cumbre de Guadalajara dio ayer nacimiento a una nueva alianza entre la UE y Latinoamérica que se perfila como un contrapeso a Estados Unidos y que se ha estrenado con un fuerte alegato en defensa de un sistema multipolar que refleje las aspiraciones de todas naciones.

Cuba fue de nuevo la nota discordante repartiendo duras críticas tanto al «imperialismo» de Estados Unidos como a la «cobardía» de la Unión Europea, lo que generó un gran malestar.

Los dirigentes de 58 países, que representan más de mil millones de personas y un 30% de los miembros de Naciones Unidas, dieron un contundente respaldo al multilateralismo y a la reforma de la ONU como garantía de orden mundial.

CONDENA. La reprobación al unilateralismo de Estados Unidos fue constante en la reunión, aunque fracasó el intento del canciller cubano, Felipe Pérez Roque, por la oposición europea, de incluir en la *Declaración de Guadalajara* una condena citando a ese país por las medidas económicas contra la isla y el abuso contra los prisioneros en Guantánamo y en Iraq.

Durante la cumbre, el gobierno de La Habana difundió una nota en la que criticaba duramente la postura de la UE en la discusión del documento final y acusó a los países europeos de actuar «como un rebaño de corderos subordinados a Estados Unidos».

La III Cumbre birregional ha servido como ensayo de concertación política y comercial en favor del multilateralismo, uno de los objetivos de la estrategia europea de seguridad y que se ve con simpatía al otro lado del Atlántico.

El presidente de la Comisión Europea, Romano Prodi, afirmó en su discurso que «el nuevo reto para Europa es construir un sistema multilateral respetado por todos» y que de soluciones concretas a problemas globales.

«Hoy consolidamos un nueva y plena relación entre lo que, en definitiva, son las dos mitades de un mismo mundo occidental» y es posible abordar conjuntamente un amplio abanico de posibilidades a nivel internacional, como la reforma de las Naciones Unidas, subrayó el presidente español, Jose Luis Rodríguez Zapatero.

En el mismo sentido insistió el mandatario mexicano, Vicente Fox, que consideró la Cumbre una inmejorable oportunidad para ratificar compromisos y dar «nuevos contenidos y alcance» a la cooperación birregional.

El presidente venezolano, Hugo Chávez, advirtió que Estados Unidos no puede seguir siendo el árbitro internacional y que Europa y América Latina deben asumir posiciones muy firmes en la construcción de un mundo pluripolar «en un momento de ofensiva».

Aunque también fue muy crítico hacia Washington, Chávez se distanció de Cuba al considerar que en esta III Cumbre de América Latina y el Caribe con la UE «ya hay un contexto nuevo» por la irrupción de gobiernos con una corriente que se aleja del neoliberalismo radical.

Zapatero se compromete con la igualdad

El presidente del Gobierno español, José Luis Rodríguez Zapatero, está dispuesto a desarrollar un compromiso político con la igualdad de oportunidades y la lucha contra la pobreza en Iberoamérica y que esta intención sea una máxima de la política exterior de España.

La secretaria de Estado de Cooperación Internacional, Leyre Pajín, presente también en esta Cumbre, avanzó que el jefe del Gobierno español expresará su apuesta por el avance de la democracia y la economía iberoamericana vinculando ese proceso a la igualdad de oportunidades.

Ya en la inauguración de esta jornada, Rodríguez Zapatero, quien fue el primero en tomar la palabra como representante del país que albergó la edición anterior de este tipo de reuniones, animó al resto de líderes participantes en la Cumbre a promover con un enfoque común un mundo más justo, solidario, en paz y con respeto a los derechos humanos.

PANORAMA

OIEA

Libia dispone de material e instalaciones para fabricar armas nucleares

AGENCIAS /VIENA

Libia disponía de las instalaciones y el material necesario para ser utilizados de alguna forma para la construcción de armas nucleares, asegura la Organización Internacional de Energía Atómica (OIEA) en un informe interno elaborado para la Junta de Gobernadores de ese organismo de la ONU en Viena.

En el documento los expertos de la OIEA añaden que en las centrifugadoras de gas inspeccionadas en el país africano encontraron huellas de uranio altamente enriquecido, sustancia utilizable para el desarrollo de armas atómicas.

El informe llega a la conclusión de que el trabajo de las inspecciones debe continuar, ya que existen aún aspectos del programa nuclear libio que deben ser investigados.

Libia abrió el año pasado su programa nuclear a las inspecciones del OIEA después de anunciar que abandonaba todos sus esfuerzos de construir armas de destrucción masiva.

Los inspectores quieren determinar el origen de las casi dos toneladas de uranio que Libia adquirió en 2001. Otras fuentes diplomáticas indicaron que la AIEA tendría pruebas de que Corea del Norte entregó secretamente a Libia uranio que puede ser enriquecido para utilización militar, bajo la forma de gas de hexafluórido de hidrógeno (UF6) en un contenedor gigante.

VENEZUELA

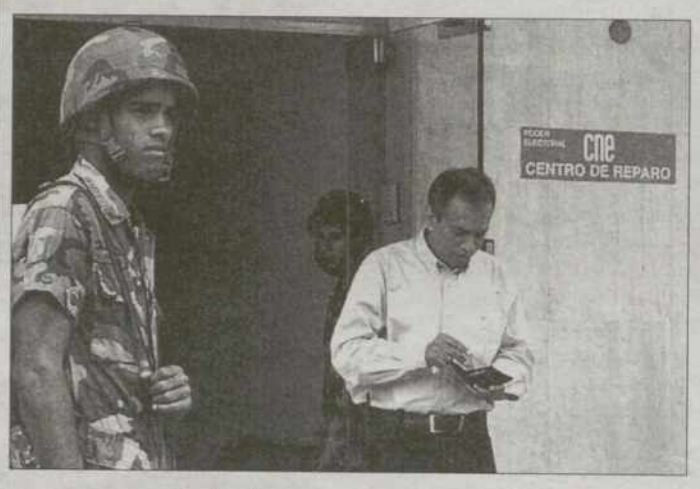

Oportunidad para la oposición. Desde ayer, y durante los tres próximos días, los venezolanos que firmaron en noviembre pasado a favor de un referéndum revocatorio del mandato de Hugo Chávez están llamados a confirmar o anular aquella decisión. Este proceso es un nuevo intento de hallar una salida constitucional a la crisis política que vive Venezuela. / EFE

ESTADOS UNIDOS

Una madre halla decapitados a sus tres hijos

Una mujer de origen hispano encontró ayer decapitados a sus tres hijos cuando volvía del trabajo a su apartamento en la ciudad estadounidense de Baltimore (Maryland), informaron fuentes policiales. Añadieron que los tres niños (dos varones y una hembra) tenían entre diez y seis años de edad, pero declinaron identificarlos. La Policía detuvo posteriormente a dos hombres en relación con el asesinato de los tres menores hispanos. Las autoridades identificaron a los sospechosos, que, según la Policía hicieron declaraciones incriminatorias, como Adán Espinosa Canela, de 17 años, y Policarpio Espinosa, de 22, pero no indicaron su relación con las víctimas.

SEGURIDAD

Las aerolíneas, obligadas a informar sobre los pasajeros a EEUU ■ El acuerdo internacional firmado ayer entre la Unión Europea y Estados Unidos en Washington, que entra en vigor de forma inmediata, establece la obligación de las aerolíneas a entregar a las autoridades norteamericanas toda una serie de datos personales que serán utilizados en la lucha contra el terrorismo. El acuerdo fue rubricado por el Secretario de Seguridad Interior, Tom Ridge, y el embajador irlandés Noel Fahey en representación de la Presidencia de la UE.

INDIA

El nuevo Gobierno derogará la ley antiterrorista ■ El nuevo Gobierno de la India derogará la actual ley antiterrorista, que comentaristas locales y organizaciones de defensa de los derechos humanos han calificado de herramienta del anterior ejecutivo para atacar a sus rivales políticos. «Dado el abuso que se ha producido de la ley será derogada», argumentaron.

M.C.D.2022

▶ FÚTBOL
La selección se concentra en Madrid para la Eurocopa

▶ FÚTBOL
Butragueño, próximo director general del Real Madrid, afirma que «hay que ayudar a Camacho a formar un equipo ganador»

▶ FÓRMULA1
Alonso, octavo en los entrenamientos del GP de Europa

Salvatol espera que Millenium acceda a pagar las pérdidas

El grupo toledano está dispuesto a asumir más poder en caso de una negativa

FRANCISCO J. RODRÍGUEZ / TOLEDO

La falta de acuerdo entre los dos máximos accionistas del CD Toledo -los grupos Salvatol y Millenium- a la hora de aprobar los ingresos y gastos de la pasada temporada ha dado comienzo a una cuenta atrás para que los empresarios toledanos decidan asumir más responsabilidades en la gestión del club.

Tras presentar el grupo Salvatol en la noche del jueves su balance económico de la pasada temporada, con 43 millones de pesetas aún por aportar, y producirse las reticencias de Millenium a aprobar y poner la mitad de esas pérdidas, los empresarios toledanos se mantienen ahora a la espera de que sus socios en el consejo de administración se decidan a cumplir su palabra aportando, a partes iguales, los gastos de la campaña 2003/04.

De momento, la negativa de Millenium viene propiciada -según ha explicado José Luis Hernández, su representante en el consejo de adminitración- porque dependen del visto bueno de su principal inversor: José María Tejero, de la empresa Canarias Investiment; persona que quiere realizar una auditoria para ver plasmadas legalmente las cuentas del club.

Al margen del grado de desconfianza que esta acción presenta, algo que vuelve a hacer patente el distanciamiento entre los dos máximos accionistas del CD Toledo, el grupo Salvatol -integrado por Ramón García Samaranch, Juan Bueno, Laureano Sánchez, Manuel Torres Astilleros y Antonio Muñóz Perea- está dispuesto a conceder algo de tiempo para que tanto Millenium como Canarias Investiment accedan a aportar la mitad de esos 43 millones de pesetas.

Con todo, los plazos existen, y los propios empresarios toledanos no están dispuestos a dejar pasar el tiempo condenando la planificación deportiva de la próxima temporada.

Por este motivo, el grupo Salvatol espera recibir una respuesta definitiva antes de que se cumplan los avales con los que liquidaron a la práctica totalidad de la plantilla verdiblanca, unos pagarés que caducan a finales del presente mes.

El presidente del CD Toledo, Ramón García Samaranch -a la derecha en la imagen-, es la cabeza visible de Salvatol. / V. B.

Así, cuando haya que aportar los pagos a los futbolistas -algo que situará definitivamente los gastos en unos 50 millones de pesetas- se espera que la empresa Millenium responda aportando dinero, un gesto que convencería a Salvatol de las intenciones de continuidad de sus socios.

De no producirse ni siquiera ese movimiento, los empresarios toledanos tendrían que tomar la decisión de hacer frente a la situación, viéndose en la tesitura de tener que asumir el control del club sin el consenso de Millenium.

De esta forma, la ampliación de capital, o la ampliación para posterior reducción, sería la fórmula que más interesaría a los empresarios toledanos, que podrían adquirir, con el dinero que han tenido que poner en los gastos, acciones de la entidad, reduciendo así el poder en el consejo de administración de sus socios.

Con esta fórmula, Salvatol lograría tener poder de decisión en la parcela deportiva -este último año gestionada por Millenium-, optando por configurar un equipo para intentar buscar el ascenso a Segunda B.

De momento, no está nada decidido, y Salvatol se mantiene a la espera para poder hacer su siguiente movimiento. Millenium debe responder a la pérdidas de este año como lo han hecho sus socios y, aunque están en su derecho a solicitar una auditoria, la falta de tiempo vuelve a ser el principal enemigo del CD Toledo de cara a planificar un buen proyecto, deportivo y económico, para su nueva andadura en Tercera.

Sin planificación deportiva

Los problemas con los que se están encontrando los dos máximos accionistas del CD Toledo a la hora de llegar a un acuerdo en las cuentas de la presente temporada, y el presupuesto para la siguiente, siguen congelando la planificación deportiva para la temporada 2004/05. De esta forma, el técnico Guillermo López sigue sin estar confirmado al frente del banquillo verdiblanco y, por lo tanto, tampoco se ha comenzado a negociar con los jugadores que interesan para el proyecto en Tercera División. Además, por si eso fuera poco, en el seno de la junta directiva existen en la actualidad varios candidatos a sustituir a López al frente del vestuario verdiblanco. Javier Rosado, del Torpedo, Juanjo Bermúdez, del Torrijos, y un tercero sin confirmar que baraja la empresa de representación de futbolistas Millenium forman la terna de futuribles entrenadores del conjunto capitalino. Con todo, hasta que no se solucione el apartado económico no se moverá ficha en el terreno deportivo, algo que tan solo va en perjuicio del CD Toledo.

Pablo dice adiós al Talavera para volver a tierras almerienses

RAQUEL JIMÉNEZ / TALAVERA

El defensa Pablo confirmó ayer su firme intención de marcharse del Talavera. El motivo es que siempre ha querido regresar a su tierra, Almería. Por ello, no ha dudado en señalar que «hace tiempo que había barajado la posibilidad de no continuar y, al final, no voy a seguir». Es tanto su deseo de volver a Andalucía que ha aceptado la propuesta del club sobre la nómina de junio: «la próxima semana recojo mis cosas ya que tengo ganas de irme para casa, que estoy muy lejos».

Y es que ya la temporada pasada estuvo a punto de no renovar por el Talavera aunque, al final, aceptó seguir una campaña más vistiendo la camiseta blanquiazul. Las últimas navidades, el jugador, ya planteó a la Junta Directiva la posibilidad de irse ya que «vi que tenía problemas con el negocio y mi madre no se podía hacer cargo ella sola. Además, tengo ya una edad y veo que no compensa estar tan lejos».

Niega que en estos momentos tenga alguna oferta sobre la mesa ya que, a su juicio, es aún demasiado pronto y más en Segunda B donde «ahora mismo el mercado está un poco parado, porque se está a la espera de que terminen las liguillas, por tanto, ahora mismo no tengo nada».

REMOTA POSIBILIDAD. Por todo ello, no descarta en absoluto volver al Talavera, pero es una remota posibilidad porque «hace tiempo tomé la decisión de volver más cerca de casa y a ver si encuentro algo por allí pero, vamos, que si no hay nada en Segunda B, lo intentaré en Tercera porque la idea que tengo es estar cerca de allí».

En otro orden de cosas, el defensa ha hecho balance de la temporada y, a este respecto, ha sido bastante claro: «Irregular es la palabra que más nos define, sobre todo, en casa». Y, a continuación, lamenta un hecho evidente y es que «la afición no ha tenido la posibilidad de disfrutar con su equipo porque, prácticamente, no hemos hecho ningún partido bueno en El Prado».

De todas formas, «la Liga son 38 partidos y deja a cada uno en su sitio, por tanto, si hemos quedado en mitad de la tabla es porque en no hemos sabido hacer las cosas para estar más arriba».

M.C.D.2022

La selección inicia en Las Rozas el asalto a la Eurocopa de Portugal

Los jugadores convocados por Iñaki Sáez se concentran hasta el próximo domingo en La Ciudad del Fútbol, donde se someterán a un programa de recuperación física y anímica

• Los internacionales, que pasaron un reconocimiento médico y un control antidopaje, jugarán el último partido de preparación el próximo sábado contra la selección de Andorra.

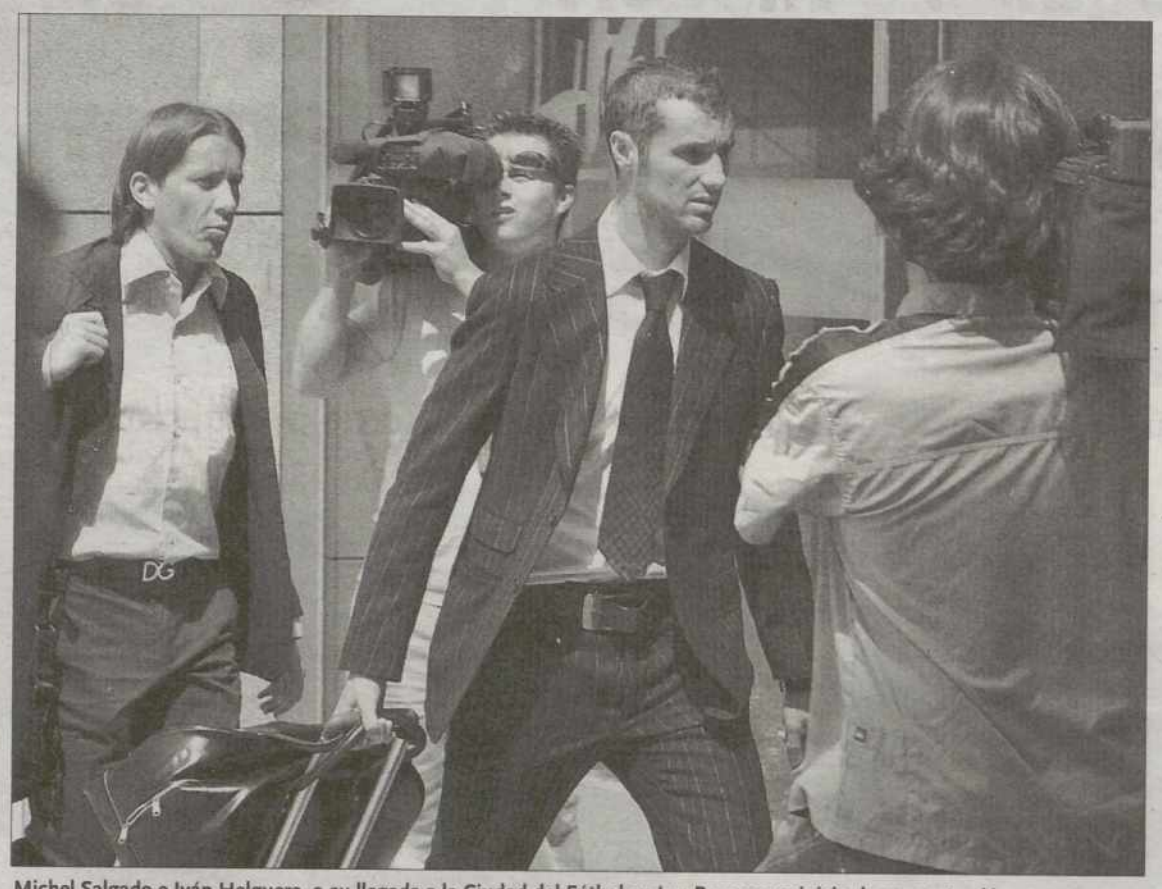

Michel Salgado e Iván Helguera, a su llegada a la Ciudad del Fútbol en Las Rozas para iniciar la concentración. / J.C.H. (EFE)

EFE / LAS ROZAS (MADRID)

La selección española de fútbol que disputará la Eurocopa de Portugal, en la que buscará alcanzar de una vez el sueño de hacer algo grande, comenzó ayer su concentración en Madrid con la llegada a la Ciudad del Fútbol de los jugadores convocados por Iñaki Sáez.

Los jugadores llegaron dispersos, solos en sus vehículos particulares o en pequeños grupos en taxis, a las instalaciones de Las Rozas, donde trabajarán hasta el próximo fin de semana y serán sometidos a un programa de recuperación física y anímica después de un largo campeonato de Liga.

La convocatoria estaba fijada para el medio día a la sede de la RFEF en la localidad madrileña de Las Rozas, pero buena parte de los futbolistas de Iñaki Sáez se presentaron algunos minutos después de la hora fijada.

Tras la lógica bienvenida del cuerpo técnico que dirige Sáez, rápidamente, como es tradicional cada vez que se reúne la selección nacional, pasaron los pertinentes reconocimientos médicos y controles antidopaje para almorzar, echar la siesta y preparar la primera sesión preparatoria de la tarde.

Sáez, junto al preparador físico, Manuel Delgado Meco, y al fisioterapeuta Miguel Gutiérrez, asistieron previamente a la firma del convenio entre la RFEF, en la figura de su presidente, Angel María Villar, y Sanitas por la creación en estas instalaciones de un centro médico para deportistas de elite.

El seleccionador español se mostró bromista, muy sonriente e ilusionado, como los jugadores, quienes tratarán de alcanzar una gloria que se le resiste a España, campeona continental en 1964 y subcampeona en 1984.

Los internacionales, algunos de los cuales deberán soportar los irremediables rumores sobre su futuro, saben que en esta oportunidad no parten con la presión de otras veces porque a España no se le incluye en el paquete principal de favoritos que lidera Francia.

Quieren construir la ilusión partido a partido. El primer objetivo que se han fijado es superar la primera fase, en la que se enfrentarán, dentro del grupo A, a Rusia, Grecia y Portugal. Si lo superan el siguiente será el encuentro de cuartos de final, el tradicional *muro* del fútbol español, y luego lo que venga. Por el momento no se fijan techo alguno.

DEBUTANTE. Uno de los más felices de la matinal soleada fue el meta del Athletic Daniel Aranzubía, el único que aún no ha sido internacional en ninguna ocasión. Tan solo acudió con anterioridad a una llamada de Sáez para unos entrenamientos con un grupo amplio de jugadores.

El arquero riojano es, no obstante, consciente de que acude como tercer portero tras Casillas y Santiago Cañizares, pero aún así se declaró dispuesto a trabajar al máximo por lo que pudiera suceder durante la competición para estar en condiciones.

España trabajará en Las Rozas hasta el día 5 de junio, fecha en la que disputará el último amistoso de preparación contra Andorra en el Coliseo Alfonso Pérez de Getafe (22,00 horas) y la mañana del 6 abandonará Madrid.

Sáez dará descanso a sus jugadores el domingo a mediodía y podrán incluso ir a sus casas.

Ese mismo día, a las 17.00, la expedición española tomará un nuevo vuelo con destino a la ciudad portuguesa de Oporto, desde donde continuará viaje por carretera hasta la concentración definitiva en Santa Cristina de Longos, cerca de Guimaraes.

LA EXCEPCIÓN

▶Morientes. El delantero del Mónaco, Fernando Morientes, que el miércoles pasado perdió la final de la Liga de Campeones contra el Oporto, se incorporará al trabajo el día 31 para así tener los mismos días de descanso que han tenido sus compañeros de selección.

El seleccionador nacional, Iñaki Sáez, conversa con el jugador Raúl. / J.C.H. (EFE)

OTRAS NOTICIAS

▶Entrevistas: La selección española de fútbol recibió ayer, en 30 minutos, casi cien peticiones de entrevistas con los internacionales españoles. El gabinete de prensa de la Real Federación Española de Fútbol tuvo trabajo a destajo para atender a los 200 periodistas aproximadamente que cubrieron el primer día de trabajo de los hombres de Sáez.

▶Entrenamiento: La selección se ejercitó durante 68 minutos en La Ciudad del Fútbol como primera toma de contacto, con una suave sesión vespertina en el que el seleccionador mezcló la preparación física con la familiarización con el balón de la Eurocopa.

▶Xacobeo: La selección visitará el 6 de junio Santiago de Compostela para hacer una invocación al Apóstol, previa a su viaje a Portugal. Los jugadores se reunirán con un grupo de niños en el Hostal de los Reyes Católicos y posteriormente asistirán a un almuerzo con el presidente de la Xunta, Manuel Fraga.

▶Rivales: El seleccionador ruso, Georgy Yartsev, anunció ayer una lista provisional compuesta por 27 jugadores, donde destaca la presencia del céltico Alexander Mostovoi. Rusia, rival ante la que debutará España, deberá realizar cuatro descartes antes de confirmar la lista de 23 jugadores.

LAS DECLARACIONES

▶RUBEN BARAJA

«Tenemos el equipo más compensado»

Rubén Baraja declaró ayer que el equipo es el «más compensado y con más calidad de los últimos años». «El listón de España lo tiene que poner la propia competición. Es importante tener la ambición e ilusión por demostrar cosas en equipo. Somos uno de los equipos más compensados y con más calidad de los últimos años», declaró Baraja, quien cree que «tener la condición de favorito en otros torneos no nos ha ido bien. Esta vez, con las dificultades que hemos tenido no vamos con la presión de otras ocasiones de tener que llegar a la final».

▶JOAQUÍN SÁNCHEZ

«No vengo para empezar en el banquillo»

Joaquín Sánchez, centrocampista del Real Betis, aseguró que no se conforma con partir en el banquillo como suplente del teórico titular, Joseba Etxeberria. Joaquín consideró que entiende la situación como una «rivalidad entre compañeros» que beneficia al equipo, pero advirtió: «Por mí no va a quedar, no vengo para empezar en el banquillo, lo que voy a hacer es dar el máximo en estos días e intentar convencer al entrenador». «Si Sáez ha contado conmigo es porque cree que puedo aportar mucho al equipo», dijo.

▶DANIEL ARANZUBÍA

«Sáez ha hecho un bloque sólido y ganador»

Daniel Aranzubía, guardameta de la selección española, agradeció la confianza que ha depositado en él Iñaki Sáez, al que elogió por su tarea de hacer «un bloque unido y solido» y calificó de «ganador». Aranzubía fue uno de los rostros más sonrientes en la llegada a La Ciudad del Fútbol. «Estoy viviendo los primeros momentos con emoción y a la vez con muchas ganas de comenzar a trabajar», afirmó el guardameta, quien es consciente de que ha venido «como tercer portero pero también se que en el fútbol puede pasar cualquier cosa y por mi no va a quedar».

M.C.D.2022

BREVES

OSASUNA

El club presenta a su primer refuerzo

■ Juanma Ortiz, presentado ayer como nuevo jugador de Osasuna para las dos próximas temporadas tras recalar cedido por el Atlético de Madrid, aunque entre ambos clubes se reservan varias opciones de compra y recompra, declaró que su primer objetivo era el conjunto navarro porque va con él. «Después de la temporada que ha hecho Osasuna, estoy muy orgullo de que se fijara en mí porque creo que es un equipo en el que se van a ver reflejadas mis características, es un equipo que va conmigo», afirmó en conferencia de prensa en El Sadar.

REAL SOCIEDAD

Denoueix duda de su continuidad

■ Raynald Denoueix ha modificado su discurso en la última semana y después de asegurar con rotundidad el pasado viernes que se mantendría como entrenador de la Real Sociedad la próxima temporada, ayer admitió que no está tan claro y que debe esperar «la reflexión» del Consejo de Administración. Los nombres de Juanma Lillo o Miguel Angel Lotina han salido incluso en los últimos días como sus posibles sustitutos, después de una entrevista concedida por el presidente, Jose Luis Astiazarán, a un rotativo guipuzcoano en la que aludía a ese período de reflexión antes de ratificar la confianza en el preparador.

MALLORCA

El equipo podría entrar en la UEFA

■ El Mallorca será el equipo español que entrará en el sorteo de equipos en busca de plazas extra para la Copa de la UEFA 2004-2005, que se celebrará el próximo 8 de junio en Bochum (Alemania). El Mallorca quedó en la cuarta posición de la Primera División, tras el Valencia, el Deportivo y el Barcelona, pero al tener estos ya plaza europea asegurada en la Liga de Campeones, el conjunto balear es el que entra en el sorteo al que tiene derecho el fútbol español por esta clasificación de Juego Limpio.

ESPAÑOL

Cruyff y Torricelli causarán baja

■ El RCD Espanyol ha decidido prescindir del delantero Jordi Cruyff y del defensa italiano Moreno Torricelli, que acaban contrato este año, y asegura que el capitán y máximo goleador del equipo, el delantero Raúl Tamudo, no está en venta y que no tiene constancia de ofertas por el ariete catalán, mientras, por otro lado, la directiva continúa a la espera de una respuesta del entrenador Luis Fernández a la oferta de renovación que le presentó a principios de semana.

Butragueño quiere ayudar a Camacho para «formar un equipo ganador»

El sustituto de Jorge Valdano como director general deportivo reconoce que «vamos a echar mucho de menos» al argentino

• Valdano asume su culpa en el fracaso de la temporada del Real Madrid y señala que el abandono de la entidad blanca le permitirá «darme un respiro tras esta larga etapa».

EFE / MADRID

Emilio Butragueño, adjunto a la dirección general deportiva del Real Madrid, dijo ayer que seguirá trabajando para «intentar que todo vaya bien y ayudar a Jose Antonio Camacho a formar un equipo ganador».

La decisión de Jorge Valdano de dejar el cargo de director general deportivo del Real Madrid el 11 de junio, ha propiciado que sea Butragueño el que ocupe dicho puesto hasta la celebración de elecciones, el 11 de julio.

«Hasta el día 11 de junio todo va a seguir igual. De ahí hasta el 11 de julio se abre una ventana y hasta entonces, intentaremos dar estabilidad al club y apoyo institucional a Camacho. A partir de esa fecha se creará una nueva etapa y el futuro presidente, que espero que se Florentino, decidirá», dijo.

«Estoy centrado en que esta es una situación temporal. Sigo siendo adjunto deportivo, no hemos hablado de más. Lo inmediato es ayudar a Camacho, estar pendientes de la fase de ascenso en la que está inmerso el segundo equipo y preparar la temporada, que son los proyectos en marcha que hay que atender ahora», agregó.

Además, Butragueño especificó: «mi caso es una situación especial. El club me pide que durante un mes siga haciendo la misma labor, aunque un poco más ampliada, y es lo que voy a hacer».

Butragueño que, junto a otros miembros del club, acudió ayer a un acto presentado por la Fundación del Real Madrid en las instalaciones del Santiago Bernabéu, se mostró consternado por la marcha de Valdano.

«No es un día fácil para ninguno de nosotros. Jorge ha hecho una gran labor en lo personal y estoy triste. He estado tres años y medio muy agusto y muy respaldado junto a él, por ello el 11 de junio me va a afectar emocionalmente. Le vamos a echar mucho de menos», comentó.

Butragueño destacó la forma de actuar de Valdano: «se ha ido de manera muy elegante, primero ha informado a los compañeros y luego a la sociedad».

CULPA. Jorge Valdano, por su parte, fue rotundo al comentar que no le gusta que se «individualice la culpa» y precisó que esta temporada Carlos Queiroz «ha absorbido la mayor parte y me parece», destacó, «digno asumir la mía».

«Da la sensación de que le he pasado la carga a Emilio Butragueño, pero tenía la necesidad de compartir esta decisión porque ya circulaban demasiados rumores que no nos hacían bien ni al club ni a mí», dijo.

Cuando aún faltan unos quince días para dejar el cargo, en opinión de Valdano «era bueno relajar el ambiente», en aras de que el club continúe trabajando con tranquilidad.

Valdano se refirió al puesto que aún ocupa en la entidad: «Desgasta por dentro, ya que tienes que estar dedicado a él de lunes a domingo, y también es muy exigente hacia fuera, porque he sido portavoz del club y se ha producido una sobreexpresión de mi imagen».

Por ello, cree que éste es «un buen momento para dar paso al costado y darme un respiro tras esta larga etapa».

Butragueño, sucesor de Valdano, sale del estadio Santiago Bernabeu. / A.M. (EFE)

Samuel no se siente «galáctico»

El defensa internacional argentino Walter Samuel dijo que siente «gran orgullo» por haber fichado para el Real Madrid, pero subrayó que no se cree un jugador «galáctico». «Ser justo yo el primer defensor que compra el club en los últimos tiempos es un gran orgullo. Y lo de galáctico son boludeces», apuntó en una breve entrevista publicada ayer por el diario 'Clarín'. «No me molesta que me llamen así, pero que ni ahí me la creo», agregó el futbolista, quien se entrena en Buenos Aires con la selección argentina con vistas al partido con Brasil por las eliminatorias para el Mundial de Alemania 2006. Walter Samuel, de 26 años, señaló que llega al Real Madrid «para intentar hacer lo mejor posible» su trabajo, «que es defender». Dijo que «aún no ha pensado» si deberá jugar contra el lateral Roberto Carlos, uno de sus compañeros, cuando Argentina se enfrente a Brasil el miércoles próximo.

El Albacete liberará el martes a César Ferrando para ir al Atlético de Madrid

EFE / ALBACETE

El Albacete Balompié liberará del compromiso contractual que une a César Ferrando con la entidad manchega el próximo martes, una vez finalice el encuentro amistoso que el equipo manchego jugará en la localidad valenciana de Alcira.

Así, de esta manera, y a pesar que el contrato que une a las partes expira el próximo 30 de junio, el Albacete entregará una carta de libertad virtual para que el que ya es nuevo técnico del Atlético de Madrid se pueda dedicar a preparar la Intertoto con el equipo del estadio del Manzanares.

Por su parte, el equipo albaceteño se podrá dedicar a preparar el que, por fuerza, deberá ser nuevo proyecto para la próxima temporada.

Lo que ya es seguro, de manera oficial, es que Ferrando se irá al Atlético de Madrid acompañado, única y exclusivamente, por el preparador físico Miguel Peiró, con el que llegó al club albaceteño hace ahora dos temporadas.

El director deportivo, Antonio López Alfaro, autor del contrato de renovación de Ferrando que el Albacete publicitó el pasado 7 de mayo y ha posibilitado la salida del club por parte del técnico valenciano sin ninguna contraprestación para el Albacete, viajará el martes a Cádiz donde intentará formalizar la contratación de José Manuel González, ex jugador del equipo manchego y en la actualidad entrenador del Cádiz, objetivo numero uno para el banquillo del Albacete.

M.C.D.2022

BALONCESTO | LIGA ACB

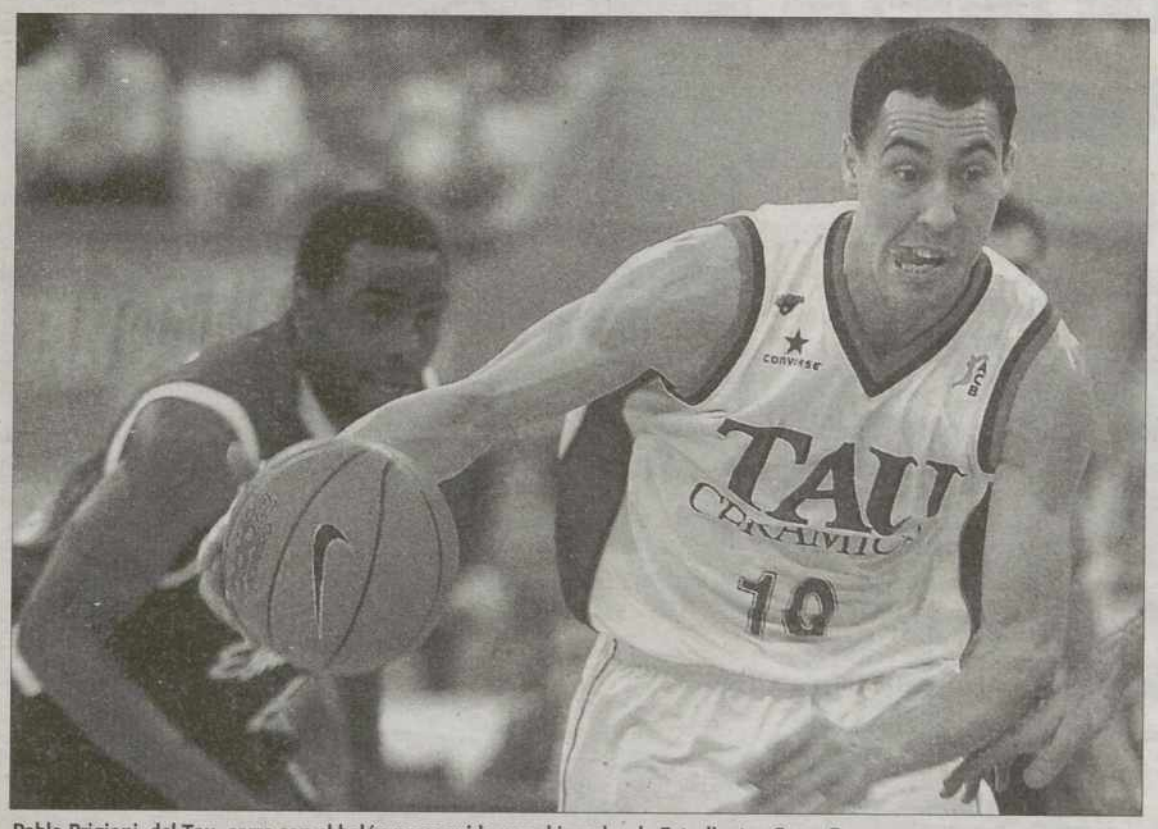

Pablo Prigioni, del Tau, corre con el balón perseguido por el jugador de Estudiantes Corey Brewer. / E.NARANJO (EFE)

El Estudiantes vislumbra la final tras derrotar al TAU

El equipo madrileño vence en un gran encuentro a los hombres de Ivanovic, que pelearon hasta el último segundo por lograr el triunfo

77	ESTUDIANTES
75	TAU VITORIA

ADECCO ESTUDIANTES: Brewer (13), Jasen (13), Jiménez (7), Iturbe (12), Patterson (4) -cinco inicial-, Azofra (3), Reyes (4), Loncar (19), Misó (-) y Vidaurreta (2).
TAU VITORIA: Prigioni (5), Macijauskas (27), Nocioni (8), Scola (16), Kurtz (-) -cinco inicial-, Betts (2), Calderón (2), Splitter (-), Vidal (-) y Gabini (15).
ÁRBITROS
Mitjana, Martín Bertrán y Pérez Pizarro. Excluyeron por personales a Nocioni (m.39) y Scola (m.40).
PARCIALES
20-17, 19-17, 22-25, 16-16.

EFE / MADRID

El Estudiantes, acostumbrado a finalizar sus temporadas en la penúltima etapa de la carrera por el título, ha abierto una vía hacia la final de la Liga ACB, una meta que los colegiales despejaron en una noche mágica contra un rival impresionante, el Tau, que peleó hasta el último segundo para evitar la derrota sin conseguirlo y que, ahora, con el 2-1, ve peligrar su futuro.

Los madrileños se han situado a la misma altura en dureza mental y también enseñan los recursos que hacen falta para plantar cara al poderoso Tau del lituano Arvidas Macijauskas. El 1-1 arrancado de Vitoria les ha dado un plus de fuerza y, de no haber sido por el alero báltico, impresionante en Vistalegre, la formación alavesa habría enterrado cualquier opción de triunfo en el tercer partido de la serie antes del descanso.

El lituano Macijauskas y Hernán Jasen libraron un precioso pulso anotador en el primer cuarto saldado con 10 puntos para el ex-soviético y 11 para el argentino.

Ambos aglutinaron el juego de ataque de sus respectivos equipos mientras el Estudiantes definía un baloncesto de corte colectivo y el equipo de Dusko Ivanovic resistía aferrado a su habitual sacrificio y a la muñeca de Macijauskas (20-17), pero con menor peso de conjunto, sobre todo en ataque.

La producción de los vascos provenía del báltico y, en pequeñas gotas, de un Luis Scola y un Andrés Nocioni que hacían lo que podían frente a la magnífica retaguardia madrileña. Ese escenario desembocó en el intermedio con 39-34, un parcial tremendamente valioso para el Tau a la vista del juego desplegado por el Estudiantes. Los 21 puntos de Macijauskas en ese momento tenían la culpa.

JANSEN. El escolta estudiantil Jansen frenó al pistolero de los vitorianos y los de casa estabilizaron una diferencia en torno a los nueve puntos durante casi todo el tercer cuarto del partido (48-39; 51-42; 54-45).

Dos puntos separaban la victoria del triunfo a un minuto y medio de la bocina (72-70). Los tiros libres escondían una parte vital del desenlace. La grada insufló a los suyos la valentía que hacía falta para jugarse los balones decisivos.

CICLISMO | GIRO DE ITALIA

Cunego gana su cuarta etapa y se afianza al frente de la prueba

EFE / BORMIO (ITALIA)

El italiano Damiano Cunego, del equipo Saeco, dejó claro que se encuentra en un momento dorado de forma al ganar una de las etapas reinas del Giro'04, la cuarta en su cuenta, y afianzarse un poco más en la clasificación general.

La jornada llevó a los corredores de la localidad de Cles a la estación de Bormio'2000. Por medio nada menos que los puertos míticos del Tonale y el Gavia.

Cunego, que se afianza como líder de la prueba, mostró la tranquilidad y seguridad de los campeones, pues se dejó llevar por sus compañeros, especialmente por Gilberto Simoni, ganador de la pasada edición y en 2001.

CLASIFICACIONES

ETAPA

1. Damiano Cunego (Ita/Saeco)	6h.10.12.
2. Dario David Cioni (Ita/Fassa Bortolo)	a 0.5.
3. Gilberto Simoni (Ita/Saeco)	m.t.
4. Julio Perez Cuapio (Mex/Panaria)	a 10.0.

GENERAL

1. Damiano Cunego (Ita/Saeco)	80h.38.43.
2. Serguei Gontchar (Ukr/De Nardi)	a 1.31.
3. Gilberto Simoni (Ita/Saeco)	a 3.07.
4. Yaroslav Popovych (Ukr/Land.)	a 3.23.

BALONCESTO | NBA

Kobe Bryant da la victoria a los Lakers

El escolta Kobe Bryant volvió a vivir una jornada plena de contrastes para ser el gran protagonista de un nuevo «showtime» en el Staples Center y del triunfo por 92-85 que consiguieron Los Angeles Lakers frente a los Timberwolves de Minnesota en el cuarto partido de las finales de la Conferencia Oeste, que dominan por 3-1. Pero los Lakers no sólo tuvieron a Bryant como estrella que aportó 31 puntos, 18 conseguidos en el tercer cuarto, sino también al pívot Shaquille O'Neal más dominador que nunca, al veterano alero Karl Malone, pleno de efectividad y espíritu de sacrificio, y al reserva Derek Fisher, con la moral y la confianza completamente recuperadas. Los Lakers han recuperado su aureola de equipo «invencible» y han ganado siete de los últimos ocho partidos disputados para ser de nuevo los grandes favoritos a conseguir el título de liga como lo hiciesen tres años consecutivos antes que los Spurs de San Antonio les rompiesen la racha la pasada temporada. «No hay nadie que pueda detener mi juego porque yo soy un profesional de la Liga Nacional de Fútbol Americano que compite en la NBA», bromeó O'Neal, que aportó 19 puntos con 19 rebotes.

CICLISMO | EUSKAL BIZIKLETA

La prueba homenajeará a Zarrabeitia

Con un homenaje al ex ciclista vizcaíno Mikel Zarrabeitia se pondrá broche a la próxima edición de la Euskal Bizikleta, que se disputará del 2 al 6 de junio, y cuya presentación ha tenido lugar hoy en San Sebastián. Al igual que en ocasiones anteriores sucediera con Miguel Indurain y Abraham Olano, el C.C.Eibarrés-C.D.Eibar quiere tener un recuerdo para Zarrabeitia, que acaba de colgar la bicicleta, y que además figura en el palmarés de la ronda guipuzcoana. Será el colofón a una vuelta que, como es habitual, constará de cinco etapas, la cuarta dividida en dos sectores, en línea y contra reloj, y que finalizará en el tradicional Alto de Arrate. Habrá también llegadas en Carranza (Vizcaya), Salvatierra (Alava), Bidegoian (Guipúzcoa) y Abadiano. La gran novedad en cuanto al trazado estará en la quinta y definitiva etapa, al suprimirse el paso por el Alto de Usartza y, en contrapartida, incluirse por tres veces la subida al Alto de Ixúa, de primera categoría.

CAMPEONATO DEL MUNDO EN PISTA

Medalla para Escuredo. El español José Antonio Escuredo logró ayer la medalla de plata en la modalidad de keirin en los Mundiales en pista que se están disputando en el velódromo de Melbourne. Escuredo, que consiguió la tercera medalla para España en estos Mundiales después del oro logrado por Sergi Escobar en persecución individual y la plata del equipo de velocidad. / J.S. (EFE)

VOLEIBOL | PREOLÍMPICO

Cuba sorprende a la selección española

Cuba se saltó el optimista guión que España había previsto para tomar el último tren rumbo Atenas y consiguió el triunfo en el primer envite del Preolímpico Mundial, que obliga al conjunto de Francisco Hervás a confiar en cálculos venideros para engancharse al trayecto hacia los Juegos del 2004. La puesta en escena en Madrid del decisivo torneo clasificatorio para la capital helena aventuró un duelo entre España y Holanda para la única plaza olímpica. Las expectativas dejaron de lado a Cuba, un bloque con pedigrí y talento, aunque apartado del protagonismo en los últimos años, con el que hay que contar de lleno. El cuadro hispano, que tras la derrota (3-1) necesita ganar los dos encuentros que le restan -contra Camerún y Holanda- y esperar el desenlace del resto del programa, se agarró en las recientes cinco victorias seguidas antes de afrontar el Preolímpico como argumento para terminar con el maleficio cubano. En diecinueve enfrentamientos, España sólo ha ganado en una a su adversario. La última, en un amistoso en abril de 1997. La factoría caribeña, que presenta en Madrid una media de edad de 22 años, aprovechó el eficaz saque de Raydel Corrales para firmar un parcial de 0-5, romper el dominio español, la posterior igualada y encarrilar el triunfo.

M.C.D.2022

ATENAS 2004

Odriozola insta al COI a frenar el «gigantismo» de los juegos

EFE / MADRID

El vicepresidente del Comité Olímpico Español (COE), José María Odriozola, cree que se deben de tomar medidas para mejorar unos Juegos Olímpicos que actualmente adolecen de un «gigantismo desproporcionado» agravado por los gastos en seguridad que provoca la amenaza terrorista.

Por ello Odriozola, que comparte su cargo en el COE con la presidencia de la Federación Española de Atletismo, ha enviado un memorándum al presidente del Comité Olímpico Internacional, Jacques Rogge, en el que le insta a que tome medidas para mejorar los Juegos, según publica la edición española de la revista *Foreign Policy*.

«Si queremos evitar el gigantismo actual de los Juegos Olímpicos, que condiciona gravemente su realización y éxito, no hay más remedio que reducir el número de deportes y de competidores», sostiene Odriozola en el memorándum, quien además ve en los gastos en materia de seguridad otro factor amenazante.

«Los últimos actos de terrorismo las guerras que continúan en muchos lugares del planeta hacen perentoria la necesidad de la ya tradicional tregua olímpica, conseguida durante la celebración de ediciones anteriores», dijo.

PARALIMPIADAS

España llevará un equipo de 165 deportistas

EFE / PALMA DE MALLORCA

El Comité Paralímpico Español anunció ayer que desplazará 165 deportistas a los Juegos Paralímpicos de Atenas 2004, y que el principal objetivo es clasificarse entre los cinco primeros países y sumar el mismo, o superior, número de medallas que en Barcelona'92, Atlanta'96 y Sydney 2000.

Según confirmó el dirigente del Comité Paralímpico Español Jaime Mulas, «nuestras aspiraciones son, como siempre, estar lo más arriba posible, aunque sabemos que no será fácil».

Explicó que en el deporte paralímpico español «se está registrando un relevo generacional y por ello es probable que la cosecha de medallas en Atenas sea algo inferior a las de otras olimpiadas».

España ocupó la cuarta plaza en Barcelona, la quinta en Atlanta y la cuarta en Sydney, con más de cien medallas en cada una de esos Juegos Paralímpicos.

FÓRMULA-1 GRAN PREMIO DE EUROPA

Alonso logra el octavo mejor tiempo en el primer entrenamiento libre

El piloto finlandés Kimi Raikkonen (McLaren-Mercedes) marca el ritmo de la jornada y supera al británico Jenson Button (Honda) y al alemán Ralf Schumacher (Williams-BMW)

• El piloto asturiano, que rodó dieciséis vueltas en la primera sesión y otras veintidós en la segunda, cree que se puede «superar o mejorar» el cuarto puesto del año pasado.

EFE / NÜRBURGRING (ALEMANIA)

El finlandés Kimi Raikkonen (McLaren Mercedes), subcampeón del mundo el año pasado y que esta temporada sólo tiene un punto, fue el mejor en los ensayos libres de Nürburgring, donde el español Fernando Alonso desea «igualar o mejorar» el cuarto puesto del año pasado.

Raikkonen recuperó cierto protagonismo al lograr el mejor tiempo de la jornada, en la segunda de las sesiones, en la que Alonso logró el octavo mejor crono, que fue el noveno en el cómputo de las dos tandas.

Kimi, que el año pasado se quedó a sólo dos puntos del alemán Michael Schumacher (Ferrari), que en el circuito japonés de Suzuka firmó la consecución de su sexto título mundial, empieza a ver una tenue luz al final del túnel.

Con un único punto capturado en lo que va de campeonato, gracias al octavo puesto logrado en San Marino, y un rosario de contratiempos, el finés regresó a los titulares tras dar una alegría menor a su equipo y marcar el mejor tiempo del día.

En su mejor vuelta, Raikkonen cubrió los 5.418 metros del Nuerburgring en un tiempo de un minuto, 29 segundos y 355 milésimas, 92 menos que el mejor crono que había marcado en la primera sesión el inglés Anthony Davidson, el probador de BAR-Honda, que siempre suele marcar buenos tiempos en los ensayos del viernes, en los que participan los pilotos reservas de cinco escuderías (la suya más Minardi, Jaguar, Jordan y Toyota).

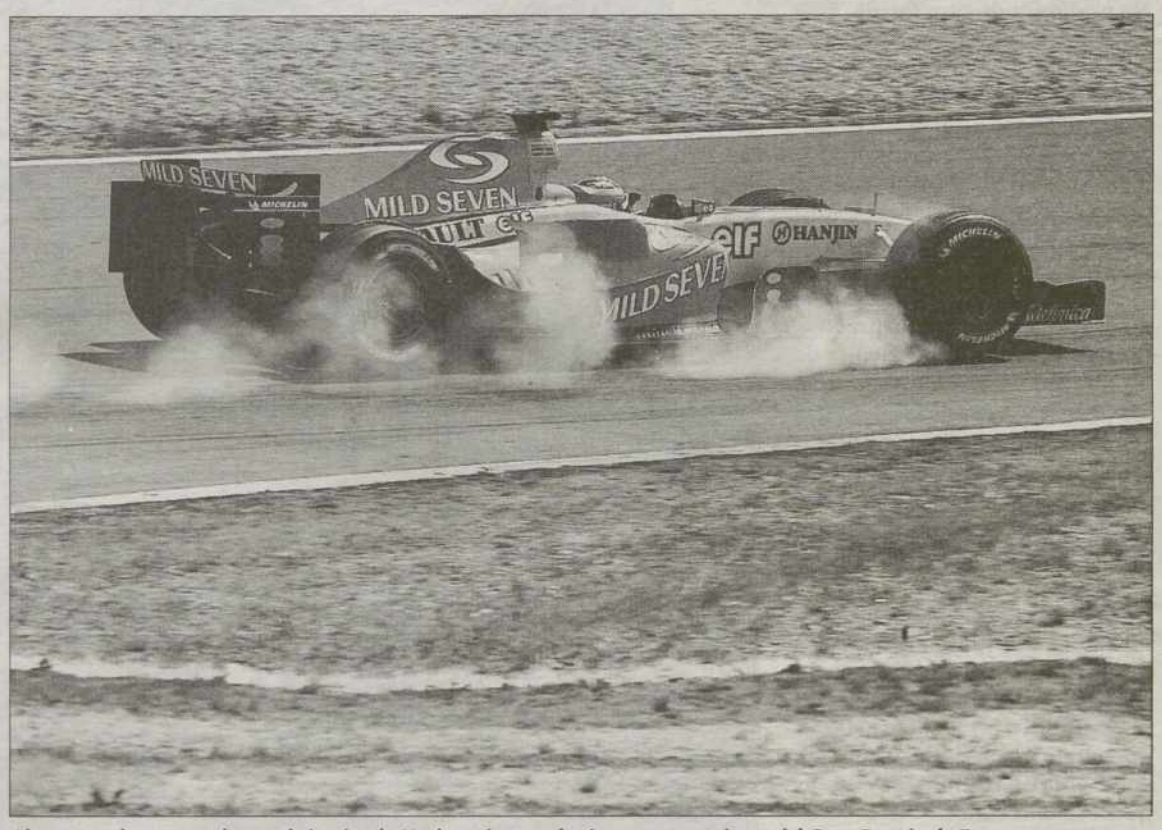

Alonso conduce su coche en el circuito de Nürburgring en el primer entrenamiento del Gran Premio de Europa. / RUBIO (EFE)

CLASIFICACIONES

CATEGORÍA

1. K. Raikkonen (Fin/McLaren-Mercedes)	1:29.355
2. J. Button (Gbr/Bar-Honda)	1:29.618
3. R. Schumacher (Ale/Williams-BMW)	1:29.677
4. D. Coulthard (Gbr/McLaren-Mercedes)	1:29.700
5. J. Trulli (Ita/Renault)	1:29.919
.....	
8. **Fernando Alonso** (Esp/Renault)	1:30.163

El año pasado, Kimi Raikkonen logró la *pole* y la vuelta rápida el año pasado en esta pista alemana, antes de abandonar una prueba que ganó el alemán Ralf Schumacher por delante del colombiano Juan Pablo Montoya, firmando doblete para la escudería de Williams-BMW.

Alonso y su compañero italiano Jarno Trulli dedicaron el día a los menesteres habituales en las jornadas del viernes, sobre todo a probar reglajes y neumáticos.

ALONSO. El asturiano se esfuerza a duras penas por olvidar el accidente que sufrió en el túnel de Mónaco, del que culpa taxativamente a Ralf y sin el cual presumiblemente hubiese acabado en el podio. Ayer rodó dieciséis vueltas en la primera sesión, en la que fue noveno; y otras 22 más en la segunda, finalizando octavo.

En el cómputo global, su mejor tiempo en la sesión vespertina, de un minuto, treinta segundos y 163 milésimas, fue el noveno de una jornada tras la cual Alonso explicó que se puede igualar o mejorar el puesto del año pasado. Fue cuarto, así que piensa en el podio.

Briatore confía en el asturiano

El italiano Flavio Briatore, jefe de la escudería Renault, que integran su compatriota Jarno Trulli y el español Fernando Alonso, declaró que está contento con la trayectoria del equipo y que desea que sea ahora el asturiano el que gane. «Ha sido fantástico el arranque de temporada del equipo. Fantástico para el equipo y para todo el mundo», explicó Briatore. «El equipo está segundo en el Mundial de constructores y hemos hecho carreras muy buenas, especialmente la de Montecarlo, en la que siento pena por lo que le sucedió a Fernando, porque si no hubiera sufrido ese percance hubiésemos logrado de forma fácil el primero y el segundo puesto», indicó el italiano. «El resto de la temporada deseo que sigamos en esta línea. Que logremos más puntos, más podios y alguna victoria más, que espero que sea ahora para Fernando», añadió.

TENIS ROLAND GARROS

Moyá y Robredo salvan una jornada en la que caen Corretja, Mantilla y Galo Blanco

EFE / PARÍS (FRANCIA)

Carlos Moyá y Tommy Robredo se exhibieron ayer ante el holandés Raemon Sluiter y el chileno Nicolás Massu, respectivamente, lucharon contra el crono para ahorrar energías y dejaron marcada su cita para los octavos de final de Roland Garros.

Mientras Moyá destruyó a Sluiter por 6-0, 6-3 y 6-4 en una hora y 31 minutos, Robredo se deshizo de Massu, por 6-2, 6-0 y 6-2 en cinco minutos más. Un español tiene asegurada ya la plaza para los cuartos de final y saldrá de ese duelo el domingo.

Estas dos fueron las únicas victorias españolas de la jornada, porque Alex Corretja, aunque se reencontró con su juego, se vio superado por el argentino Juan Ignacio Chela (22) por 6-4, 6-4, 4-6 y 6-3 en tres horas y 23 minutos.

Para el asturiano Galo Blanco fue también un día fatal. Contaba con esperanzas de superar al británico Tim Henman, a quien derrotó en Montecarlo en 1998, pero ante el que cayó en Roland Garros hace dos años.

El ruso Marat Safin estuvo más inspirado y contundente que Félix Mantilla para resolver el encuentro aplazado en la noche del jueves de la segunda ronda, interrumpido con 7-7 en el quinto set por falta de luz. Después de su espectáculo, con bajada de pantalones incluido y de recibir un punto de penalización por esa exhibición, Safin cerró el duelo contra el barcelonés por 6-4, 2-6, 6-2, 6-7 (4) y 11-9 en cuatro horas y 39 minutos.

Virginia Ruano se ha quedado sola en el cuadro como única española tras la eliminación de Arantxa Parra-Santonja.

M.C.D.2022

FÚTBOL | TERCERA DIVISIÓN

El Toledo B viaja con lo justo para cumplir el trámite en La Solana

El filial, con problemas para convocar once jugadores, tampoco podrá contar con su técnico

F. J. R. / TOLEDO

No podía ser de otra forma. Tras un angustioso peregrinar por el grupo XVII de la Tercera División, y toda vez consumado su descenso por el arrastre del primer equipo, el Toledo B se dispone hoy (21:00 horas) a dar carpetazo a la temporada, cumpliendo el trámite ante La Solana, con sus efectivos reducidos al máximo.

Y es que, toda vez que se perdió la categoría y que la directiva decidió finiquitar a la mayoría de la plantilla para la campaña 2003/04 -salvo los casos del meta Andrés, Sandaza, De la Oliva, Isaac, Héctor Lázaro, Toledo y Moya-, el filial verdiblanco se las ha visto y deseado para poder presentar una convocatoria de garantías y al completo.

Esta vez, en la última jornada de Liga, no podía ser menos, y a última hora de la tarde de ayer el técnico Julián Arguedas -que tampoco podrá desplazarse al tener que acudir a la boda de su hijo- tan solo tenía 10 futbolistas con los que formar un once.

Así, la secretaria técnica del club, bajo la coordinación del técnico del primer equipo, Guillermo López, ha tenido que echar mano de nuevo de los juveniles para cerrar la expedición verdiblanca, puesto que Sandaza, Dani Montes y Héctor no podrán viajar por diversos problemas personales.

De esta forma, Julián Arguedas, que será sustituido en el banquillo por Jesús Parra, segundo entrenador del Toledo de División de Honor, tiene previsto alinear a Andrés, bajo palos; Diego, Miguel Ángel, Toledo y Álvaro, en defensa; con Isaac, Moya, Hierro y Otero, en el centro el campo; De la Oliva y Tante -cuya presencia no estaba confirmada a última hora de la tarde ayer-, en la punta de ataque.

Isaac volverá a ser el encargado de llevar la batuta en el centro el campo. / VÍCTOR BALLESTEROS

«Vamos a ver si acabamos ya con el suplicio de esta temporada», señaló el técnico Julián Arguedas, que ya se despidió del banquillo verdiblanco en la pasada jornada ante el Puertollano.

«Es un milagro que, con lo que hemos tenido y tras lo que hemos padecido, no nos hayan metido 10 goles en todos los partidos», analizó el preparador hispanouruguayo en relación a un temporada llena de sinsabores y tras la que ha anunciado su salida del club.

SIN RENCORES. Con todo, Arguedas afirma marcharse con la conciencia muy tranquila con el trabajo realizado, tanto con el filial como con el primer equipo cuando tuvo que sustituir al técnico Fernando Calderón; una experiencia tras la que no guarda «rencor» y que le ha servido para ampliar su dilatada trayectoria como entrenador.

Por último, Julián Arguedas tan solo lamenta que desde la directiva no se haya reconocido su trabajo, una labor en la que afirma haberse implicado «hasta la muerte».

FÚTBOL | TERCERA DIVISIÓN

Rosado dice adiós al Torpedo 66 ante el Manzanares

EFE / CEBOLLA (TOLEDO)

El Torpedo 66 cierra hoy la campaña (17:00 horas) en un choque de puro trámite ante el Manzanares, recién descendido a Primera Autonómica, que sólo recuperaría la categoría nacional de ascender un equipo regional a Segunda B.

Javier Rosado, técnico del Torpedo 66, señaló que «el equipo está deseando poner el punto y final a un temporada que se nos está haciendo muy larga y muy cuesta arriba desde que perdimos toda posibilidad de meternos en los 'play off'».

Para el choque no estará Israel por sanción y el once inicial más probable lo integrarán Aarón; Del Valle, Camino, Víctor y Arrogante en la defensa; Jandri, Gustavo, Alvaro y José María en la medular, con Machuca y Jacinto en punta de ataque.

ADIÓS. De otro lado, Rosado informó a su plantilla que al terminar la temporada dejará el banquillo del Torpedo, tras ocho años al frente del conjunto cebollano, cuyo puesto podría ser cubierto por Juanjo Bermúdez, actual entrenador del Torrijos, cuyo futuro, toda vez anunciada la posible marcha del presidente rojiblanco, está en el aire.

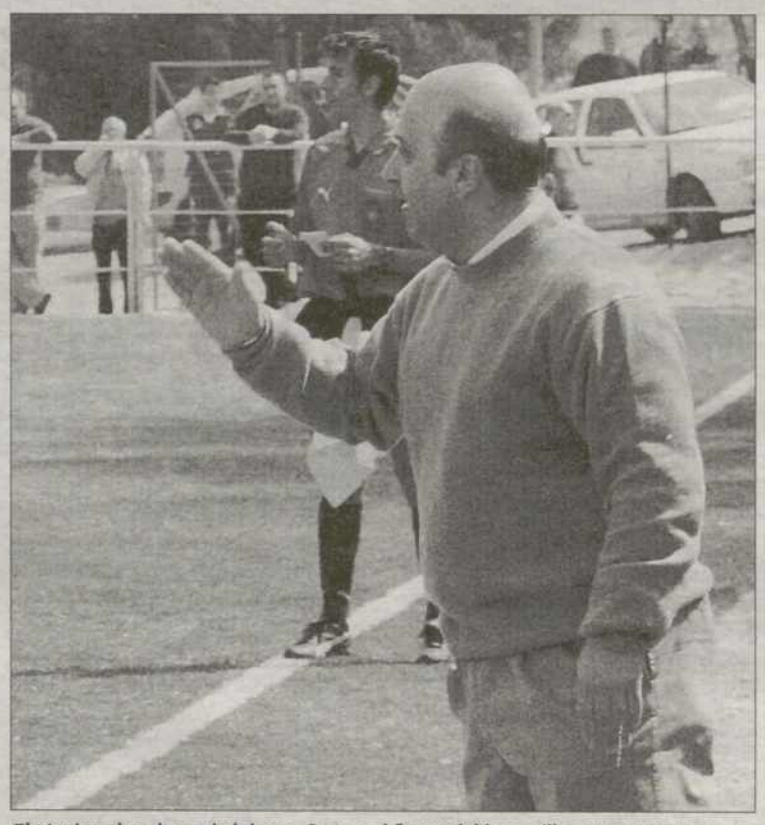

El técnico abandona el club tras 8 años al frente del banquillo. / V. BALLESTEROS

FÚTBOL

Campo Miguel Ángel Blanco

Con motivo de la inauguración del campo municipal de fútbol 'Miguel Ángel Blanco' en Nambroca, y coincidiendo con las Ferias y Fiestas de la localidad, la concejalía de Cultura y Deportes ha organizado hoy una jornada deportiva de fútbol en la que tomarán parte 325 chicos en las categorías prebenjamines, benjamines, alevines, infantiles, cadetes y juveniles que, a partir de las 10:00 horas, disputarán diferentes partidos de carácter amistoso. El colofón de la velada será un partido entre los cadetes del Atlético de Madrid y el conjunto juvenil de la Escuela de Fútbol 'Miguel Ángel Blanco' de Nambroca. El acto contará con la presencia de los ex jugadores rojiblancos Milinko Pantic, Luis Pereira, Marcelino; así como de María del Mar Blanco, hermana del concejal asesinado.

GOLF

Primer Torneo de Golf Cadena Cope

La localidad toledana de Layos acogerá mañana el primer torneo de golf organizado por la cadena de radio Cope. El evento es el primer campeonato profesional de estas características que organiza un medio de comunicación y contará con la presencia de 200 deportistas, todos jugadores profesionales, en su mayoría de Toledo. El torneo comenzará a las 9:00 horas con un recorrido de 18 hoyos.

FÚTBOL SALA

Maratón infantil y cadete en Bargas

Este fin de semana, el pabellón de la localidad de Bargas acogerá la disputa de un maratón de fútbol sala, en categorías cadete e infantil, que reunirá un total de 24 equipos participantes. Los encuentros arrancarán hoy, a partir de las 14:00 horas, alargándose los enfrentamientos hasta las 20:30 de mañana, momento en el que se procederá a realizar la entrega de trofeos.

CICLISMO

Trofeo Cristo de las Aguas

Unos 120 corredores se darán cita mañana en Nambroca para la disputa del X Trofeo Santísimo Cristo de las Aguas, prueba de carácter nacional, en las categorías Elite y Sub 23, que organiza la Peña Ciclista El Tajo de Toledo. La salida, prevista sobre las 10:00 horas, tendrá lugar en la Plaza del Ayuntamiento de Nambroca, lugar también de la meta, discurriendo por un amplio abanico de localidades de la provincia.

M.C.D.2022

FÚTBOL SALA | TROFEO JUNTA DE COMUNIDADES

El conjunto ocañense se impuso en el encuentro de ida por un contundente 2-6. / VÍCTOR BALLESTEROS

El Ocaña busca conservar su renta ante el Albacete

Los de La Mesa buscarán hoy, 18:00 horas, su pase a semifinales

F. J. R. / TOLEDO

El Ocaña Puertas Uniarte se prepara para recibir hoy en el encuentro de vuelta de los cuartos de final del Trofeo Junta de Comunidades de Castilla-La Mancha, a partir de las 18:00 horas, al líder de la liga regular en División de Plata, un Albacete al que superaron con suma facilidad en el choque de ida disputado el pasado miércoles.

La renta que le supone el 2-6 que le endosaron a los manchegos hace que los de La Mesa partan como claros favoritos a meterse en las semifinales del torneo regional, en donde deberían verse las caras ante el Algaraba Olías del Rey del brasileño Beto, pero el técnico ocañense, Enrique González, no quiere lanzar las campanas al vuelo: «Como se dice comúnmente, no se puede vender la piel del oso antes de cazarlo, y no quiero que mis jugadores se relajen», señala el entrenador, consciente de la dificultad de motivar a sus hombres para un partido como éste, tras 15 días sin realizar ninguna sesión preparatoria.

Con todo, parece que el descanso le sentó bien al Ocaña, puesto que ya demostró su potencial en el partido de ida, en el que superaron a un Albacete que hace una semana se encontraba inmerso en la lucha por el ascenso en los 'play off' a División de Honor.

Así, el Puertas Uniarte tendrá hoy a su disposición a todos sus efectivos, incluido el portero Gus, que el jueves cerró su traspaso al Gestesa Guadalajara y que se despedirá de formá oficial de la afición ocañense.

GUÍA DEL FIN DE SEMANA

FÚTBOL

Categoría	Competiciones	Lugar	Hora	Día
Tercera Div.	Gimn. Alcázar - Albacete 'B'		18:00	D
	Sp. Cabanillas - La Roda		18:00	D
	Puertollano - Quintanar Rey		18:00	D
	La Solana - Toledo 'B'		21:00	S
	Manzanares - Torpedo 66		17:00	S
	Sigüenza - Torrijos		18:00	D
	Hellín - Villarrobledo		18:00	D
	Almansa - Guadalajara		18:00	D
1ª. Autonom. G. I	Madrigueras - Quintanar		18:00	D
1ª. Autonom. G. II	Villacañas - Cobeja		18:30	S
	Illescas - Torrejón del Rey		18:00	D
	Consuegra - Santo Domingo		18:00	D
	Puebla - Talavera 'B'		17:30	D
	Dín. Guadalajara - At. Yeles		18:00	D
	Fuensalida - Azuqueca		17:30	D
	UD Talavera - Mora		17:30	D
	Sonseca - Madridejos		18:30	S
	Marchamalo - Escalona		18:30	D
	El Casar - Los Yébenes		18:00	D
2ª Autonom. G. VII	Pantoja - Añover		18:30	D
	Titán - Odelot Toletum		18:30	D
	Bargas - Cedillo		18:30	D
	Mocejón - Sagreño		18:30	S
	Yuncos - San Eugenio		18:00	D
	Carranque - Villaminaya		17:30	D
	Racing Cabañas - Seseña		17:30	D
	Esquivias - Asland		18:30	S
2ª Autonom. G. VIII	Alberche - La Picota		17:30	D
	Oropesa - Paz		18:30	S
	Malpica - Guardamur		17:30	D
	Talavera - Polán		18:30	D
	Navalcán - Novés		17:30	D
	Navahermosa - Portillo		18:30	D

CICLISMO

Categoría	Competiciones	Lugar	Hora	Día
	X Trofeo Cristo de las Aguas	Nambroca	10:00	D

GOLF

Categoría	Competiciones	Lugar	Hora	Día
	I Torneo Cadena COPE		09:00	S

FÚTBOL SALA

Categoría	Competiciones	Lugar	Hora	Día
	Maratón Infantil y Cadete	Bargas	14:00	S

ARTES MARCIALES

Categoría	Competiciones	Lugar	Hora	Día
	II Gala Ciudad de Toledo	Palomarejos	19:30	S

ATLETISMO | 'MEETING' DE BASAURI

Unas molestias en la rodilla impiden competir a Bullido

LT / TOLEDO

Como preparación para llegar a punto este verano a la Paralimpiada de Atenas, el velocista invidente del CCM-CAT Luis Bullido iba a participar hoy en los 100 metros lisos en el 'Meeting' Paralímpico de Basauri (Vizcaya), pero unas molestias en una de sus rodillas le ha obligado «por precaución», según señala el atleta de Alameda, a no viajar en tierras vascas.

De esta forma, su próximo objetivo será, si se recupera pronto, el Campeonato de España, a disputar los días 5, 6 y 7 de junio en Barcelona, en el que está inscrito en las pruebas de 200, 400 y 4x100 metros lisos y en donde buscará continuar su preparación.

Así, el atleta del CCM-CAT Luis Bullido se está poniendo a punto de cara a su participación en la próxima Paralimpiada de Atenas, una preparación que se ha visto frenada por problemas físicos pero que tuvo un buen arranque la semana pasada, puesto que el atleta de Alameda de la Sagra (Toledo) logró el sábado 22 de mayo en Logroño la mejor marca mundial del año, 53.81, en los 400 metros lisos.

Además, en tierras riojanas, Luis Bullido logró marcar, con el combinado español de 4x100, un tiempo de 45.96. Una cifra que hace presagiar, al margen de sus leves problemas físicos, que irá a Grecia con máximas aspiraciones.

POLIDEPORTIVO | XVIII TROFEO CIUDAD DE NARA

Gran éxito de participación en la XVIII edición del Ciudad de Nara

El punto final se pondrá el 1 de junio con el Día del Deporte

LT / TOLEDO

Una vez más el Trofeo Ciudad de Nara llenó Toledo de juventud, salud y deporte, valores en alza que no deben faltar en la educación de los más pequeños. En este año, se alcanzó la XVIII edición de un campeonato que cada vez cuenta con más participantes en su haber.

El evento está organizado por el Club Deportivo Ciudad de Nara, y más concretamente por la empresa KineSport, a través de sus coordinadores Israel López Carmena y José Luis Delgado Calvo. Mientras que el patrocinio del mismo, corre a cargo de la inmobiliaria Vistahermosa. El torneo está dirigido a niños y niñas de entre 6 y 12 años correspondientes con las categorías de prebenjamines, benjamines y alevínes. Durante dos semanas, se lleva a cabo una competición de fútbol sala entre los equipos del Club Deportivo y diferentes equipos invitados también de la Ciudad Imperial y pueblos cercanos. A pesar de que la meteorología no ha puesto nada de su parte, el Trofeo se ha desarrollado con éxito obteniendo una gran aceptación por parte de padres y madres.

VENCEDORES. En la categoría pre-benjamín se realizó un cuadrangular entre dos equipos del Nara frente a Moprisala y Bargas. En la categoría benjamín se disputaron tres partidos a modo de final cada uno. En el primero de ellos, el Divina Pastora se impuso al Nara 'A'. Mientras, los equipos 'B' y 'C' del Nara, salieron campeones al imponerse respectivamente a Santa Teresa y Maristas de Toledo. Finalmente, en la categoría alevín se organizó otro cuadrangular entre los dos equipos del Nara frente a la Fábrica de armas y Maristas Toledo.

Como colofón a todos estos acontecimientos, el próximo 1 de Junio se celebrará el Día del Deporte en los aledaños de dicho colegio en el que se realizará multitud de actividades, así como el tradicional partidos de monitores contra padres. Además se contará con la presencia de Fernando Romay para la entrega de premios.

M.C.D.2022

▶EDUCACIÓN

El Gobierno no cede y aprueba la paralización de la LOCE

Las comunidades gobernadas por el PP recurrirán el real decreto porque consideran que invade competencias autonómicas y subrayan que no tiene rango para parar una ley

• De la Vega recuerda que la LOCE no se paraliza, «no se suspende, sigue en vigor y los educadores, familias y niños pueden estar totalmente tranquilos en el próximo curso».

La ministra de Educación, María Jesús San Segundo (d), charla con varios homólogos ayer en Bruselas. / HORST WAGNER (EFE)

AGENCIAS / MADRID

El Consejo de Ministros aprobó ayer el anunciado decreto que paraliza la entrada en vigor determinados aspectos de la Ley Orgánica de Calidad Educativa (LOCE), como el establecimiento de itinerarios en enseñanza secundaria o el tratamiento de la religión en los planes de estudio.

No obstante, el Ejecutivo recalca que la Ley sigue en vigor y hace un llamamiento a la tranquilidad en la comunidad educativa.

En la rueda de prensa posterior al Consejo de Ministros, la portavoz y vicepresidenta primera, Teresa Fernández de la Vega, insistió en que se trata de asuntos «muy controvertidos» sobre los que se va a abrir un diálogo, «para procurar llegar a un acuerdo, a un consenso para dar estabilidad ya la reforma educativa».

De La Vega recordó que el decreto aprobado ayer supone el cumplimiento de un compromiso por parte del Gobierno, que responde además a una proposición no de ley aprobada por el Congreso el pasado miércoles.

También quiso recalcar que el decreto no supone la derogación de la Ley de Calidad. «La LOCE no se paraliza, la LOCE no se suspende, sigue en vigor y los educadores, familias y niños, pueden estar totalmente tranquilos en el próximo curso».

LA REFORMA, EN 2005. Por su parte, la ministra española de Educación, María Jesús San Segundo, aseguró ayer que el Gobierno tendrá lista para el verano de 2005 la reforma de la Ley Orgánica de Calidad de la Educación (LOCE).

El calendario previsto incluye un debate en los meses que restan de 2004 sobre la reforma de la LOCE, que culminará en un nuevo proyecto que será presentado «a finales de 2004 o principios de 2005», para ser aprobado «en verano de 2005».

Mientras, las comunidades autónomas gobernadas por el Partido Popular recurrirán el real decreto aprobado ayer por el Consejo de Ministros, según anunció ayer en Pontevedra la coordinadora de Participación y Acción Social del PP, Ana Pastor. La ex ministra argumentó que el real decreto «invade competencias de las comunidades autónomas, que son las que tienen competencia para aplicar las leyes educativas», y concluyó subrayando que «es nulo de pleno derecho que un decreto paralice una ley».

Añadió que el Gobierno socialista «unilateralmente ha paralizado una ley que contaba con la aprobación de las 40 principales organizaciones de la enseñanza en este país».

ADVERTENCIA. Al respecto, Fernández de la Vega, advirtió ayer a las comunidades autónomas que si no cumplen lo dictado en el Real Decreto de paralización del calendario de la LOCE «deberán atenerse a las consecuencias». «Lo tiene que cumplir todo el mundo», sentenció.

De la Vega aseguró que el decreto forma parte de la legalidad y «no existe mecanismo para que Madrid ni ninguna comunidad autónoma pueda incumplir lo que la ley dice», afirmó.

La ministra de la Presidencia explicó que el principio de legalidad «rige para todos», autonomías, Estado y ciudadanos, y que el Gobierno se limita a elaborar un decreto con un nuevo calendario.

Entre el temor y la alegría

Los sindicatos y las patronales de la enseñanza junto con las asociaciones de padres de alumnos consultados ayer respondieron al real decreto que paraliza la aplicación de la LOCE con posturas bien distintas en función de la organización y expresando en unos casos temor y en otros alegría. Mientras que para algunas organizaciones el real decreto supone un retroceso que perjudicará la educación y que responde sólo a motivos políticos, para otras la norma es un gran avance que resuelve los aspectos más polémicos de la ley educativa que elaboró el PP sin consenso.

En el lado crítico, destacan asociaciones como la Confederación Española de Centros de Enseñanza (CECE), cuya presidenta, Isabel Bazo, calificó de «mazazo» y «rodillo» el real decreto. En el lado opuesto se sitúan otras tantas organizaciones, como la Confederación Española de Padres y Madres de Alumnos (Ceapa), para la que el real decreto es «un respiro».

La UE aprueba el Europass, un currículo común para los 25

EFE / BRUSELAS

Los ministros de Educación de la UE aprobaron ayer el denominado *Europass*, un modelo de currículum europeo que recogerá el expediente y todos los datos de formación de los ciudadanos y que será común en los 25 países.

La ministra española de Educación, María Jesús San Segundo, señaló que «contribuirá a que los estudiantes tengan el mismo documento para facilitar su movilidad, tanto entre las instituciones formativas como en el mercado laboral». Según la comisaria europea de Educación y Cultura, Viviane Reding, el Europass propiciará «mayor transparencia de las cualificaciones y competencias, facilitará la movilidad a través de Europa con fines de aprendizaje permanente, y de este modo contribuirá al desarrollo de la formación y educación de calidad».

Este pasaporte europeo detallará el nombre, apellidos, dirección, teléfono, correo electrónico, nacionalidad, fotografía y sexo, además de la «experiencia laboral», la «formación» y las «competencias y capacidades personales».

▶MADRID

La viceconsejera de Educación se disculpa por sus polémicas declaraciones

EFE / MADRID

La viceconsejera de Educación de Madrid, Carmen González (PP), respondió ayer a la polémica suscitada por unas declaraciones suyas sobre los inmigrantes pidiendo «disculpas», tras sucederse las peticiones de la oposición, los sindicatos y la Federación de Padres de Alumnos Giner de los Ríos para que fuera destituida.

En una entrevista que publicó el semanario *Magisterio* el pasado día 12 y que recogió ayer *El País*, la viceconsejera defiende el «derecho a la ignorancia» y afirma que «el que ha cruzado en patera no ha venido a estudiar tercero de ESO y yo lo que tengo que hacer es proporcionarles una salida lo más directa al mercado laboral».

«A mí me crean un conflicto en clase porque ese niño no quiere estar ahí. Algo parecido ocurre con los gitanos. El niño lo que quiere es ir con su padre al mercado a vender fruta», señala. La polémica por estas declaraciones impregnó el debate sobre los presupuestos que se celebró ayer en la Asamblea de Madrid, donde la sesión comenzó con los diputados de IU portando carteles que rezaban *Sra. viceconsejera, yo también vine en patera.*

▶VIOLENCIA DOMÉSTICA

Los estudios no deducen que existan denuncias falsas

EUROPA PRESS / MADRID

La presidenta del Observatorio contra la Violencia Doméstica, Monstserrat Comas, señaló ayer que no existen datos objetivos ni estudios de los que se puedan deducir que se están interponiendo en los Juzgados españoles denuncias falsas por casos de malos tratos.

Comas respondía de este modo a la polémica suscitada por las declaraciones de la juez decana de Barcelona, María Sanahuja, quien alertó del «abuso» que a su juicio se puede estar dando en las denuncias por malos tratos, que han experimentado un fuerte incremento durante el último año. Según Comas, es positivo que se haya producido un incremento del número de denuncias en España «porque ello significa que las mujeres maltratadas están saliendo del anonimato de su invisibilidad».

M.C.D.2022

▶ BARCELONA

La inactivación de un gen podría ser clave para hallar la causa del alzheimer

EFE / BARCELONA

La enfermedad del alzheimer podría tener su origen en la inactivación de un gen que desencadena una neurodegeneración, según el descubrimiento de un equipo de investigadores internacionales liderado por el científico del Instituto de Neurociencias de la Universidad Autónoma de Barcelona (UAB), Carlos Saura.

La inactivación de los denominados genes de las *presenilinas* se experimentó en ratones de laboratorio que sirvieron como modelo para el estudio del alzheimer en humanos, según explicó Saura, que publicó su descubrimiento en la revista científica *Neuron*.

Según el científico, el descubrimiento «ha sido totalmente inesperado» porque hasta ahora se suponía que la alteración que provocaba el Alzheimer era precisamente la contraria, es decir, un exceso de actividad de los genes de las *presenilinas*.

«Desde 1995 se sabe que el Alzheimer familiar hereditario está causado por mutaciones de los genes de las presenilinas, pero se pensaba que la alteración de estos genes causaban el alzheimer por un aumento de su función», dijo el científico.

Los ratones fueron modificados genéticamente para disminuirles la actividad de las presenilinas, y con ello demostraron que estos genes intervienen «en la consolidación de la memoria de manera diferente a la esperada».

▶ FÁRMACOS

Moreno rechaza que se investigue sólo para una elite de ciudadanos

EFE / MADRID

El cirujano Enrique Moreno, premio Príncipe de Asturias de Investigación Científica y Técnica 1999, consideró ayer que no podemos convertirnos en un mundo que investigue sólo para una elite de ciudadanos cuando hay regiones del mundo donde se precisa agua y se registran pandemias de parásitos.

Este médico considerado una de las máximas autoridades mundiales en cirugía, señaló que hay que ser «cautos» en el sentido de que la investigación no puede llevarse todos los recursos cuando en determinados núcleos del mundo se precisa agua, se dan condiciones de insalubridad y se registran grandes pandemias de parásitos.

BREVES

PENA DE CÁRCEL

Condenado por enviar millones de correos basura

■ Un hombre que envió millones de correos electrónicos basura (*spam*) y utilizó más de 300 identidades robadas desde el norte del estado de Nueva York fue condenado ayer a una pena de hasta siete años de prisión. Howard Carmack, de 37 años y conocido como *El spamer de Buffalo*, pasará un mínimo de tres años y medio en prisión por robo de identidades y falsificación, entre otros cargos. Carmack utilizó 343 identidades robadas para suscribir cuentas y enviar alrededor de 825 millones de mensajes en los que ofrecía programas informáticos, estimulantes sexuales y listas de correo masivo.

MÁLAGA

Una madre pierde la custodia de su hijo por vivir en la calle

■ El Equipo Mujer Menor (Emume) de la Guardia Civil de Málaga retiró a un niño de 4 años del cuidado de su madre después de que se informara de que habían vivido durante unos veinte días en la calle. Según la Asociación para los Derechos del Niño y la Niña de Málaga los hechos ocurrieron después de que el pasado 11 de mayo recibieran una denuncia a través de su teléfono de emergencias en las que se denunciaba que una mujer malvivía en la calle con su hijo de 4 años por las calles de Alhaurín el Grande (Málaga).

NUTRICIÓN

Alertan contra las dietas 'mágicas' de revistas femeninas

■ La presidenta de la Sociedad Española de Nutrición (SEN, Ascensión Marcos, señaló ayer la inutilidad y el peligro que constituyen las dietas «mágicas» que aparecen en las revistas femeninas con motivo de la llegada del verano. Marcos aseguró que «se está jugando con la gente porque además estas dietas se siguen a la larga en intervalos intermitentes, lo que física y psicológicamente no es beneficioso», agregó.

TRIBUNALES

La compañía dice que 'Farruquito' conducía sin seguro

■ El bailaor Juan Manuel Fernández Montoya,«Farruquito, conducía sin seguro cuando el 30 de septiembre de 2003 atropelló mortalmente a un peatón, según el informe remitido por la aseguradora Fiatc a la juez. La aseguradora explica que el hombre que vendió el coche BMW a *Farruquito* comunicó a Fiatc su voluntad de que el importe restante de su póliza fuese traspasado a un nuevo coche. El artista no realizó ninguna de las gestiónes requeridas.

Sanidad no financiará de momento los tratamientos para dejar de fumar

La ministra, Elena Salgado, anuncia que el Gobierno no tiene previsto subir «a corto plazo» los impuestos que gravan el tabaco

• La principal apuesta será limitar el consumo de cigarrillos en los centros de trabajo. En 2003 murieron en España por esta causa 60.000 personas.

La ministra de Sanidad y Consumo, Elena Salgado. / JUAN M. ESPINOSA (EFE)

EUROPA PRESS / MADRID

La ministra de Sanidad y Consumo, Elena Salgado, afirmó ayer que el Gobierno no tiene previsto, al menos «a corto plazo», subir los impuestos que gravan el tabaco. Además, este departamento revisará la memoria económica del Plan Nacional contra el Tabaquismo, aprobado en la anterior legislatura, para estudiar la viabilidad de algunas iniciativas incluidas en el mismo como la cobertura pública de los tratamientos para dejar de fumar.

Este asunto será abordado previsiblemente por Sanidad y las comunidades en la próxima reunión del Consejo Interterritorial del Sistema Nacional de Salud, a mediados de junio, tal y como explicó la propia ministra en una rueda de prensa con motivo de la celebración del Día Mundial del Tabaco, el próximo 31 lunes.

La ministra asegura que su departamento «cumplirá los plazos» previstos en el Plan Nacional contra el Tabaquismo (2003-2007).

No obstante, en lo que se refiere a la financiación de los citados tratamientos, matizó que «no se debe introducir una medida sin consultar a las comunidades autónomas», en el marco de sus competencias.

EVITAR UN NUEVO PLANTE. De ahí, su intención de realizar una memoria económica para que no suceda lo que en el último Consejo Interterritorial, en el que se produjo un plante de los consejeros socialistas que reclamaban financiación para las nuevas prestaciones anunciadas por la entonces ministra de Sanidad Ana Pastor.

Salgado también rechazó otras medidas, como la subida de los impuestos al tabaco. Sobre este punto, recordó que el PSOE se presentó a las elecciones generales con el compromiso de no subir la presión fiscal. Salgado descartó igualmente que el Gobierno vaya a poner en práctica la prohibición del consumo del tabaco en todos los lugares públicos, tal y como han realizado Irlanda y próximamente el Gobierno de Noruega.

ESPACIOS SIN HUMO. Por contra, a corto plazo, la principal apuesta de Sanidad en este ámbito es limitar el consumo de tabaco en los centros de trabajo. En este sentido, tiene previsto presentar a los agentes sociales y al Ministerio de Trabajo y Seguridad Social un proyecto normativo a tal fin. Mientras tanto, para dar ejemplo, Sanidad se convertirá después del verano en el primer ministerio completamente *libre de humo*. Así, estará prohibido fumar en todos los edificios dependientes de este departamento (no sólo en los lugares destinados a la atención al público) y habilitará espacios «perfectamente señalizados y acondicionados» para consumir esta sustancia sin contaminar al resto de los trabajadores.

En España se atribuyen un mínimo de 700 muertes entre los denominados fumadores pasivos.

TABAQUISMO EN ESPAÑA. Según la última Encuesta Nacional de Salud, la prevalencia del consumo de tabaco en la población mayor de 15 años era del 34,4%. Asimismo, Sanidad calcula que en este año fallecieron más de 60.000 personas como consecuencia de este hábito.

La principal preocupación de las autoridades es que los españoles empiezan a fumar cada vez más jóvenes, «lo que hace necesario segur fomentando las políticas de prevención».

Según sus datos, la edad media de inicio se sitúa en los 13,1 años, mientras que en el año 1987 era a los 13,8.

Preocupados

El 62% de los trabajadores españoles se muestra muy preocupado por el aire que respira en el trabajo, mientras que un 42% afirma sentirse «muy o bastante preocupado» por el hecho de ser fumador pasivo, según la encuesta anual *Aire Limpio* sobre la calidad del aire en el entorno laboral. Un 51% de los encuestados «vería con buenos ojos la instalación de zonas o salas específicas para fumadores en sus lugares de trabajo», mientras que un 46% entiende que es muy necesaria la adopción de medidas para paliar los efectos del humo del tabaco y la mala calidad del aire. El olor a tabaco y la sensación de aire cargado es uno de los grandes inconvenientes.

M.C.D.2022

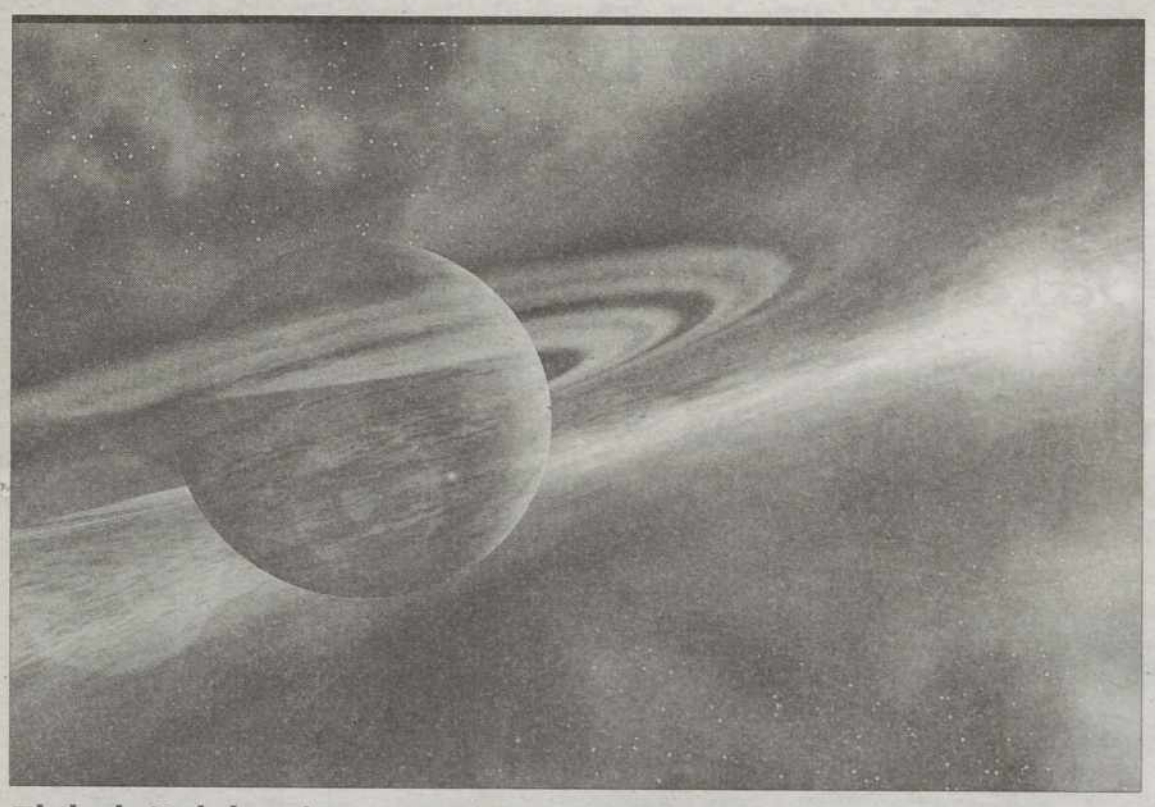

El 'bebé' del universo. El nuevo telescopio espacial de la NASA, el *Spitzer*, acaba de hallar un nuevo planeta que fue considerado el más joven del universo de todos los detectados hasta ahora. Está a 420 años luz de la Tierra, en la constelación de Tauro y tiene un millón de años, lo que significa que es casi un bebé si se compara con los 4.500 millones de años que es la edad media de los planetas del Sistema Solar. / FOTO: EFE

Los periodistas subrayan que libertad y seguridad son derechos compatibles

La Asociación de Editores de Diarios organiza un encuentro en el Forum en el que participan prestigiosos directivos internacionales

• La necesidad de que Europa apruebe una ley de acceso a la información para facilitar el trabajo de los periodistas fue una de las principales demandas.

EFE / BARCELONA

Los periodistas que participaron ayer en la sesión *Autocensura y autocontrol* del encuentro de la Asociación de Editores de Diarios Españoles (AEDE) rechazaron que los conceptos de libertad y seguridad estén enfrentados.

El director del diario italiano *La Reppublica*, Ezio Mauro, subrayó que en un momento como el actual el periodista debe remarcar la «disyuntiva tramposa y falsa» entre libertad y seguridad, que son dos derechos «compatibles».

El periodista del diario británico *The Guardian* Peter Preston reclamó a los profesionales de la comunicación que eviten la tendencia a la lealtad hacia los Gobiernos y se ciñan a la única de sus ataduras: el servicio a los ciudadanos.

El periodista de la publicación alemana *Die Zeit* Werner A. Perger defendió, por su parte, el recurso de la autocensura siempre que ésta sirva para velar por los intereses de los lectores y evitar el morbo, aunque enfrentó estas prácticas a la «autocensura negativa». Como ejemplo, se ha referido a las fotografías de la decapitación del ciudadano estadounidense Nick Berg en Iraq, que se trataron con decoro en casi todos los medios.

El director de *El Periódico*, Antonio Franco reconoció que algunas veces su diario tiene indicios de actuaciones policiales relacionadas con el terrorismo y no las publica para no entorpecer la operación policial.

La necesidad de que Europa apruebe una ley de acceso a la información para facilitar el trabajo de los periodistas ante las dificultades actuales para obtener información veraz de los poderes políticos fueron otras de las peticiones que formularon.

El encuentro de AEDE, que se celebró bajo el título de *El pluralismo en la prensa, paz y diálogo multicultural*, se desarrolló como un acto asociado al Fórum. La clausura corrió a cargo de la Ministra de Cultura, Carmen Calvo.

Montserrat Domínguez deja Telecinco para irse a Antena 3

AGENCIAS / MADRID

Montserrat Domínguez, hasta ahora responsable del programa de Telecinco *La mirada crítica*, abandonará esta cadena a finales de junio, informó ayer Telecinco, y comenzará una nueva etapa, a partir de septiembre, en Antena 3 TV, confirmaron fuentes de esta cadena. La periodista se hará cargo del bloque informativo de la mañana, en la franja de 6,00 a 10,00 horas, y de la tertulia política que actualmente se engloba en el programa *El primer café*, que posiblemente cambie de nombre.

En una nota hecha pública hoy, Telecinco «valora la labor realizada hasta ahora por Montserrat Domínguez», que será sustituida por el actual subdirector de informativos, Vicente Vallés, que se hará cargo del programa a partir de septiembre. Un portavoz oficial de la cadena también subrayó ayer, en alusión al fichaje de la periodista, que el equipo de esta cadena «ha optado por comprar con dinero lo que no ha podido conseguir con talento». Señaló que la cadena ha obtenido un 22 por ciento de cuota media de pantalla, 2,3 puntos por encima de Antena 3.

PANORAMA

CONSUMO

La Cecu alerta sobre un fraude que invita al usuario a llamar a un 807

EFE / MADRID

La Confederación de Consumidores y Usuarios de Madrid (CECU-Madrid) alertó ayer sobre la aparición de un nuevo fraude telefónico en el que un falso representante de Telefónica anuncia al usuario la concesión de un mes de llamadas gratis, que éste debe formalizar a través de un número 807.

Según explica CECU-Madrid en un comunicado difundido ayer, el nuevo fraude telefónico «está siendo objeto de varias reclamaciones procedentes de socios» de la organización y se inicia con el anuncio al usuario de que se puede beneficiar de la oferta «en razón de los años que lleva abonado a la compañía».

«Para poder disfrutar de la oferta» se pide a los usuarios, normalmente personas de avanzada edad, que llamen a un número de teléfono que comienza por 807, donde le informarán de los pasos a seguir.

En ese número, agrega el comunicado, «le indican que es necesario que tengan el teléfono descolgado una hora sin hacer ninguna llamada para que se pueda materializar el mes de llamadas gratuito».

Por ello, CECU-Madrid «previene a los consumidores y advierte de que no acepten ninguna de esas supuestas ofertas, informen de las mismas a la compañía y, en caso de haber sido defraudados presenten una denuncia».

CURIOSIDADES

Bicéfala. El municipio de Bauta, en La Habana fue testigo el pasado martes del nacimiento de una chiva con dos cabezas. Un caso que se da en muy escasas ocasiones. En la imagen, el dueño del animal muestra a *Prodigiosa*. Según los veterinarios este animal tiene pocas probabilidades de sobrevivir pues es imposible que un solo corazón pueda abastecer de sangre a sus dos cerebros. / EFE

MATRIMONIOS HOMOSEXUALES

Los gays reclaman que no se ceda a la postura episcopal

La Fundación Triángulo por la Igualdad Social de Gays y Lesbianas señaló ayer que el rechazo de la Conferencia Episcopal Española (CEE) a las propuestas del Gobierno para ampliar el aborto o posibilitar el matrimonio entre homosexuales muestran que la «jerarquía eclesial» está «encerrada en sí misma». La organización solicitó al Gobierno, a través de un comunicado difundido en la jornada de ayer, que «no cedan» ante las «amenazas de quienes sólo quieren defender sus privilegios, impidiendo cualquier forma de organización social o familiar que no esté bendecida por ellos», en referencia a los representantes de la Conferencia Episcopal Española.

Varios alcaldes franceses celebraran bodas entre personas del mismo sexo ■ El anuncio de la primera boda gay en Francia, que debe celebrarse el próximo día 5 en Begles, llevó a varios alcaldes a secundar la iniciativa, en medio de una fuerte polémica entre los políticos. El último en sumarse a la posición del alcalde de Begles fue el primer edil socialista del distrito XIX de París Roger Madec, que se declaró «dispuesto a presidir» ceremonias gays.

PEDERASTIA

La Defensa pide la reducción de la fianza de Jackson ■ Los abogados de Michael Jackson pidieron ayer al juez que preside el caso, en Santa María (California), que reduzca la fianza de tres millones de dólares impuesta al cantante, acusado de pederastia. Los abogados argumentaron, en una vista en la que Jackson no estuvo, que no hay riesgo de que su cliente huya y que el cantante, que de ser declarado culpable podría ser condenado a 20 años de cárcel, no es peligroso para la comunidad.

M.C.D.2022

El Rey compra el libro de Guerra en la inauguración de la Feria del Libro

El monarca, acompañado por la Infanta Elena, recorrió las 377 casetas, saludando a los libreros y preguntando por los más leídos

• La ministra de Cultura agradeció a Don Juan Carlos su presencia y recordó que la Europa de la diversidad, de las distintas culturas y pueblos se construye «con libros».

EUROPA PRESS / MADRID

El Rey Don Juan Carlos inauguró ayer la Feria del Libro en el Parque de El Retiro y aprovechó su recorrido por las casetas, durante casi dos horas, para adquirir algunos libro que le «interesaban personalmente», como él mismo señaló, al adquirir y pagar en el momento, el libro de memorias de exvicepresidente del Gobierno, Alfonso Guerra, *Cuando el tiempo nos alcanza*.

Acompañado de la Infanta Doña Elena, el monarca recorrió las casetas, 377 este año, interesándose y saludando a los libreros que en todas sus paradas le hacían entrega de alguna publicación.

Entre las más curiosas estuvieron títulos como *El significado de los nombres* que recibió con una sonrisa ante el comentario del librero que se lo entregó, que le recomendó «ir buscando un nombre para el futuro nieto». Don Juan Carlos buscó al azar un nombre en el libro y comprobó divertido que había señalado el primero de la lista alfabética, 'Abundio'.

Durante la visita Don Juan Carlos y Doña Elena estuvieron acompañados por el alcalde de Madrid, Alberto Ruiz Gallardón, la Concejala de las Artes, Alicia Moreno, la ministra de Cultura, Carmen Calvo, y la presidenta y el director de la Feria, Purificación Prieto y Antonio Albarrán .

Don Elena se interesó por la *Guía de los árboles de España*, que adquirió para Doña Sofía infórmándole a su padre: «ésta para mamá», o varias guías sobre la Mezquita de Córdoba y el Alcázar de Sevilla de Toledo,.

ULTIMAS NOVEDADES. En la caseta de Planeta adquirieron el último libro de Dominique Lapierre *Arde Nueva York* y de Maruja Torres, *Hombres de lluvia*. El monarca se llevó también un libro de cocina que regalaría a Doña Sofía, según él mismo señaló.

Ya en el stand del Ministerio de Cultura la propia ministra les hizo entrega de las tres obras que estaba reservadas como obsequio del ministerio, una de María Zambrano, un libro de Poemas de Gonzalo Rojas y uno que la propia Carmen Calvo calificó de «muy especial», uno de los cien ejemplares que existen de *Tres lecciones de tinieblas*, los poemas de José Ángel Valente con grabados originales.

Finalmente, la comitiva se acercó al Pabellón del Parlamento Europeo donde pudieron conversar unos minutos con la eurodiputada Rosa Díez y recibir una de las tres ediciones especiales hechas sobre la obra *Europa: encuentros y algunos poemas*.

Tras finalizar la visita la ministra de Cultura agradeció al monarca su presencia y recordó que la Europa de la diversidad, de las distintas culturas y pueblos se construye «con libros», con «la palabra escrita». Así, abogó por impulsar en Europa la política de traducción, a través de la cual se comparten espacios, algo importante que «hay que acrecentar».

Además, apostó por el impulso y el fomento de la lectura «igualitaria» para todos los pueblos del mundo. Por ello, consideró que Don Juan Carlos ha dado «un claro ejemplo de ello» paseando por esta Feria.

El Rey y la Infanta Elena saludan a unos niños en la Feria del Libro. / J.J. G. (EFE)

Crecer en «cantidad y espacio»

El director de la Feria, Antonio Albarrán comentó su interés por crecer «en cantidad y espacio», aunque reconoció que el emplazamiento de la feria no lo permite al celebrarse en el Parque de El Retiro.

Además, se refirió al nuevo sistema de cobro con tarjeta que este año han incorporado la mayoría de las casetas para la comodidad de los compradores. Se realiza a través de un sistema de telefonía móvil que permite el funcionamiento de los datáfonos con la tarjeta SIM de los teléfonos portátiles y que «seguro, tendrá mucha aceptación entre los libreros».

La Feria 2004 alberga 377 casetas, 383 firmas expositoras, de las cuales 131 son librerías, 193 editoriales, 28 distribuidoras y 31 organismos oficiales y cuenta como patrocinadores con Telefónica Movistar, caja Madrid y TVE.

La presente edición cuenta con la colaboración de entidades como el Ayuntamiento de Madrid, Comunidad de Madrid, Ministerios de Cultura, Dirección General del Libro, CEDRO, Círculo de Lectores y Siemens. Además, la Comisión Europea, el Parlamento Europeo, el Ministerio de Asuntos Exteriores y la Asociación de Periodistas Europeos colaboran en las actividades de *Europa se construye con libros*.

La Academia de Bellas Artes concede la Medalla de Honor al Museo Picasso

EFE / MADRID

La Real Academia de Bellas Artes concedió ayer su Medalla de Honor 2004 al Museo Picasso de Málaga por sus esfuerzos en defensa y recuperación del patrimonio artístico nacional.

En una decisión unánime de los académicos, el acta menciona expresamente la «excepcional participación en la creación, constitución y organización de dicho Museo de Christine y Bernard Picasso, como donantes de las obras del insigne artista y de Carmen Jiménez como directora del mismo».

Desde que en 1943 el Conde Romanones, director de la Academia, instituyera esta condecoración puramente honorífica, se otorga todos los años a personas o entidades públicas o privadas que se hayan destacado en la protección o fomento de las artes, o en la recuperación del patrimonio artístico.

El Museo Picasso de Málaga, instalado en el Palacio de los Marqueses de Buenavista, fue inaugurado por los Reyes de España el 27 de octubre de 2003, y reúne 204 obras de Pablo Picasso gracias a las aportaciones de la nuera del genial artista Christine Ruiz-Picasso, y del hijo de ésta, Bernard.

La colección ofrece obras del último Picasso, un conjunto de dibujos cubistas muy importante y muchas piezas de los años sesenta y setenta, que casi no están representadas en los museos y que muestran una nueva concepción de Picasso.

► LITERATURA

Juan Carlos Somoza entra en «la realidad» para relatar 'La caja de marfil'

EFE / MADRID

Juan Carlos Somoza entra «en la realidad», aunque considera que «del todo nunca existe», en su último libro *La caja de marfil*, en la que el detective Quirós y la tutora escolar Nieves Aguilar buscan a una adolescente, hija de un magnate madrileño, que se ha perdido en un pueblo de la costa andaluza llamado Roquedal.

En el libro, publicado por Areté, Somoza va más allá de este pueblo andaluz lleno bandas juveniles, para dar una visión de la condición humana y de los personajes, que se mueven como si fueran «almas basura» que esconden desperdicios.

Se trata de un «mundo real», comentó Somoza, pero con leyes oscuras y peculiares en las cuales los personajes corrompen sus sentimientos porque llevan dentro la corrupción, cada uno la suya según sus circunstancias y sentimientos.

Juan Carlos Somoza considera que *La Caja de marfil* se acerca a la literatura realista, aunque no cree en ella, y se ha aproximado a este género porque ha sentido la necesidad de ver, según dijo, «lo que llevo dentro».

Somoza es autor de novelas como *Silencio de Blanca*, Premio La Sonrisa Vertical y *Dafne desvanecida*, finalista del Premio Nadal.

► ARTE

La Fundación Gala-Salvador Dalí elabora un catálogo del pintor

EFE / BARCELONA

La Fundación Gala-Salvador Dalí ha elaborado el primer catálogo razonado de la obra del pintor ampurdanés, que se podrá consultar por internet de forma gratuita, y que por ahora abarca el periodo comprendido entre 1910 y 1930.

Ramón Boixados comentó que el periodo citado es la primera parte de un trabajo de cinco periodos que culminará con el último cuadro de Dalí, que firmó en 1983.

Esta primera entrega del catálogo ha supuesto un trabajo de cinco años, según especificó Félix Fanés, asesor del Centro de Estudios Dalinianos, y la segunda parte, entre 1930 y 1939, no estará terminada hasta dentro de tres años. La tercera etapa del catálogo corresponderá al periodo 1939-1951, la cuarta de 1951 a 1964 y la quinta, de 1964 a 1983.

M.C.D.2022

MÚSICA

Paul McCartney abre las puertas del macrofestival Rock in Río de Lisboa

EFE / LISBOA

El ex Beatle Paul McCartney inauguró ayer el 39 aniversario de su composición *Yesterday*, en el Festival Rock in Río Lisboa, que ofrecerá durante 6 días, en dos fines de semana 70 actuaciones de artistas de variados estilos bajo el lema *Por un mundo mejor*.

El festival se inició rodeado de fuertes medidas de seguridad, poco habituales en Portugal, y con ventas de entradas muy por debajo de lo que esperaban los organizadores.

Además de las decenas de miles de asistentes, el festival tendrá una audiencia de unos 2.000 millones de personas de 70 países del mundo y se espera un anuncio para el último día de que en 2007 Lisboa compartirá un nuevo Rock in Río con Sydney (Australia), Río de Janeiro, y quizás Nueva York.

De ayer a mañana y del 4 al 6 de junio pasarán por el escenario, además de McCartney, artistas de la talla de Peter Gabriel, Sting, Britney Spears, Metallica, el español Alejandro Sanz, Evanescence, Charlie Brown jr., Gilberto Gil, Sugarbabes, Alicia Keys, Foo Fighters, Ivete Sangalo o la portuguesa Mariza.

Con el lema *Por un mundo mejor* habrá debates sobre la paz con la presencia de figuras como el Premio Nobel José Ramos Horta, que participará en un homenaje al diplomático Sergio Vieira de Mello.

ESPECTÁCULOS

Un escaparate de creaciones. La compañía de danza Mar Gómez, con su espectáculo musical *Después te lo cuento*, abrió el XXXV Festival del Sitges Teatro Internacional. El certamen, que se prolongará hasta el 6 de junio, ofrecerá 25 espectáculos con 7 coproducciones y 4 espectáculos del proyecto Iceberg, que sirve como escaparate de las creaciones más jóvenes. / EFE

JAZZ

Bobby McFerrin y Randy Brecker estarán en Vitoria

El Festival de Jazz de Vitoria reunirá este año entre el 12 y el 17 de julio a grandes estrellas del jazz y sus aledaños, con la presencia de Bobby McFerrin, Paco de Lucía, Chano Domínguez, Randy Brecker o los más clásicos Herbie Hancock y Branford Marsalis. En el tradicional escenario del polideportivo de Mendizorroza abrirá el festival el lunes, 12 de julio una noche electrónica, con Erik Truffaz y Bugge Wesseltoft. La trompeta de Truffazz puede sonar, casi, a cualquier cosa. Desde efectos guitarrísticos de *wahwah* hasta el timbre de metal, mientras que Wesseltoft, noruego, es un impulsor del jazz electrónico que representa la nueva forma del jazz.

ARTE

Prohíben la exportación de una obra de Bacon inspirada por Velázquez

■ El Gobierno británico prohibió ayer de forma temporal la exportación de un cuadro de la famosa serie que el artista Francis Bacon dedicó al *Retrato del Papa Inocencio X*, pintado por Diego Velázquez. La obra se titula *Estudio de Velázquez* y está valorada en unos 14 millones. El Gobierno tomó la decisión por «la importancia» de la obra.

CINE

La Filmoteca recupera imágenes inéditas de Picasso, Borges y Lorca ■

Imágenes inéditas de intelectuales fundamentales de la cultura del siglo XX como Picasso, Borges, Rafael Alberti, Federico García Lorca, André Maurois, Walt Disney y Pío Baroja componen la última película recuperada y restaurada por el Institut Valencia de Cinematografía. La cinta, que lleva por título *Galería de escritores y artistas 1928-1959*, está formada por fragmentos filmados por el escritor uruguayo Enrique Amorim.

▶FERIA DE SAN ISIDRO

El diestro Enrique Ponce da un pase con la muleta a su primer toro durante la corrida de Feria de San Isidro. / J. M. (EFE)

Los toros dejan un mal sabor de boca a un público entregado en Las Ventas

Una corrida mala por el ganado, y nada buena también por parte de los toreros, tuvo reacciones diversas y confusas en el tendido

FICHA

TOREROS

Enrique Ponce: media estocada (aviso y división al saludar); y tres pinchazos y casi entera tendida (dos avisos y fuerte división al saludar).

Sebastián Castella, que confirmó la alternativa: estocada baja (silencio); y siete pinchazos y descabello (silencio).

Matías Tejela: pinchazo, media estocada caída y descabello (silencio); y estocada corta (tendida).

TOROS

Cinco toros de Valdefresno y uno, el quinto, de Hermanos Fraile Mazas, de la misma casa ganadera, justos de presencia, bajos de raza y sin fuerzas. Corrida que aportó muy poco.

INCIDENCIAS

Lleno de no hay billetes en tarde de nubes y claros.

J.M. NÚÑEZ (EFE) / MADRID

La plaza dividida, con la sombra decididamente a favor de los toreros y queriendo pasar por alto la escasa consistencia del ganado, y enfrente el polémico tendido 'siete' que no dejó pasar una.

Y no fue para tanto. Ni las palmas de unos, ni las protestas de otros estuvieron justificadas. El principal argumento fue el desengaño por los toros.

La corrida resultó una patraña. Si es verdad que traían tan buenos propósitos y que soñaban con tantas cosas buenas, que hubieran venido con una corrida de toros seria. Los toros no merecieron más la mínima consideración.

Ponce se limitó a salir del paso en su primero. El toro con la cara alta y sin pasar de las medias arrancadas. El torero apuntó dos redondísimos y un par de medios pases, incomprensiblemente suficientes para buena parte del tendido, esos que aplaudían todo.

En el cuarto faena larguísima, de menos a más, pero sin llegar a gran cosa. El toro respondía siempre que no se le molestase, de modo que al bajarle la mano en dos ocasiones, fue cuando surgió el toreo de verdad. Pero no duró.

El primero de la tarde, con el que confirmó Castella, fue el más blando del encierro, aunque también el toro con más calidad. El toricantano no se acopló lo suficiente, dejándose ir las arrancadas buenas que tuvo.

El quinto embestía al paso, sin la menor codicia. El torero no calibró bien la enorme decepción que significaba un toro así y sin encomendarse a nadie, trató de ensayar un arrimón que enseguida le censuró toda la plaza.

Tejela estuvo en su primero el tiempo justo para dejar claro que el animal no «servía». El último, rebrincado y poquita cosa, apenas dio de si por el lado derecho, por donde el torero cumplió sin más. Una pena de corrida

Andrés Wood revive el golpe de estado chileno, en 'Machuca'

EFE / MADRID

El cineasta chileno Andrés Wood rescata parte de su infancia para narrar en *Machuca* la historia del Chile de 1973, previo al Golpe de Estado de Pinochet, en la que es, según su director, la primera película de ficción chilena que aborda este período de la historia de un país que aún está dividido.

«La película surge de un impulso biográfico. Yo fui a un colegio al que iba la élite económica y política, a principios de los años setenta, en donde los curas incorporaron a niños de muy bajos recursos. Tras el golpe, los curas fueron acusados de marxistas y el colegio fue tomado por los militares», explicó ayer Andrés Wood.

Este filme participó en el último festival de Cannes, dentro de la Quincena de Realizadores, y se estrenará en España el próximo 11 de junio.

La cinta está narrada desde los ojos de un niño rico, mientras el título de *Machuca* corresponde al joven sin recursos que va al colegio y se hace amigo del protagonista. «La película es la historia de una traición, una amistad traicionada y un país traicionado», dijo.

M.C.D.2022

AUTODEFINIDO

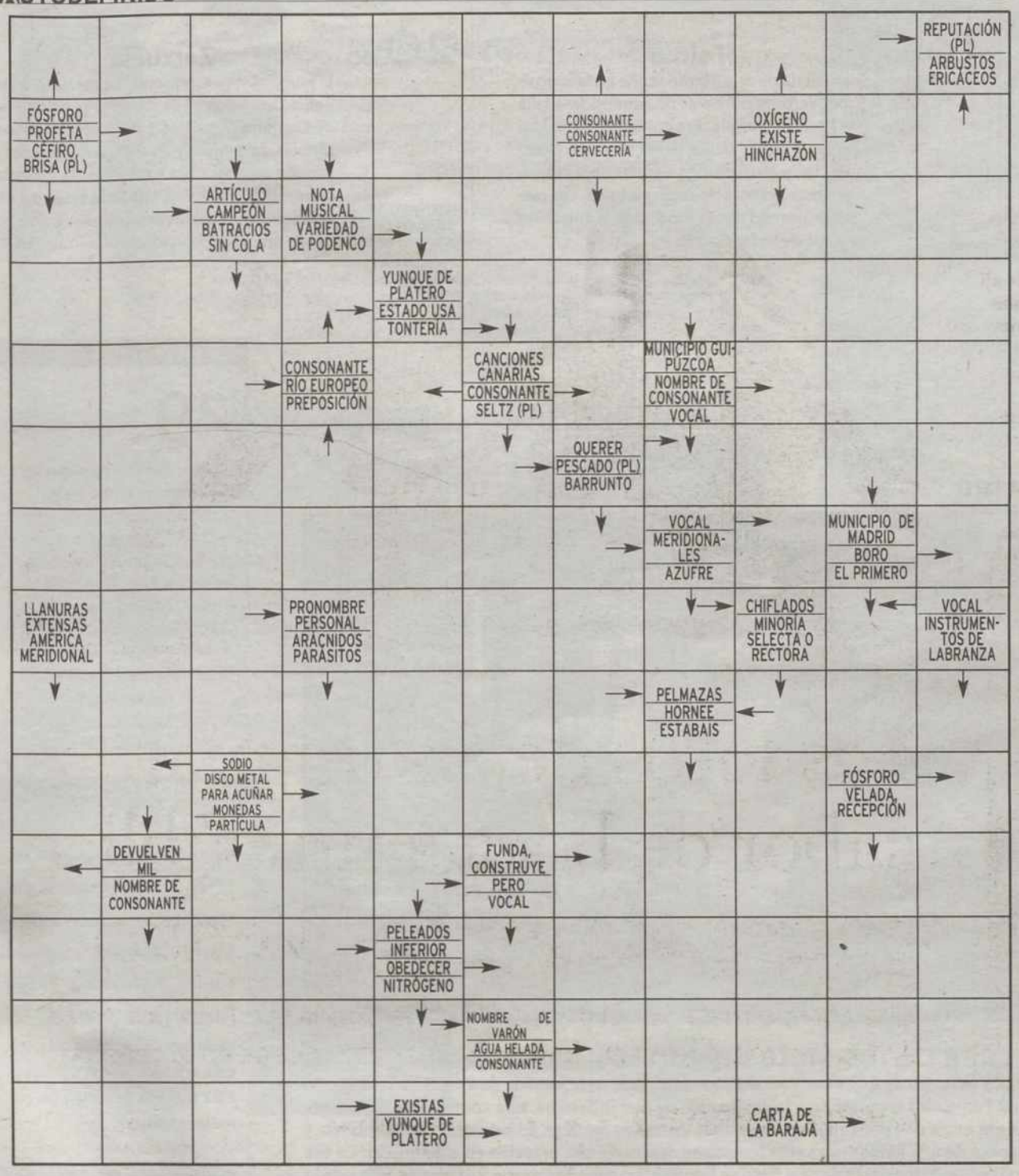

CRUCIGRAMA

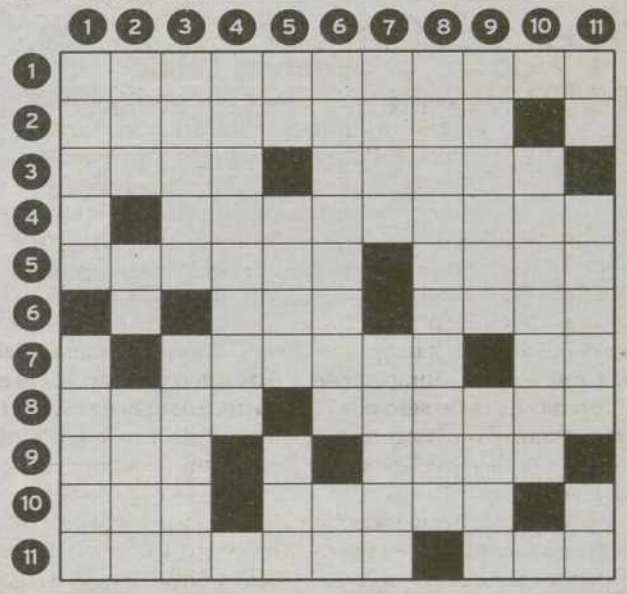

HORIZONTALES.- 1: Muerte violenta dada a una persona muy importante por su cargo o poder.- 2: Locas, dementes.- 3: Cada uno de los segmentos de una naranja. Letra griega (Pl).- 4: Que ofrecen.- 5: Planta de las compuestas empleada en medicina. Al revés, aborrezca.- 6: Semejante. Gastar.- 7: Al revés, naturales de cierto país europeo. Pronombre personal.- 8: Ciudad italiana. Acostumbras.- 9: Lista o nómina. Del verbo ir.- 10: Pieza de madera o metal en forma de circunferencia. Isla griega.- 11: Soberano que gobierna sin sujeción a ley alguna. Dádiva, presente.

VERTICALES.- 1: Masa ígnea en fusión existente en el interior de la Tierra. Detened.- 2: Costado. Nota musical. Al revés, dios griego.- 3: Ciudad de Asturias. Monasterio famoso.- 4: Persona recién convertida a una religión (Pl).- 5: Preposición latina. Al revés, atrape. Ninfa griega.- 6: Municipio de Asturias famoso por sus quesos. Al revés, matrícula de coche.- 7: Invente. Escapará.- 8: Al revés, acudid con frecuencia a un lugar.- 9: Zorro ártico. Instrumento musical.- 10: Hilo del que pende el anzuelo (Pl).- 11: Nota musical. Monja, religiosa (Pl). Preposición.

HORÓSCOPO

Aries. Del 21/03 al 20/04
Salud muy buena. Hoy tendrá que meditar sus gestiones y llevarlas a cabo con precisión. En el amor algo vendrá a desequilibrar su armonía.

Tauro. Del 21/04 al 21/05
Pequeñas molestias dentales. La clave de esta jornada será el ahorro y, si no es del tipo habilidoso, se quedará sin blanca. En el amor no estará muy inspirado.

Geminis. Del 22/05 al 21/06
Salud regular. Hoy su panorama en el plano material es desastroso, cuidado. En el amor, no tome decisiones drásticas en esta jornada.

Cáncer. Del 22/06 al 23/07
No se recuperará hasta que duerma a pierna suelta. En esta jornada su libertad material se verá limitada. Hoy su pareja se mostrará vengativa y rencorosa.

Leo. Del 24/07 al 23/08
Salud buena. En el terreno económico esta jornada será un compás de esperanza bastante estable. En el amor deje los temas importantes para otra ocasión.

Virgo. Del 24/08 al 23/09
Salud en baja forma. Debería tener paciencia con los temas pendientes de pago. Esta no será su mejor jornada para los temas del amor.

Libra. Del 24/09 al 23/10
Cuidado con las infecciones. Buenas relaciones laborales. En el amor alguien se mostrará muy reacio a comunicarse con usted, y lo pasará incomodo.

Escorpio. Del 24/10 al 22/11
Salud normal. Buena jornada para estrenar o reparar un vehículo. En el amor dedíquese al cultivo de personas relajantes y con buena vibración.

Sagitario. Del 23/11 al 22/12
Posible estado gripal. En esta jornada se prevee algún contratiempo, así que evítelo para seguir en la honda favorable. Buenas vibraciones en el amor.

Capricornio. Del 23/12 al 20/01
Salud pasable. Alguno de sus compañeros de trabajo podría mostrarse muy agresivo o impertinente con usted. En el amor anímese y reaccione.

Acuario. Del 21/01 al 19/02
Salud buena. En el terreno profesional no estará muy inspirado y eso se notará en las relaciones que establezca o en las que ya existan. Amor sincero.

Piscis. Del 20/02 al 20/03
Atención a las erupciones cutáneas. Las cosas funcionarán bastante bien y podrá llevar adelante sus planes u ordenar sus presupuestos. Amor cálido.

SIETE ERRORES

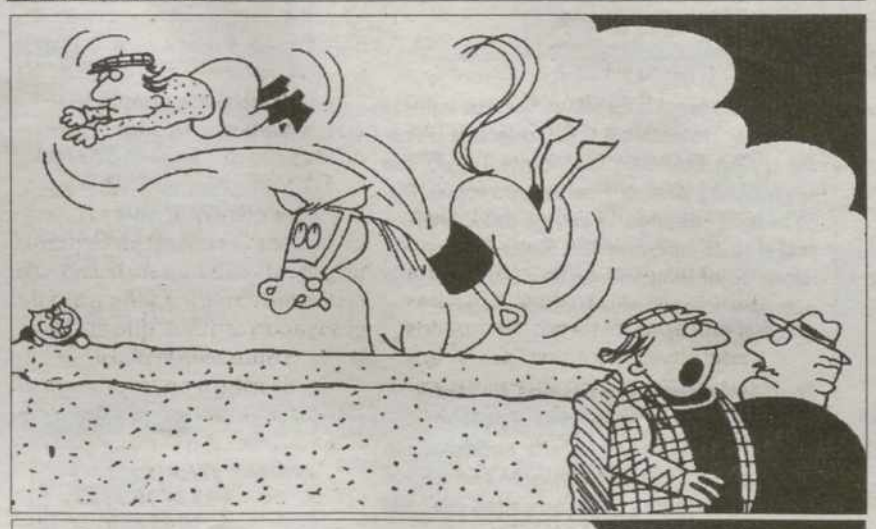

JEROGLÍFICO

A
LA

¿ Cuándo llegaremos ?

PROBLEMA NUMÉRICO

Las letras de la P a la Z representan los números del 0 al 9, aunque no necesariamente en dicho orden. Sumando los números que representan las letras habrán de obtenerse las sumas que aparecen al final de las mismas. Se dan los valores atribuidos a dos de las letras.

R	Q	P	Q	S	=	17
S	X	R	Z	U	=	26
U	P	Q	Z	Y	=	13
T	Z	U	P	S	=	21
R	V	Z	V	R	=	25
26	23	17	15	21	=	102

Letras clave U = 7; R = 4

SOLUCIONES

AUTODEFINIDO:

SIETE ERRORES: Gato, cincho, silla, sombrero, brazo, pelo, bota.

JEROGLÍFICO: Adela, falta poco A: de La falta poco

PROBLEMA NUMÉRICO:

P	R	E	S	T	I	G	I	O	S
	E	L	I		A	S		R	E	S
A	S			S	A	B	U	E	S	O
U	T	A	M			S	A	N	O	E	Z
R	I	N		R			R	E	R	E
A	T	U	N	E	S		A	W	I	E
S	U	R	E	R	O	S		A		R
	Y	O		I	D	A	S		A	
P	E	S	A	D	A	S		E	S	A
A	N		C	O	S	P	E	L		P
M		M	A	S		E	R	I	S	E
P	E	O	R		A	C	A	T	A	R
A	N	T	O	N		H	I	E	L	O
S	E	A	S		T	A	S		A	S

CRUCIGRAMA:

HORIZONTALES.- 1: Magnicidios.- 2: Alienadas.- 3: Gajo, Betas.- 4: Ofrentes.- 5: Arnica. eido.- 6: Tal. Usar.- 7: socehC. Le.- 8: Asís. Sueles.- 9: Rol. Irás.- 10: Aro. Corfiú.- 11: Déspota. Don.

VERTICALES.- 1: Magma. Parad.- 2: Ala. Re. sorE.- 3: Gijón. Siios.- 4: Neófitos.- 5: In. ecaC. Eco.- 6: Cabrales. oT.- 7: idee. Huira.- 8: datneucerF.- 9: Isatis. Laúd.- 10: Sedales.- 11: Si. Sores. En.

La Tribuna pasatiempos tienes un rato

M.C.D.2022

EXPOSICIONES

17'00

Ventura Leblic

Ventura Leblic expone su obra hasta el 22 de junio en la galería de arte Art 51. La muestra recoge impresiones, collage y transferencias, todas ellas de pequeño formato que configuran el proceso de investigación que el autor ha desarrollado centrándose en el collage. El horario es de 17,00 a 21,30 de lunes a sábado y de 11,00 a 14,00 domingos y festivos.

ART 51
CALLE VENANCIO GONZÁLEZ, 13

OBRA GRÁFICA

18'00

Tolmo

La Galería de arte Tolmo reúne en la exposición 'Verbigracia' obras de autores de la talla de Picasso, Barjola, Brotto, Canogar, Saura, Tápies, Valdés, Sicilia, Pérez Villalta o Quetglás. La muestra recoge algunas de las mejores obras gráficas de estos pintores. Las piezas provienen de los fondos de la colección privada de Víctor Galán.

GALERÍA TOLMO
CALLE SANTA ISABEL, 14

MÚSICA

20'00

Zarzuela

El grupo 'Amigos' presenta 'La zarzuela' a beneficio del Socorro de los Pobres de Toledo de Cipriano González. Interpretarán piezas propias del género y un repertorio de jotas y canción española. Las localidades se pondrán a la venta, por 4 euros, una hora antes del espectáculo y los asistentes entrarán en el sorteo de un cuadro donado por González Díez.

AGENDA 56

EXPOSICIONES

'Tormentaria: máquinas de asedio'
Hasta el próximo 13 de junio permanecerá abierta en la emblemática Puerta de Bisagra 'Tormentaria: catapultas y máquinas de asedio', una exposición de carácter didáctico que muestra las máquinas, un total de 14, de asedio y ataque más utilizadas entre los siglos V a.C. y XV d.C., con un claro predominio de las catapultas, tomadas de planos del pintor Leonardo Da Vinci. La muestra permanecerá abierta todos los días de 10:00 a 14:00 y de 16:30 a 20:30 horas. Los sábados y festivos podrá ser visitada, de forma ininterrumpida, de 10:00 a 21:00 horas. El precio para mayores de 14 años es de 3,5 euros, mientras que los menores, los jubilados y los grupos organizados tendrán que abonar 3. Los colegios que acudan a ver la exposición tendrán que abonar tan sólo 1,5 euros cada uno.
PUERTA DE BISAGRA

La Torre de la Igualdad
Ángel Baltasar expone su obra 'La Torre de la Igualdad en el Archivo Histórico de Toledo hasta el próximo 30 de mayo. Se trata de una obra pictórica de 8 metros de altura. Baltasar comenzó a elaborar esta obra el 11 de septiembre de 2001, hecho éste que marcó su desarrollo. El horario de exposición es de 11,00 a 14,00 y de 18,00 a 20,00 horas, mientras que los domingos y festivos será de 11,00 a 14,00 horas. Los lunes permanecerá cerrado.
ARCHIVO HISTÓRICO. C/ TRINIDAD, 10

Carlos Méndez y Francisco Carbonell
La Galería Soledad Arroyo muestra hasta el próximo 30 de junio las obras de estos dos autores. El horario de visita es, de martes a sábado, de 10.00 a 14.00 horas y de 17.00 a 20.30 horas.
CALLE ALFONSO XII, 24

Guillermo Pérez Villalta
La Real Fundación de Toledo muestra una serie de obras, la mayoría de gran formato, del pintor Guillermo Pérez Villalta, Premio Nacional de Artes Plásticas en 1985. El horario de visita es de lunes a sábado de 10,00 a 19,00 horas, los domingos de 10,00 a 15,00 horas.
PLAZA DE VICTORIO MACHO, 2

Claves de Toledo. Llave de futuro
En esta exposición se realiza un recorrido por la historia, la cultura, el arte y la esencia de la ciudad de Toledo, con la finalidad de ofrecer los elementos necesarios para comprender la situación actual y sus proyectos de futuro. Así, la exposición se concibe como el germen del Centro de Interpretación de la Ciudad de Toledo. El horario de visita es de martes a sábado de 10,00 a 19,00 horas, los lunes y los domingos de 10,00 a 14,00 horas. La entrada cuesta cuatro euros.
CENTRO CULTURAL SAN MARCOS

Galería Dali
La pintora Marisa Cofiño y el escultor Teófilo Buendía exponen una serie de piezas en las que evidencian sus preferencias creativas a través de obras serenas y colmadas de interpretaciones. Cofiño muestra creaciones en las que el equilibrio y el tratamiento del color son aspectos básicos. Buendía presenta tallas de madera humanizada en sus formas. El horario es de 10,00 a 14,00 horas y de 17,00 a 20,30 horas.
GALERÍA DALI. CALLE COLOMBIA, 12

'Vía verde de la Jara'
Vicente Martín Calderón expone un conjunto de obras, realizadas con la técnica de acuarela, en las que pretende mostrar de manera subjetiva pero sin perder el realismo la belleza paisajística y natural de la Vía verde de la Jara. El significado pictórico se complementa con poemas que el mismo autor considera complementos de su obra. El horario es de martes a sábado, de 17,00 a 21,00 horas, el domingo de 11,00 a 14,00 horas.
CENTRO CULTURAL SAN ILDEFONSO

'Nuestro Corpus. Tradiciones populares'
La exposición, que permanecerá abierta hasta el próximo 30 de mayo, presenta un recorrido por los diferentes momentos de una celebración que transforma la ciudad. Imágenes de las tradiciones más arraigadas de Camuñas, Lagartera y Toledo capital.
MUSEO DE SANTA CRUZ

TEATRO

'La casa de los siete balcones'. **La obra de Alejandro Casona llega vuelve hoy al Teatro de Rojas después del pase celebrado en la jornada de ayer. Bajo la dirección de Ángel Fernández Montesinos y la producción de Juanjo Seoane, esta comedia trágica cuenta las intrigas entre dos personajes para atrapar un tesoro familiar. Es un retrato costumbrista y melancólico de una familia cuya vida transcurre dentro de una mansión en el año 1860. En ella reside Genoveva, heredera de una fortuna familiar, su cuñado Ramón y el hijo de éste y de la hermana fallecida Genoveva... La representación, en dos pases, dará comienzo a las 19,30 y 22,30 horas respectivamente. Las entradas pueden adquirirse a 15, 12 y 9 euros.** /LT

CONVOCATORIAS

IX Certamen de Poesía Viriato
El Real de San Vicente organiza el IX Certamen de Poesía Viriato dotado con tres premios. El nacional con 1.200 euros; el de la Diputación con 600 euros, y el premio poesía joven-autonómico con 300 euros. El tema es libre en una o varias composiciones poéticas, de una extensión aconsejada de 100 versos. Los trabajos deben ser enviados a A.C.R. 'Amigos de la Poesía'. 45640. El Real de San Vicente. Toledo, con seudónimo y plica, original y cuatro copias. Plazo hasta el 1 de junio. La entrega de los premios será el 19 de junio en el C.P. Santa Catalina. Teléfono de información: 925 87 94 87 . Dirección web: www.jccm.es/edu/cp/realdesavicente.
EL REAL DE SAN VICENTE

Premios de Narrativa y Ensayo Caja Madrid
Podrán participar los autores españoles y extranjeros residentes en España, nacidos a partir de 1969. La fecha de admisión será del 1 al 24 de septiembre y serán enviados a la calle Fernando Poo, 3. 28045 Madrid.
CAJA MADRID

VI Bienal de Artes Plásticas
El Ayuntamiento de Albacete convoca la VI Bienal de Artes Plásticas 'Ciudad de Albacete', dotada con 15.000 euros, más un fondo de 20.000 euros para adquisición de obra. Más información en el Museo Municipal de Albacete, en la plaza de Altozano, s/n. 02001. Y en los teléfonos: 967 60 61 01 y 967 21 03 05.
AYUNTAMIENTO DE ALBACETE

XXIV Certamen Poético 'Villa de Sonseca'
La Asociación 'Centro Cultural Revuelo' convoca a un concurso de libre participación con obras poéticas de una extensión mínima de 150 versos y máxima de 300. El tema, la medida y la rima será libre y las obras inéditas deberán ser remitidas antes del 15 de junio al Centro Cultural Revuelo, 4500 Sonseca (Toledo).
AYUNTAMIENTO DE SONSECA

HOY

29 de mayo de 2004

Faltan **234 días para que comience el año 2005**

Santoral
Santos: Restituta, Sinisio oSisinio, Martirio, Alejandro, Conón, Teodosia, Gencio, Andrés, Amón, Sofía, mártires; Máximo, Maximino, obispos; Eleuterio, confesor; Voto, Félix, eremitas.

Misa: de Feria.

LA SUERTE

ONCE

Viernes	28/05/2004	**69.185**
Jueves	27/05/2004	**94.016**
Miércoles	26/05/2004	**04.459**
Martes	25/05/2004	**70.130**
Lunes	24/05/2004	**09.830**
Viernes	21/05/2004	**43.776**

Reintegros a la última cifra, tercera cifra (centena) y primera cifra (decena de millar) del número premiado.

Supercupón ONCE

Domingo,23/05/2004	**72869**
Reintegro	**9**
Serie	**0320**

Lotería Primitiva

Jueves 27/05/2004
11-12-21-32-37-38
C: 28 R: 5

Sábado 22/05/2004
29-30-31-40-47-48
C: 45 R: 3

Jueves 20/05/2004
4 -7-23-39-45-48
C: 1 R: 4

Bono Loto

Viernes 28/05/2004
4 19 24 35 39 42
C: 33 R: 5

Miercoles 26/05/2004
4 10 12 34 45 49
C: 44 R: 4

Martes 25/05/2004
5 13 15 17 39 47
C: 26 R: 1

Lunes 24/05/2004
12 16 17 30 31 37
C: 26 R: 7

Gordo de la Primitiva

Domingo,23/05/2004
5-7-9-20-34-48
C:25 R: 6

Lotería Nacional

Jueves 27/05/2004

Primer Premio	**80.031**
Reintegros	**3,7,8**

Sábado 22/05/2004

Primer Premio	**75.113**
Reintegros	**0,3,6**

M.C.D.2022

LA RECETA

AURELIO MONTERO Y BENITO ABAD

RESTAURANTE CASA AURELIO

Ensalada de Patata

Ingredientes
6 patatas medianas, 1 manzana, 3 pepinillos, 200 gr. de jamón cocido en un trozo, 3 cucharadas de nata líquida, sal, media cucharada de mostaza, aceite y zumo de limón.

Preparación
cocer las patatas con agua y sal unos 30 minutos, pelarlas y cortarlas en rodajas finas, también pelar y cortar la manzana y untarla con el zumo de limón para que no ennegrezca. Colocar las rodajas de patata y manzana en una ensaladera, añadir los Pepinillos y el jamón picado todo finamente.En un cuenco aparte mezclar la mostaza con un poco de aceite y sal y removiendo continuamente ir añadiendo la nata líquida. Volcar esta salsa sobre la ensalada en el momento de servirla.

FARMACIAS

TOLEDO

▶Victoria Montalvo Delgado
Fuente del Moro, 6
925 25 70 19 (Abierto hasta las 22 horas)

▶Elena Castro Sierra
Barcelona, 1
925 22 80 98 (Abierto las 24 horas)

▶Vicenta Rodriguez Aparicio
C/ Alberche, 102
925 23 34 94 (En Polígono-Abierto las 24 horas)

CUMPLEN AÑOS

Hoy cumplen años: Latoya Jackson (cantante) 48 *-foto-*, Rupert Everett (actor) 45, Constantino Romero (Presentador de Televisión) 57, Emilio Sánchez Vicario (ex-tenista) 39, Noel Gallagher (músico) 37 y Annette Benning (actriz) 46

BIBLIOBUS

ZONA DE TOLEDO
Sin servicio.

ZONA DE TALAVERA DE LA REINA
Sin servicio durante el fin de semana.

CONSEJO DE MODA

FÉLIX RAMIRO

DISEÑADOR

La leche y el yogur

Todos deberíamos incluir en nuestra dieta diaria estos alimentos y, además, en cantidad apreciable. El calcio es fundamental a todas las edades para la formación y posterior mantenimiento de la masa ósea en buen estado. La leche entera está indicada para niños y jóvenes. La semidesnatada es adecuada para las personas de mediana edad y los ancianos, que deben evitar el exceso de grasa. La desnatada se consumirá en casos especiales y bajo indicación medica.

Medio litro de leche y un yogur diario seria un buen aporte de calcio. Hay que tener cuidado con las leches enriquecidas con vitaminas, pues es malo tener carencia de ellos, pero también puede ser perjudicial su aporte excesivo.

HOY FELICITAMOS A...

Las fotografías para esta sección se depositarán en el buzón que a ese efecto se encuentra en la recepción del periódico, con, al menos, una semana de antelación, y deberán incluir en su reverso la **edad, nombre** y **apellidos** del interfecto al que se felicita.

PARA EL 'HOY FELICITAMOS A...'

DATOS DEL FELICITADO

Nombre y Apellidos _____
_____
Fecha nac. _____
Colegio _____
_____
Localidad _____
Nº de suscriptor (si lo es) _____

DATOS DEL FELICITANTE

Nombre y Apellidos _____
_____
DNI _____
Teléfono _____
Domicilio _____
_____
_____

LA TRIBUNA DE TOLEDO publica diariamente esta sección destinada a felicitar, principalmente, a niños y niñas de edades comprendidas entre 1 y 12 años. Para ello, adjúntenos, junto a este cupón, la fotografía de la persona a la que desea felicitar. Rellene este cupón y envíelo, junto a una fotocopia del DNI, a la sección **«Hoy felicitamos a...». La Tribuna de Toledo. C/ Nueva, 5. 45001 Toledo**

VIDA SOCIAL

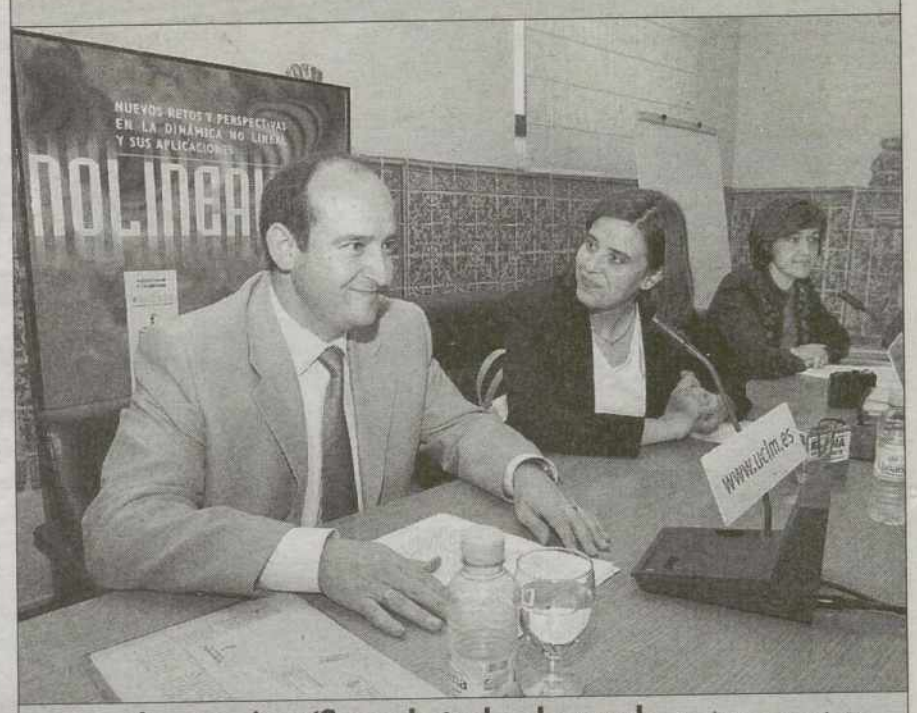

Más de 250 científicos de todo el mundo. La vicerrectora de Relaciones Institucionales de la UCLM y del Campus de Toledo, Evangelina Aranda, presentó ayer la cuarta edición del congreso 'Nolineal 2004', encuentro que tiene como propósito reunir a más de 250 científicos, del 1 al 14 de junio, en un entorno interdisciplinar y multidisciplinar para estrechar vínculos y difundir los resultados de sus investigaciones. / V. BALLESTEROS

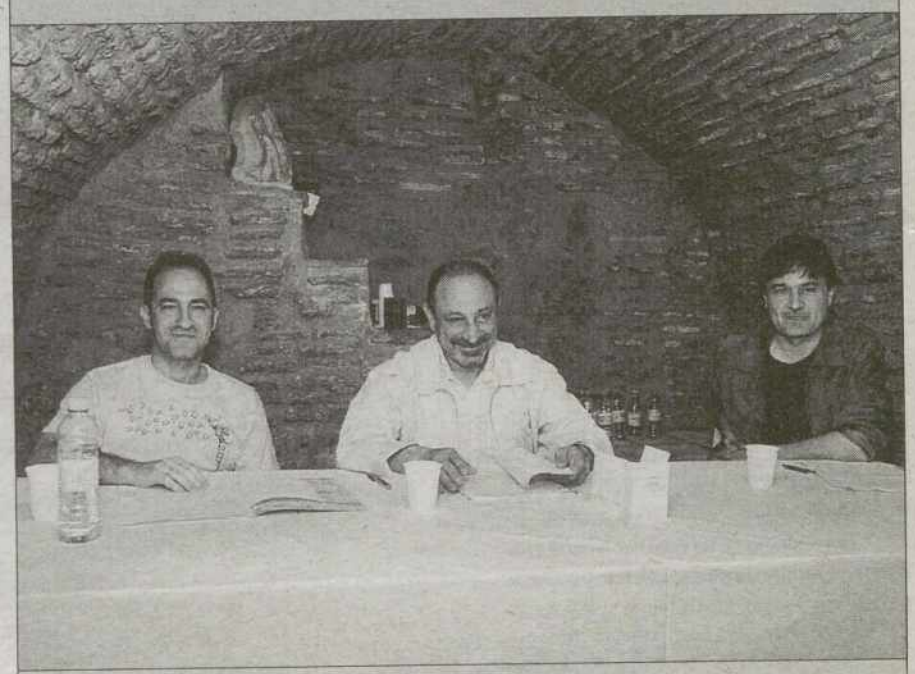

Poesía en buena compañía. Con el objetivo de fomentar la lectura y el disfrute de la poesía, la librería Hojablanca celebró durante la tarde de ayer el encuentro 'Una cita con la poesía II' que contó con la presencia de los poetas Ángel Villamor y Santiago Sastre. Ambos creadores leyeron sus trabajos más recientes que fueron inéditos para la ocasión. En el acto también estuvo Jesús Maroto. / VÍCTOR BALLESTEROS

25 aniversario del Instituto Alonso de Ercilla. El gimnasio del Instituto se convirtió en una improvisada sala de conciertos en el que tanto alumnos como profesores disfrutaron de las actuaciones y del ambiente distendido y simpático del evento. Los conciertos fueron el plato fuerte de la fiesta por ser, las agrupaciones 'Hazte-1' y 'Siempre 26', de agradecido carácter local. / ISRAEL VACAS

Todo lo que ocurre en Toledo ... ...en tu propia casa LaTribuna

M.C.D.2022

El sol sale a las 06:51 y se pone a las 21:36

La luna sale a las 16:12 y se pone a las 04:01

EN ESPAÑA

SOLEADO · CLAROS · CUBIERTO · CHUBASCOS · LLUVIA · TORMENTA · NIEBLA · GRANIZO · NIEVE

HOY

Avanza el frente. Las nubes serán abundantes en toda la mitad norte. El paso del frente dejará cielos muy nubosos con precipitaciones localmente persistentes en el Cantábrico. Por la tarde crecerán nubes con chubascos tormentosos en el sudeste. Las temperaturas bajarán ligeramente. Se notará más en el norte. Sin cambios en el extremo sur.

MAÑANA

La lluvia llega al nordeste. El avance del frente dejará precipitaciones que podrán ser localmente persistentes en Cataluña y Pirineo. Por la tarde volverán a crecer nubes de evolución en el Sistema Ibérico, donde no se descartará alguna gota de manera muy dispersa. Las temperaturas bajarán otro poco. El ambiente seguirá suave.

EN CASTILLA LA MANCHA

HOY

Empeora un poco el tiempo. El paso de un frente por la península, hará aumentar la nubosidad en toda la mitad norte. Nubes que podrán dejar chubascos dispersos. Por la tarde crecerán de nuevo nubes con riesgo de chubascos localmente tormentosos en Albacete. Temperaturas menos calurosas.

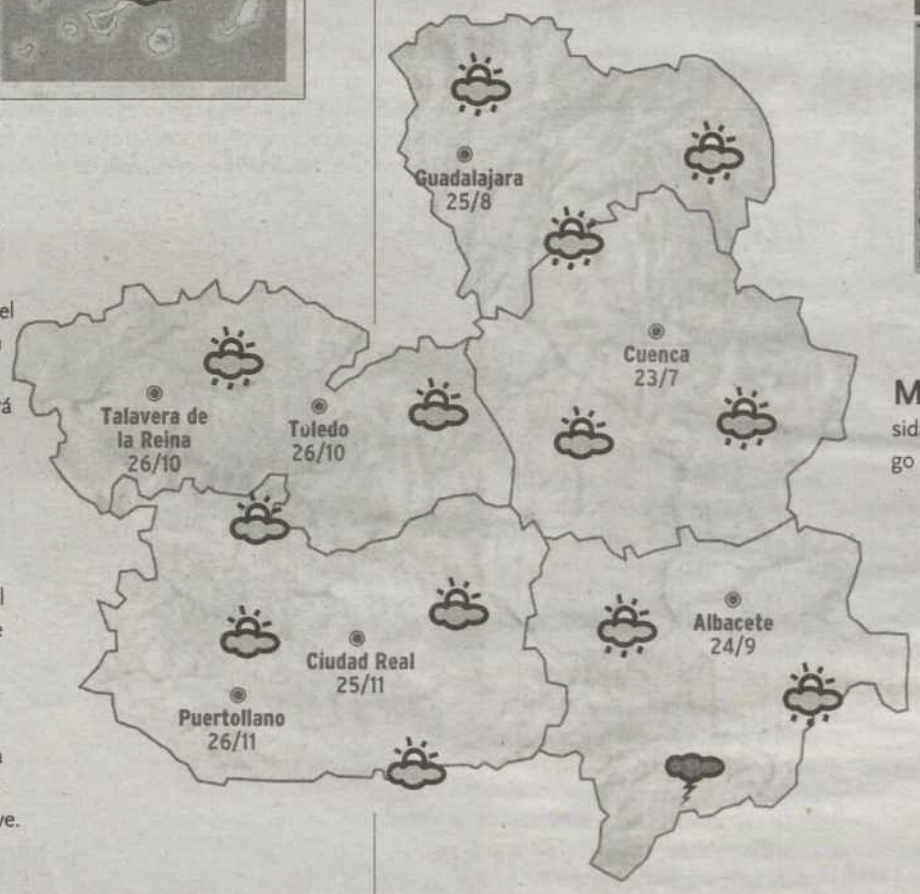

EN TOLEDO

Más nubes. La nubosidad irá en aumento a lo largo de toda la jornada. Serán más compactas cuanto más al norte, por donde podrían dejar chubascos de carácter débil y disperso. Las temperaturas bajarán un poco debido al aumento de la nubosidad. El ambiente se mantendrá muy suave en general.

AYER EN TOLEDO

TEMPERATURA
máxima 27,3 — 16,00 h
mínima 14,0 — 06,30 h
PRESIÓN: 940mb
VIENTO: W
LLUVIA: 0 L/M2

AYER EN TALAVERA

TEMPERATURA
máxima 26,3 — 16,00 h
mínima 12,1 — 06,20 h
PRESIÓN: 940 mb
VIENTO: W
LLUVIA: 0 L/M2

HOY EN...

CASTILLA LA MANCHA	Máx.	Mín.
Albacete	24	9
Ciudad Real	25	11
Talavera de la Reina	26	10
Cuenca	23	7
Guadalajara	25	8
Toledo	26	10
Puertollano	26	11

ESPAÑA	Máx.	Mín.
Coruña	19	15
Lugo	20	11
Orense	23	13
Pontevedra	21	13
Santiago	20	13
Oviedo	20	13
Santander	19	14
Bilbao	23	13
San Sebastián	23	14
Vitoria	23	9
Pamplona	25	11
Huesca	27	15
Teruel	27	9
Zaragoza	28	15
Logroño	26	12
Barcelona	22	15
Lleida	28	13
Girona	26	12
Tarragona	25	16
Ávila	23	9
Burgos	24	10
León	23	9
Palencia	24	10
Salamanca	26	11
Segovia	24	10
Soria	23	9
Valladolid	26	11
Zamora	27	12
Madrid	26	13
Badajoz	30	14
Cáceres	28	13
Alicante	25	16
Castellón	26	15
Valencia	25	17
Murcia	29	17
Almería	23	17
Cádiz	22	17
Córdoba	31	14
Huelva	29	14
Granada	27	13
Jaén	26	16
Málaga	24	16
Sevilla	31	16
P. de Mallorca	23	14
Las Palmas G.C.	25	19
Sta. Cruz Tfe.	24	19
Ceuta	24	17
Melilla	24	16

MUNDO	Máx.	Mín.
Atenas	26	16
Bruselas	21	11
Amsterdam	20	11
Copenhague	19	8
Berlín	24	10
Estocolmo	16	5
Ginebra	22	10
Moscú	20	7
Lisboa	25	16
Londres	20	13
Zurich	23	8
Miami	32	21
Nueva York	20	13
Oslo	15	5
París	20	12
Praga	22	7
Roma	24	12
Viena	21	8

METEOSAT. IMAGEN TOMADA A LAS 16:00 HORAS GMT DE AYER

DOMINGO

Ambiente muy agradable. Las nubes ya no serán tan abundantes. El cielo se mostrará bastante más soleada. Por la tarde crecerán más nubes por el este con posibilidad de alguna gota. Las temperaturas bajarán otro poco a pesar del sol, pero el ambiente quedará muy agradable.

LUNES

Más sol y calor. La jornada comenzará con cielos despejados. por la tarde crecerán algunas nubes de evolución. No serán importantes. las temperaturas volverán a subir. Se alcanzarán valores máximos casi calurosos durante las horas centrales del día en todas las provincias, sobretodo por el sur.

NIVELES DE LOS PANTANOS

Datos del 11 de mayo al 16 de mayo del 2004

PRECIPITACIONES

	LLUVIA EN EL PERIODO	LLUVIA MEDIA	PORCENTAJE SOBRE LA MEDIA
Albacete	25,9	10,0	258,6
Ciudad Real	18,3	9,3	197,1
Talavera R.	50,2	9,1	550,0
Cuenca	13,0	13,8	94,1
Guadalajara	13,0	9,9	103,9
Toledo	50,2	9,1	550,0
Puertollano	18,3	9,3	197,1

Datos pluviométricos en mm del periodo 10/05/04 al 16/05/04

La Tribuna queremos reflejar tu realidad

M.C.D.2022

GUÍA DE RESTAURANTES

BAR-RESTAURANTE LA CATEDRAL

Cocina con fuerte sabor tradicional de origen regional y rápida. Ubicada en el Centro Histórico de Toledo. Contamos con obrador propio de mazapán artesano.

NUNCIO VIEJO, 1. TEL. 925 22 42 44

RESTAURANTE **LA ABADÍA**
Tapas variadas. Cocina regional. Amplio menú del día a un excelente precio.
PLAZA SAN NICOLÁS, 3. TEL. 925-251140.

CASÓN DE LOS **LÓPEZ DE TOLEDO**
CALLE SILLERÍA, 3. TEL. 925-254774.

RESTAURANTE **LA CATEDRAL**
CALLE NUNCIO VIEJO, 1. TEL. 925-224244.

RESTAURANTE **EL TROCADERO**
Especialidad en paella.
AVDA. RECONQUISTA, 10 . TEL. 925-220002.

BAR **EL CHATO**
Tapas variadas. Buen aperitivo y buen ambiente. Embutidos ibéricos y buen queso
PASEO DE LA ROSA, 132. TEL. 925-216794.

BAR **TOLEDO**
Establecimiento clásico con sabor toledano en el centro de la ciudad
PLAZA ZOCODOVER, 11. TEL. 925-225557.

BAR **PAYBE**
Especialidad en tortilla española y pulguitas, a destacar la de chicharrones con queso y pimientos.
CALLE SILLERÍA TEL. 925-228754.

RESTAURANTE **LA TABERNA GÓTICA**
CALLE MARQUES DE MEMBIGUERÍA, 10. TEL. 925-252820.

CAFÉ-BAR **ROYAL**
Tapas variadas, desayunos. Especialidad en mollejas, ensaladilla rusa, fritos variados y carcamusas.
CALLE BARRIO REY, 1. TEL. 925-227906 Y 646489700.

BAR RESTAURANTE **EL PUERTO**
Menús diarios y pulgas. Desayunos. Comidas de empresa
CALLE JARAMA, 96. TEL. 925-234302.

CASA **AURELIO**
Cocina regional española y típicas castellano-manchega. Premio Turismo Cámara de Comercio 1989.
PLAZA AYUNTAMIENTO, 4. TEL. 925 227716. SINOGOGA, 1. TEL. 925-221392. SINOGOGA, 6. TEL. 925-222097.

BAR **TRIVIÑO**
Especialidad en tapas variadas y platos combinados.
CARDENAL TAVERA, 6 . TEL. 925-250917.

RESTAURANTE TÍPICO **LA CUBANA**
Casa fundada en 1947. Cocina casera. Especialidad en asados.
PASEO DE LA ROSA, 2 . (FRENTE PUENTE ALCÁNTARA) TEL. 925-220088. FAX. 925-220646

RESTAURANTE **LA PERDIZ**
CALLE REYES CATÓLICOS, 7. TEL.925-214658

RESTAURANTE HIERBABUENA
CALLEJÓN SAN JOSÉ, 17. TEL. 925-223924.

CASA **JARDÍN** CÚRCUMA
CALLE TENDILLAS,3. TEL. 925-250202.

RESTAURANTE **EL COBERTIZO**
Cocina castellana. Pescados a la sal y asados. Disfrute del amplio salón privado. Ideal para celebrar acontecimientos .
CALLE HOMBRE DE PALO, 9. TEL. 925-223809

RESTAURANTE **CERCADO LARGO**
CTRA. DE LAYOS, 36. ARGES. TEL. 925-376646.

MESÓN **LA ORZA**
CALLE DESCALZOS, 5. TEL. 925-223011.

RESTAURANTE **CASA MARTINA**
AVDA. MÁS DE RIVERO,19. TEL. 925-255678.

RESTAURANTE **EL PRESIDENTE**
Menús a la carta por sólo 24 euros.
RDA. BUENAVISTA, 23. TEL. 925-257312.

RESTAURANTE **VENTA DE AIRES**
Restaurante centenario que destaca por su cocina típica castellana. Hoy como ayer, por la calidad de siempre.
CALLE CIRCO ROMANO, 35. TEL. 925-220545. FAX. 925224509 WWW.VENTADEAIRES.COM

RESTAURANTE **LA RAMA**
CARRETERA DEL VALLE, 1. TEL. 925-220094.

RESTAURANTE **LA CAMPANA GORDA**
Raciones, bocadillos y canapés. Variedad en menú del día y especialidad en carnes de caza.
CALLE HOMBRE DE PALO, 13. TEL. 925-210146.

RESTAURANTE **CANTÁBRICO**
Especialidad en mariscos, pescados y arroces.
CALLE DUBLÍN, 6. TEL. 925-223749.

RESTAURANTE **VIRGEN DE LA ESTRELLA**
Menú diario. Comidas caseras. Especialidad: perdiz a la toledana. Cordero asado.
CALLE AIROSAS, 1 . TEL. 925-253134.

RESTAURANTE **LA CAVA**
Horno de leña y parrilla. Menús diarios a elegir entre 6 platos. Especialidad en cordero asado, perdiz a la toledana, venado en salsa, rabo de toro y migas.También comida para llevar al peso.
CTRA. NAVALPINO, 1 (JUNTO A PUENTE S. MARTÍN). TEL. 925-253008.

RESTAURANTE **AS DE ESPADAS**
Comida casera. Excelente bodega, más de 300 vinos en carta. Dispone de salón privado. Especialidad en carnes y pescados.
PASEO DE LA ROSA, 64. TEL. 925-212707.

CASA **TABORDO**
Restaurante merendero. Gran variedad en carnes de caza y pescado. CTRA. DE ÁVILA, KM.2,200. TEL. 925-257825.

RESTAURANTE **LOS ARCOS**
Cocina típica castellano-manchega. Gachas, migas, sopa castellana. Especialidad en carnes rojas al horno de leña.
AUTOVÍA DE ANDALUCÍA, KM.70. DOS BARRIOS. TEL. 925-122129.

RESTAURANTE **PALACIOS**
Comidas de empresa. Menús caseros. Salones climatizados.
CALLE ALFONSO X EL SABIO. 3. TEL. 925-223497.

RESTAURANTE GALLEGO **QUEIMADA**
PASEO CIRCO ROMANO, 33. TEL. 925-212862.

RESTAURANTE **LOS CUATRO TIEMPOS**
Especializado en cocina regional. Platos elaborados de forma tradicional.SIXTO RAMÓN PARRO, 5. TEL. 925-223782.

RESTAURANTE **DAVID**
Especialidad en carnes y pescados. Horno de asar y barbacoas. Disfrute del amplio salón con capacidad para 400 personas.
CRTA. NACIONAL V. KM.139. TEL. 925-846332.

RESTAURANTE **LA MONTERÍA**
BAJADA CASTILLA LA MANCHA. S/N. TEL. 925-220337.

BAR - RESTAURANTE **ALCÁZAR**
Especialidad en paellas, cus-cus y tajín. Amplio surtido en tapas, menús diarios, junto a una amplia carta.
PLAZA DE LA MAGDALENA 10. TEL. 925-256131

RESTAURANTE **EL ARRABAL**
REAL DEL ARRABAL, 9-11. TEL. 925-210640.

RESTAURANTE ITALIANO **MILLE GRAZIE**
Especialidad en comida italiana. Los mejores platos de pasta y una amplia gama de vinos.
CALLE CADENAS, 2. TEL. 925-254270.

RESTAURANTE **ALBERO**
Especialidad en carnes rojas. Rabo de toro. Nueva cocina. Postres caseros. CALLE DIPUTACIÓN, 6. TEL. 925-254069.

RESTAURANTE **EL QUIJOTE**
Los mejores platos típicos de la comida castellano-manchega. Menús variados.
PLAZA FILIPINAS, 3. TEL. 925-211753.

RESTAURANTE **LA LUMBRE**
La Caza: Ciervo, Perdíz, Jabalí... El Cochinillo: al Horno o al Aceite de Oliva. Con mimo y con esmero.
REAL DEL ARRABAL, 5. TEL. 925-220373.

RESTAURANTE **EL REFUGIO**
RONDA DE BUENAVISTA, 45. TEL. 925-258032.

RESTAURANTE **SELLER II**
C/ HERNISA INDUSTRIAL, 6 . TEL. 925-234226
45007 - POLÍGONO INDUSTRIAL TOLEDO

RESTAURANTE **LA MASÍA**
C/ FUENTENUEVA, 9. TEL. 925-250016
45006 - TOLEDO

RESTAURANTE **LA TOSCANA**
Menús diarios, pollos asados y comidas para llevar.
C/ ALBERCHE, 44. TEL. 925-250016. 45007 POLÍGONO INDUSTRIAL

RESTAURANTE **EL CHIPIRÓN**
CALLE HERNISA, 1. NAVE 16. TEL. 925-234216. POLÍGONO INDUSTRIAL

BAR **EL ALMENDRO**
AVDA PURÍSIMA CONCEPCIÓN S/N. TEL. 925-216135. SANTA BÁRBARA

M.C.D.2022

TODO EL CINE

TOLEDO

Venta de entradas: 902 22 16 22 y entradas.com

MULTICINES MAYORAL
C/ Viena,2 — Teléfono información: 925 256 688

Sala A
V-S-D-L-Mi
16:00 -19:25-23:00
Ma-J
18:00-21:30

Sala B
V-S-D-L-Mi
18:00 -20:15-23:00
L-Ma-J
20:00-22:30

Sala C
V-S-D-L-Mi
17:50 -20:15-23:00
Ma-J
20:00-22:30

Sala D
V-S-D-L-Mi
17:50 -20:15-23:00
Ma-J
20:00-22:30

CINES MARIA CRISTINA
Teléfono información: 925 212 129

Sala 2

Sala 3

Sala 4

CINES VEGA
Teléfono información: 925 231 267

SALA 1
V-S-D-L
16:45-19:45-22:45
Ma-Mi-J
19:45-22:40

SALA 5
V-S-D-L
17:00 -20:00-22:45
Ma-Mi-J
20:00-22:40

SALA6
V-S-D-L
17:00 -20:00-22:45
Ma
20:00-22:40

SALA7
V-S-D-L
17:00 -20:00-22:45
Ma-Mi-J
20:00-22:40

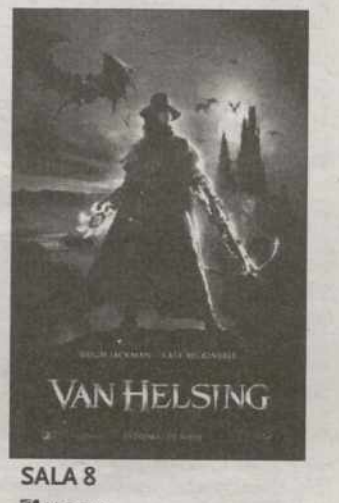

SALA 8
V-S-D-L
16:45 -19:45-22:45
Ma-Mi-J
19:45-22:40

TALAVERA

MULTICINES CINEBORA
Teléfono información: 925 72 13 12

C/ Bruselas, s/n

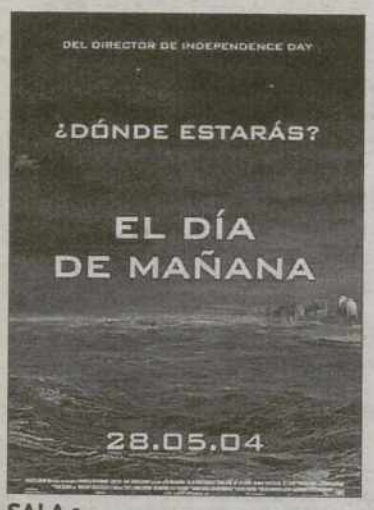

SALA 1
17:30 - 20:15 - 23:00

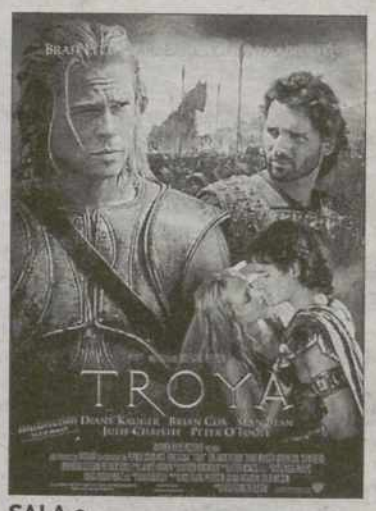

SALA 2
17:30 - 21:30

SALA 3
17:30 - 20:15 - 23:00

SALA 4
17:30 - 20:15 - 23:00

SALA 5
17:30 - 20:15 - 23:00

SALA 6
17:30 - 20:15 - 23:00

TORRIJOS

▶CINES BENIDORM
Sin horarios — 22:00
Sin horarios — 21:45

MADRID SUR

LEGANÉS

▶CINESA PARQUESUR
Ctra. de Toledo, Km 9. *Tel. 902 33 32 31*
EL EFECTO MARIPOSA S.D. 18.15-20.30-22.45; V.L.M.X.J. 16.00-18.15-20.30-22.45; V.S.VIS.FEST. 01.00
HERMANO OSO S.D. 16.00; D.F. 12.15
TROYA
16.00-17.00-19.05-20.15-22.10; V.S.VIS.FEST. 00.00; D.F. 12.00-12.30
ROMASANTA, LA CAZA DE LA BESTIA
V.S.D. 16.00; L.M.X.J. 16.00-18.00-20.10-22.20; D.F. 12.15
LA MATANZA DE TEXAS S.D. 18.10-20.20-22.30; V.L.M.X.J. 16.00-18.10-20.20-22.30; V.S. VIS.FEST. 00.45
SCOOBY-DOO 2. MONSTRUO DESATADO S.D. 16.10; D.F. 12.15 D.F.12:00- 12.30
LADYKILLERS 16.00-18.15-20.30-22.45; V.S.VIS. FEST. 01.00; D.F. 12.00
EL DÍA DE MAÑANA 16.00-17.00-18.00-18.45-19.45-20.45-21.30-22.20; V.S.VIS.FEST. 23.30-00.15-01.00; D.F. 12.00-12.30
VAN HELSING 16.15-19.00-22.00; V.S.VIS.FEST. 00.45; D.F. 12.30 V.S.VI.SFEST. 00.45-01:00; D.F. 12.00-12.30
EL CASTIGADOR (A partir del 2 de Junio) 16.15-19.15-22.00
TANGER
L.M. 16.10-18.20-20.30-22.40
HOUSE
OF DEAD 18.00; V.S.VIS.FEST. 01.00
GIRO
INESPERADO 16.10-20.30-22.40; D.F. 12.30

▶PARLA

YELMO CINEPLEX EL FERIAL *Ctra de Parla a Pinto s/n. C.C. El Ferial*
Tel. 902 12 41 34
SCOOBY DOO 2 — 3:35-5:40
50 PRIMERAS CITAS — 8:30-10:30
HERMANO OSO — 3:40-6:10
YOU GOT SERVED — 8:10-10:35
TROYA — 3:30-6:45-10:00
GIRO INESPERADO — 3:45-6:00-8:25-10:35
HOUSE OF THE DEAD
V-6:05-8:05,S-3:50-6:05,D-10:40,L-M-6:05-8:05-10:40
EL DIA DE MAÑANA — V-10:45,S-8:15-10:45,D-5:45-8:15
VAN HELSING — 5:30-8:00-10:30
LA MATANZA DE TEXAS — 3:55-5:55-8:30-10:40

M.C.D.2022

'El mundo de los sentidos', en Canal +

Canal + emite a las 17,08 horas la última entrega de la serie *El mundo de los sentidos*, de la BBC y Discovery Channel, con el capítulo titulado *Tacto y vista*. Éste descubre los secretos de nuestro sentido del tacto: el placer y el dolor y muestra hasta qué punto son insensibles algunas zonas de la piel.

Carmen Sevilla.

'Cariño mío', en 'Cine de barrio'

El programa dedicado al cine español, *Cine de barrio*, ofrece a partir de las 18,00 horas la película *Cariño mío*, una coproducción hispano alemana que dirigió en 1961 Rafael Gil. El espacio, que presentan Carmen Sevilla y Juan Carlos Cerezo, recibirá en el plató a Mercedes Vecino, intérprete de la cinta.

Telecinco emite hoy 'David Copperfield'

Telecinco emite hoy, en *Cine fiesta*, una adaptación televisiva del clásico de Charles Dickens, *David Copperfield*, dirigida por Peter Medak en 1999. La historia cuenta los avatares de David Copperfield en el Londres victoriano, un joven cuya infancia está marcada por la muerte de su padre.

Madrugada de cine, con 'Un plan perfecto'

Antena 3 emite, a las 1,45 horas, la película dirigida por Mike Barker, *Un plan perfecto*. En una sofocante noche en la ciudad de Trópico, un solitario lugar en medio de ninguna parte, dos viejos colegas vuelven a encontrarse. Pronto se darán cuenta de las vidas tan diferenentes que tienen.

La utilización de embriones con fin terapeútico, a debate

El espacio de Telecinco 'No es lo mismo' tratará también el reciente viaje de los Príncipes de Asturias a Cuenca, los adeptos al hip-hop y el papel de los mediadores en los atracos

• La periodista Olga Viza moderará un encuentro cara a cara entre los partidarios de la reproducción de embriones para salvar vidas y los que se niegan a apoyar esta técnica.

AGENCIAS / MADRID

Esta tarde, a partir de las 19,25 horas, Telecinco emite el programa *No es lo mismo*, que analizará el debate generado en torno a la utilización de embriones con fines terapéuticos. Olga Viza moderará un encuentro cara a cara entre representantes de dos posturas antagónicas: *Reproducción de embriones para salvar vidas, sí o no*.

La manipulación de embriones puede salvar vidas. A partir de esta evidencia, las familias con hijos enfermos piden encarecidamente una solución que la legislación vigente en nuestro país no permite. El nacimiento de hermanos compatibles con los enfermos puede resolver problemas de leucemia y de trasplante de médula. En julio se publicará un informe al respecto a partir del cual la Ley podría sufrir modificaciones, pero las familias luchan por salvar la vida de sus hijos hoy.

CUENCA, VIAJE «REAL». *No es lo mismo* se desplazará a Cuenca, la ciudad en la que el Príncipe Felipe y Doña Letizia, convertida ya en Princesa de Asturias, disfrutaron de su primer día de luna de miel. Las cámaras del programa mostrarán cómo han vivido los conquenses esta visita y la cercanía con la que han sentido a los futuros reyes de España.

Además, un equipo de reporteros del programa ha seguido durante 12 días los preparativos de la ONG Greenpeace para denunciar el uso de soja transgénica como natural. Organización, reclutamiento de voluntarios y ejecución. Todo un dispositivo del que han sido testigos las cámaras del programa tanto en tierra como en alta mar.

Otro de los reportajes del programa tratará el tema de los mediadores en los atracos. *No es lo mismo* hablará con el encargado de mediar en el secuestro que tuvo lugar el pasado miércoles en la localidad de Alcalá de Henares sobre cómo se trata con el secuestrador, los momentos posteriores al intercambio o las medidas más habituales que llevan a cabo los profesionales en los momentos más difíciles.

Además, los adeptos al hip-hop se confiesan en el programa, en el reportaje: *Nos identificamos más con unos hábitos sociales que con la música*. Detrás de este tipo de música hay una forma de vida. *No es lo mismo* mostrará la moda, la cultura y, sobre todo, la concepción de la vida de una generación marcada por el hip-hop.

La periodista Olga Viza, presentadora del espacio. / EFE

► LA PRIMERA

'Navajita Plateá, Junior y Las Niñas, invitados en 'Musicauno'

EFE / MADRID

En su espacio de hoy, *Músicauno*, la nueva fórmula musical de La Primera de TVE, dirigido y realizado por José Esteban y presentado por Natalia Robres, Juanma Díez y Elsa Pinilla y que se emite a partir de las 11,00 horas, ofrecerá las actuaciones musicales de Navajita Plateá, Roser y Junior, entre otros grandes artistas del panorama musical nacional e internacional.

En esta nueva entrega de *Músicauno* arrancará su emisión con El Nacho que interpretará el tema *No sé que me pasa* a continuación Las Chuches con *Cómo ronea* y Josel Casas con *Esta noche no se mueve*, serán algunas de las actuaciones que ofrecerá el programa hoy.

Otros de los grandes artistas del panorama musical que también desfilarán por el plató de *Músicauno* serán el grupo musical Circodelia que intepretarán el tema *El mundo vuelve a girar* y Doctor Explosión, el grupo asturiano nacido en el verano de 1989, quince años después y con varios cambios en la formación, cantarán el tema *Eres feo chaval*.

Asimismo, Junior, galardonado con el Premio al Mejor Album de Hip Hop en los Premios de la Música por *Príncipe de los gatos* su primer álbum, presentará su nuevo disco *Tum Taraka* y Las Niñas, intepretarán el tema *Ya me siento mejor*.

RADIOS

M.C.D.2022

ESPACIO CINEMATOGRÁFICO

'Cartelera', con miedo al día de mañana

La nueva edición de *Cartelera* tiene como tema principal el estreno de la película *El día de mañana*, dirigida por Roland Emmerich, autor de obras cumbre del panorama cinematográfico como *El patriota* o *Independence day*. En esta ocasión, su obra se centra en la inminente catástrofe climática producida por el calentamiento de la Tierra.

TVE 1. 13,50 HORAS

CINE

Érase una vez dos ladrones de bancos

James Coburn y Rod Seteiger, bajo las órdenes de Sergio Leone, interpretan en *Agáchate, maldito* a dos hombres que se conocen en México y planean robar bancos juntos.

CMT. 15,30 HORAS

PROGRAMACIÓN DE TELEVISIÓN

TVE 1

06:00 **CANAL 24 HORAS**
Espacio informativo
08:00 **LA HORA WARNER**
Espacio infantil que incluye nuevos episodios de las siguientes series:
-¿Qué hay de nuevo Scooby Doo?
-Looney Tunes
-Los picapiedra
09:10 **ZON@DISNEY**
Espacio infantil que incluye:
-House of mouse
-Pepper Ann
-Tarzán
-La banda del patio
11:10 **MÚSICAUNO**
Programa musical dedicado al público juvenil
13:50 **CARTELERA**
Magazine con los últimos estrenos cinematográficos
14:30 **CORAZÓN, CORAZÓN**
Espacio de crónica rosa dirigido y presentado por Cristina García Ramos.
15:00 **TELEDIARIO 1**
Espacio informativo con las noticias más relevantes ocurridas a lo largo del día. Presentado por José Ribagorda, Helena Resano y Sergio Sauca.
15:55 **EL TIEMPO**
16:00 **SESIÓN DE TARDE**
La armada de McHale. 1998. 104 minutos. Dirección: Bryan Spicer. Intérpretes: Tom Arnold, Tim Curry, Dean Stockwell.
18:00 **CINE DE BARRIO**
Espacio presentado por Carmen Sevilla y Juan Carlos Cerezo.
18:30 *Cariño mío.* España. 1961. 96 minutos. Dirección: Rafael Gil. Intérpretes: Vicente Parra, Marianne Hold, Manolo Morán.
21:00 **TELEDIARIO 2**
Incluye un resumen de la información deportiva y de la previsión meteorológica. Presentan José Ribagorda, Pilar García Muñiz y Sergio Sauca.
21:30 **EL TIEMPO**
21:45 **INFORME SEMANAL**
Presentado por Alicia Gómez Montano.
23:00 **NOCHE DE FIESTA**
Programa dirigido por José Luis Moreno que incluye desfiles de moda y actuaciones musicales. Presentan: Silvia Gambino, Mª José Suárez, Juncal Rivero, Daniel Muriel y Alfredo Cernuda.
02:00 **LOS LÍMITES DE LA REALIDAD**
Serie
03:00 **DEPORTE.ES**
Espacio deportivo presentado por África de Miguel y Rogeli Vázquez.
03:30 **CANAL 24 HORAS**
Espacio informativo

LA 2

07:30 **MILENIO**
Programa de entrevistas con personajes relacionados con acontecimientos singulares y de relieve especial. Espacio presentado por Agustín Rodríguez.
08:00 **LOS CONCIERTOS DE LA 2**
Espacio musical
09:00 **UNED**
09:30 **AGROSFERA**
10:30 **EN OTRAS PALABRAS**
Un resumen de las noticias de la semana en España y el mundo, así como una serie de reportajes. La peculiaridad de este programa es que va subtitulado y en lenguaje de señas para sordos.
11:00 **PARLAMENTO**
12:00 **EL CONCIERTAZO**
Programa en el que la música clásica y los niños son los protagonistas, y que está pensado para que disfruten con la música.
12:30 **ESCUELA DEL DEPORTE**
Programa sobre el deporte base. Hoy: Baloncesto femenino, desde Astorga
13:30 **ESTADIO 2**
Programa con las retransmisiones deportivas más importantes del fin de semana. Presentado por Pedro Barthe. Incluye:
13:45 -Fútbol sala
Liga Play Off
1/2 2º partido
15:30 -Ciclismo en pista. Cto del Mundo
Desde Melbourne
16:00 -Voleibol.
Preolímpico masculino
España-Camerún
17:00 -Golf. Open España femenino
Desde el Club de Golf de A Coruña
18:00 -Waterpolo
19:00 -Tenis. Roland Garros
Desde París
20:00 **ESPAÑA EN COMUNIDAD**
Espacio de crónica social presentado por Cristina Saavedra.
21:00 **ANTENA 3 NOTICIAS 2**
Presentado por Lourdes Maldonado y Manu Sánchez.
21:30 **LOS SIMPSON**
22:00 **EL DÍA DEL ESPECTADOR**
Tres fugitivos. EEUU. 1989. Dirección: Francis Veber. Intérpretes: Nick Nolte, Marrin Short.
00:15 **NOCHE DE IMPACTO**
Presenta: Carlos García Hirschfeld
01:45 **CINE**
Un plan perfecto. EEUU. 1999. Dirección: Mike Barker. Intérpretes: Alessandro Nivola, Reese Witherspoon, Josh Brolin.
03:30 **CINEMAGAZINE**
04:00 **LINDE Y RIBERA**
Espacio dedicado a la pesca y a la caza
04:15 **TELEVENTA**

ANTENA3

06:00 **REPETICIÓN DE PROGRAMAS**
06:30 **MI GORDA BELLA**
07:30 **MEGATRIX**
Espacio infantil con Natalia, Andrés Caparrós y Enric Escudé. Incluye nuevos capítulos de las series favoritas de los más pequeños de la casa. Hoy:
-Oliver Twist
-Gadget Boy
-Yugi Oh
-Jimmy Neutrón
-Futurama
-Malcolm in the middle
11:30 **LA BATIDORA**
Espacio que recoge los momentos más curiosos y sorpendentes emitidos en las última semanas
12:30 **EL EQUIPO A**
Serie
13:30 **SABRINA**
Serie
14:00 **LOS SIMPSON**
Serie de animación
15:00 **ANTENA 3 NOTICIAS 1**
Espacio informativo con la actualidad más relevante de la jornada. Presentado por Lourdes Maldonado y Manu Sánchez.
16:00 **MULTICINE**
Presa del amor. EEUU. 2002. 90 minutos. Dirección: Dale Bradley. Intérpretes: Jack Wagner, Joanna Pacula, Katrina Brown. Rebeca es una bellísima estudiante que ha sido invitada por los padres de su novio a la magnífica finca donde residen. Mientras la madre manifiesta tener problemas psicológicos, el padre se muestra excesivamente atento con la joven hasta el punto que ella llega a sentirse asediada.
18:00 **CINE**
Cielo en llamas
20:00 **AHORA**
Serie
21:35 **CINE FIN DE SEMANA**
Secons to spare
23:25 **CINE FIN DE SEMANA 2**
Operación Ébola. D: Sam Firstenberg. I: Jeff Fahey, Enie Hudson. En las manos de un comandante terrorista, el virus Ébola se convierte en un arma mortal para una nueva guerra: la bacteriológica.
01:10 **CINE FIN DE SEMANA 3**
La cruda realidad. D: Kristine Peterson. I: Yvonne Farrow, Nicholas Cascone.
02:45 **CINE FIN DE SEMANA 4**
Fuerza de vigilancia
04:15 **CINE FIN DE SEMANA 5**
Bajo sospecha
05:45 **CINE FIN DE SEMANA 6**
El chico que salvó la Navidad

CMT

07:20 **SECRETOS DE HOLLYWOOD**
Magazine
07:55 **KOSMI CLUB**
Espacio infantil que incluye nuevos capítulos de las siguientes series de animación:
-Los Hobbs
-Las aventuras de Emily y Alexander
-Momo
-Garfield
-Doraemon
-Shin Chan
13:10 **CALOR TROPICAL**
14:00 **CMT NOTICIAS 1**
Espacio informativo con la actualidad más relevante de la jornada con especial interés a lo acontecido en nuestra comunidad.
15:00 **UN PASEO POR CASTILLA LA MANCHA**
15:30 **CINE FAMILIAR**
Agáchate, maldito. EEUU. 1971. Dirección: Sergio Leone. Intérpretes: James Coburn, Rod Steiger. Argumento: Juan Miranda y John Mallory, un veterano combatiente del IRA, se conocen en México, lo que les lleva a planear el colaborar juntos atracando bancos. Un día dinamitan lo que creían que era un banco local y resulta ser una prisión. La explosión libera a los revolucionarios y ambos pasan a ser héroes de la revolución. Poco después, las tropas el gobierno les siguen los pasos.
18:10 **CINE FAMILIAR 2**
Una de las chicas
20:00 **PACÍFIC BLUE**
Programa en el que está pensado para que disfruten con la música.
21:30 **SALSA ROSA**
Espacio de debate con invitados de la crónica rosa y periodistas del corazón que preguntan a los invitados sobre sus relaciones amorosas, proyectos de futuro y demás temas de interés. Presentado por Santiago Acosta.
02:20 **EN CONCIERTO**
02:45 **INFOCOMERCIALES**
Espacio promocional en el que se ofertan diversos productos.
04:45 **MADRUGADA DE CINE**
La mujer del cosmonauta. Europa. 1998. 94 minutos. Dirección: Jacques Monnet. Intérpretes: Victoria Abril, Gérard Lanvin, Gérard Hernández, Rossy de Palma.
06:20 **NOCTURNOS**

TELE5

06:30 **ACAPULCO HEAT**
07:15 **EL MUNDO MÁGICO DE BRUNELESKY**
07:45 **MEDABOTS**
La maratón recta de los Medabots
07:55 **MAX CLAN**
Espacio infantil que incluye las series:
-UFO Baby
-El príncipe Mackaroo
-Hamtaro
-Los padrinos mágicos
-One piece
11:15 **KOMBAI & CO**
Presentado por Carlos Castel y Elena Jiménez
11:45 **CAZATESOROS**
Serie
Más allá de la vida y de la muerte
12:45 **VISTO Y NO VISTO JUNIOR**
Presentan: Fernando Olmeda, Ángeles Blanco
13:30 **ENTRENAMIENTOS FÓRMULA 1**
Gran Premio de Europa, desde el Circuito de Nürburgring, en Alemania.
15:00 **INFORMATIVOS TELECINCO**
Espacio informativo con la actualidad más relevante ocurrida a lo largo de la jornada. Presentado por Fernando Olmeda y Ángeles Blanco. Incluye la última hora de la información deportiva y los últimos datos de la previsión metereológica.
15:30 **CINE FIESTA**
Un, dos, tres... Splash. Dirección: Ron Howard. Intérpretes: Tom Hanks, Daryl Hannah, Eugene Levy, John Candy, Dody Goodman.
17:50 **CINE FIESTA II**
Criaturas del mar. EE.UU. 1999. 87 minutos. Dirección: Vic Sarin. Intérpretes: Hume Cronyn, Joan Gregson, Tegan Moss.
19:45 **NO ES LO MISMO**
Magazine informativo presentado por Olga Viza
20:30 **INFORMATIVOS TELECINCO**

La Tribuna
La Tribuna
Todo un mundo de posibilidades

Talleres Bonilla
www.talleresbonilla.com
Telf: 925 245439 Toledo

M.C.D.2022

DOCUMENTAL

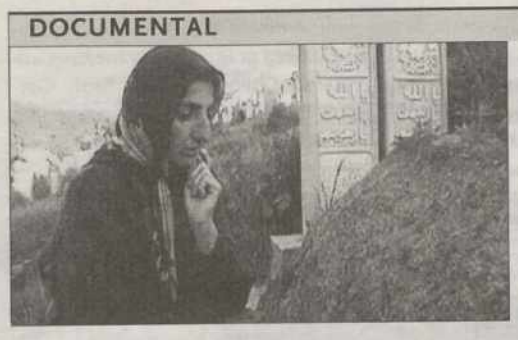

'La noche temática' relata las miserias de la guerra

La noche temática está dedicada esta semana a uno de los más cruentos conflictos que han asolado el mundo en los últimos años, el de Chechenia, que comenzó en 1991 cuando la república caucásica proclamó su independencia, incluyendo la muerte en un atentado del presidente proruso Ajmad Kdirod, el pasado 9 de mayo.

LA 2. 23,00 HORAS

ESPACIO DEPORTIVO

Baloncesto femenino en 'Escuela del deporte'

El espacio estará dedicado al baloncesto femenino, ya que el programa visitó Astorga, donde se disputó la 'Challenge Round', en la que la Selección Española luchó por una plaza para los Europeos.

LA 2. 12,30 HORAS

CANAL +

07:25 GOLF: PGA TOUR
07:50 GOLF: BIRDIE
08:20 NBA EN ACCIÓN
08:50 CINE
Camino a la perdición. EEUU. 2002. Dirección: Sam Mendes. Intérpretes: Tom Hanks, Rob Maxey, Paul Newman, Jude Law, Stanley Tucci, Daniel Craig.
10:45 SERIE
Dawson crece
Náufragos
Joey acepta acompañar a Pacey a una fiesta de beneficencia, pero una vez allí Pacey no le presta atención y no hace más que fijarse en una desconocida.
11:30 TRANSWORLD SPORT
12:30 DEL 40 AL 1

TELEMADRID

07:30 JACQUES COSTEAU: LEYENDAS DEL OCÉANO
07:55 EL MUNDO DE TOSH
08:25 CYBERCLUB
Los espectadores más jóvenes tienen su club en este espacio presentado por Cybercelia, su compañero Rocko Alicates, su mascota Trasto y el capitán Lapa. Incluye las siguientes series de dibujos animados:
-La momia niñera
-Doraemon
-Xducks
-Totally Spies
10:50 DOCUMENTAL
Tigres
11:50 ESCENARIO MADRID
12:25 MADRID 7 DÍAS

*LaTribuna * el **mejor** soporte para su **publicidad**

13:30 + TE VALE XXL
14:25 NOTICIAS CNN+
14:30 ESPECIAL C+:
Notodopublifest.com: los elegidos
15:30 CINE
Un niño grande. EE.UU. 2002. Dirección: Chris Weitz, Paul Weitz. Intérpretes: Hugh Grant, Nicholas Hoult, Toni Collette, Rachel Weisz, Victoria Smurfit.
17:08 DOCUMENTAL CIENTÍFICO
El mundo de los sentidos: tacto y vista
18:00 PREVIO TOROS
19:00 TOROS
Feria de San Isidro
21:30 NOTICIAS CNN+
22:00 LA SEMANA DEL GUIÑOL
La actualidad en clave de humor
22:30 CINE ESTRENO
El cielo no puede esperar. EE.UU. 2001. Dirección: Nick Castle. Intérpretes: Albert Finney, Bridget Fonda, Campbell Scott, Alison Lohman, Lesley Ann Warren, Douglas Spain.
00:04 CINE: *Infiel*

13:00 EN PLENO MADRID
14:00 TELENOTICIAS
Espacio informativo con las noticias de ámbito nacional e internacional más destacadas del día, así como lo acontecido en la Comunidad. Presentan: Armando Huerta, Paloma Ferre
15:00 DEPORTES
Espacio presentado por Juanma Cueto
15:30 CINE: UNA DE AVENTURAS
Superman. EEUU. 1978. Dirección: Richard Donner. Intérpretes: Christopher Reeve, Gene Hackman, Margot Kidder.
18:30 EL PARTIDO DE SEGUNDA
Alavés-Leganés
20:30 TELENOTICIAS
Espacio informativo con la actualidad de la jornada
00:20 CINE: UNA DE ACCIÓN
Últimas consecuencias. Dirección: Kiefer Sutherland. Intérpretes: Vincent Gallo, Mykelti Williamson, Kiefer Sutherland, Kevin Pollack.
02:25 CINE: SALA DE MADRUGADA

LaTribuna otra puerta a la información

02:02 CINE: *Corazones en Atlántida*
03:40 CINE: *Nos miran*
05:25 DOCUMENTAL
Tupperware, el imperio del plástico
06:35 DEL 40 AL 1

Proyecto Mercury. Dirección: Chris Bremble. Intérpretes: Robert Wagner, Marilu Henner.
03:55 MI CÁMARA Y YO
04:20 PROGRAMACIÓN LAOTRA
06:30 INFORMACIÓN CULTURAL CAM

LAS PELÍCULAS DE HOY

La mejor del día

LA 2 02:15

LA MUJER DE PAJA

★★

Título original: "Woman of Straw". EEUU. 1964. **Dirección:** Basil Dearden. **Intérpretes:** Gina Lollobrigida, Ralph Richardson, Sean Connery, Johnny Sekka. 112 m.

Sean Connery y Gina Lollobrigida, protagonistas del filme.

Asesinato en alta mar

Charles Ritchmon, magnate inglés de las finanzas que lleva años inmovilizado en una silla de ruedas, contrae matrimonio con María, su enfermera. El matrimonio ha sido, en realidad, preparado por Anthony, un sobrino del millonario, en complicidad con María, ya que si Ritchmon tiene una nueva crisis cardiaca, María heredará una colosal fortuna. Anthony recibirá por su estratagema un millón de libras. Durante un crucero por el Mediterráneo, Charles fallece. Para legitimar el testamento, María y Anthony simulan que el magnate sigue vivo.

Tele 5 15:30

UN, DOS, TRES... SPLASH

★★

Título original: "Splash". EEUU. 1984. **Dirección:** Ron Howard. **Intérpretes:** Daryl Hannah, Tom Hanks, John Candy. 105 m.

Una sirena salva de morir ahogado a un joven empresario neoyorquino. Poco después sale de las aguas, convertida en mujer, para buscarlo por las calles de Nueva York. Juntos vivirán multitud de enredos. Tom Hanks y Daryl Hannah son los protagonistas de esta simpática comedia sin pretensiones.

TVE 1 16:00

LA ARMADA DE MCHALE

★

Título original: "McHale's Navy". EEUU. 1997. **Dirección:** Bryan Spicer. **Intérpretes:** Tom Arnold, Tim Curry, David Alan Grier. 104 m.

McHale es un ex oficial de la armada norteamericana que lleva una vida muy relajada en una paradisíaca isla del Caribe. Un buen día, su maravillosa rutina va a ser interrumpida por un maníaco terrorista llamado Vladikov. Con la ayuda de un variopinto grupo de desertores, McHale se pone en marcha para proteger a los habitantes de la pequeña isla y tratar de devolverles la tranquilidad y la paz. Una disparatada comedia en la que se mezclan la acción y el humor con pirotecnia de alta tecnología.

Antena 3 18:00

CIELO EN LLAMAS

●

Título original: "Heaven's Fire". EEUU. 1999. **Dirección:** David Warry Smith. **Intérpretes:** Eric Roberts, Jürgen Prochnow, Cali Timmins, Venus Terzo. 88 m.

Un grupo de ex agentes federales que fueron despedidos por un recorte presupuestario deciden asaltar un edificio del departamento del tesoro con el objetivo de robar unas planchas para fabricar billetes. Durante el atraco, se enfrentan a un antiguo compañero, provocando la explosión del helicóptero con el que iban a escapar.

TVE 1 18:30

CARIÑO MÍO

★

España-Alemania. 1961. **Dirección:** Rafael Gil. **Intérpretes:** Vicente Parra, Marianne Hold, Manolo Morán. 97 m.

Como en casi todas las películas de la época en las que intervino Vicente Parra, el filme muestra la realeza, o en su caso a las altas esferas de la sociedad, con todo lujo y esplendor. Aquí, el que fue Alfonso XII interpreta a un camarero que conoce a una joven aristócrata que viaja hasta Alemania para aprender el idioma. Coproducida entre Alemania y España, sólo el desparpajo de Manolo Morán consigue sacar al conjunto de un repelente toque cursi.

Antena 3 22:00

TRES FUGITIVOS

★★

Título original: "Three Fugitives". EEUU. 1989. **Dirección:** Francis Veber. **Intérpretes:** Nick Nolte, Martin Short, James Earl Jones. 93 m.

Remake de la comedia francesa 'Dos fugitivos', que no aporta nada nuevo a la original. Después de 14 años y cinco atracos, un hombre sale en libertad. Con sólo una hora en la calle, entra en un banco y lo asalta, llevándose a un rehén.

Canal + 22:30

EL CIELO NO PUEDE ESPERAR

★

Título original: "Delivering Milo". EEUU. 2001. **Dirección:** Nick Castle. **Intérpretes:** Albert Finney, Bridget Fonda, Campbell Scott, Alison Lohman. 90 m.

En algún lugar del universo, las almas de los bebés esperan el momento de nacer. Elisabeth y Kevin esperan un hijo, Milo, quien justo antes del parto se asusta y decide que no quiere bajar a la Tierra. Esto pone en peligro de extinción a la raza humana, por lo que el ángel guardián Elmore se encargará de darle la oportunidad de conocer lo maravillosa que es la vida en Nueva York, donde viven sus futuros padres.

Canal + 00:04

INFIEL

★★

Título original: "Unfaithful". EEUU. 2002. **Dirección:** Adrian Lyne. **Intérpretes:** Diane Lane, Richard Gere, Olivier Martínez, Zelkjo Ivanek. 118 m.

Edward y Connie Sumner forman una pareja de mediana edad que se mima mucho y lleva una vida envidiable junto a su hijo de ocho años y su perro en una lujosa casa a las afueras de la ciudad de Nueva York. Todo parece ir de maravilla hasta que de forma inesperada Connie conoce a Paul Martel, un francés bohemio enamorado de los libros que cambiará su vida para siempre de un modo que ella jamás llegó a imaginar.

● Mala ★ Regular ★★ Interesante ★★★ Buena ★★★★ Muy Buena

CANAL DIOCESANO

08:00 PALABRA DE VIDA.
08.10 TRIS, TRAS Y VERÁS.
11.05 CINE INFANTIL:
EL PEQUEÑO TREN (SEGUNDA PARTE).
11.50 DOCUMENTAL.
12.00 ÁNGELUS.
12.05 SANTA MISA.
12.40 TRIS, TRAS Y VERÁS.
14.00 INVESTIGACIONES DE BOLSILLO.
14.30 SIGLO FUTURO.
15.00 EL NIÑO DE PAPEL
16.05 CINE INFANTIL.
17.00 EL SHOW DE LA CULTURA.
17:30 HUELLAS DE NUESTRO TIEMPO.
18:30 CRÓNICA DE LA IGLESIA.
19:30 SANTA MISA.
20:30 LA FAMILIA DE LA NOCHE.
21:30 ESTO SÍ QUE ES ROSA.
23:00 TV MOVIES.
00:30 PALABRA DE VIDA.
00:40 AL OTRO LADO DEL VIENTO.
02.00 EXPANSIÓN

LOCALIA

10:30 ANIMACIÓN:
"EL RATONCITO DE LA PRADERA".
11:00 ÉRASE UNA VEZ...
"EL JOROBADO DE NOTRE DAME (II)"
12:00 ANIMACIÓN: "VIVIENDO CON LOUIE"
12:30 ANIMACIÓN:
"IZNOGOUD EL INFAME"
13:00 ANIMACIÓN: "X-MEN"
13:30 ANIMACIÓN: "DAIGUARD"
14:00 ANIMACIÓN: "CLAMP, CLUB DE DETECTIVES".
14:30 INTERNET@MANO.
14:55 BOLETÍN INFORMATIVO
15:00 ESPECIAL FERIA DE TORRIJOS (R)
16:00 PELÍCULA: "LA MUERTE DE UN BURÓCRATA"
18:00 SERIE: "ABSOLUTAMENTE FABULOSAS" HOY: "SEXO 1"
18:30 SERIE DOCUMENTAL: "VIAJAR POR EL MUNDO"
19:30 DOCUMENTAL BBC EXCLUSIVE:
"LA BATALLA POR EL ESPERMA"
20:30 SERIE: "FELICITY"
21:30 PARTIDO HOMENAJE A HRISTO STOICHKOV DESDE EL CAMP NOU
23:45 SERIE: "THE AGENCY"
00:45 ECUADOR, LATITUD CERO

TELE TOLEDO

08:00 INFORMATIVO NACIONAL
08:30 TELETIENDA
09:00 DOCUMENTALES Y MÚSICA
09:30 TELETIENDA
10:30 LA SALUD Y LA VIDA
12:00 MUNDO ASTROLÓGICO
13:30 RECETAS DE J. J. CASTILLO
14:00 INFOCONSUM
14:30 R. CARLOS
15:00 2 BUTACAS X FAVOR
15:30 EL BRASERILLO (R)
17:00 DENTRO VIDEO
Programa Musical
20:00 VIDEOS MUSICALES Y SMS
21:00 DE SÁBADO A SÁBADO
22:00 ASÍ SOMOS (R)
23:00 INFOCONSUM
23:15 EL RINCÓN DE CARLOS
24:00 TOLEDO AL DÍA
Última edición
24:30 MERIDIANO 0
01:00 SOBRE RUEDAS
02:00 FLAMENQUÍSIMO

M.C.D.2022

La Tribuna DE TOLEDO

DIARIO INDEPENDIENTE

Edita: PROMECAM (Promotora de Medios de Castilla-La Mancha)
• **Redacción, Administración y Publicidad**: Calle Nueva, 5 Toledo, Código Postal 45001
• **Teléfonos:** 925 28 09 50, 925 28 09 53, 925 28 09 54 • **Fax:** Administración y Publicidad 925 28 09 55, Región 925 28 09 56, Redacción 925 28 09 57, 925 28 09 53, 925 28 09 54 • **Apartado de correos**: 16
• **Correo electrónico**: redacciontoledo@diariolatribuna.com, provinciatoledo@diariolatribuna.com, deportestoledo@diariolatribuna.com, disenotoledo@diariolatribuna.com, fotografiatoledo@diariolatribuna.com, lectorestoledo@diariolatribuna.com • **Depósito Legal:** TO-1164-1997

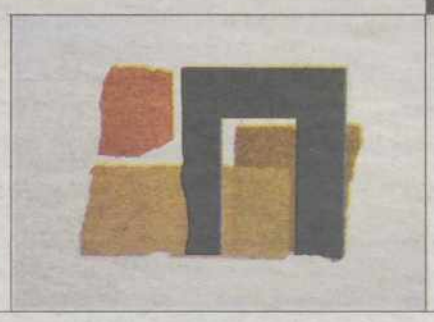

PARA NO PERDERSE

TOLMO

La galería de arte Tolmo ofrece al público una exposición compuesta por la obra gráfica de los mejores autores españoles. Picasso, Chillida, Barjola, Brott, Gordillo, Pérez Villalta, Saura o Canogar están presentes en Tolmo. La muestra podrá visitarse hasta el próximo 24 de junio.

C/ SANTA ISABEL, 14

MONIGOTES / ANTONIO J

EDUCACIÓN **IV OLIMPIADA PROVINCIAL DE MATEMÁTICAS**

Matemáticos **olímpicos**

LA TRIBUNA / TOLEDO
FOTOGRAFÍA: YOLANDA REDONDO

Los participantes en la IV Olimpiada provincial de Matemáticas de Toledo vivieron ayer una jornada especial. Y es que recibieron de manos del delegado de Educación, Ángel Felpeto Enríquez, los premios de este certamen. Así, Alberto Molina Cardín, del IES María Pacheco de Toledo; David Sanz Martín de la Mota, de Nuestra Señora de los Infantes de Toledo, y Juan Carlos Moreno Villa, de La Salle-Joaquina Santander de Talavera de la Reina consiguieron los premios correspondientes al primer ciclo de la ESO.

Por otro lado, Daniel Porres de Paz, del IES Sefarad de Toledo; Omar Ángel Ortega, del IES Padre Juan de Mariana de Talavera de la Reina y Roberto Sánchez Ramos, de La Salle-Joaquina Santander de Talavera de la Reina, consiguieron el galardón correspondiente a la categoría del segundo ciclo de la ESO.

El acto de entrega tuvo lugar en la jornada de ayer en el salón de actos del Instituto de Educación Secundaria Azarquiel de Toledo, situado en el paseo de San Eugenio, 21. El acto contó con el patrocinio de Caja Madrid y con la colaboración de la delegación de Educación de Toledo, Diputación y viajes Halcón.

Todos los alumnos premiados asistirán, en representación de la provincia de Toledo, a la V Olimpiada regional de Matemáticas, que este año se celebrará en la provincia de Albacete los próximos 5 y 6 de junio.

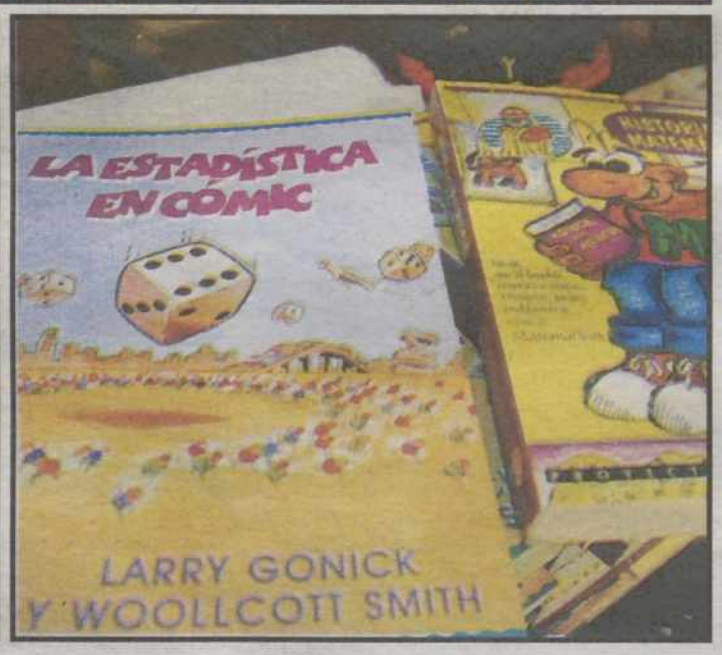

DESDE EL TAJO

CARLOS MARTÍN-FUERTES

Urgen las infraestructuras

La semana pasada se aprobó por unanimidad en el último Pleno municipal una moción por los tres grupos políticos, PP, PSOE e IU, que tienen representación en el Gobierno local de la capital regional. La moción se refería a instar desde el Ayuntamiento a la administración central y regional, a colaborar para la creación y desarrollo de las infraestructuras necesarias para la ciudad.

Obviamente ello implica un secreto a voces: la carencia de ciertas infraestructuras necesarias, problemas que van acumulándose día a día, sin que se haga demasiado para que no ocurra desde las dos citadas administraciones. Es cierto que Toledo ha experimentado un crecimiento notable por varias zonas de la ciudad, sobre todo, por los barrios y zonas de expansión: Santa Teresa, Polígono, Buenavista, Valparaíso; pero esto se veía venir desde hace años, pues como dice ese dicho popular « son habas contadas» y se debía haber previsto su crecimiento con un poco más de imaginación.

Cada día hay más horas punta, más embotellamientos, más colapso de tráfico, accesos, salidas... Llevan razón los que aducen que Toledo tiene algo más de 70.000 habitantes y hay más de 40.000 coches, pero no es menos cierto, que no se ha hecho prácticamente nada, insuficiente a todas luces, y las obras que se prevén para ahora se quedarán cortas dentro de dos o tres años cuando se ejecuten. ¿Por qué tanta desidia y tanto politiqueo que impide que una ciudad tenga un desarrollo armónico y decente? ¿Qué sucede con la cantidad de aparcamientos existentes- que ya hay unos poquitos- que se infrautilizan por los toledanos. ¿Cuáles son las causas?

A nuestros gobernantes les debemos exigir más de lo que muchas veces ofrecen, y si no saben responder que dimitan, que se asesoren bien o que se retiren de la escena pública si sólo son capaces de generar crispación y malestar. ¿Para cuándo una circunvalación en condiciones para la Ciudad Imperial? ¿Para cuándo el puente o los puentes que faltan? Faltan tantas y tantas cosas... Pero el nulo entendimiento de dos o tres administraciones de distinto signo lo sufrimos los ciudadanos, la mayoría «incoloros». ¿Cómo no vamos a estar a la cola de muchas cosas? Despabílense hombres, esta ciudad es Patrimonio de la Humanidad y se tiene que notar no sólo en los rótulos.. Viajen, tomen ejemplo de otras ciudades, pero sobre todo, dejen de tirarse chinitas y arreglen las cosas, que los ciudadanos reclamamos servicios. ■

siempre hay otra manera de estar informados

M.C.D.2022