AÑO LV. — NUM. 20.832

Palma de Mallorca

HORAS DE DESPACHO. — Redacción: Desde las doce la mañana a las cuatro de la madrugada.
Administración: Desde las nueve de la mañana a las seis la tarde.

La Almudaina

DIARIO DE LA MAÑANA — AVISOS Y NOTICIAS

Jueves 8 de Octubre de 1942

Suscripción mensual ..... 5'00 ptas.
Número suelto: ..... 0'25 "
" atrasado ..... 0'40 "
Oficinas: Santo Cristo, 14 - 1.º
Teléfono 2 1 4 2 — Apartado 32

LA ACTUALIDAD

Temas palpitantes

Las rentas de los arrendamientos rústicos.

Pasada la festividad de San Miguel, día en que tradicionalmente terminan y se renuevan los arrendamientos rústicos, ha entrado en vigor la nueva ley sobre las rentas de dichos arrendamientos, pero, así como en la Península no hay problema alguno sobre la cuantía de aquellas ya que aplicando las 84 ptas .del precio de tasa del trigo se está al cabo de la calle, en Baleares como, por excepción, rige la tasa de 125 ptas., reinan encontrados criterios sobre la aplicación de dichas tasas; quien opina que debe regir para fijar la renta la tasa general, hay otros que opinan que debe aplicarse la asignada a esta provincia.

Estas encontradas opiniones mantienen una confusión lógica, tanto entre propietarios como entre arrendatarios, confusión que puede degenerar en pleitos.

Ante ese problema, que afecta a miles y miles de isleños, nos permitimos rogar al Servicio Provincial de Cereales que haga cuanto antes la consulta a la Superioridad sobre el extremo debatido.

Con nosotros, lo agradecerá toda la población que tiene intereses en el agro del archipiélago.

La protección al vuelo, en España

Una reciente disposición oficial nos induce a resaltar la importancia que en España adquiere la Aviación y todo lo que constituye su engranaje y medios eficientes para dotarla de todas las garantías para vuelos.

Acaba de publicarse una Ley de la Jefatura del Estado por la que se crea la Dirección General de Protección al Vuelo. A esta Dirección, estarán adscritos el servicio meteorológico nacional y el servicio radiotelegráfico permanente del Ejército del Aire, incluyéndose, además, el balizaje, aerofaros, radiofaros y todos aquellos servicios que puedan considerarse de utilidad para la Aviación, de acuerdo con la Dirección General de Infraestructura.

España, atenta a la actual hora universal, no descuida todo aquello que signifique rendimiento y seguridad para la Patria, siendo en extremo interesante —al comentar estas disposiciones mandadas de nuestro Gobierno— registrar cuanta ha sido la evolución y perfeccionamiento en ciertos ramos de las actividades y defensa de la Nación. No hace todavía muchos años, la aparición de un aeroplano producía una impresión de asombro, pero, en lo que comprenden los cinco últimos lustros, la segura facilidad a que ha llegado la aeronáutica es lo que ahora sorprende.

Al iniciarse ese medio de locomoción nos decíamos; quién sabe qué empresas y a qué revelaciones podrá llegar el hombre por los caminos del cielo, y poco —relativamente— hemos tardado en presenciarlo y en poder constatar como la aeronáutica es una de las audacias más grandes de todas y la que, en su esencial misión de volar, destrona los poderes, esenciales también, de la tradición natural.

En la paz y en la guerra ya se ha proclamado la importancia principalísima que tiene la máquina aérea. Frutos maduros de estudios entraña esta nueva disposición dictada por la Jefatura del Estado acoplando todos aquellos servicios y elementos que hagan más factible la seguridad en el vuelo. Todo es preciso, por insignificante que parezca, para salvaguardar las vidas de los tripulantes y pasajeros, máxime cuando en aquellos, en sus arriesgadas empresas, llevan, además de patrióticos afanes, emuladoras hazañas.

La consigna del Caudillo a las Juventudes

El Caudillo, en su palabra dirigida a las juventudes, por medio del Consejo Nacional del Frente de Juventudes, ha expuesto con una franqueza, característica de sus parientes, lo que ha de ser su acción en el exterior y en el interior.

En el exterior, la índole de la raza hispana y heroica, base de la independencia patria, para que no se repita la vergonzosa servidumbre a lo exótico, como se registró cuando España fué de tumbo en tumbo, arrastrándose a los piés de los extranjerizantes, en desprestigio de lo nuestro, borrando nuestra personalidad, con resignación vergonzosa, confesión de inferioridad. Esto se ha acabado y no podrá repetirse, porque la juventud, presente en sus frentes y en sus corazones las consignas del Caudillo, luchará, buen ejemplo el de la División Azul en Rusia, para mantener enhiesta nuestra resolución firme de aplastar al enemigo en su propio cubil, como aplastó la juventud española de la Falange Española Tradicionalista el viejo solar hispano.

Pero esas virtudes que debemos mantener con los de fuera, deben trocarse para la juventud, en amor y generosidad con los de dentro de España. El cariño es el gran aglutinante.

Han pasado, venturosamente, los días de lucha encarnizada, cuando a la violencia tenía que contestarse con la violencia, y el ceño adusto contra los que torpedeaban a la Patria; hoy triunfante el Movimiento, cuando España ha vuelto a ser España, y ahora, vencido el enemigo, lo que era lucha ha de ser labor de apostolado, para difundir y sostener la tesis del Movimiento, con verdadera intransigencia, pero, al propagar la verdad, ha de ser con amor, con abrazo fraternal, para que sea cuanto antes, arraigando en los corazones, la verdadera unidad entre los españoles.

Fuera el espíritu de lucha; las flechas en el carcaj, y los brazos abiertos para recibir al hermano, todos hijos de la Patria española.

J. SUAU ALABERN

Los largos cruceros de los submarinos alemanes no quitan el buen humor a sus tripulantes, como vemos por esta "foto" del interior de un sumergible

Nuevamente Alemania afirma el maltrato de prisioneros

Cuartel General del Führer. —El Alto Mando de las fuerzas armadas alemanas, ha hecho pública la siguiente nota:

"Después de la fracasada tentativa británica de desembarco en la región de Dieppe y como consecuencia de una orden inglesa capturada por el Mando alemán, que establecía el encadenamiento de los prisioneros alemanes, el Mando germano se vió obligado a anunciar las contramedidas correspondientes, en defensa del ohnor del soldado alemán.

En vista de esto, el Ministerio de la Guerra británico declaró en 2 de septiembre que no había sido dada tal orden y que se harían las averiguaciones pertientes para, en caso afirmativo, revocarla.

Sin embargo, esta declaración debe ser calificada de ligera o el Mando británico no ha hecho las averiguaciones que ofreció, ya que según declaraciones de un cabo alemán, 5 tiradores germanos que estuvieron en poder de los ingleses en Dieppe y que más tarde fueron libertados, fueron atados en un espacio de tiempo variable entre los 10 minutos y una hora y media.

Por si esto no fuera bastante, se registró un caso análogo en la isla de Sirt en el Canal de la Mancha, donde en la madrugada del 16 los ingleses atacaron a una escolta alemana de trabajadores, compuesta de un cabo y cuatro soldados, los cuales apenas vestidos con una camisa e impedidos de vestir otras ropas, fueron atados con una cuerda muy delgada aunque muy resistente, siendo llevados de esta manera a la playa.

Cuando los soldados alemanes intentaron defenderse contra este bárbaro trato el cabo y uno de los soldados fueron muertos a tiros y a bayonetazos. Otro soldado fué herido.

Estos hechos han sido confirmados por un zapador alemán que consiguió huir en el transcurso de la lucha.

Por esto el Alto Mando de las fuerzas armadas alemanas se ve obligado a determinar lo siguiente:

Primero. — A partir del día 8 de Octubre a las 12, todos los oficiales y soldados británicos aprisionados en Dieppe serán encadenados.

Esta orden continuará en vigor hasta tanto el Ministerio de la guerra británico pruebe de manera evidente que en lo futuro hará declaraciones verídicas sobre el encadenamiento de prisioneros alemanes o hará valer su autoridad para imponer sus órdenes a la tropa.

Segundo. — En lo futuro todos los grupos británicos o de sus satélites que no se comporten como soldados, sino como bndidos, serán tratados como bandidos por las tropas alemanas, y liquidados sin consideración alguna, dondequiera que se les encuentre."

Las reivindicaciones de España en el N. de Africa

Barcelona. — En el Teatro Barcelona, don Tomás García Figueras, Delegado de Educación y Cultura en la Alta Comisaría de España en Marruecos, ha disertado sobre el tema "Reivindicaciones de España en el Norte de Africa" que tanta expectación ha producido en Barcelona.

Comenzó justificando la necesidad de ocuparse del tema ya que el mundo vive un principio de nueva edad. De manera especial lo vive España que en su guerra de liberación se ha encontrado a sí misma y ha recuperado su ruta tradicional, desviada de hace más de dos siglos. La humanidad exige después del actual cataclismo una sociedad mejor y más justa y hay que ir abiertamente a ello, y no emplear las viejas fórmulas vacías de sentido. Hay que ir en verdad a la realización de un mañana mejor para el mundo.

Dijo que siendo su tema "El imperio espiritual de España" que era amplísimo había de limitarse a la cuestión de Africa. Señaló la zona de la actual influencia española en Africa del Norte, justificando como es esta zona, que empieza en los Pirineos y termina tras el Atlas. De modo especial se refiere al hecho histórico de que un pueblo que domina una de las orillas del Mediterráneo domina también la otra. De ello dedujo la consecuencia y el principio básico de que la política exterior española, por razones estratégicas y de la seguridad de España, no puede mirar con indiferencia que se establezca un pueblo cualquiera, distinto del marroquí, en el territorio de Marruecos.

Justifica que esta teoría no es ocasional, sino antigua y clásica en el africanismo español. España, además de la unidad de Marruecos defendió siempre con el ejército la acción espiritual, sobre aquel pueblo hermano para sacarle del estado de retraso en que se encontraba. Esta doctrina de la auténtica España no tuvo la acogida que merezona dura y de condiciones incomnado y a España se entregó una zona dura y de condicione sincompletas, que hacían imposible su desenvolvimiento normal.

Se refirió de manera especial a la colaboración franco-española en Marruecos en los años 1925 y 1926, teniendo frases de elogio y respeto para el ilustre Mariscal Pétain diciendo que cuanto aquí se dice respecto a la conducta de Francia. se refiere a la de los Gobiernos anteriores al actual, ya que ahora tiene España la confianza plena y absoluta de que el mariscal Pétain que tanto hizo por la amistad d los dos pueblos, y la Francia actual, darán satisfacción a las justas reivindicaciones de España.

La realidad actual de Marruecos no satisface a Marruecos ni a España, por las razones que explicó ampliamente el conferenciante, llegando a la conclusión de que los países en el futro mundo habrán de corregir este estado de cosas.

Sobre este punto, la tesis del conferenciante fué la siguiente: Marruecos unido, con el apoyo fraternal de España, para continuar la evolución que ha de devolverle la grandeza y personalidad históricas.

Completando el cuadro marroquí se refirió al irredentismo español en Africa del Norte. Hizo un cumplido elogio de aquellos hermanos nuestros que allí viven luchando casi sin otro apoyo que su gran amor a la Patria. Estas realidades no permiten que se diga: "aquí no ha pasado nada". Por el contrario es precisa, para el bien de mañana y del mundo, la rectificación total de tal conducta.

Habló de como España había recuperado la ruta perdida, refiriéndose especialmente a las luchas de España en el siglo pasado por el Marruecos español, que la desangraba y como se quiso no renaciera jamás, empleando para ello las tres armas de la piratería, la desunión entre los españoles y la leyenda negra. Analizó cada uno de estos conceptos dentro la leyenda negra y la supuesta falta de condiciones colonizadoras de España y la supuesta intransigencia religiosa.

Respecto de la primera, explicó como aquella constituía el primer timbre de gloria para España y citando la segunda exaltó el carácter espiritual de las luchas mantenidas tanto para salvar la civilización cristiano-occidental, como para lograr la unidad política de España a través de su unidad religiosa. Subrayó el hecho de que en nuestra acción tradicional, subsiste el principio de que España lucha siempre por un ideal más benéfico para la humaindad que para sí misma.

Hoy las circunstancias del mundo son otras que en los siglos pasados y España y los países musulmanes basan sus relaciones en un mero respeto mutuo de sus religiones y la unión fraerenal de Marruecos y España no encuentra en ello la menor sombra de dificultad.

Finalmetne explicó la postura de la auténtica España ante el grave problema del mundo, diciendo que España es la reserva espiritual de la humanidad y el faro que habrá de alumbrarla.

Aismismo resaltó el papel que en esa obra futura corresponde realizar a los tres pueblos unidos por estrecha fraternidad: España, Portugal y Marruecos. Aseguró que España es país de transición de los Pirineos al Atlas, que no es Europa ni es Africa, y terminó fijando las reivindicaciones de España.

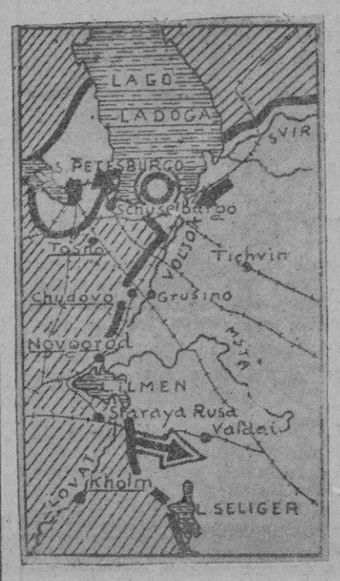

Uno de los sectores del frente ruso en que se ha sostenido la lucha con mayor encarnizamiento y continuidad, es el del Voljow-lago Ilmen.

En el mapa puede verse la situación en esos sectores del frente, apareciendo señalada con un círculo la zona al Sur del Ladoga, donde se hallan cercadas las divisiones soviéticas después del éxito grande de las fuerzas alemanas en el Lago Ladoga

La contribución excepcional sobre beneficios extraordinarios

NORMAS PARA SU APLICACION

Madrid. — La Ley que dicta normas complemetnarias sobre aplicación de la de 17 de octubre de octubre de 1941, que restablece la vigencia de la contribución excepcional sobre beneficios extraordinarios y que publica el "Boletín Oficial del Estado", dispone:

Artículo primero. — Las liquidaciones provisionales por la contribución exdepcional sobre beneficios extraordinarios, a que se refiere el artículo diez de la Ley de 17 de octubre de 1941, girarán sobre la base tributaria que expresamente resulte de la declaración del contribuyente, entendiendo por tal el conjunto de documentos que inexcusablemente deba presentar para cada periodo impositivo, en cumplimiento de lo dispuesto en el artículo noveno de la propia Ley, y sin que puedan exigirse otros distintos a los efectos de dichas liquidaciones provisionales.

Cuando el contribuyente solicite del Juzgado especial de beneficios extraordinarios la desgravación de todo o parte del beneficio, y la petición se funde en las circunstancias previstas en los apartados a) y c) del artículo catorce de la Ley de de 17 de octubre de 1941, antes de efectuar la liquidación provisional se remitirán los antecedentes a la Dirección General de Contribuciones Industrial y Utilidades, para que, ed modo sumario, se pronuncie este Centro sobre si, a efectos puramente recaudatorios, procede o no admitir que la repetida liquidación provisional se gire sobre base distinta de la que se deduzca de aquellos documentos.

Artículo segundo. — La competencia que al Jurado especial de beneficios extraordinarios atribuye el apartado a) del artículo catorce de la Ley de 17 de octubre de 1941, se entenderá ampliada a la estimación del rendimiento normal que, en su caso, corresponda atribuir a los aumentos de capital de las empresas contribuyentes efectuados con posterioridad al 18 de Julio de 1936, cuando atendidas las circunstancias de inversión del nuevo capital se estime que es origen de rendimientos efctivos no computados al determinar el beneficio extraordinario por aplicación ed lo dispuesto en el apartado a) del artículo cuarto de la reefrida Ley.

Artículo tercero. — La contribución excepcional sobre beneficios extraordinarios no es de aplicación.

a) A las explotaciones de servicios públicos realizadas exclusivamente por Diputaciones y Ayuntamientos.

b) A las casas benéficas de Ahorros y Motnes de Piedad de Patronato del Gobierno.

Artículo cuarto. — No serán objeto de gravamen en la contribución sobre la renta los rendimientos de los negocios comerciales, industriales y mineros sometidos a imposición por la tarifa tercera de la Contribución por Utilidades, en tanto que dichos rendimientos queden capitalizados en el negocio que los produjo.

Artículo quinto. — Se autoriza al ministro de Hacienda para dictar cuantas disposiciones requiera la aplicación de la presente Ley.

TURISMO

Del avión al simón para dormir en un salón.

Buen tiempo habemos, me dije a los dos minutos de vuelo. No cabía otra cosa con cielo despejado y tomando el avión altura hacia el coll de Esporlas para enfilar recto Barcelona. Una hermosura de viaje en alas del equilibrio y de la seguridad, tan rápido, 58 minutos, que no dió tiempo a comentarlo ni a que yo pudiera satisfacer la curiosidad de mis vecinos expresada en docenas de preguntas y elevada al entusiasmo ante el espectáculo que ofrecía la "costa brava" mallorquina envuelta en los nácares y dorados de una tarde triunfal. De no oirse el ronroneo de los motores hubiérase podido pensar si estábamos en el aire suspendidos para observar como una mano todopoderosa hacía pasar ante nuestros ojos maravillados una nunca vista pantalla, dejándonos suavemente caer al final en el solar de los Condes.

Del aeródromo al Paseo de Gracia pudo cada cual volver a sus cabales. El cine del cielo con linterna solar había terminado. ¡Taxi, taxi! Como si se pidiera un habano. ¡Taxi, taxi! Barcelona estaba demasiado ocupada con su "Feria de Muestras" para que a algún chofer se le ocurriese acudir en auxilio de un hombre apeado de un mundo casi estratosférico. Puede dejarse el correr por el volar, pero después de haberse uno dado tanto aire, tener que resignarse a andar y con una maleta a cuestas es para pensarlo dos veces. Y pensándolo, pensándolo pasó el simón. De centenares y centenares de caballos de fuerza hay que resignarse a depender de un caballo de poca fuerza. Puede ser un sedante.

Hay dos maneras de medir los trayectos. Por la distancia recorrida o por el tiempo invertido. El simón es de lo más barato y entretenido que queda en el mundo. Hemos sido ingratos con él. El día que me toque una pequeña lotería voy a comprarme uno y ya por adelantado me refocilo pensando en deliciosos viajes, el primero al trasportarlo a Mallorca desde Barcelona, pasajero en él después de haberlo bien trincado sobre cubierta en uno de los vapores que hacen la travesía, como delicioso fué a más no poder el cumplido desde el Paseo de Gracia hasta el hotel Oriente. ¡Cuántas cosas ví de las que no podía gozar hacía tanto tiempo por el estúpido afán de ir atropellando nuestra vida! ¡En cuantos anuncios me fijé que uno no puede leer si va deprisa y cuantas fachadas de edificios más o menos notables volvieron a ser como las descubrí a principio de siglo cuando era estudiante y no conocía el vértigo de la velocidad!...

Ay! llegamos al hotel demasiado pronto o demasiado tarde porque no pude lograr habitación, no habiéndola solicitado de antemano debido al éxito de la Feria de Muestras. Mala suerte o imprevisión. Una serie de "simónicas" carreras buscando sitio en otros hoteles era cosa de pensarlo nuevamente dos veces. Tenía, además, la noche encima, por lo que resolví quedarme a toda costa, logrando, por fin, se me destinase a ocupar un sitio en el salón de fiestas habilitado para los clientes que se conforman.

Me recogí lo más tarde posible como aquel que espera algo desagradable, fiando también en que la poca luz encubriera reparos y manías. Me correspondió ocupar un ángulo de la espaciosa estancia entre dos sofás y con un paraván a guisa de puerta. Una cama improvisada sobre banquetas pero con un confortable colchón y la indispensable almohadilla. De pié desde mi "aposento" pude "divisar" otros recuadros parecidos al mío. Acostado ya no pude ver a mis compañeros ni ellos podían verme a mí. Pensé que lo mejor era dormirme para olvidar y me dejé muy romántico acariciar de Morfeo, que me jugó una mala partida porque fuí presa de una inquietante pesadilla. Iluminóse la sala que no tardó en llenarse de muchísima gente amante de saraos y fiestas en una exhibición de danzas de sociedad que empezó por las del tiempo de su inauguración para terminar en "lo que priva", pero hubo algo nuevo, el baile "en picado" que consistía en atacar las muchachas a los galanes desganados de tal manera que no había escaptoria posible para ellos por lo que hasta bailaron las mesas, las bombillas, las sillas, los camareros y los señores y las señoras de respeto que tan irrespetuosamente, a veces, se producen... Yo corrí un verdadero peligro, pero me salvé gracias a que del todo descompuesto pude gritar: Que vengan el "Parado", Aires de Selva, Aires del Pont d'Inca. Aires del Molinar. Aires de Mallorca... ¡Mucho aire! ¡A mí los míos! Mucho aire que me ahogo. ¿Quereis fiesta? Pues, fiesta, pero esto no, no, no...

Ignoro como terminaría mi porfía porque la costumbre que tengo de madrugar me devolvió a la tranquilidad del improvisado dormitorio. Vestíme en un dos por tres y fuí al comedor a desayunarme y olvidarlo todo, pero la camarera de servicio me preguntó:

—¿Qué número tiene Vd?

—Pues, ninguno—le respondí.

—No puede ser.

—¿Cómo que no puede ser? ¡Si soy de los del salón!

—Entonces, dígame su gracia.

—Esto si que no podrá ser, porque ¡maldita la gracia que me ha hecho!

Tenía el propósito de visitar la Feria de Muestras de Barcelona antes de salir para San Sebastián y con mayor motivo me apresuré a hacerlo. Cataluña tiene el espíritu de la organización y del trabajo y siempre que pone a prueba su capacidad es para salir airosa del esfuerzo. En uno de los pabellones de la "Magna Exposición" de hace años se ha instalado el concurso de ahora que merece la atención del público. No voy a describirlo pero salta a la vista que hay mucha maquinaria sin faltar la solamente útil para rizar el pelo a las señoras. Mucha perfumería para hacer todavía más agradable al género femenino y muchos géneros en provecho del género como una concesión a la motorización del embellecimiento.

Haciendo constar que este certamen es muy visitado, llevo el comentario al terreno artístico-arqueológico de la exposición de arte románico del Palacio Nacional de Montjuich y de lo expuesto en otro pabellón, procedente de excavaciones. Pude discurrir a mis anchas. Ni altavoces ni apenas curiosos. El pasado con sus enseñanzas y sus misterios. Ambas instalaciones perfectas y orientadoras hasta para los menos versado. Ofrecerá siempre un interés universal el arte románico de Cataluña cuyo estudio es ahora más fácil porque no a todos era posible examinarlo en donde prosperó.

Del Museo Arqueológico voy a destacar por su importancia y por lo que nos atañen las instalaciones de lo procedente de Mallorca, Ibiza y Menorca de mucho valor por lo que significan, de suerte que he sentido un poco de sonrojo al considerar que todo ello debiero haberlo adquirido o excavado Mallorca en un gesto de patriotismo para que los restos de las culturas fenicio-cartaginesa, griega y romana y la local como testimonio de una grandeza remota y hasta remotísima hubieran tenido el apropiado y natural marco de exposición.

A. MULET

Septiembre 1942.

La Asociación de la Prensa de Madrid se integrará al Sindicato del Ramo

Ayer tuvo lugar la ceremonia de integración de la Asociación de la Prensa de Madrid al Sindicato del Papel, Prensa y Artes Gráficas.

Celebrada esta ceremonia de integración, dentro de unos días el Sindicato Nacional designará la nueva Junta directiva de la Asociación de la Prensa y para muy en breve se tiene en proyecto la creación de la Unión de Asociaciones de Prensa de toda España, cuya presidencia radicará en Madrid.

Llegan en un Clipper supervivientes de un petrolero americano hundido

Lisboa. — Catorce supervivientes del petrolero americano "Jack Charles" llegaron en un "Clipper" a las Azores y han partido también en un Clipper para Nueva York.

Se comenta en los medios marítimos portugueses este regreso tan rápido en el sentido de que en los EE. UU. se hallan muy necesitados de marinos a consecuencia de las constantes pérdidas sufridas por la acción submarina, lo que les hace no reparar en gastos con tal de que los marinos lleguen cuanto antes a Norteamérica.

C.D. 2022

S. E. M.

CONCURSO NACIONAL PARA LA SELECCION DE TRES TRABAJOS DIDACTICO-ESCOLARES SOBRE LA VIDA Y OBRA DE SU EXCELENCIA, GENERALISIMO FRANCO, CON DESTINO A LA ENSEÑANZA PRIMARIA

La Secretaría Central de nuestro Servicio remite a esta Jefatura Provincial la siguiente Circular:

"Al objeto de difundir la ejemplar vida y conducta heroica al servicio de la Patria de nuestro Caudillo, Jefe Nacional de la Falange, y Generalísimo Franco, y como manifestación de gratitud, subordinación y cariño, que el Magisterio falangista rinde a S. E. a fin de que sea conocida totalmente en su más fiel veracidad, la obra del hombre, del militar y del estadista que rige los destinos de España, se abre un concurso para seleccionar tres trabajos didáctico-escolares que sean lecciones modelos y capaces al alcance de los niños, para exaltar una existencia augusta consagrada a la inquietud constante de la consecución de nuestras ambiciones imperiales.

"El concurso se desarrolla con arreglo a las siguientes

BASES

1.ª — Podrán tomar parte en este concurso los afiliados al Servicio Español del Magisterio, que se encuentren al corriente de sus cuotas y no tengan nota desfavorable en su expediente personal.

2.ª — Los trabajos que se envíen deberán redactarse en forma extrictamente didáctica, con destino a los niños de 10 a 12 años y dando a su desarrollo tono de lección directa, tal como debería explicarse en la Escuela primaria. A los trabajos deberán unirse toda clase de dibujos, fotografías, croquis, etc., y en general, el material que cada autor estime indispensable para desarrollar la lección con posibles orientaciones para el Maestro, debe figurar una relación de libros, folletos, composiciones en verso, etc que traten del tema (tal como lo desarrolla el autor), indicando editoriales, revistas, periódicos, etc., donde dichos libros, folletos o composicines se hubieran publicado, señalando el número del capítulo la página y demás referencias que permitan luego a los Maestros una completa preparación y facilite además datos importantes para el "Cuaderno" de preparación de lecciones.

3.ª — El plazo de admisión de originales en las Jefaturas Provinciales del S.E.M. terminará el día 1 de enero de 1943. Los trabajos no deberán ser firmados por los autores, sino que ellos pondrán un lema; ese lema figurará también en el exterior del sobre sellado y lacrado. Dentro de ese sobre ha de incluirse un papel con el nombre apellidos, cargo y dirección del autor.

4.ª — Los originales deberán ser enviados a las Jefaturas Provinciales del Servicio Español del Magisterio, a que pertenezcan los concursantes, aquellas harán entrega a dichos concursantes del correspondiente resguardo, no figurando el nombre del interesado, sino unicamente el lema.

5.ª — Las Jefaturas del S.E.M remitirán los trabajos a esta Secretaría Central debiendo aparecer en el sobre "Para el Concurso Nacional" de lecciones sobre el Generalísimo Franco.

6.ª — Los trabajos serán examinados por el Jurado que se cita en el apartado 8.º, sin conocer el nombre del autor; procediéndose solo a la apertura de los sobres cerrados, donde están escritos los lemas que deben coincidir con los que han de figurar en el principio o en el fin de los originales.

7.ª — Para que sirva de estímulo, a todos, los tres trabajos seleccionados serán jerarquizados, concediéndose al que se clasifique en primer lugar la cantidad de 2.000 pesetas; al segundo la cantidad de 1.500 pesetas, y al tercero de 1.000 pesetas.

8.ª — El Jurado clasificador estará integrado por el Excmo. Sr. Ministro de Educación Nacional don José Ibáñez Martín; Vicesecretario General del Movimiento, camarada María Figueroa; Ilmo. Sr. Subsecretario de Educación Nacional, don Jesús Rubió; Delegada Nacional de la Sección Femenina, camarada Pilar Primo de Rivera; y Secretario Central del S.E.M., camarada José María Gutiérrez del Castillo."

Lo que se publica para general conocimiento de los afiliados de esta Provincia de cuyo espíritu patriótico y falangista se espera la máxima colaboración en este Concurso.

Por Dios, España y su Revolución Nacionalsindicalista.

Palma, 5 de Octubre de 1942. — El Jefe Provincial del S.E.M.

* * *

A los Delegados Comarcales, Delegados Locales, Enlaces y demás afiliados:

El próximo a celebrarse el I Congreso Nacional del Servicio Español del Magisterio en el que han de tratarse cuestiones de gran importancia para la Enseñanza y el Maestro relacionadas con el aspecto profesional, con el Estado Nacional sindicalista y en los Servicios de F.E.T. y de las J.O.N.S, esta Jefatura os invita a exponer, por escrito, vuestras sugerencias para que puedan ser elevadas, en su día, a la consideración de dicho Consejo Nacional.

Vuestras opiniones habrán de versar sobre los siguientes temas o sobre alguna de las cuestiones que en los mismos se detallan:

a) "Ley de primera enseñanza". —La educación. La Escuela Primaria. Formación del Maestro. Formación superior del Magisterio. Ingreso en el Escalafón, ascenso y traslados. Inspección de 1.ª enseñanza. Sueldos y remuneraciones. Huérfanos Enseñanza privada, etc.

b) "Relaciones con los Servicios de F.E.T. y de las JONS." — Frente de Juventudes. Sección Femenina. S.E.U. Sindicatos. Auxilio Social, etc.

c) "Relaciones de nuestro Servicio con el Estado". — Ministerio de Educación Nacional. Dirección general de 1.ª Enseñanza. Juntas Provinciales y Municipales. Inspecciones. Escuelas Normales. Sección administrativa, etc.

Espero del celo y disciplina de todos vosotros, voluntad y entusiasmo el servicio de la máxima eficacia de nuestro Primer Consejo Nacional.

Por Dios, España y su Revolución Nacionalsindicalista.

Palma, 3 de octubre de 1942. — El Jefe Provincial del S.E.M., Francisco Fiol.

CONAC FLORIDO

[Del Ejército]

Pensiones. — Se ha concedido la pensión de 1387 pesetas anuales a don Bartolomé Estrany Beltrán y doña Simona Llabrés Serra, padres de los soldados de infantería fallecidos Mateo y Bartolomé Estrany Llabrés; la de 693'50 ptas. a doña Antonia Lladó Mercant, viuda del soldado de infantería Javier Ferragut Puig.

Ascensos. — Ha sido ascendido al empleo inmediato el farmacéutico segundo del Cuerpo de Farmacia Militar don Vicente Corrales Romero, con destino en la Jefatura del Depósito de Medicamentos de Baleares; quedando disponible forzoso en estas islas.

Destinos. — En Infantería: El teniente coronel don José Miquel Ojeda, del Castillo de la Mola (Mahón), al Regimiento núm. 22; el comandante de la escala complementaria don Agustín Clar Escalas, de disponible forzoso en Baleares, al Gobierno Militar de Mallorca; el capitán don Mariano Marí Roig, de disponible forzoso en Baleares, al Regimiento núm. 61; el capitán don Juan Escandell Escandell, de disponible forzoso en Baleares, al Regimiento núm. 61.

Pensiones. — Se ha concedido la pensión de 693'50 pesetas a don Mateo Forteza Pomar y doña Margarita Fuster Cortés, padres del soldado de infantería fallecido Luis Forteza Fuster; y a don Lorenzo Llull Ramón, padre del militarizado fallecido Pedro Llull Caldentey.

Destinos. — En Caballería: El capitán don Priamo Villalonga Blanes, de disponible forzoso en Baleares, al Gobierno Militar de Mallorca.

Ascensos. — A tenientes de la Guardia Civil los alféreces don Antonio Bonet Salom y don Antonio García Yives.

Destinos. — En Artillería: Los tenientes don Jaime Vallespir Torrens y don Pedro Thomás Perelló, del Grupo independiente de Artillería antiaérea de Baleares, al Regimiento núm. 35.

Educación y Descanso

EXCURSION EXTRAORDINARIA EN AUTOCAR AL MONASTERIO DE LLUCH, ESCORCA, GORCH BLAU Y ALREDEDORES

El Departamento Provincial de Educación y Descanso, organiza para el próximo domingo día 11 de los corrientes una excursión. En Lluch, se postrarán los excursionistas, ante la venerada imagen de la Virgen "Morenета", Patrona de Mallorca. Después se visitará la villa de Escorca, donde se encuentran las famosas ruinas de la antigua ciudad romana, y sus bellos miradores, desde los que se vislumbra la Calobra y el célebre Gorch Blau. Desde aquí, por carretera, se irá hasta el Puente Nuevo, desde donde se contemplan espléndidamente los bellos paisajes de tan amenos lugares.

La hora de salida de los autocares se anunciará oportunamente.

En las oficinas de la Jefatura Provincial de "Educación y Descanso" (Avenida Alejandro Rosselló núm. 103 1.º) se facilitarán a quienes lo deseen toda clase de datos a consecuencia del incendio de detalles referentes a esta excursión.

DE SOCIEDAD

Ha salido para la península el Excmo. Sr. Almirante, Jefe de esta Base Naval, D. Manuel Garcés de los Fayos.

* * *

Ayer tarde llegaron en el vapor correo de Valencia e Ibiza, don Miguel Mir; don Antonio Cánovas; don José Laborda y señora; don Juan Serra; don Jaime Cerdá; don Pedro Fiol; don Francisco Juan; don Antonio Roca; don Matías Mulet; don Bartolomé Ripoll; don Antonio Amengual; don Juan Mir y don Antonio Tamarit.

* * *

En el mismo correo regresó de su viaje a Madrid, donde asistió al Congreso del Frente de Juventudes, el Delegado Provincial de dicho Servicio, don Francisco Mas Zandalinas.

* * *

Para Barcelona saldrán hoy en un aparato de la Ibería, don Ricardo Urall; don Manuel Móstoles; don Guillermo Cánovas; don Bruno Morey; doña Marta García; don Fernando Sancho y doña Asunción Martí.

* * *

Anoche salieron para la ciudad condal en el correo marítimo, don Vicente Enseñat Seguí; don Vicente Rosselló Planes; don Luis Noguera; don José Alfin; don Manuel Llofriu Camprubí; don Juan Bosch Mateu; don José Bauzá Sala; don Jaime Ribas Mas y don Juan March Monjo.

* * *

El pintor mallorquín don Juan Miralles, ha salido para Barcelona con el fin de asistir a la inauguración de su exposición de cuadros, que tendrá lugar en la Sala Gaspar.

* * *

Don Gonzalo Vives, Jefe técnico de "La Unión Eléctrica de Madrid", acompañado de su señora, han salido para la capital de España después de haber pasado una temporada en casa de nuestro querido amigo y colaborador don José Cabello.

* * *

Dentro de breves días se celebrará el enlace matrimonial de la señorita Isabel Maura Arenzana con el ingeniero de Caminos don Jaime Badillo Díez.

Noticiario insular

MOVIMIENTO EN EL PUERTO

Llegaron de Barcelona el vapor correo "Rey Jaime I" y el pailebot "Cala Bona". De Valencia e Ibiza el vapor correo "Mallorca".

Salió para Barcelona el vapor correo "Rey Jaime I".

Ha sido despachado para Ciudadela el pailebot "Flor del Mar".

Mañana es esperado de Barcelona la motonave "Ciudad de Palma".

VIAJE EXTRAORDINARIO A BARCELONA

Hoy a la hora de itinerario saldrá para Barcelona el vapor "Jaime II" en viaje extraordinario. Así habrá habido esta semana una comunicación más con Barcelona, siempre de agradecer.

INCAUTACION DE JUDIAS BLANCAS

La Benemérita del puesto de Muro, sorprendió en la estación del ferrocarril a Leangino Martínez Giménez, de Granada y Juan Plomer Bennasar, de Sóller, que viven en Palma, calle de Santa Clara 15 que llevaban 4 bultos conteniendo un total de 100 kilogramos de judías blancas. Manifestaron haberlas comprado al precio de 4 pesetas el kilo a la dueña de la casa número 64, de la calle Mayor, de Inca. Esta mujer dijo llamarse Catalina Boyeras Escalas y que había efectuado la venta al precio indicado, ante la presión de necesidad de aquellos.

Practicado un registro en su domicilio, le fueron encontrados dos sacos con un total de 181 kgs. de judías, que fueron intervenidos y puestos a disposición del Ilmo. Fiscal de Tasas, con los 100 kgs. que llevaban el Martínez y el Plomer.

DETENCION DE DOS MUJERES

Denunciado por el gerente de la fábrica de tejidos de la razón social "Hijos de Antonio Juan Marroig y C.ª", la sustracción de diferentes géneros, la Benemérita de esta ciudad practicó gestiones, logrando denunciar como autoras a María Mas Femenías y a María Roca Mas, que viven en la calle de Berard, trabajadoras de la fábrica, confesándose autoras. La primera se apoderó de varias piezas de cincha, que vendió a Vicente Hernández Pérez, apicero de la Plaza de Santa Eulalia por 75 pesetas, quedándose ella con una aspillera. La segunda de tres madejas de lana con las que se hizo un jersey.

Recuperado todo fué enviado al Juzgado correspondiente.

DISGUSTOS FAMILIARES

María Mateu Figuerola, casada de 38 años, vecina de Inca, denunció a la Guardia Civil de aquella ciudad, que su marido Gabriel Mir Carbonell, había sido agredido por su cuñado Juan Moragues Vila, produciéndole lesiones que le obligan a guardar cama.

Preguntado el Mir, dijo: que cuando se hallaba en la finca "Ses Forcas" de su hermana Francisca, se presentó aquel insultándole, llegando a las manos, produciéndole heridas en distintas partes del cuerpo, leves.

El Moragues, manifestó que su Mir en forma grosera, y que esposa fué insultada por el para defenderla se abalanzó sobre él.

AGRESION

Gabriel Amengual Sagreras, se presentó ante la Guardia Civil de Porreras, denunciando que circulando con su rebaño de ovejas, al llegar al punto "Son Lluisó", le había agredido su convecino Juan Sorell Xamena, pastor, golpeándole con un palo. Le produjo varias heridas que le curó el médico señor Barceló, que calificó de leves.

El Sorell manifestó que le había pegado en la cara con un palo porque el Amengual había dicho que su ganado se había comido unas coles de la finca "Es Moreys"; cosa que no era cierto y que además aquel le había golpeado con un palo. No presenta señal alguna de ello.

INCAUTACION DE COMESTIBLES

La Benemérita del puesto de Sineu, prestando servicio por la estación férrea de San Juan, halló abandonados en los andenes, 12 bultos, conteniendo 195 kilogramos de harina, 24 de garbanzos, 14 de sopa de pasta, 22 de habas, 26 de embutidos de cerdo, 14 de cebada y 7 de huesos de cerdo.

Practicadas activas gestiones para venir en conocimiento del dueño de dichos artículos y hablado con el jefe de la estación y varios vecinos, no ha dado resultado práctico.

Se levantó acta, que con los artículos dichos, se ha enviado al Ilmo. señor Fiscal de Tasas, quedando depositados en la Delegación de Abastos.

U. D. DE LOS JOVENES DE ACCION CATOLICA

IV Asamblea Diocesana - Lluch

Celebrándose, como está anunciado, la IV Asamblea Diocesana en Lluch, los días 10, 11 y 12, y no habiendo tiempo material de comunicarlo particularmente a los Centros, por el presente aviso se pone en conocimiento de todos los que deben asistir a la misma, que la Comañía de los Ferrocarriles de Mallorca, ha concedido un descuento del cincuenta por ciento sobre las tarifas vigentes, previa presentación en la taquilla de la Tarjeta de Asambleista.

DELEGACION DE HACIENDA

Inspección

Han sido nombrados Inspectores Técnicos del Timbre de la Provincia de Baleares, don Ricardo Fraile Bielsa y don Pedro Alomar Valent.

Lo que se hace público por medio de este periódico oficial en cumplimiento de lo preceptuado por el artículo 44 del Reglamento de la Inspección de 13 de julio de 1926 y artículo 4.º del Decreto de 23 de Febrero de 1933, para general conocimiento a fin de que todas las Autoridades y Jefes de las Oficinas públicas les presten el auxilio, concurso y protección que necesiten en el cumplimiento de su cometido.

Palma de Mallorca a 7 de Octubre de 1942—El Delegado de Hacienda, Miguel Fons.

CONFERENCIAS LULIANAS EN MADRID

Ha regresado de su viaje a Madrid y Barcelona el Rdo. Doctor don Sebastián Garcías Palou, Cura-Ecónomo de Campos del Puerto.

En Madrid tomó parte como Profesor en la Semana de Teología que acaba de celebrarse, habiendo desarrollado sus lecciones sobre las "Cuestiones de Fisiología y de Psicología humanas en Jesucristo tratadas en las Obras Teológicas del Beato Ramón Llull".

Dicha semana de Teología fué organizada por el Consejo Superior de Investigaciones Científicas.

DELEGACION PROVINCIAL DE EX-COMBATIENTES

Teniendo que proveerse interinamente la plaza de Secretario Asesor Técnico de esta Delegación; se pone en conocimiento de los Caballeros Ex-combatientes que posean el título de Licenciado en Derecho y que hayan alcanzado la categoría militar de Oficial.

Por más informes en esta Delegación.

Por Dios, España y su Revolución Nacional Sindicalista.

Palma 6 de Octubre de 1942—El Comandante de Infantería Delegado de Ex-combatientes de Baleares, Victoriano de Isasi.

Delegación de Abastecimientos y Transportes de Baleares

Dando lugar a distintas interpretaciones, las órdenes dictadas sobre venta de calzado de Artesanía, en locales independientes de los que expenden artículo tarifado de la clase "B", y autorizado asimismo por la Comisaría General, que en aquellos establecimientos pueda venderse además de artesanía, calzado de niño y zapatillas, con el fin de aunar criterios y evitar desigualdades entre unas provincias y otras, se ha dispuesto por la Comisaría Gral. como medidas generales las siguientes:

1.º — Que en un mismo local (planta baja y alta, o local dividido en dos sin comunicación interior y con entradas independientes) puede haber dos clases de establecimientos, o sea artesanía y artículo tarifado clase "B", estando cada negocio a nombre de persona distinta, y

2.º — Que no fabricando Artesanía, calzado de niño ni zapatillas, a fin de que en los establecimientos dedicados a la venta de Artesanía puedan tener el surtido completo para servir a sus clientes, se les autorice a vender artículos para niños y zapatillas en las siguientes condiciones:

Calzado para niño

TARIFAS 4 y 5 en las siguientes clases:

"Boscalf" negro o color, con piso de suela exclusivamente.

"Afelpados y fantasía", en negro y marrón con piso de suela exclusivamente.

"Afelpados blancos y colores especiales", con piso de suela exclusivamente.

TARIFA 6: Todas las pieles, pero con piso de suela exclusivamente.

Zapatillas

Las comprendidas en la Tarifa 9 exclusivamente.

Lo que se hace público para general conocimiento y cumplimiento.

Palma de Mallorca, 6 de Octubre de 1942. — El Gobernador Civil interino, Jefe de la Delegación Provincial de Abastecimientos y Transportes. — Firmado: José Usera.

JUZGADO DE PRIMERA INSTANCIA DE IBIZA

Por el presente se hace saber por última vez que en este Juzgado se instruye expediente por Josefa Castelló Roig sobre declaración del fallecimiento de su marido Mariano Castelló Marí, vecino que fué de Formentera, de 49 años, marinero y que se ausentó el 14 de Enero de 1931 dirigiéndose a América sin que desde dicha fecha se hayan tenido noticias de su paradero.

Lo que se hace público en cumplimiento a lo ordenado.

Ibiza, a 12 de Septiembre de 1942. —El Secretario, Vicente Garau. — V.º B.º: El Juez de 1.ª Instancia accta., José Molina.

Teatro Principal

Hoy, Jueves, 8, Hoy

TARDE A LAS 6'30

La Dogarcsa

NOCHE A LAS 9'30

La ópera de BIZET

CARMEN

por CALVO DE ROJAS, Matilde Martín, Isabel Bertrán, Ricardo Fusté y Canuto Sabat

BUTACA CON ENTRADA 12 PESETAS

MAÑANA VIERNES

Presentación del bajo mallorquín

OSCAR POL

Con la zarzuela del maestro Sorozabal

La Tabernera del Puerto

GANARA

de veinte a treinta pesetas diarias en su domicilio en trabajo sencillo. Dirigirse a "Industrias Fáciles", Avenida de José Antonio, 38, 3.º Telf. 16.675, Valencia.

EXTRAVIADO

un pendiente de oro con una piedra grande en el centro entre Son Armadams y Palma.

Se gratificará en esta Administración.

CRÓNICA DEPORTIVA

CICLISMO

LOGRARAN EL DOMINGO LOS ESPAÑOLES VENCER A LOS EXTRANJEROS?

La expectación que ha despertado el gran match internacional que el domingo se celebrará en Tirador, quedó patentizado ayer con la numerosa concurrencia que asistió al velódromo para presenciar los entrenos de los corredores lusitanos que de cada día van familiarizándose con la dura pista y dan a entender que el domingo estarán ya en condiciones de ofrecer a los corredores locales y peninsulares una gran lucha para la adjudicación del trofeo que se disputarán los dos equipos, uno formado por Lourenço, Raposo, Martino, López, Camilla y Camellini y el otro por Plans, Delio, Sancho, Flaquer, Canals y otro todavía no designado.

Una de las pruebas que más interés han despertado es la de velocidad, la que nos proporcionará la ocasión de ver frente a frente al formidable sprinter portugués Lourenço y nuestro campeón Plans, quien hace solo unos días ha renovado el título y querrá seguramente demostrar que posee una clase internacional.

TIEMPOS EMPLEADOS POR LOS PARTICIPANTES EN LAS SERIES ELIMINATORIAS DEL CAMPEONATO DE ESPAÑA TRIAS MOTO

Los tiempos invertidos en las 90 vueltas por los participantes en las eliminatorias del campeonato de España tras moto fueron los siguientes:

Ribas-Suñer, 35 minutos, segundos. (Media, 50'279 kilómetros).

Bover-Serra, 36 minutos, segundos.

Martín-Saura, 36 minutos, segundos.

Valent-Faura, 38 minutos, segundos.

Jiménez-Manchón, 39 minutos, 45 segundos.

La vuelta más rápida la batió Martín, en 22 segundos.

FUTBOL

NOTA DEL C. D. CONSTANCIA

Se pone en conocimiento de los señores socios de este Club que para la entrada al campo Es Cos, con motivo del partido de II División de Liga, que ha de celebrarse el próximo domingo día once, será indispensable la presentación del pase número 10.

Ha quedado abierto el despacho de entradas en el Bar España, San Miguel, 7, Teléfono 1... y en el local Club Constancia. Tel. 95.

El horario de trenes establecido es el siguiente:

Salidas de Palma: A las 13'... 14'30 y 14'45.

Salidas de Inca: A las 18'1... 20 horas.

El encuentro empezará a las 4'15 de la tarde con el fin de que los aficionados puedan regresar en el primer tren.

TEATROS Y CINES

PRINCIPAL

Esta noche se canta la celebrada ópera de Bizet "Carmen".

La interpretarán el eminente divo Calvo de Rojas, la contralto Martín, la tiple ligera Isabel Bertrán, el barítono Ricardo Fusté y el bajo Canuto Sabat.

Como se vé el reparto es excepcional, capaz para ofrecernos una buena "Carmen".

LIRICO

Hoy a las seis de la tarde "La del manojo de rosas".

Por la noche a las diez estreno de la zarzuela de Sevilla y Caño, música de Romero "Alas de Plata", montada con toda propiedad y con nuevos decorados construidos exprofeso.

RIALTO Y MODERNO

En ambos cinemas tendrá lugar hoy el extraordinario estreno de la producción "Continental Films" titulada "Acusada". Nuevamente la silueta grácil y apasionada de Dolores del Rio asoma su morena beltez en la pantalla, renovando sus mejores éxitos.

Esta producción posee una serie de alicientes que la destacan como una de las mejores cintas del año.

Su apasionante intriga policíaca, la excelente dirección que la anima, alternando suntuosas escenas de revista con emocionantes momentos dramáticos, hacen de "Acusada" una obra excepcional.

Notas bibliográficas

HORACIO. — "EPISTOLA AD PISONES". — COMENTARIO, TRADUCCION Y NOTAS POR DON BERNARDO SUAU CALDES

El señor Suau Caldés, temperamento trabajador, ha encontrado tiempo, después de su labor docente como Catedrático y de su labor burocrática como Secretario de nuestro Instituto, para dar a la imprenta la traducción de la famosa Epístola horaciana dirigida a los Pisones.

El Profesor, que es sustancialmente, el señor Suau, ha orientado esta labor hacia su máximo aprovechamiento docente, orientación tanto más meritoria en estos tiempos en que del latín se ha hecho con notorio provecho, una de las disciplinas básicas de la segunda enseñanza.

Más, quizá, que la traducción en sí, con ser materia detenida y prolija, llama la atención en este opúsculo—pulcramente impreso en la Imprenta Mossén Alcover— el comentario proemial y la profusión de notas aclaratorias, que evidencian la profunda y densa cultura filológica y clásica del autor.

El Comentario no es solo una remembranza de la época en que Horacio escribiera su Epístola, sino también un estudio de la propia obra horaciana, fijando el móvil perseguido por el gran poeta latino y los antecedentes de la propia obra, en su aspecto pedagógico, que dimanan de dos siglos antes.

Esta traducción fiel y su lenguaje, a la altura de quienes deben, principalmente, usarla, es cuidado y pulido; y las notas constituyen un auténtico arsenal de conocimientos que coadyuvan a la recta interpretación de la epístola horaciana.—R.

LIRICO

HOY A LAS 6

LA DEL MANOJO DE ROSAS

NOCHE A LAS 10

ESTRENO

de la nueva zarzuela

Alas de Plata

LUJOSA PRESENTACION

Irreprochable interpretación

PUERTA CERRADA

Rogativas por la lluvia

El Boletín Oficial del Obispado publica la siguiente Circular:

Insiguiendo la costumbre de años anteriores al presente, por el mismo motivo al expresado en nuestra Circular núm. XXIX (volumen LXX de el "Boletín", página 547, autorizamos a los Reverendos Señores Cura Párrocos y a los demás Encargados de cura de almas para que, desde la publicación oficial de estas líneas hasta después de terminada la recolección de la cosecha del año próximo venidero, según las necesidades de riego de campos, abastecimiento de fuentes de sus respectivos territorios jurisdiccionales, y mayormente cuando lo pidieren Asociaciones agrícolas y lo aconsejaren personas peritas en Agronomía, dispongan en los días permitidos en la Sagrada Liturgia, que se diga, Misas cantadas o rezadas o rezadas, o en unas y otras, la colecta en demanda de lluvia; como también les damos facultad para ordenar rogativas a fin de obtener tal beneficio—reservando siempre a Nós el otorgamiento de permiso para Exposición mayor—, y para hacerlas cesar y substituirlas con oportunas acciones de gracias al Señor providentísimo.

Palma, 26 de Septiembre de 1942—El Arzobispo-Obispo.

CULTOS

PARA MAÑANA

Visita a la Corte de María

Concluyen en Santa Teresa, su Titular. Por la tarde a las ... Rosario, continuación de la solemnísima Novena de la Seráfica Doctora, sermón por el Rdo. señor Font, solemne Te Deum y reserva de S. D. M.

Concluyen en Santa Catalina de Sena, dedicadas a la Virgen del Rosario. Exposición a las ... de la tarde. A las 7, Rosario, ejercicio, sermón, solemne Te Deum y reserva de S. D. M.

Jubileo de Cuarenta Horas

A la Virgen del Rosario en Santa Catalina de Sena.

Santoral

Santos Leonardo cfr. y Idr. y Dionisio y comps. mrts.

PARTICULAR

Vendo Citroen 5 HP., 4 plazas, carrocería moderna, completamente nuevo, a toda prueba. Informes Garage Vidal.

SE VENDEN 2 BICICLETAS

Señora y Caballero, Orbea. Neumáticos nuevos. Juan Sastre, Vi... Roma, 84.

M.C.D. 2022

Partes oficiales

COMUNICADO ALEMAN

Cuartel General del Führer. — Comunicado del Alto Mando de las fuerzas armadas alemanas:

En la parte Noroeste del Cáucaso se han desarrollado encarnizados combates en la montaña.

Al Sur de Terek, formaciones del Ejército y de las S. S. armadas toman en la ciudad de Malgobek, en reñidos combates cuerpo a cuerpo, quebrantados en condiciones atmosféricas y topográficas muy difíciles.

La ciudad de referencia se halla situada en una importante zona petrolífera.

Al Noroeste de Stalingrado ha sido estrechado aún más el cerco alrededor de las fuerzas enemigas arrinconadas.

Fuerzas aéreas germano-rumanas atacaron los campos de aviación soviéticos y las carreteras de refuerzo en ambas márgenes del Volga.

Al Sureste del Lago Ilmen los ataques de nuestras fuerzas, que se desarrollan en un terreno pantanoso e intransitable, están consiguiendo grandes progresos. En estas operaciones tuvieron especial participación formaciones de Stukas alemanes y bombarderos croatas.

Sobre la isla de Malta, los cazas alemanes derribaron en violentos combates aéreos y sin sufrir pérdidas propias 2 aviones británicos.

Formaciones ligeras de la marina de guerra alemana se encontraron de noche del 6 de octubre frente a la costa de Flandes un grupo de lanchas rápidas británicas. Una de ellas enemiga fué hundida y otra quedó inmovilizada y echada a pique. Otras lanchas fueron alcanzadas por los disparos de la artillería desde corta distancia.

Bombas explosivas lanzadas por aviones británicos aislados en vuelos nocturnos de perturbación sobre el interior de Alemania, causaron escasos daños. El arma aérea británica atacó por la noche ataques contra la región Noroeste de Alemania. La ciudad de Onsbruch sufrió pérdidas especialmente en la población civil. Hubo incendios en los barrios habitados y destrozos en edificios. Uno de los bombarderos atacantes fué derribados."

COMUNICADO ITALIANO

Roma. — Comunicado del Cuartel General de las fuerzas armadas italianas:

Actividad de patrullas y de la artillería por ambas partes.

Nuestras baterías antiaéreas de las formaciones terrestres destruyeron un avión enemigo. Otro fué abatido por nuestros cazas.

Sobre la isla de Malta y durante el bombardeo efectuado por nuestras formaciones, los cazas alemanes derribaron dos aparatos británicos "Spitfire". Dos de nuestros aparatos han regresado de sus operaciones durante los dos últimos días".

COMUNICADOS INGLESES

Melbourne. — En Owen Stanley nuestras fuerzas terrestres continúan su avance en Kagi sin encontrar ninguna resistencia.

* * *

Moska. — Una formación de bombarderos medios de los aliados, atacó las instalaciones de sus aeródromos en las primeras horas de la mañana. Bombas incendiarias y explosivas han sido arrojadas, registrándose impactos sobre la pista de vuelo y en las instalaciones mismas, provocando incendios y explosiones.

* * *

Berlín. — Nuestros bombarderos atacaron los depósitos de petróleo de Boda en la costa noreste, sin que se observasen los resultados.

Londrín. — Bombarderos realizaron una incursión nocturna contra un aeródromo, pero no fueron observados los resultados.

* * *

El Cairo. — El Comunicado del Oriente medio anuncia que las patrullas se mostraron activas pero sin que hubiera nada que señalar de las fuerzas terrestres. Barcos mercantes e instalaciones portuarias de Tobruk fueron atacadas por bombarderos pesados en el curso de la noche del 5 al 6 de octubre.

Otro comunicado añade que sobre la zona de batalla, ayer nuestros cazas y bombarderos ligeros se mostraron activos, atacando vehículos de transporte enemigos y campamentos en todos los sectores. Quedaron incendiados vehículos en el curso de los ataques con ametralladoras, hechos desde escasa altura. También fueron provocados incendios.

Fuerzas de amplio radio de acción atacaron ayer con éxito la base de hidroaviones enemigos y fué incendiado un hidroavión trimotor y averiados otros hidros.

Bombarderos pesados atacaron las instalaciones portuarias de Benghasi.

* * *

Londres. — El comunicado del Ministerio del Aire anuncia que en la noche última una importante formación de bombarderos británicos ha realizado un ataque concentrado sobre la ciudad industrial y ferroviaria de Onsbruck.

Seis aviones británicos no han regresado de estas operaciones.

COMUNICADO AMERICANO

Wáshington. — El ministerio de Marina anuncia que el 3 de octubre una pequeña formación de bombarderos japoneses precedida de treinta cazas intentaron atacar las instalaciones norteamericanas de Guadalcanal. Las baterías de la D. C. A. derribaron 2 cazas, en tanto que 7 Wudcar 64, de la marina derribaron otros nueve.

Los bombarderos enemigos se retiraron sin arrojar bombas.

Un avión norteamericano perdióse, pero el piloto pudo arrojarse.

En la noche del 3 al 4 de octubre bombarderos en picado de la marina efectuaron un ataque contra un crucero pesado y varios contratorpederos enemigos, que participaban en el desembarco de refuerzos de tropas en Guadalcanal. Se registró por lo menos un impacto sobre el crucero.

El cuatro de octubre, poco después de amanecer, una formación de torpederos de la marina registraron dos impactos sobre el crucero que todavía dejaba escapar humo a consecuencia del ataque anterior.

Cazas del ejército y bombarderos en picado de la Marina bombardearon y ametrallaron las tropas niponas y los depósitos de aprovisionamiento de Guadalcanal.

En el curso de este periodo la actividad terrestre en Guadalcanal fué escasa y el enemigo continuó desembarcando tropas en la isla favorecido por la obscuridad.

BALEA
HOY
GRAN EXITO
de la maravillosa producción nacional
MALVALOCA
con
AMPARITO RIVELLES
ALFREDO MAYO
HANUEL LUNA
MARTES PROXIMO
Imperio Argentina
en
GOYESCAS
con
RAFAEL RIVELLES

MOTO B. S. A.
2 y medio H.P. estado nueva, poco consumo, se vende.
Informes: Vía Roma, 84.

"La era de los imperios coloniales ha concluido,, dijo Willkie

Chungking.— El enviado especial del Presidente Roosevelt, Wilkie, que desde hace algunos días se encuentra en esta capital, ha hecho declaraciones en un discurso que pronunció anoche.

—La era de los imperios coloniales—dijo—ha concluído.

También manifestó:

—Los Estados Unidos deberán garantizar la completa independencia de las naciones de Asia que podrán escoger libremente sus sistemas de Gobierno.

El discurso de Wilkie fué radiado.

El precio de la algarroba

Madrid.—El "Boletín Oficial del Estado" publica la siguiente disposición del Ministerio de Agricultura:

Orden por la que se declara de libre comercio la venta de la algarroba, para la campaña de 1942-43. Se considerará como precio abusivo el que sobrepase de 100 pesetas el quintal métrico sobre almacén del productor.

KOK-SAGIS

¿PODRA OBTENERSE CAUCHO DE ESTA PLANTA EUROPEA?

Cuando alrededor de 1930 llegaron a Alemania los primeros informes procedentes de la Unión Soviética acerca del descubrimiento de una nueva planta de caucho que, al parecer, se daba muy bien en el clima ruso y en el europeo, apenas se concedió a estas noticias una especial importancia. Con harta frecuencia habían fracasado totalmente los intentos de cultivar variedades de plantas, propias de nuestro clima, con un contenido más o menos escaso en caucho, aprovechándolo industrialmente para la obtención de esta primera materia, de forma que se acogieron, en un principio, estas informaciones del Este con el mayor escepticismo.

Pero pronto se puso de manifiesto que los rusos habían descubierto realmente un nuevo proveedor de caucho en la planta denominada Kok-Sagis, que crece espontáneamente en el Asia Central, donde existen muchas variedades. Esta planta es similar al "diente de león" que también crece espontáneamente en nuestras latitudes. El Kok-Sagis, debidamente seleccionado y cultivado, podría ser muy interesante para el porvenir.

El Gobierno soviético, en su afán de cubrir en el país una parte, al menos, del consumo de caucho indispensable para su industria bélica, dispuso que en un gran número de "koljoses" se efectuase el cultivo del Kok-Sagis.

Con esto se llevó a cabo, por vez primera, el ensayo de cultivar en regla esta planta, hasta entonces silvestre. Sin embargo, tuvieron que vencerse al principio grandísimas dificultades y seleccionar de un sinnúmero de especies, tras constantes estudios y observaciones, aquella que diese el mayor rendimiento de caucho.

Poco a poco se comprobó que las variedades de Kok-Sagis, que en el segundo año florecían y daban fruto, presentaban en sus raíces el mayor porcentaje de caucho. Lo que se hace ahora en la Unión Soviética es, pasado un año, arrancar del suelo las plantas que no florezcan. Luego se secan y se cortan las raíces, extrayendo de ellas la substancia gomosa. Sólo aquellas plantas que han de servir para la obtención de semillas permanecen plantadas durante dos años.

Los resultados de las cosechas obtenidos hasta ahora en la Unión Soviética son extraordinariamente distintos. Evidentemente hay que encontrar primero el más adecuado laboreo del terreno, los fertilizantes y la selección de semillas para esta planta, nueva en la agricultura europea, antes de poder emitir un juicio definitivo acerca del Kok-Sagis como proveedor de caucho.

En los "koljoses" soviéticos se pretende haber recolectado por hectárea de la raíz del Kok-Sagis de 120 a 150 kilogramos de caucho. En vista de estos resultados, el Gobierno soviético había ordenado en 1941 que, hasta fines de 1942, el cultivo del Kok-Sagis alcanzase una extensión de 500.000 hectáreas, con lo cual se esperaba obtener una cosecha total de caucho cifrada en unas 50.000 hasta 60.000 toneladas.

Cuando los soviets invadieron Letonia en 1940, obligaron a los campesinos a cultivar 1.000 hectáreas con Kok-Sagis. Pero cuando en el verano de 1941 huyeron los bolcheviques, los campesinos letones destruyeron una gran parte de estos cultivos que se les habían impuesto y por los que no tenían interés alguno, de forma que solamente quedaron 250 hectáreas.

Este resto de cultivos de Kok-Sagis se cosechará a fines de este verano y entonces, bajo el control alemán, podrá comprobarse si el cultivo de la planta Kok-Sagis tiene una importancia económica como proveedor de caucho.

Robo de cincuenta mil cartillas de racionamiento de gasolina en los Estados Unidos

Wáshington. — Más de cincuenta mil cartillas de racionamiento de gasolina, que representan cuarenta millones y medio de litros, han sido robadas de las oficinas de un centro de racionamiento.

Los funcionarios complicados en este asunto han confesado que gran parte de estas cartillas fueron vendidas a diversos consumidores por precios que oscilaban entre cincuenta céntimos y cincuenta dólares.

Depósitos de cereales, quemados en Francia

POR COMUNISTAS DESEMBARCADOS DE BUQUES INGLESES

Vichy. — Los comunistas extranjeros desembarcados en la costa francesa por la Marina británica son los autores de los incendios intencionados que se han registrado últimamente en los depósitos de cereales de las zonas ocupada y no ocupada. Así se desprende de una información autorizada que se facilita en Vichy.

En ésta se da cuenta de que la Policía practica laboriosísimas investigaciones para localizar a elementos dedicados al sabotaje que fueron desembarcados en la costa francesa por buques británicos. Se trata, en su mayoría, de comunistas internacionales, varios de los cuales han sido ya detenidos.

Los agentes han encontrado bidones de gasolina de pequeño tamaño, con la inscripción "Made in England". Cada uno de los bidones puede contener de dos a tres litros de gasolina o líquido inflamable. Continúan incesantemente las pesquisas para encontrar a los demás saboteadores.

DR. ROGLA
Pecho - Corazón
Sol, 29. Telf. 1871

El Ministro de la U. R. S. S. en el Canadá no encuentra edificio para instalar la legación

Ginebra.—Se comunica que los propietarios de inmuebles en el Canadá ponen dificultades para alquilar un edificio al recién nombrado ministro de la URSS en el Canadá donde instalar éste la legación soviética.

Roosevelt se niega a comentar las declaraciones de Stalin

Washington — El Presidente Roosevelt se ha negado a comentar, en la conferencia de Prensa, la declaración de Stalin, contenida en la carta que dirigió al director de una Agencia periodística norteamericana.

La negativa del Presidente fué dada cuando los periodistas le rogaron que hablase sobre la cuestión.

Roosevelt dijo luego que el viaje de los Embajadores norteamericanos en la URSS y en Turquía no tiene significación especial pues ambos vienen a presentar sus informes.

Un nuevo sistema de clima artificial en los hospitales

Zurich. — La tendencia moderna en la construcción de los edificios destinados a hospitales se halla caracterizada por la atención particular que los arquitectos dirijen a hacer accesible al aire y a la luz tanto como sea posible los aposentos para enfermos y las salas de operaciones. Las fachadas de los sanatorios más modernos se distinguen, por eso, por sus amplias y numerosas ventanas a modo de invernadero. Ello implica un gran progreso en el terreno de la higiene, especialmente por lo que a la luminosidad y ventilación de los locales se refiere, pero pone de otra parte a los expertos ante un nuevo e importantísimo problema, como es el de la calefacción de los locales durante el invierno y el de su refrigeración durante el verano.

La ciencia médica prescribe, en efecto, una temperatura casi constante y uniforme en todos los aposentos y en todos los pisos de los hospitales, prescripción que las enormes vidrieras no hacen fácil ciertamente. Las instalaciones corrientes de termosifón, prescindiendo del hecho de que son superfluas en verano y no pueden ser transformadas facilmente en instalaciones refrigerantes, no son lo suficientemente regulables y controlables para poder obtener una temperatura constante. Según informa la Agencia Centraleuropa, la técnica ha logrado también al fin vencer cumplidamente estos inconvenientes.

Todos los problemas se hallan, en efecto, totalmente eliminados con el nuevo sistema de clima artificial Sulzer-Crittal, el cual hace superfluas en absoluto las instalaciones de termosifón mediante un ingenioso sistema de tubos, que sirven para conducir, bien agua caldeada o bien refrigerada, y que se hallan instalados en las paredes y en los pavimentos, procurando así una temperatura constante y facilmente regulable. No es difícil comprender que el aire condicionado homogéneamente desde todos los puntos de un aposento y no desde uno solo, como acontece con la calefacción de agua, es mucho más higiénico que el que se respira en las habitaciones caldeadas por los sistemas corrientes.

El nuevo sistema se presta además, tanto para instalaciones de calefacción como para las de refrigeración. Según los datos que hasta ahora se poseen, en ningún hospital provisto de tales instalaciones Sulzer se han registrado casos de pneumonia postoperatoria, gracias justamente a la perfecta uniformidad de temperatura de las salas de operaciones y de los aposentos destinados a los enfermos. Digno de consideración es asimismo, que la tubulación del sistema Sulzer-Crittall puede sustituir el armazón de hierro en la construcción de las paredes y pavimientos, haciendo posible de consiguiente una gran economía de metal en la construcción, problema hoy doblemente importante para la autarquía económica.

INGLES-FRANCES-ALEMAN
Teodoro Van den Heuvel
Clases a domicillo
Informes en esta Administración

AFEITESE CON MARUXA

Aprobado por la Censura Sanitaria N.º 31

INGLES
clases part. y colectivas por Srta. de Londres. Telf. 1044. Imprenta, 3 bis, pral. (San Nicolás).

Se encarga a la Milicia Universitaria el mantenimiento del orden dentro del recinto universitario

La doble consideración de Universidad como entidad sustantiva, dotada de personalidad y categorías propias en la jerarquía espiritual y social y como órgano esencial a la integridad nacional, cuyos destinos sirve a través del Estado, debe reflejarse en lo que a su gobernación y régimen interno se refiere, en la materia de realizarse y hacerse efectiva la potestad de mando. Para ello la misión de auxiliar a las autoridades académicas en el mantenimiento de un estado de orden y disciplina dentro de los recintos universitarios, esencial a las tareas científicas y educativas, debe ser encomendada a las milicias universitarias como una parte de lo que constituye el elemento fundamental y básico de la universidad, el estudiante, y al mismo tiempo organismo directamente adscrito al servicio del Estado en cuanto constituye un elemento integrante de las milicias del Partido, que lo son a su vez los servicios de vigilancia y seguridad de aquel, conforme a lo preceptuado en el artículo primero de la ley de ocho de marzo de 1940.

En su virtud dispongo: Artículo primero. La milicia universitaria auxiliará a las autoridades académicas para que los estudios se desenvuelvan en la normalidad que requiere su eficacia docente, a cuyo efecto y en aplicación de la ley de ocho de marzo de 1941 se la encarga de la inmediata función de mantener el orden del recinto universitario.

Artículo segundo. Los que en el interior de la Universidad faltasen a la normalidad escolar, serán puestos por la milicia universitaria a disposición de su jefe de día quien, acordado su arresto lo pondrá inmediatamente en conocimiento de la autoridad académica y del Jefe Provincial del Movimiento a los efectos que procedan.

Si el arrestado no fuera universitario será entregado a la autoridad competente.

Artículo tercero. La jefatura de la milicia universitaria de acuerdo con las autoridades académicas y del partido, y dentro de las normas establecidas en la ley de dos de julio de 1940, dictará las medidas oportunas para desarrollar la aplicación del presente decreto.

Dado en el Pardo a cuatro de Octubre de 1942.

Noticiario nacional

EL MINISTRO DE OBRAS PUBLICAS MEJORA EN SU ENFERMEDAD

Madrid. — El ministro de Obras Públicas, que como se sabe, venía quejándose hace tiempo de una enfermedad de la vista, se halla totalmente mejorado después de la afortunada intervención realizada por el eminente profesor alemán doctor Grutter, al que han auxiliado los también ilustres profesores doctores Carrera y Díaz Caneja.

Sala Astoria
MAÑANA
Día de gran solemnidad
El primer gran acontecimiento de la temporada
Riguroso estreno en España de
GOYESCAS
Dirección:
BENITO PEROJO
Música:
ENRIQUE GRANADOS
Orquesta de guitarras y solista
Regino Sainz de la Maza
Director coreográfico y primer bailarín
VICENTE ESCUDERO
Diálogos:
Antonio Quintero
Luis de Vargas
Orquestas:
Filarmónica y Sinfónica
Intérpretes:
IMPERIO ARGENTINA
RAFAEL RIVELLES
ARMANDO CALVO
MARTA FLORES
etc.
Deslumbrante presentación
Decorados de gigantescas proporciones
3 MILLONES Y MEDIO DE COSTE
Copa de la Biennale
El máximo esfuerzo realizado por nuestra cinematografía
Algo superior a cuanto se pueda imaginar
Hoy - Ultimas proyecciones
DIEZ DIAS EN PARIS

Deydeso
Consultorio de cuestiones de trabajo
Apuntadores, 12, pral. Teléf. 2839

CARROCERIA NUEVA
sedán 2 puertas, 4 plazas, especial para coches, de 10 a 20 HP. se vende por 1.500 ptas. Informes: Vía Roma, 84.

Sólo Calidad
Jerez y Coñac
VALDESPINO

PAGO BIEN
objetos de oro y plata y papeletas de empeño. Vidriería, 27, entlo., de 10 a 1 y de 4 a 6.

Enfermedades de la piel
Tratamiento médico del Antrax - Sífilis y Blenorragia
SEBASTIAN SOLER
Consulta de 10 a 1 y de 6 a 9 tarde.
San Miguel, núm. 79, 1º

RIALTO MODERNO
HOY
SENSACIONAL ESTRENO
EL CRIMEN DEL AÑO EN LA PELICULA DEL SIGLO
CONTINENTAL FILMS
PRESENTA A
DOLORES DEL RIO
en
Acusada
La más apasionante intriga criminal, encuadrada en la más moderna de las revistas

Cosecheros de Vinos
Si vuestros caldos han resultado de poca graaduación alcohólica precisa tratarlos con un buen conservador.
Garantizo un producto que por un año no se acidularán vuestros vinos. Consultas y pedidos al Agente Comercial Colegiado
Adolfo IGLESIAS DOMENECH
Plaza Rosario, 4 — Telf. 1163 — PALMA
Representante hace más de 20 años de la Sociedad Enológica del Panadés, es la mejor garantía.

Cultivadores de Tabaco

Próximo a finalizar el plazo de admisión de Instancias para el cultivo del tabaco en la próxima campaña de 1943-44, se advierte a los agricultores que deseen continuar, o ensayar dicho cultivo, la necesidad de presentar sus solicitudes, antes del día 30 del mes en curso, en la ASOCIACION DE CULTIVADORES DE TABACO DE BALEARES, calle Jafuda Cresques, núm. 3 - PALMA.

Academia de Derecho
Domingo Fons Garau
Abogado
PREPARACION COMPLETA PAARA LA CARRERA DE LEYES EN ENSEÑANZA LIBRE
CLASES POR GRUPOS Y PARTICULARES
Avenida Antonio Maura, 50. - 2.º PALMA DE MALLORCA

BLENORRAGIA
HERMANOS ALOMAR
Ex-Alumnos de los Hospitales y Facultad de Medicina de París. Enfermedades de la Piel y Sífilis
Consultorios: Avda. A. Rosselló, n.º 117. Tel. 2321
Subd. 2 (Esquina Sindicato)

G.D. 2022

En Rusia, el Ejército ocupa el Poder

Estocolmo. — Bajo los títulos: "El ejército ocupa el poder en la Unión Soviética", "La influencia del partido está liquidada", "Los políticos subordinados al mando militar", el "Daghposten" publica de manera sensacional una información privada, según la cual la competencia de los comisarios políticos del ejército rojo quedará muy restringida, por orden de Chapochnikoff, nuevo comandante en jefe del Ejército soviético.

Dicho diario afirma que todos los comisarios quedarán sujetos a las órdenes de los mandos militares.

Caso de que infrinjan las disposiciones de carácter militar, los comisarios serán juzgados por un tribunal de guerra.

Ha efectuado las pruebas el mayor hidroavión del mundo

París. — El mayor hidroavión del mundo, el "Date 631", ha efectuado sus primeros vuelos de ensayo en Marignan.

Ya en 1939 se comenzó a construir en Bayona el "Date 631"; ahora ha sido terminado en Toulouse.

Cuenta con 6 motores de 1290 caballos, por lo que hace una velocidad de 350 kms. por hora. Tiene un radio de acción de 1.500 kms.

La posibilidad de llevar 40.000 litros de carburante el aparato, le permite que este hidroavión pueda efectuar vuelos de 20 horas.

Ha empezado la guerra subterránea, dice el Alto Mando alemán

DETALLES DE LA LUCHA EN EL FRENTE ORIENTAL

Berlín. — La guerra subterránea ha comenzado, anuncia el Alto mando alemán.

Hasta la fecha las batallas se habían desarrollado en tierra, mar o aire. Gran número de recursos nuevos han sido empleados en la campaña del Este.

Por primera vez se han registrado en esta contienda casos de guerra subterránea.

En el frente Este los soviets intentaron el cinco de octubre al Este de Orel forzar la entrada de posiciones alemanas de importancia, emplazadas en las alturas minando el terreno y haciendo volar las posiciones.

Aprovechando las experiencias de la última guerra ha sido hallado el sistema eficaz para contrarrestar los planes de los soviets.

El sector amenazado de una trinchera fué evacuado por dos compañías del regimiento de Infantería de la Baja Saboya que se lanzaron al contraataque por retaguardia.

Después de un intenso fuego de artillería fué provocada la explosión de la posición minada.

Gran parte de la misma quedó destruída inmediatamente; después atacó la infantería bolchevique, pero, simultáneamente, avanzaron las compañías alemanas por los bordes del fondo inmenso que quedó abierto por la explosión.

Se libró encarnizado combate cuerpo a cuerpo, a consecuencia del cual el enemigo fué rechazado de todo el sistema de posiciones, que quedó de nuevo en manos alemanas.

Los ingleses se apoderan de una poblac ón importante de Madagascar

EL GOBERNADOR ANNET Y SU SEQUITO, AMETRALLADOS

Vichy. — El Secretario de Estado de Colonias comunica:

Después de duros combates efectuados, donde el enemigo sufrió sensibles pérdidas, los británicos se han apoderado de Antirisabe población de veinte mil habitantes.

Una vez efectuada esta ocupación el enemigo ha detenido la acción, limitándose a ametrallar con aviones posiciones organizadas en Antirisabe.

Se ametrallaron los vehículos que circulaban por la carretera.

Estos ataques han causado varias víctimas entre la población civil.

En el curso de una inspección del sistema defensivo en la región a ambos lados a cien kms. al sur de Antisirabe, el coche del Gobernador general, Annet, fué ametrallado y destruído por aviones británicos en el momento en que el Gobernador, acompañado del General comandante en jefe y un pequeño grupo de oficiales, entraba en contacto con los elementos instalados en las posiciones.

El Gobernador y séquito, resultaron indemnes.

Otro atentado contra el Partido Popular Francés

París. — El tercer atentado contra el Partido Popular francés que se registra en el plazo de una semana ha ocurrido en un cinematógrafo al oeste de París donde se produjo una fuerte explosión cuando se hallaba reunido dicho partido en el local, con objeto de presenciar la proyección de la película "Judehuss".

Un gran número de personas resultaron heridas; siete de ellas graves, habiendo muerto en el hospital uno de los heridos.

Jacobo Doriot ha declarado que las víctimas del Partido Popular francés serán vengadas.

Servicio telegráfico de la Agencia EFE

Sale el "Cabo de Buena Esperanza,,

Cádiz. — Ha salido para Canarias, Argentina y Uruguay el trasatlántico español "Cabo de Buena Esperanza". Lleva trescientos sesenta pasajeros entre ellos una hija del Embajador de España en la Argentina Almirante Magaz, que va a reunirse con sus familiares y varios cónsules de países extranjeros que marchan a América.

AMER
Odontólogo
Nuevo domicilio: Zagranada, 1-2º-1ª

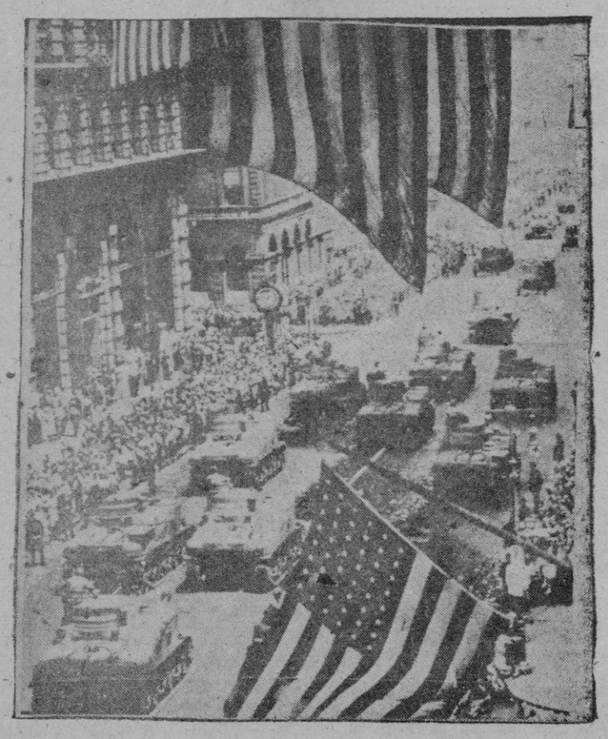

Divisiones de tanques desfilan por las calles de Nueva York

El barco japonés »Lissabon Maru» ha sido hundido por un submarino yanki

Tokio. — El barco japonés "Lissabon Maru", que con 1800 prisioneros británicos se encontraba en ruta entre los territorios del Sur y el Japón ha sido hundido por un submarino norteamericano, según informaciones recibidas de Shanghay.

Varios centenares de prisioneros ingleses han sido salvados, mientras que el resto han perecido probablemente.

La misma información añade que se señalan algunas pérdidas entre la población japonesa.

MAS DE MIL PRISIONEROS BRITANICOS PERECEN EN EL HUNDIMIENTO DEL "LISSABON MARU"

Tokio. — Más de un millar de prisioneros ingleses han encontrado la muerte en el hundimiento del vapor japonés "Lissabon Maru", según la agencia Domei.

La aviación alemana ataca el Este de Stalingrado

Berlín. — Oleadas de aviones de combate alemanes, escoltados por cazas, atacaron ayer varios aeródromos soviéticos al Este de Stalingrado, donde habían sido concentrados gran número de aparatos rusos, según se anuncia oficialmente.

Las bombas lanzadas hicieron explosión entre los cobertizos y aviones e inutilizando muchos de ellos.

Además, los cazas ametrallaron instalaciones aeronáuticas con armas de a bordo, incendiando varios depósitos de carburante.

LAS MAYORES FABRICAS DE TRACTORES DE LA U.R.S.S. SON UN MONTON DE ESCOMBROS

Berlín. — Las fábricas de tractores mayores de la Unión Soviética han quedado reducidas a un montón de escombros, por efecto de los continuos bombardeos de la artillería alemana, según se anuncia en los círculos militares berlineses.

FRACASAN LAS OPERACIONES DE DISTRACCION SOVIETICAS ANTE LA RESISTENCIA ALEMANA Y DE SUS ALIADOS

Berlín. — En el frente del Don, se dice en los círculos militares berlineses, las tropas rumanas, italianas y húngaras se encuentran empeñadas en combates defensivos provocado por los intentos bolcheviques de distraer las fuerzas alemanas en el sector de Stalingrado.

Hasta ahora, los aliados han rechazado todos los ataques soviéticos. Cerca de Voronej formaciones alemanas y aliadas han efectuado una incursión sobre territorio enemigo el pasado día 4 de octubre con tan feliz resultado que han quedado frustrados los ataques bolcheviques. En esta acción han tomado parte aparatos de combate italianos, rumanos, húngaros y croatas.

Inglaterra niega los malos tratos a los prisioneros alemanes

Londres. — El Ministerio de la Guerra británico, publica el siguiente comunicado:

Después del golpe de mano de Dieppe fué abierta una investigación.

Todos los prisioneros alemanes declararon que no se les habían atado las manos y que el trato fué humanitario.

Estas declaraciones pueden ser comprobadas por la potencia encargada de la defensa de los intereses alemanes, cuyos representantes pueden entrevistarse con cualquiera de aquellos prisioneros.

Los testimonios invocados por el enemigo se basan en asertos que no han sido demostrados, y existen pruebas terminantes del trato humanitario acusado a los prisioneros de guerra por tropas británicas.

Si el Gobierno alemán lleva a la ejecución las amenazas que contiene su comunicado, el Gobierno británico habría de destituir su conducta en lo sucesivo.

Malgobek tiene gran importancia en la producción petrolífera

Berlín. — La ciudad de Malgobek, cuya conquista se anuncia en el comunicado oficial del día de hoy, está situada a 30 kms. al S. de Mozdok y forma parte ya de los yacimientos petrolíferos de Grosny, por lo cual tiene comunicación directa ferroviaria con Mordok y está unida a Tasmir, por el oleoducto.

La ciudad está caracterizada por sus numerosas torres de extracción de petróleo, destiladores y talleres de maquinaria.

Casi toda la población vive del trabajo en los pozos petrolíferos.

La primera extracción de petróleo se hizo en el año 1927; en 1934 el petróleo extraído alcanzaba el volumen de doscientas seis mil ochocientas toneladas.

En el año 1938 Malgobek produjo novecientas sesenta un mil doscientas toneladas.

Cotizaciones

Barcelona. — Cierre de bolsa: Ayuntamiento Lérida, 89; Amortizables C Valencia 1941, 93; Diputación de Barcelona interprovincial, 104; Puerto de Barcelona, 97; Puerto y ría de Sevilla, 123'50; Hidrográfica del Ebro, 103'50; Obligaciones nortes, primera, 58'50; segunda, 50; Prioridad Barcelona, 46; Especiales Almansa, 238; Adheridas, 205; Nortes hipotecarias, 89'50; Auxiliar ferrocarriles, 100; Ferrocarriles Cataluña, 5 por 100, 98'50; 6 por 100, 104; Capmineral a Zaragoza, 51; Madrid a Aragón 48; Ovense a Vigo, 32; C. General de tranvías,, 5 por 100, 50; Española de construcción naval, 6 por 100, 130; Trasatlántica especiales 10-101; Aguas de Valencia, serie D, 103'50; Chades, 5 y medio por 100, 116; Bajos caja, 535; Luz y fuerza de Levante, 105; Riegos de Levante, 5 por ciento, 100; Auxiliar de la construcción, 6 por 100, 102; Bajos 107'50; Energía e industria aragonesas, 106; Fomento de Obras, 105; Bonos, 104; Hotel Ritz, 102'50; Tenería moderna franco-española, 115; Valenciana de mejoras, urbanas, 79; Nortes, 191; Tranvías y ferrocarriles de Valencia, 289; Tranvías Barcelona ordinarios, 157; Preferentes, 157; Catalana a gas, serie E, 165; Sevillana electricidad, 280; Hullera española, 194; Asland preferente 115; España industrial 365; Escuelas de construcciones eléctricas, 115; industrias agrícolas, 359.

El Capitán de Fragata Grossi

Berlín. — El Capitán de Fragata Enzo Grossi, jefe del submarino que hundió el acorazado norteamericano de la clase "Missisipí", es uno de los marinos más brillantes de la flota italiana.

Grossi nació en Sao Paulo, Brasil, hijo de padres italianos, en el año 1908. A los 23 años ingresó en la Real Marina Italiana y ascendió a oficial el 28.

Fué nombrado Capitán de Corbeta en el año 1940, y comenzó a actuar como submarinista al entrar en guerra Italia. El año 1941 recibió la Medalla a la Bravura por su heroica conducta en el curso de un ataque de un bombardeo enemigo contra un submarino, al que se opuso Grossi, manoibrando con su ametralladora y logrando rechazar al aparato.

El Rey Emperador ascendió a Grossi a Capitán de Fragata para premiar el torpedeamiento del "Maryland", echado a pique últimamente cerca de Fernando Noronha.

El "Observatore Romano,, elogia nuestra obra de redención de penas

Madrid. — El "Observatore Romano" ha publicado una elogiosa recepción del libro "La obra de redención de penas". "La doctrina la practica la legislación", Memoria anual del Patronato de redención de penas" correspondiente a las actividades realizadas el año 1941.

El "Observatore Romano" califica nuestra política penitenciaria de noble obra humanitaria y dice que los resultados obtenidos son confortadores y confirman la bondad de métodos empleados.

AVISO IMPORTANTE

Todos los agricultores y Sindicatos Agrícolas que necesiten abono de graduación garantizado, pueden hacer sus pedidos en Calle Casa de España, núm. 1, 1.º Palma de Mallorca.

Una estatua del Caudillo

Zaragoza. — Se va a erigir una estatua ecuestre del Caudillo en el patio central de la Academia General Militar como expresión de gratitud de la ciudad al Generalísimo, por haber sido restituído este establecimiento de enseñanza militar, según acuerdo que ha tomado hoy el Ayuntamiento.

Danielle Darrieux ha llegado a Madrid

Madrid. — La artista cinematográfica Danielle Darrieux, acompañada de su marido, llegó ayer a Madrid, permaneciendo en la capital hasta las primeras horas de la mañana de hoy en que ha salido en automóvil hacia Lisboa.

En la tarde de ayer, encontrándose el automóvil en la plaza de la Cibeles fué sorprendida por la riada ocasionada por el fuerte temporal de lluvia reinante, por lo que tuvo que estar parada bastante tiempo hasta que pudo ser auxiliada por unos transeuntes y seguir su camino. Ha permanecido de riguroso incógnito.

El Comité directivo de la Delegación Nacional de Deportes

Madrid. — En una de sus últimas reuniones, el Comité directivo de la Delegación Nacional de Deportes, tras estudiar a fondo la cuestión, ha decidido la reorganización de su Comisión de Prensa y Propaganda, que será dentro de la Delegación el instrumento eficaz para establecer el contacto con los periódicos y sus redactores deportivos y dar la orientación adecuada en cada momento y en cada deporte. Se ocupará, además, del proyecto de publicación del órgano oficial de la Delegación del Deporte que habrá de servir de anexo entre las federaciones, los afiliados y la Delegación.

Para presidir la Comisión de Prensa y Propaganda, ha sido designado el camarada Alberto Martín Fernández, "Juan Deportista".

La Comisión de Prensa y Propaganda de la Delegación, tendrá su domicilio en la calle del Barquillo, núm. 19, principal.

Noticias del Extranjero

LA ESTANCIA DE LOS REPRESENTANTES DE LA ARTESANIA ESPAÑOLA EN VIENA

Berlín. — Los representantes de la artesanía española, que actualmente efectuan un viaje por Alemania, han visitado en Viena la Cámara de Artesanía y la escuela de corte y confección para hombres y mujeres, así como una empresa modelo de una pequeña industria local.

LOS APARATOS RECEPTORES DE RADIO PODRAN SER TRANSFORMADOS EN EMISORES

San José. — Ha sido inventado por un costariqueño un mecanismo de transformación de los aparatos receptores de radio en transmisores.

Con una onda determinada, dos personas pueden sostener, merced a este invento, una conversación sin dificultad.

Se concede mucha importancia a este invento, que hará difícil la intervención en las transmisiones radiadas.

EL NUMERO DE HERIDOS EN EL ATENTADO DEL "MAILLOT PALACE"

París. — El número de heridos registrado en el atentado de ayer en el "Maillot Palace" se eleva a 38, varios de ellos graves.

EL SECRETARIO GENERAL DEL PARTIDO FASCISTA RECIBIDO POR EL FUHRER

Cuartel General del Führer. — El Führer ha recibido al Secretario General del Partido Fascista con el que sostuvo una larga y cordial conversación.

EL DUCE RECIBE AL MINISTRO BULGARO DE COMERCIO

Roma. — El Duce ha recibido al ministro búlgaro de Comercio, quien iba acompañado por su coléga italiano, Ricardi.

El Duce expresó su satisfacción por el buen éxito de las relaciones comerciales italo-búlgaras.

VENDO

En Son Sardina, planta baja recién construída, con 420 metros por 15 de fachada, con tres dormitorios sala, comedor, cocina y cochería. Todo grande. Para informes: Llaunets, núm. 2, Son Sardina.

M. MOYA

Profesora en partos. Calle Sintes, 1, entlo. (antes Rata). Consulta de 5 a 6.

¿Ha llegado la hora en que los aliados inicien la ofensiva general?

ASI LO DECLARA WILKIE AL SALIR DE CONFERENCIA CON CHAN KAI CHEK

Chung King. — Wilkie ha realizado la quinta entrevista con Chan Kai Chek.

A la salida declaró que estimaba que había llegado el momento de que todas las naciones aliadas iniciasen una ofensiva general en todos los frentes.

Precisó que hablaba exclusivamente en su nombre.

Noticiario nacional

SE TRABAJA PARA DOMINAR LA INUNDACION DEL TUNEL DEL METRO

Madrid. — Continua trabajándose activamente para desaguar el túnel del metro en la estación del Banco de España.

Esta inundación es más importante que la anterior pasando de 4.000 los metros cúbicos de agua embalsada.

EL PRESIDENTE DEL COMITE DE LA FERIA INTERNACIONAL DE BARCELONA EN VISITA DE AGRADECIMIENTO A LAS AUTORIDADES

Barcelona. — El Presidente del Comité Ejecutivo de la X Feria Internacional de Muestras, ha cumplimentado a las autoridades para agradecerles su colaboración por el éxito del certamen.

La próxima feria tendrá lugar en Junio de 1943. En la misma tomarán parte otras naciones, además de las que han concurrido a la paasda. Se emplazará en el mismo lugar contando con un nuevo palacio en la Plaza del Universo, de espaciosas dimensiones.

EL AYUNTAMIENTO DE BARCELONA ADQUIRIRA LA ESTATUA DEL DOCTOR IRURITA

Barcelona. — La comisión municipal ha acordado adquirir la estatua del doctor Irurita y facultar al Alcalde para decidir su emplazamiento en la calle que lleva el nombre del ilustre doctor.

GRATIFICACIONES DE PLUS DE VIDA CARA A LOS TONELEROS DE BARCELONA

Barcelona. — Varias empresas de la industria de tonelería, han concedido a sus productores pagas extraordinarias como plus de carestía de vida.

LA FIESTA DE LA VIRGEN DEL ROSARIO EN SEVILLA

Sevilla. — La festividad de la Virgen del Rosario de gran tradición en Sevilla se ha celebrado con extraordinaria solemnidad.

La procesión del Santo Rosario que cada día de Octubre hace el recorrido de un templo sevillano, hoy ha ido desde la iglesia de San Leandro a la de San Isidoro.

PERSISTE EL REGIMEN TORMENTOSO

Sevilla. — Persiste el régimen tormentoso. Esta mañana a las nueve se ha formado una rápida tormenta con gran aparato, que solamente ha descargado a medias sobre la ciudad.

De la guerra

LAS PERDIDAS BRITANICAS EN BOMBARDEROS

Londres. — 1082 bombarderos británicos y aliados en Europa han sido destruídos, hasta el 30 de septiembre de este año, según ha anunciado el Ministro del Aire Sinclair que ha declarado que el servicio de bombarderos había tomado todas las precauciones contra los riesgos no necesarios en las operaciones nocturnas.

De la Real Academia de la Historia

Madrid. — Durante el curso académico 1942-43, que celebrará la Real Academia de la Historia ingresarán los académicos siguientes: el marqués de Saltillo, que disertará en su discurso de ingreso acerca de "La Duquesa de Calabria, Doña Mencía de Mendoza", el conde de Romanones que hará un estudio sobre el cardenal Albornoz; Melchor Fernández Almagro, don Julio Caballero, don Agustín González Alonso, don Aman o Cotarelo Valledor, don García Gómez y don Diego Angulo

Rul=lán
FOTOGRAFO
Especialidad en retratos de niños para niños.
General Goded 10. Palma

ATENCION
Por 1.300 ptas. en 7 años de pago al interés del 3% puede comprar un solar situado entre pinos en el Arenal.
Y por 12.000 ptas. una casa con cuartos, sala, comedor, cocina. Informes: Plaza de Pedro Garau

PLANTA BAJA
Libre de inquilino, cinco grandes dormitorios, sala y comedor espaciosos, cocina económica, agua potable y gran jardín; magnífica situación, cerca Avenidas. Vendo por 62.000 ptas. Razón Sta. Bárbara, de 12 a 2

PROTECTORA
HOY
MONUMENTAL PROGRAMA
Bajo dos Banderas
Sensacional reparto
CLAUDETTE COLBERT
RONALD COLMAN
VICTOR MAC LAGLEN
Un portentoso film de amor y heroismo
El retorno de Pimpinela Escarlata
La más famosa y sensacional película de aventuras llevada a la pantalla
Magistral interpretación de BARRY K. BARNES
¡Dos films de ruidoso éxito en español!
PROXIMO MIERCOLES
El Programa de la máxima exquisitez
AMOR INMORTAL — Lilian Harwey
LA VIUDA ALEGRE — Jeanette Mac Donald

ACTUALIDADES y ASISTENCIA
HOY
BAILE EN LA OPERA
con PAUL HORBIGER
y
EL AMOR MANDA
con MARGARET LOCKWOOD y JOHN LODGE
Hoy. — SUEÑOS DE PRINCIPE y EL ZAR LOCO

VENTA MOTORES VELLINO
y piezas de recambio, y motores eléctricos, aceites pesados, a gas pobre y marinos.. — REPRESENTANTE EXCLUSIVO Y DEPOSITO PARA MALLORCA - JUAN COMPANY - Ruído, 19. Tf. 18. — Los sábados café Colonial, Plaza Mayor, Palma. Telf. 1076.

M.C.D. 2022