AÑO XIII. — Núm. 19.975
Palma de Mallorca
HORAS DE DESPACHO:
Redacción: Desde las doce de la mañana a las cuatro de la madrugada.
Administración: Desde las nueve de la mañana a las seis de la tarde.
Teléfono 2142 -- Apartado 32

La Almudaina

DIARIO DE LA MAÑANA — AVISOS Y NOTICIAS

1940
Sábado 27 Enero
PRECIOS DE ABONO

	Ptas.
Un mes	8'50
Trimestre	7'50
Número suelto	0'15
" atrasado	0'20

Oficinas: Santo Cristo, 14-1.º

La Actualidad

La liberación de Barcelona

Glorioso aniversario. Ayer se cumplió un año de la liberación de Barcelona por las fuerzas del Caudillo. Recordamos la explosión de entusiasmo que se registró en Palma al recibirse la noticia de que Barcelona había caído en nuestro poder. La alegría era fundada. La sede del gobierno transfuga del nefasto Negrín era de España. El gobierno rojo había huido: no pasaban sobre su cadáver, nada del heroísmo por parte de los rojos; tal y como el gobierno vasco.

¡Con cuanta emoción se recuerda la marcha triunfal de los ejércitos nacionales en Cataluña, para culminar con la conquista de la ciudad de los Condes; admirable operación guerrera que logró la conquista casi sin bajas.!

En las primeras horas de la madrugada del jueves el Cuerpo de Ejército Marroquí, al mando personal del general Yague, empieza su ataque contra Montjuich, ocupándolo por la mañana. Gritos de liberación. Mil doscientos prisioneros tenían los rojos en la fortaleza que abrazan a los liberadores.

Entre tanto las tropas del Cuerpo de Ejército de Navarra que se encontraban en el noroeste, completan el envolvimiento de la ciudad por el norte.

Al mediodía se realiza la entrada de las tropas. Fuerzas legionarias y de Navarra y Marruecos ocupan primero el puerto y alcanzan después la Gran Vía. Los soldados de Franco entran en el corazón de la capital y con matemática precisión toman los puntos estratégicos.

Supera a todo, este recibimiento de Barcelona. A la llegada de los primeros soldados, hay un momento de estupor. Duda la gente que sea verdad aquella realidad de liberación, después de tantos meses de persecución. Barcelona, relajada, llena de «checas», sin luz, sin víveres, inmenso campo de concentración de refugiados... Pero ante aquellos rostros de alegría de los cuarenta primeros muchachos que se acercaron al centro no dudan. La gente abandona los refugios, y con una alegría desesperada, grita vivas al Ejército y a España. Las tropas son aclamadas con un entusiasmo de irante. Se abraza a los soldados, se organizan manifestaciones por todas partes y la bandera de la Patria es besada por millares de labios resecos de emoción y delirio.

Yague habla en plena Plaza de Cataluña y exalta al Caudillo liberador, mientras desfilan sus legionarios arrogantes sobre la inmensa ciudad llena de escombros y de suciedad.

En unos momentos cambió el panorama de la ciudad. Lo que parecía muerto, ha cobrado vida y se ven por todas partes camiones atestados llenos de banderas. Los hombres y mujeres cantan los himnos nuevos de la liberación.

Es el principio del fin. La noble causa del Glorioso Movimiento estaba ganada, a pesar de todas las ayudas.

Esto hace un año. ¡Lo que va de la Barcelona de entonces a la de ahora!. Ha recobrado el ritmo de actividad febril que la caracteriza.

Más elocuente que nuestra pluma es la siguiente cuartilla del Alcalde de Barcelona Sr. Mateu Hela aquí:

«26 DE ENERO DE 1939, día glorioso para España y para su invicto Ejército! Aquella Barcelona, sucia, hambrienta, trágica, que los rojos habían abandonado después de tres años de tenerla sometida a su cruel tiranía, renació, la vida, al entrar en ella nuestro Heroico Ejército, y, al año de aquella fecha inolvidable, se presenta completamente transformada, en plena actividad y trabajando todos sus ciudadanos con el mayor fervor y entusiasmo en su reconstrucción y en el engrandecimiento de la Patria.

Dios guarde y salve al Caudillo; la Historia juzgará medidamente su noble gesta y el pueblo de Barcelona recordará siempre que le debe el haberle liberado de las garras del comunismo.»

En tan glorioso aniversario, cimerean el recuerdo gratísimo unos gritos que salen del fondo de los corazones: ¡Viva Franco! ¡¡Viva nuestro glorioso Ejército! ¡Arriba España!

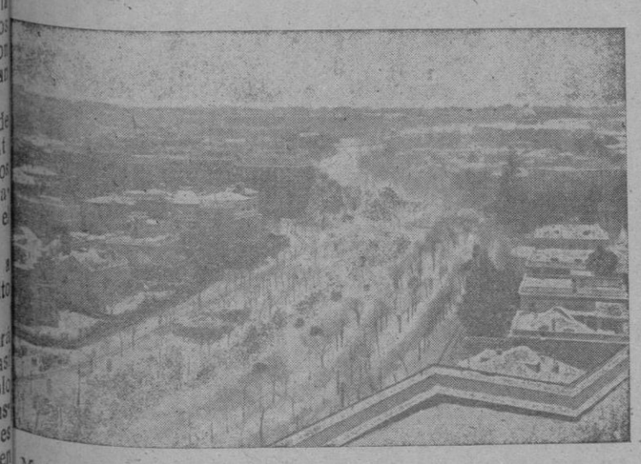

Madird nevado.— Aspecto de la Gran Vía del Generalísimo

AMOR A DOS GRADOS

Con esa luna clara,
ropia de enero,
o bien quisiera, cara,
ecir: te quiero;
ero... hay un pero...
ue el termómetro mar-
a, a la orilla del mar
dos sobre cero!,
i mi romanticismo
eligraría
ostarme un reumatismo
pulmonía.
or esoespera,
Ay, mi salero!,
egue la primavera
para el: te quiero!.

Mas si temes que luego
la espera sea en vano
y siga el juego
diciendo:—hasta el verano—,
prepárame en la orilla
más apartada,
en que la luna brilla
sobre la mar salada,
una casa templada
por la calefacción,
porque, te soy sincero,
con el frío de enero,
aunque haya luna clara,
hasta se para,
¡ay!, la circulación.

Pepe BREVE

Notas de un corresponsal de guerra

Un día en Helsinki, entre las sirenas de alarma

La ofensiva aérea acordada en la reunión celebrada en el Kremlin después del último e impresionante revés infligido por los finlandeses a los rusos en el frente del este, prosigue con un "crescendo" espantoso.

Desde hace unos días centenares y centenares de aparatos soviéticos se alzan en vuelo desde las bases establecidas en el norte de la URSS en Leningrado y en Estonia y descargan despiadadamente sus bombas de 50' 100 y 300 kilos, los llamados "paquetes de Mollotov" como los define ya el graciosísimo humorismo del pueblo finlandés.

Es una tormenta horrible la que se abate sobre este país donde hasta hace un mes vida y muerte obedecían a las buenas leyes naturales y estaban circundados de serenidad. Es una tremenda furia de destrucción la que se cierne sobre la modesta familia de leñadores, de agricultores, de obreros, de pequeño-burgueses, esparcida entre los lagos y las selvas de una tierra que en otros tiempos fué considerada, en nuestra Europa trastornada por pasiones y por ambiciones frenéticas como un oasis de paz, de belleza y de ingénua poesía.

Hoy ya no existe en todo el territorio finlandés un lugar seguro. Toda Finlandia es un frente solo. El plan soviético aparece clarísimo. Vista la imposibilidad de obtener éxitos militares por tierra, el agresor se propone dominar Finlandia desordenando la nervadura de sus comunicaciones internas, aislándola del resto del mundo mediante una acción incesante contra sus desagües marítimos, aterrorizando a las poblaciones civiles por medio de continuas incursiones sobre centros más o menos habitados.

Los bombardeos cada vez más violentos efectuados por los rusos en estos últimos días demuestran que el Kremlin se propone, con análoga predilección interrumpir tanto los suministros del extranjero y desbaratar los transportes, como debilitar el frente interno. Las bombas, además de caer sobre los diferentes objetivos estratégicos, van a hacer blanco en las casas de madera de los barrios obreros de las ciudades finlandesas o sobre los templos, monumentos y hospitales en contra del más elemental principio de humanidad.

Guerra deshonesta, guerra criminal, guerra infame esta que Rusia hace desde el cielo, mientras las víctimas aumentan continuamente, se extiende el fuego de la destrucción y se ensancha la mancha de sangre para aprobio de la civilización occidental.

* * *

También hoy, como ayer y anteayer y todos los días, los bombarderos soviéticos han hecho de las suyas, desventrando edificios, haciendo saltar en mil trozos puentes y acueductos, desgarrando las pistas heladas y acribillando a los niños, hermanas, madres y esposas de los que combaten para salvar a su patria amada de la rapacidad bolchevique.

En Helsinki la primera alarma aérea nos ha arrojado del lecho muy de mañana. La defensa antiaérea avistaba algunos aparatos filtrados entre las nubes a elevada altura y en formación triangular. Pero evidentemente no tenían intención de atacar la capital y no se disparaba contra ellos ni siquiera un modesto cartucho.

La señal que el peligro había pasado volvía a poner en movimiento a la gente. Habíamos terminado apenas de almorzar cuando una vez más ensordecía el ambiente el aullido de las sirenas afanadas en dar a los pocos millares de almas que aún pueblan la entristecida Helsinki el siniestro anuncio del retorno del enemigo.

El hotel que nos hospeda a los periodistas extranjeros, habitualmente silencioso y quieto como un convento, se llenó de alboroto y de gritos. Los camareros jadeantes corrían en todas las direcciones golpeando furiosamente los "gongs". Se abrían y cerraban las puertas con fragor. Hombres y mujeres presas del pánico se precipitaban hacia los refugios. De los ascensores y de los comedores alguien salía masticando aún el último bocado. En breves momentos desaparecía toda la población engullida por los tragaluces de los sótanos bajo la vigilancia de la "Lottasward" de turno.

Nos entró la curiosidad de salir valiéndonos de la autorización concedida a los cronistas de guerra extranjeros y de vagabundear libremente por las calles aun durante la incursión aérea. Desafortunada idea. No habíamos recorrido siquiera cien metros y ya nos venía encima un grupo de "vigilantes de la circulación" como se llaman aquí púdicamente los policías. No hubo manera de entenderse. A pesar de las protestas y de la exhibiciones de documentos, permisos y de pedazos de papel cuajados de timbres, tuvimos que resignarnos a ser arrojados como una pelota en un refugio.

* * *

No es una cosa alegre un refugio antiaéreo en Helsinki, en el mes de enero. No se encuentra una temperatura soportable, una temperatura "terrenia" aunque un centenar de personas se comprimían como espárragos en caja. Y la luz es pálida, lívida de cementerio... Pero lo que más deprime es el silencio, el impresionante silencio de la gente. Todos aguardan, todos tienden el oído hacia afuera para percibir el estallido de la primera bomba, con los rostros inmóviles en los que se adivinan ciertos pensamientos preñados de angustia. Todos presienten algo o temen acaso por alguien que no pudo encontrar protección en las paredes de un subterráneo. Pero no ocurre nada. Y los minutos y los cuartos de hora pasan a través de esta muchedumbre petrificada por el ansia. Y cada vez más creemos hallarnos encerrados en una tumba sobre la cual se haya posado una enorme losa...

Y comienza el bombardeo y el fuego de la defensa antiaérea, y se oyen las detonaciones, próximas y lejanas, y el estruendo sordo de las bombas al caer, y el zumbido de los cañones. ¿Cuánto tiempo ha durado la pesadilla? Tal vez media hora, acaso una hora. Sabemos solamente que hemos sido autorizados a dejar el refugio avanzada ya la noche.

CESARE RIVELLI

Prestación personal

De acuerdo con lo que dispone el artículo 2.º del Reglamento para la Prestación Personal a favor del Estado se recuerda la obligación que tienen todos los Patronos, Pagadores y habilitados de retener de toda clase de haberes, gratificaciones, jornales etc. la parte correspondiente que ha de aplicarse a la Prestación Personal a favor del Estado.

El Reglamento de 29 de julio último, establece que dicha Prestación comprenderá 15 días anuales.

Para el año 1940 y con objeto de facilitar el cálculo se computará un día y cuarto por cada mes, espaciando así de un modo regular entre los doce meses del año el importe anual de la Prestación. En el caso de jornales que satisfagan por días, semanas, quincenas etc. y teniendo en cuenta las fiestas que comprende el año, dicha retención equivale al 5 por ciento de dichos pagos.

Estableciendo el citado Reglamento que el cómputo del jornal diario no excederá en ningún caso de 25 pesetas se advierte que adoptada la antedicha norma el límite de la retención mensual será de 31'25 pesetas.

Al propio tiempo se recuerda que las retenciones correspondientes al cuarto trimestre de 1939, deben ingresarse; las correspondientes a Palma en la Depositaría de la Diputación provincial y la de los pueblos en sus respectivos Ayuntamientos.

El Comisario Interventor, Vicente Piris.

Centro Parroquial de Mujeres Católicas y Juventud Femenina de Santa Eulalia

Mañana domingo, día de retiro espiritual. A las once y media y a las cinco de la tarde.

Calle de Moral 12.

Se suplica la asistencia de todas las asociadas.

Del Gobierno Civil

Donativos entregados en el Banco con destino a la terminación de las obras del nuevo Gobierno Civil y Palacio de Comunicaciones:

José Alba, R. Llull 51, 5'00 pesetas; Margarita Jaume, Socorro 34, 5'00; Francisca Socías, P. Socorro 20, 10'00; Rafael Homar P. Socorro 8, 5'00; Catalina Vicens, P. Socorro 2, 5'00; Mario Bennasar, Bosch 33, 5'00; Bartolomé Abraham, Desamparados 8, 5'00; Mateo Bordoy, V. de Lluch 8, 5'00; Francisca Cerdá Alfarería 1, 10'00; Guillermo Estelrich, Cuadrado 16, 5'00; María Seguí, Bosch 87, 5'00; Pedro Lladó, Alfarería 32, 5'00; Antonio Salas, Ballester 38, 5'00; Margarita Orvay, Socorro 71 5'00; Antonia Picornell, Socorro 91, 5'00; Matías Más, Socorro 87, 5'00; Vda. de R. Buades, Socorro 95, 5'00; Pedro Alberti, Socorro 127, 5'00; Juan Sabater Socorro 174, 5'00; Jaime Comas Socorro 190, 5'00; Miguel Juliá San Antonio 57, 5'00; Miguel Morey, Herrería 87, 10'00; Sebastián Vives, Herrería 76, 25'00 María Bibiloni, Herrería 62 5'00; Guillermo Picornell, Herrería 21, 5'00; Pedro Serra, P. Mercadal 13, 5'00; Andrés Perelló Bauló 5, 5'00; Pedro Riera, Harina 80, 10'00; Enrique Juan Harina 5, 5'00; Gregorio, Salvá Harina, 5'00; Catalina Moner Cruz 12, 5'00; Guillermo Bal Lonieta 5, 5'00; Gabriel Grimalt P. Cuartera, 5'00.

SERVICIO DE ABASTOS. HOY SE VENDERA ACEITE

Se pone en conocimiento del público en general que el próximo sábado día 27 en todos los Establecimientos de Comestibles de esta Ciudad se procederá a la venta de aceite mallorquín a razón de medio litro por familia cliente habitual, verificándose la venta en la misma forma y con idénticos requisitos que los ya efectuados anteriormente. El precio será a 2'90 pesetas el litro.

* * *

Se pone en conocimiento del público en general que por orden de la Comisión Reguladora de Aceites y Grasas no minerales y sus derivados, y de acuerdo con el Ministerio de Industria y Comercio queda terminantemente prohibido la refinación de aceite de orujo durante la actual campaña.

Palma de Mallorca 25 de enero de 1940—El Gobernador Civil interino.

En la Audiencia

SENTENCIA

Por el Tribunal de esta Audiencia se ha dictado sentencia en la causa instruída en la causa instruída por el Juzgado de la Catedral, contra Simón Amengual y José Marí Tur, acusados de un delito de contrabando y por ella se absuelve a los procesados, declarando las costas de oficio.

Organizaciones Juveniles

FUNCION EN EL TEATRO PRINCIPAL

En nuestro primer coliseo, debutará el próximo domingo, día 28, a las 11'15 de la mañana, el Cuadro Escénico de las Organizaciones Juveniles.

Largo tiempo llevan preparando los camaradas de O. J. el debut de los nuevos artistas, que han de consagrarse exclusivamente al Teatro Clásico Español, según órdenes recibidas de la Nacional, a fin de despertar entre el pueblo español, en especial entre la juventud, el entusiasmo por nuestras cosas tan españolas y tan perfectas.

Casi nos atrevemos a vaticinar un éxito para el Cuadro Escénico que ha de debutar el próximo domingo y que antes de presentarse al público ha preparado cuidadosamente a sus elementos entre los que descuellan algunos a los que verdaderamente no cabe pedir más. Pondrán en escena los actos segundo y tercero de la obra inmortal de Tirso de Molina "El vergonzoso en Palacio" y un cuadro escénico con villancicos titulado "Adoración de los Santos Reyes de Oriente".

La función empezará a las 11'15 en punto.

Mallorca Tenis Club

En la imposibilidad de avisar personalmente a sus Sres. Socios, se complace en invitarles a los té, que se celebrarán, en su local de Son Alegre, mañana día 27 y el próximo martes día 31, amenizados por la orquestina Los Trashumantes.

Tribunales de revisión de las penas dictadas

Se ha publicado la siguiente orden de la Presidencia:

«Es propósito fundamental del Nuevo Estado liquidar las responsabilidades contraídas con ocasión de la criminal traición que contra la Patria realizó el marxismo al oponerse al Alzamiento del Ejército y a la Causa Nacional.

Con el fin de alejar, en lo humanamente posible, desigualdades que pudieran producirse, y teniendo en cuenta que es un hecho que en numerosas causas ha faltado la unidad de criterio para sancionar y aplicar penas iguales a faltas de la misma gravedad, se hace preciso dictar algunas normas que tiendan a unificar estas penas. Y como sería injusto que en cuanto pudiera favorecer a los reos ya condenados esta unificación de criterio no les beneficiaría, se ha creído inexcusable extender a estos procedimientos rápidos y sencillos, la conmutación de las penas ya dictadas, sin necesidad de que los interesados lo soliciten y con relación a todas las sentencias de privación de libertad ya impuestas.

Por último se regula el procedimiento para el examen de todas las causas ya falladas, para buscar las bases que justifiquen la modificación de la pena impuesta.

INSTRUCCIONES

PRIMERA.— En el plazo de ocho días, a partir de la publicación de la presente circular quedará constituída en la capital de cada provincia una comisión que se denominará de "Examen de Penas", que estará encargada de examinar de oficio los fallos dictados por los tribunales militares en los sumarios que se hallen archivados en la provincia respectiva, para ajustarlos a las normas que ahora se establecen y se publican anexas y, las que a continuación se detallan, en cuanto puedan favorecer a los reos.

Estas Comisiones que dependerán de las autoridades judiciales militares, estarán formadas por un jefe del Ejército designado por los generales jefes de las regiones militares, un funcionario jurídico militar con categoría no inferior a la de capitán nombrado por el auditor correspondiente, y un funcionario judicial.

En cada uno de los departamentos marítimos y en Madrid se organizarán sendas comisiones encargadas de examinar los fallos dictados por los Tribunales de Marina, e igualmente una comisión dependiente del jefe de la jurisdicción aérea se encomienda la misma función en los casos en que entendiere.

SEGUNDA.—Para el desempeño de su cometido, estas comisiones provinciales se limitarán al estudio de los hechos que se declaren probados en los resultados de las sentencias, sin entrar en el análisis de la prueba de cada proceso. A la vista de ellos y de las normas antes citadas, redactarán una propuesta ya sea de acuerdo con el fallo ya de la conveniencia de proponer la conmutación de pena por la que resultase de hacer aplicación de las nuevas normas y que se estimen beneficiosas para el reo. No serán examinados por las comisiones los procesos cuyas penas se hallen totalmente cumplidas.

TERCERA.— Las propuestas serán elevadas por la comisión a las autoridades judiciales militares. En forma ninguna podrán hacerse propuestas de conmutación que impliquen agravación de la pena impuesta:

CUARTA.—Se declara servicio urgente y de toda preferencia el examen de sentencias a que se refiere la presente circular, y para su inmediata y más eficaz ejecución las autoridades superiores militares, los auditores y los funcionarios judiciales dispondrán y facilitarán de sus centros y oficinas respectivas el personal y el material necesario.

QUINTA.— Las autoridades judiciales darán cuenta semanalmente al Ministerio de quien dependen de las causas examinadas a los fines de la presente orden, elevando por su conducto las propuestas de conmutación.

SEXTA.—En los procesos que se hallen en la actualidad en tramitación o en aquellos que en lo futuro se incoen, las autoridades judiciales militares aplicarán también las presentes instrucciones y en consecuencia una vez dictada sentencia con arreglo a las leyes penales los propios tribunales proponerán seguidamente la conmutación de pena correspondiente.

SEPTIMA.— Las comisiones provinciales de examen de penas para el examen de las causas falladas, los tribunales militares para los futuros fallos y las autoridades judiciales para resolver o informar, según proceda, sobre las propuestas de unos y otros, se ajustarán a las normas que figuran anexas cuando se trate de delitos cometidos con ocasión de la rebelión marxista.

OCTAVA.— En los casos no previstos en las citadas normas los tribunales militares tendrán en cuenta lo que en ellas se establece, a fin de imponer la penalidad procedente, buscando la deducción de la pena por la señalada a hechos de gravedad similar a los expresados en aquella relación.

NOVENA.— Para la apreciación de las circunstancias modificativas de la responsabilidad los tribunales militares tendrán en cuenta lo dispuesto en los artículos 172 y 173 del Código de Justicia Militar, ampliando a los antecedentes político-sociales y morales o conducta personal de los enjuiciados antes del Movimiento y a la eficacia de su actuación en pro o en contra de la causa nacional, así como a la posible compensación de los daños producidos con los evitados o con los servicios positivos prestados a aquélla.

Se considerarán, desde luego circunstancias atenuantes a estos efectos las recogidas en los artículos quinto y sexto de la ley de responsabilidades políticas de 9 de febrero de 1939.

(oo oo)

Comisaría General de Abastecimientos y Transportes. Delegación de Baleares

CARTILLAS DE RACIONAMIENTO

Hoy, sábado, en el Ayuntamiento de esta ciudad, se repartirán las Cartillas de Racionamiento correspondientes a los siguientes distritos:

DISTRITO 1.º

NEGOCIADO DE CULTURA

De 10 a 12 y de 5 a 8: Calles de Banco; Berga; Danús; Merca; Poderós; Reja; San Bartolomé; Santacilia; Santa Bárbara; Tagamanent; Valero y plaza de Santa Catalina Thomás (números 1 al 15 y del 40 al 55).

DISTRITO 2.º

NEGOCIADO DE SANIDAD

De 5 a 8: Calles de Sindicato; Cordeleros; Plateros; Plaza Coll

DISTRITO 3.º

NEGOCIADO DE ESTADISTICA

De 5 a 8: Calles de Amer; Antonio María Sbert; Brotad; Cabrera; Hostalot.

DISTRITO 5.º

NEGOCIADO DE GOBIERNO Y POLICIA

De 10 a 1: Calles de Zanoguera; Av. Conde de Sallent; (números impares) Bobians; Reynés; María Curie; Diputación y Av. Alejandro Rosselló del 91 a final.

DISTRITO 8.º

NEGOCIADO DE ENSANCHE

De 9 a 1: Calles de Antonio Frontera; Ramón Berenguer III; Conde Ampurias.

DISTRITO 9.º

NEGOCIADO DE OBRAS

Porto Pí.—De 9 a 12.

En el Bar Bellver plaza de Gomila, se repartirán las correspondientes a las siguientes vías: Bonanova del 1 al 78; Dos de Mayo; Bellver y Rubert.

Asamblea Provincial de la Cruz Roja de Baleares

Para un asunto que les interesa, presica se personen en la Secretaría de dicha Asamble, 31 Diciembre núm. 6, en horas de oficina, don Gabriel Salom Vidal y don Francisco Massanet Adrover, cuyos domicilios se ignoran.

M.C.D. 2022

De Sociedad

Regresó de Madrid, el Delegado Provincial de Trabajo y Delegado Sindical Provincial don José Cárdenas, quien marchará en breve a Sevilla a ocupar el cargo de Delegado de Trabajo en la importante ciudad andaluza

* * *

Ayer en el vapor "Mallorca" correo de Barcelona, llegaron don Agustín Martí; el Capitán de la Marina Mercante don José Rover Quetglas; el Comandante de Infantería, señor Florit; el Teniente de Artillería, señor Prada; don Pedro Reus; don José Sureda Blanes; don Fausto Morell y Gual, Consejero del Banco de España y Abogado don Jerónimo Suau Saiz.

* * *

También llegó procedente de Madrid y Barcelona el Marqués de Zayas.

* * *

Por el Ministerio de Educación Nacional ha sido nombrado Profesor encargado de la Cátedra de Lengua Inglesa del Instituto Ramón Lull de esta ciudad (Sección Femenina) nuestro estimado compañero en la prensa el Redactor de "Baleares", don Antonio Colom Colom.

* * *

Se halla convaleciente de la dolencia que le ha retenido en cama nuestro distinguido amigo el Secretario de este Gobierno Civil, don Antonio López Monis Conde de López Muñoz, a quien deseamos pronta y total curación.

* * *

En el Monasterio de Nuestra Señora de Lluch contrajeron matrimonio la señorita Cecilia Monjo Flo y el Liquidador de Utilidades de la Delegación de Hacienda de esta provincia don Antonio Aguiló March.

Actuaron de padrinos el padre de la desposada, don Esteban Monjo y la madre del novio doña Catalina March de Aguiló.

Fueron testigos por parte de la novia, el profesor mercantil don Feliciano Fuster Nicolau y nuestro amigo el Dr. don Francisco Medina Martí; y por la del novio, el Inspector de Utilidades don Pedro Bernat Salom y el farmacéutico don Miguel Forteza.

Bendijo la unión el Rdo. don Rafael Vich, Pbro., organista de la Catedral Basílica.

Terminada la religiosa ceremonia los invitados y familiares fueron obsequiados, en la hospedería del Monasterio, con espléndido "lunch".

Los recién casados, a quienes deseamos muchas felicidades salieron en viaje de bodas, para la península.

* * *

El hogar de los propietarios de Campos del Puerto, don Rafael Sala Salom y doña Micaela Mas, se ha visto aumentado felizmente con el nacimiento de su primogénito, al cual se le impondrá el nombre de Juan.

Les felicitamos.

* * *

Contrajeron matrimonio en la Iglesia de Nuestra Señora de Jesús (Ibiza) la bella señorita Catalina Ripoll Marí y el Sargento de Infantería don Vicente Juan Torres.

Bendijo la unión el Rdo. Cura Párroco de San Carlos.

Fueron padrinos por la novia el Alférez don Javier Cerón y por el novio el Capitán de Infantería don Vicente Juan Tur.

Deseamos a los desposados muchas felicidades en su nuevo estado.

* * *

En el avión de Iberia S. A. regresó de Barcelona, después de haber terminado brillantemente la carrera de Ingeniero Industrial, don Juan Espina Devés, hijo de nuestro estimado amigo don José Espina, Director del Crédito Balear.

Unimos nuestra felicitación a las muchas recibidas por el novel joven Ingeniero señor Espina Devés deseándole prosperidades en su nueva carrera.

* * *

Anoche salieron para Barcelona en el vapor correo "Mallorca", don Ramón Fortuny; los industriales y propietarios don Vicente Rosselló y don Juan Pallicer; don Rafael Dezcallar; don José Zafortezа; don Bernardo Rotger; el Teniente de Ingenieros don Rafael Medina; don Pedro Cladera; el industrial don Manuel Llofriu y el Teniente de Intendencia don Juan Cajal.

* * *

También salió anoche para la Ciudad Condal, el abogado don Fernando Moscardó.

* * *

En un aparato aéreo de la compañía Iberia, esta mañana saldrán para la península, doña Pilar Barceló; don José Coll Alcover; doña Lucia Puig Coll; don Antonio Abad Oruel; don Pedro Rovira Rovira; doña Sofía Alzamora y don Alfonso Bonín.

* * *

Ayer tarde llegaron a esta ciudad en un hidro de la Ala Littoria, don Esteban Plá; don Juan Noguera; don Manuel Florit y don Gabriel Fiol.

* * *

Hoy marcharán a Barcelona en otro hidro de la "Ala" doña Francisca Miguel; don Juan Nadal Carbonell; doña Felisa Salas Gallego; don Pedro Montanés; don Manuel Florit y don Eduardo Prada.

Comisaria General de Abastecimientos y Transportes Delegación de Baleares

Precios topes máximos que han de regir desde el día 27 de Enero al 2 de febrero de 1940 (ambos inculsive).

Plátanos, por racimos, productor a detallista 1'90 kg.; consumidor al detall, 2'30 kg.

Manzanas: Blanquieta, Bauzana 1.ª, Del Rave corrientes Guienne o del Paradis y Valenciana 2.ª, por cajas id. 1'20 kg, id. 1'40 kg

Manzana Bauzana corriente por cajas, id. 0'80 kg; id. 1'00 kg

Manzana Pometa, por cajas id. 0'50 kg; id. 0'60 kg.

Manzana Maniaga, Camuñas y Guime 1.ª del país, por cajas, id. 1'50 kg; id. 1'75 kg.

Manzana Rave extra, por cajas, id. 1'70 kg; id. 2'00 kg.

Manzana Valldemosa, tamaños y cualiaddes extra, por cajas, id. 2'20 kg; id. 2'50 kg.

Manzana valenciana extra, por cajas, id. 1'70 kg; id. 2'00 kg.

Id id. 1.ª, por cajas, id. 1'45 kg; id. 1'70 kg

Uva penioy, por cajas, id. 1'40 kg; id 1'70 kg.

Uva fresca del país, por cajas id. 2'00 kg. id. 2'75 kg.

Uva del país con sarmiento, por cajas, id 2'30 kg; id. 2'75 kg.

Naranjas Navel o Imperiales por cajas, id. 0'75; id. 1'00 kg.

Higos secos bordisot 1.ª, por cajas, id. 20'00 caja; id. 2'25 kg

Higos secos bordisot 2.ª, por cajas, id. 18'00 por caja; id. 2'00 kg.

Higos secos bordisot acorts por cajas, id. 24'00 caja; id. 2'7 kg.

Higos secos á granel id. 1'50 kg. ;id 1'75 kg.

Limones, por cajas, id. 0'35 kg.; id. 0'45 kg.

Mandarinas, por cajas, id 0'35 kg; id. 1'00 kg.

Nanajas corrientes, por cajas id. 0'40 kg; id. 0'50 kg.

Naranjas finas de piel, por cajas, id. 0'60 kg; id. 0'75 kg.

Crónica de sport

FUTBOL

Hoy sábado 27 de 16 a 20 horas y el domingo 28 de 9 a 1 se despacharán entradas y localidades para el partido contra el "Gerona" en el local social del C. D. Mallorca.

Juventud Seráfica de Palma

A petición de numeroso público que ha quedado sin poder presenciar en el Salón de Actos de dicha Juventud Seráfica la interesante y divertida zarzuela en tres actos titulada "Pastores a Belén" el Rdo. Padre Director y la Junta Directiva han acordado ponerla en escena el próximo domingo día 28 a las 5 de la tarde.

Para invitaciones en el local social, Ramón Llull, 3, de 7 a 8 de la noche y el domingo de 10 a 12, advirtiendo que los asientos están numerados.

Comisión Gestora Municipal

Anoche se reunió la Comisión Gestora Municipal, bajo la presidencia del Alcalde don Gabriel Riera. Asistieron los gestores señores Andreu, Alabern, Buades Hevia, Clar, Caldentey, Rosselló Cuerda, Bonet, Valdés, Cortés y Dezcallar.

Se acordó conceder permiso para realizar obras en las fincas número 8 y 10 de la calle Santo Domingo y en la 64 de la Puerta San Antonio.

No habiéndose presentado reclamación alguna se aprobó definitivamente la realización de la escalera del Corp-Marí, que bajará desde el Hotel Majórica hasta el Mar.

Acordóse la adjudicación de dos parcelas indificables, a don Manuel Murtamor y a don Rafael Valls Bonnin.

Se acordó autorizar la instalación de varias industrias a favor de don Antonio Gilbert, don Juan Juan, don Francisco Miralles y don Juan Morey Llompart.

Luego se dió cuenta del dictamen informando sobre peticion solicitada de poder aumentar las tarifas sobre gás y energía eléctrica. Propuesto por el señor Tur, se acordó demegar el permiso para dicho aumento.

Acordóse autorizar la apertura de varios establecimientos solicitados por doña Carmen Oliva Arnau; don Lorenzo Margraner y don Juan Dols Mateu.

Se aprobó un dictamen de la Comisión de Ensanche en el que se propone la urgente realización de una subasta para efectuar las obras de alcantarillado de la calle Hércules de Manacor en el tramo comprendido desde la calle Pedro A. Peña a la de Son Nadalet, cuyo gasto importa 65.523'50 pesetas, obra que es indispensable efectuar antes de que se realice como está anunciada la pavimentación de dicha vía.

Se acordó acceder a que los industriales señores don Andrés Valls Miró y don Rafael Pujol Covas puedan realizar las acometidas que han solicitado, a la red de agua a presión.

También se acordó conceder en vista de los expedientes expedidos, ocho prórrogas de primera clase a los siguientes mozos: Rafael Cerdó Verger; Juan Llodrá Abadal; Gabriel Coll Moranta; Juan Ginart Aloy Rafael Verger Frau; Lorenzo Matas Ramis; José Calvet Iglesias y Julián Martí Angulo.

Seguidamente el señor Alcalde expuso a los señores gestores que había notado cierta anormalidad en el Mercado, en lo cuestión de la carne.

He notado—dijo el señor Riera—que durante este mes, ha ido descendiendo el número de cabezas sacrificadas en el Matadero.

Además, me he fijado que las ocho de la mañana en que todos los hoteles y fondas se han proveído de carne, queda luego muy poca cantidad en el Mercado para los consumidores particulares. También he notado que los proveedores prefieren abastecer a las tiendas que no los puestos del Mercado.

Habiendo como hay—continuó diciendo el Alcalde—ganado más que suficiente para abastecer con abundancia el Mercado no sé como puede existir esta anomalía a que me refiero.

Propongo se nombre una comisión para que estudie este asunto, para que, disponiendo como he dicho con ganado más que el necesario el Mercado no quede sin abastecer.

El señor Alabern propone que conceda un voto de confianza al señor Alcalde para que él estudie y adopte las medidas que crea necesarias y que si lo cree oportuno nombre a los gestores que deben ayudarle.

Así se acuerda y seguidamente se levantó la sesión en la forma que ya es costumbre.

Centro de Pasivos de Baleares

El próximo día 30, a las 15'30, reunión de la Junta General Ordinaria para lectura y aprobación de cuentas y renovación de cargos de la Directiva.

Se suplica la asistencia.

LA JUNTA

Teatros y Cines

LIRICO

ESTRENO DE «ROMANZA HUNGARA»

Venía la obra estrenada anoche sin la «réclame» de «El cantarero del amor», y como no se esperaba un portento, el público al encontrarse con una zarzuela, que casi puede ostentar el calificativo de ópera por la abundancia y casi continuidad de los números, de música grata al oido, compuesta con garbo inteligentemente dispuesta, se entregó de lleno y aplaudió con gusto casi toda la partitura.

Fué aplaudido un duo de tenor y tiple en el que se portaron artisticamente Mayral y Pita Planas, destacándose también una romanza de la Srta. Torres dicha de un modo imposible, el duo y el terceto final del primer acto, lo más sólido de la obra y una pantomina.

El maestro Dotras Vila puede sentirse satisfecho del lisonjero éxito logrado anoche con su «Romanza húngara.

—

Esta tarde a las 5'45 «La canción del olvido» y «La canción del Ministro», y por la noche «Romanza húngara.

(0000)

Movimiento en el puerto

Llegaron de Barcelona el vapor correo "Mallorca" y los pailebotes "Providencia" y "Cala Contesa".

Salió para Barcelona el vapor correo "Mallorca".

Han sido despachados para Valencia los vapores "Castillo Sagunto" y "Fuerteventura" y el pailebot "Cala Tuent".

Para Barcelona y Ceuta el pailebot "Felipe Martí".

El vapor Fuerteventura" limpiará fondos en el dique de Valencia.

Es esperado un vapor con un importante cargamento de mercancía general.

CULTOS

PARA MAÑANA

Jubileo de Cuarenta Horas

Concluyen en la Iglesia de San Felipe Neri en honor de la Inmaculada de Lourdes. A las 10, Tercia y Misa solemne con música y sermón por el Rdo. señor don Jaime Batle, Presbítero. Después de la Misa exposición del Smo. A las 6 y media de la tarde, Rosario, continuación de la Quincena, conclusión del Triduo, Te Deum y reserva de Su Divina Majestad.

Concluyen en la Iglesia de Nuestra Señora de la Merced dedicadas a San Pedro Nolasco fundador de la Orden Mercedaria, Fiesta solemne en honor del Santo. A las 7 y media Misa de Comunión general para los Cofrades y devotos de Nuestra Señora Madre de la Merced, con plática por el Rdo. P. Director A las 10 y media Oficio solemne cantándose por los fieles alternando con el coro de cantores la Misa de Angelis. Predicará el panegírico del Santo el Rdo. P. Serafín del Carmélo, C. D. Después del Oficio exposición del Smo. y después una Misa rezada. A las 6 y media de la noche Trisagio, sermón por el indicado orador sagrado, procesión, Te Deum y reserva de S. D. M. Acto seguido Besamanos a la Virgen en su camarín. Al final de cada comunión se dará la absolución general.

Continúan en el Oratorio de Nuestra Señora de la Visitación (Salesas) dedicadas a San Francisco de Sales. A las 7'10 y a las 9, Misas rezadas exponiéndose a continuación el Smo. Sacramento. A las 5 y media de la tarde Estación, Rosario, Trisagio cantado, sermón y reserva de Su Divina Majestad.

Otras funciones

En la Misa mayor de la Santa Iglesia Catedral Basílica, predicará el M. I. señor don Juan Quetglas, Canónigo.

En la Parroquial Iglesia de San Jaime, continuación de la solemne Novena de San Blas por la tarde a las 6 y media Rosario y Novena con sermón por el Rdo. don Rafael Caldentey, Catedrático del Seminario.

En el Socorro, a las 8, los Cofrades y devotos de la Santa Correa, tendrán Misa de Comunión general. A las 10 Misa, durante la cual se explicará el Santo Evangelio. A las 6 y media de la noche, se practicará el ejercicio del 4.º domingo con exposición del Smo., sermón por el Rdo. P. V. Menéndez y procesión con la imagen de la Virgen de la Consolación.

En los SS. Corazones a las Misa de Comunión general para los Socios de la Medalla del Amor Hermoso. Por la tarde a las 6, Rosario y Visita solemne a Nuestra Señora, con plática.

En la Iglesia de San Francisco, a las 8 de la mañana, Misa de Comunión general reglamentaria para los Terciarios de la Juventud Seráfica, con precepto para ganar la Indulgencia plenaria para los difuntos.

En la Misión, a las 8, Misa de Comunión general para los fieles de la Inmaculada de la Medalla Milagrosa, reserva, procesión por el interior del templo y despedida cantada.

En la Iglesia de San Juan a las 8, Misa de Comunión general, con fervorines, por el Rdo. don Valentín Herrero, y como conclusión de los Santos Ejercicios. Por la noche el Rosario y acto solemne eucarístico para finalizar los actos espirituales con sermón por el Director de los mismos don Valentín Herrero, Bendición y reserva de S. D. M.

En la Iglesia de Padres Franciscanos.—Fiesta mensual de la Semana Devota. Se celebrará además una solemnidad especial dedicada a los alumnos del Colegio propiedad por el Ilustrísimo señor don Gabriel Palmer, distinguido exalumno.

A las 8, Comunión general en que comulgarán los asociados de la Semana Devota y alumnos del Colegio. Acto seguido se cantará la Misa de Perosi, "Deum Laudamus", por los alumnos del Carmen. Será el celebrante el arriba citado M. Ilmo. Palmer, con plática por el P. Serafín.

Por la tarde, a las tres, la función acostumbrada en la que predicará el Excmo. señor don Gabriel Palmer.

Domingo de Sexagésima. San Pedro Nolasco, cfr.—Absolución general en la Merced.

Frontón Balear

HOY, SABADO 27 ENERO 1940

TARDE a las 5

REMENTERIA - ZUBIAURRE contra ZURUTUZA - QUINTANA

ATANO - GOENAGA contra NAVARRETE II - IRIONDO y quinielas.

NOCHE a las 9 y media

ECHEVARRIA II - MARCUE contra ORTEGO II - ELORDI

ZULAICA - HERNANI contra GAMBOA - SARASOLA y quinielas.

Detalles por carteles y programas

Mañana, Domingo, TARDE y NOCHE, partidos y quinielas.

Dr. Juan E. Brazis

APARATO DIGESTIVO

Zavellá, 20

Estará ausente de Palma, en viaje de estudios, hasta principios de Abril.

Se vende

Auto Ford 17 HP, en perfecto estado. Informarán Reina María Cristina, 36, 2.º Paálma.

Vanrell Torrandell

MEDICO INTERNISTA

Efdes. APARATO RESPIRATORIO

Rayos X

Vicente Mut, 3

Martes, Jueves, Sábados de 10-1

Interesa

Piso céntrico con cuarto de baño de 15 a 22 duros de renta Ofertas a Comercial Jurídica Administrativa—Sindicato 124

Postizos

de toda clase de señora, y bebés T. Bover Jerónimo Rosselló, 56 bajos.

Se vende chalet

Por ciento treinta y cinco mil pesetas en CALA MAYOR con vistas al mar, cuarto de baño calefacción central y doce dormitorios—Informes Nacional Argos-Luz 9 pral. Teléfono 1798.

TROCADERO

(Palacio de la Música)

HOY, SABADO, DIA 27 ENERO 1940

CONCIERTOS

BISSI TORRANDELL

TORRANDELL B

PROGRAMA

1.ª PARTE

Violín Sr. BISI

Piano Sr. TORRANDELL

Sonata Handel

Andante "

Allegro "

Adagio y Allegro "

Sonata Schumann

Allegro moderato "

Allegreto "

Allegdo "

2.ª PARTE

Piano solo Sr. TORRANDELL

A mi novia Schumann

Balada en sol menor Chopin

S. Francisco sobre las olas Liszt

3.ª PARTE

Violín Sr. BISI

Piano Sr. TORRANDELL

Siciliano y rigodón Francoeur

Canción de la poda A. Torrandell

Copeo "

Caprice Vienois Kreisler

Allegro J. H. Fiorillo

Rondo Mozart

Será servido el te con pastas al precio de 4 ptas.

Inversión capital

Informes: San Cayetano entresuelo, Palma de 11 a 1.

40.000 pesetas

colocaría en 1 hipoteca. Darán razón C. Vallori 25.

REVISION COCHES

Para la tramitación rápida acuda a la Agencia

LA INFORMACION

Cecilio Metelo 11 (Final calle San Miguel) Tel. 1463

Consúltenos hoy mismo no deje pasar el plazo concedido

Salón Mallorca-Juventud Antoniana

SABADO Y DOMINGO DE 3 Y MEDIA A 9

Trucos Suizos (dibujos)

Charlot prestamista (cómica)

KING-KONG

con FAY WRAY y ARMSTRONG

Música subterránea (Conciertos) en las Cuevas del Drach

Se darán todos los domingos del año y los miércoles desde hoy hasta nuevo aviso a las 11'30 en punto.

Conciertos particulares, avisando con 24 horas de anticipación.

BORN

HOY Gran éxito

Sensacional acontecimiento

Metro Goldwyn Mayer

presntará su gran producción

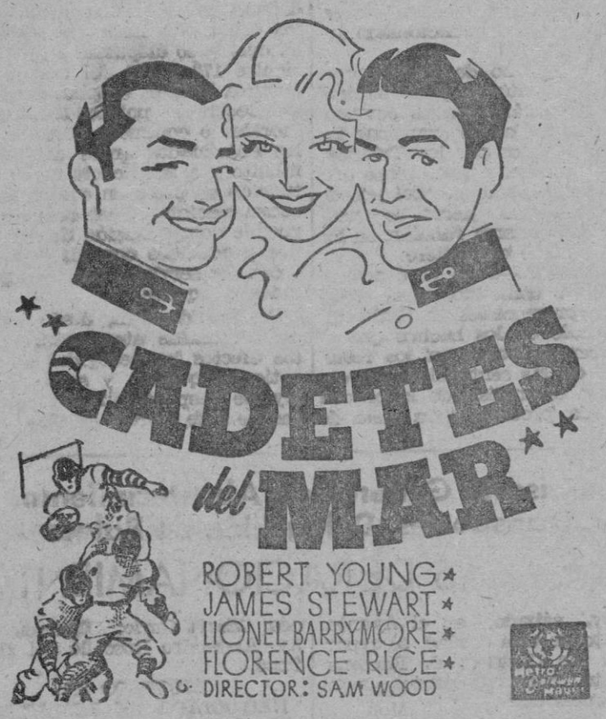

EN ESPAÑOL

El corazón de dos almirantes del porvenir, hechizado por unos ojos azules,

JOSE M.ª DEL VALLE

Del Hospital del Niño Jesús de Madrid

Jefe Provincial de Puericultura

(Por oposición)

Enfermedades de la Infancia

Sindicato, 195 Teléfono 2929

GERONA

Campeonato de Liga

Domingo, a las 3'10

CAMPO DE BUENOS AIRES

Sensacional partido

MALLORCA

M.C.D. 2022

Texto del acuerdo comercial entre Francia y España

Madrid. — El "Boletín Oficial del Estado", en su número del miércoles, publica el siguiente acuerdo sobre intercambios comerciales y régimen de pagos entre España y Francia.

"Durante la validez del presente acuerdo las mercancías de origen español que figuran en la lista a) aneja serán admitidas en Francia dentro de los límites de los créditos de importación inscritos en dicha lista. Recíprocamente las mercancías de origen francés que figuran en la lista aneja serán admitidas en España dentro de los límites fijados en cantidad o en valor de dicha lista.

Los pagos comerciales concernientes a la importación en Francia de las mercancías de origen español incluídas en la lista a) serán efectuados e nel sistema "clearing". Por pagos comerciales se entienden del valor foro para los transportes por mar o franco frontera, para los transportes por tierra de las mercancías que se importaran, así como el de los corretajes y comisones dentro de un límite conforme a los usos comerciales. Cuando las mercancías sean transportadas en barcos del país exportador, el pago del flete de los seguros podrá hacerse por "clearing".

El Instituto y la Oficina de Compensación se pondrán de acuerdo para convenir las modalidades de liquidación de las operaciones autorizadas, así como las de los saldos que evenualmente puedan producrse.

En cuanto sea necesario se concluirán entre el Instituto y la Oficina arreglos concernientes a las modalidades de aplicación del presente acuerdo.

Al final de cada trimestre o a petición de uno de los dos Gobiernos, una Comisión Mixta examinará las condiciones del funcionamiento del presente acuerdo. Dicha Comisión estudiará los términos que en el programa de las compras recíprocas, previstas en las listas a) y b), vaya realizándose y adoptará las disposiciones necesarias para facilitar su ejecución y para asegurar el equilibrio de los pagos.

El presente acuerdo será de aplicación por una parte a España peninsular y sus provincias insulares de Baleares y Canarias, Marruecos, zona del protectorado español, territorios de Ceuta y Melilla y colonias españolas.

De otra parte a Fráancia, Argelia, colonias francesas, países de protectorado y territorios bajo mandato francés.

El presente acuerdo entrará en vigor el 22 de enero de 1940, expirando su vigencia el 31 de diciembre del mismo año.

En el curso del mes de octubre próximo, se iniciarán negociaciones para determinar el régimen ulterior de los cambios entre los dos países.

Lista a) aneja al acuerdo. — Piritas, 431.000 toneladas; hierro, del Rif, 365.000 toneladas; id. de fundición, 4.000 toneladas; naranjas, un millón 200.000 quintales; mandarinas, 150.000 quintales; limones, 50.000 toneladas; almendras y avellanas, seis millones de francos; pulpa de fruta, 10 millones de francos; corcho, cinco millones de francos; azafrán, dos millones; vinos con denominación de origen y Jerez, dos millones; sardinas en conserva, diez millones; crin de Florencia, tres millones; pescado fresco, 1.500.000 francos; pieles de carnero, 40 millones; productos farmacéuticos y aguas minerales, dos millones.

Lista B, aneja al acuerdo:

Trigo, 1.750.000 quintales; fosfatos, 325.000 toneladas; arroz descascarillado, 350.000 quintales; simientes diversas, dos millones de francos; piezas de recambio para automóviles, 6 millones de francos; productos farmacéuticos y aguas minerales, 30 millones de francos; colorante, diez millones; aparatos eléctricos, 20 millones; otros productos químicos, 35 llones; tabaco en renta de Argelia, 20 millones; traviesas de ferrocarril de castaño o roble, 22 millones; bacalao, 30.800.000 francos; libros, periódicos, revistas, películas, 10 millones; angulas, 1.500.000 pesetas; cristales para lentes, 3 millones; sierras y hojas para sierras, 4 millones; vinos con denominación de origen, champaña y bebidas espirituosas, 2 millones; máquinas agrícolas; 6 millones; motores, 8 millones; cedazos para molinos, 2 millones; ruedas para molinos, 3 millones.

Automóviles y utilidades.

Los buques alemanes refugiados en América, formados en convoy ¿forzarán el bloqueo?

DICESE QUE SERAN ESCOLTADOS POR BUQUES DE GUERRA

Roma. — Según noticias de Río de Janeiro, se teme una nueva batalla naval. Los barcos mercantes alemanes refugiados en los puertos sudamericanos, han recibido la orden de reunirse todos en un puerto brasileño del Norte —Belem o Pará— desde donde, formando convoy, intentarán llegad a la Patria, con una escolta de buques de guerra alemanes, entre ellos dos submarinos. Los mercantes refugiados repdesentan un total de 100.000 toneladas. Son los siguientes: "Nord Orney", "Entre-Rios", "Soconny", "Mecklembourg", "Uruguay", "Borta Piched", "Woltsburg", "Curityba", "Delfinio", "Macojo", "Bahía", "Rheilgoldo", "Minden", "Belwerke", "La Coruña", "Santos", "Wacama", "Santa Fe", "Schwaben", "Babitonga", "Winduk", "Rio Grande" y "Montevideo".

Del puerto de Recife, en el Estado de Pednambuco, se evadieron los buques "Tifuca" y "Cariteba", de los que no se tienen noticias; así como del "Porto Alegro", que salió de Santos. El "Cap Norter" y el "Bahía Blanca", fueron capturados.

En todo caso, el convoy tendrá que enfdentarse con la flota anglo-francesa que vigila las costas brasileñas.

Del Boletín Oficial del Estado

El "Boletín Oficial del Estado" publica, en su número de hoy, entre otras, las siguientes disposiciones:

Ministerio de la Gobernación. — Orden referente a la suscirpción para la construcción del Santuario de la Virgen de la Cabeza. Se dispone que esta suscripción se cierre definitivamente el día 31 del presente mes. La Dircción General de Arquitectura se ocupará de elegir entre los anteproyectos presentados y proceder a la formación del proyecto definitivo, que someterá a la aprobación de este Ministerio.

Ministerio del Aire. — Circular anunciando los premios de efectividad y percbo para el personal procedente de la zona roja.

Ministerio de Industria y Comercio. — Orden, rectificada, referente a la jubilación y ascenso en el Cuerpo de Ayudantes Industriales.

Ministerio de Educación Nacional. — Orden nombrando Decano de la Facultad de Medicina de la Universidad de Salamanca al catedrático de la misma don Fermín Queres Navas.

Accidente de automóvil

RESULTAN HERIDOS LOS SEÑORES LAMAMIE DE CLAIRAC, SENANTE Y VALIENTE

Malrid. — En Santa Cruz de Retamar, han chocado dos automóviles. Resultó muerta una mujer llamada Petpetua Acuña. También resultaron heridos los ocupantes del otro coche, que eran don José María Lamamié de Clairac, quien recibió heridas menos graves, lon Manuel Senante, ex diputado tradicionalista, que fué director del "Siglo Futuro", y don José María Valiente, también ex diputalos; estos dos últimos de varias heridas no graves. El chófer sufrió la fractura de varias costillas.

El horario de verano en Inglaterra

Londres. — El Ministro del Interior, Henderson, ha anunciado en la Cámara que el horario de verano empezará a regir en Inglatera el 25 del mes próximo.

Del Ministerio del Ejército

El Ministro del Ejército, General Varela, ha firmado las siguientes órdenes:

Con objeto de proceder a la unificación de la contabilidad de la sociedad de Socorros Mutuos del Arma de Infantería y efectuar la liquidación de sus cuentas desde la iniciación del Glorioso Movimiento:

Se nombra una comisión organizadora presidida por el General de Brigada don Ricardo Rada Peral. Las personas que formaban la Junta que venía funcionando en Madrid y en Burgos, cesa nen sus cargos y entregarán la documentación y fondos a la comisión que se nombra. Esta terminará su cometido en el plazo de un mes y propondrá al Ministro las firmas oportunas.

Otra orden dispone que los mozos pertenecientes a los reemplazos de 1936 a 1941 incluídos en el alistamiento, pueden solicitar la prórroga de segunda clase, por razón de estudios.

Y por último otra Orden disponiendo que para la clasificación de los mozos comprendidos en dichos reemplazos de 1936 a 1941 se aplicará el cuadro de inutilidades aprobado por decreto ley de 27 de Junio de 1937. Los que resulten separados temporalmente y los aptos para servicios auxiliares. Para la aplicación de esta ley sufrirán la primera revisión el próximo año y la segunda en 1942. Los que estando en la Zona Nacional antes del primero de abril último hayan sufrido las dos revisiones semestrales, tendrán la clasificación definitiva como definitiva y los que hayan sufrido una revisión sufrirán la segunda en el año actual.

Los mozos pertenecientes al segundo semestre de 1938 y los del 1939, 1940 y 1941 que estén separados de filas por habérseles concedido prórroga de primera clase, pasarán la segunda revisión en 1940 y 1941 y los de los reemplazos de 1936 a 1941, alistados con sujeción a la circular de 20 de diciembre último, sufrirán dos revisiones en los años 1941 y 1942.

MANZANILLA CLASICA

Sin noticias de dos lanchas del "Orazio,,

Se debe dar por muertos a los ocupantes de ambas embarcaciones

ROMA. — La emisora de radio de esta capital anunció ayer, a primera hora de la noche, que sigue careciéndose de noticias de dos lanchas de salvamento del trasatlántico italiano "Orazio", a bordo del cual se declaró un incendio en la mañana del domingo último.

Añadía anoche la radio oficial romana que debe darse por muertos a los ocupantes de ambas lanchas de salvamento.

La radio italiana dió asimismo algunos detalles sobre el siniestro que destruyó el trastlántico italiano "Orazio", detalles facilitados por el mismo personal del Estado mayor del buque.

El incendio se declaró en uno de los motores y tomó de momento tal incremento que en manera alguna pudo ser dominado, antes bien invadió toda la cámara de máquinas.

En vista de esto el comandante del "Orazio" ordenó al radiotelegrafista dar el "S. O. S." al que contestaron el "Conte Biancamano" y el "Colombo", que hacían la ruta Génova - Nápoles y viceversa, el "Cellina" que iba de Gibraltar a Barcelona y el "Recca".

El incendio inutilizó asimismo los aparatos supletorios suministradores de energía e iluminación eléctrica, lo que hizo más comprometida la situación, a lo cual hay que añadir que el fuego se propagó a la cabina radio telegráfica.

Entonces fué que desde el "Orazio" se dió la última llamada de socorro, indicando de nuevo la localización del buque y situación crítica en que se encontraba, a la cual llamada contestaron de nuevo los otros barcos que acudían en su auxilio.

Entonces fué también que algunos miembros de la tripulación y pasajeros del "Orazio", en vista de que el incendio había invadido toda la parte central del buque, indicaron al comandante la conveniencia de lanzar al mar las canoas de salvamento, lo que no obstante impidió aquél en razón del temporal y asegurando que en breve llegarían los barcos que acudían en su socorro.

La decisión del comandante del "Orazio" no pudo con todo ser conocida por los oficiales y pasaje que se encontraban en la parte de popa aislados del resto que se hallaba en la parte de proa, y estos si lanzaron al mar tres canoas en que se acomodaron centenar y medio de tripulantes y pasajeros. Dos de estas canoas son precisamente las que se han perdido.

Pocas horas más tarde llegaban el "Conte Biancamano", el "Colombo" y el "Cellina", e iniciaban el salvamento del pasaje y tripulación del "Orazio", lo que se hizo en medio de la mayor disciplina y orden Los últimos que bajaron del buque fueron los oficiales y el comandante.

El "Colombo" salvó todavía algunas horas más tarde a dos mujeres que habían quedado a bordo del "Orazio" en la parte de popa.

Génova. — Los últimos informes sobre el "Orazio" dicen que el casco del buque continúa a la deriva entre las islas de Menorca y Córcega.

El "Cellina" ha perdido el contacto con él por razón de haber tenido que acudir en auxilio de un buque francés.

Una escuadrilla de hidros italianos ha realizado diversos vuelos en busca de los restos del "Orazio".

Manifestaciones de protesta contra Inglaterra en Tokio

Tokío. — Se han producido en esta capital manifestaciones de protesta ante la Embajada de la Gran Bretaña.

Tomó parte en las manifestaciones numeroso público, que fué engrosando a medida que se acercaba a la calle en que está emplazada la Embajada inglesa.

La protesta de los manifestantes era con motivo del incidente del vapor japonés "Asama Maru", el que, como se recordará, fué capturado por un crucero inglés, llevándose éste un grupo de marinos alemanes que iban a bordo del buque nipón.

Al llegar la manifestación a la Embajada británica, se destacó una comisión, que subió al edificio de la Embajada y entregó una nota de acusación contra Inglaterra.

Tokío. — Los miembros de las Juventudes japonesas también llevaron ayer a cabo manifestaciones pidiendo la libertad de los marinos alemanes detenidos a bordo el "Asama Maru".

Los manifestantes pidieron que, de no acceder la Gran Bretaña a libertar a los marinos alemanes, los barcos ingleses sean obligados a abandonar as aguas japonesas.

Toda tentativa de bombardeo de las ciudades alemanas llevaría consigo la respuesta de las fuerzas aéreas del Reich

Nueva York. — El escritor inglés Wells publica un artículo en el semanario "Liberty", de esta ciudad, en el que aconseja un bombardeo aéreo de Berlín para que "los alemanes — dice — se den cuenta de la verdadera situación".

Wells añade que si sugiere ésto es porque no es partidario de sentimentalismos y porque fué una lástima que Berlín no fuera bombardeada durante la Gran Guerra y que el pueblo alemán no viera la destrucción completa de ciudades y pueblos del Reich.

"Esto — termina diciendo — tendría que proucir un efecto saludable en el pueblo".

* * *

Berlín. — La Agencia D. N B, contestando al artículo publicado por Wells en el que ha propuesto que se bombardee Berlín como único medio de hacer que los alemanes se den cuenta de la verdad de la situación, dice que Wells, así como los demócratas británicos, deben darse por enterados de que toda tentativa de bombardeo de las ciudades alemanas llevaría consigo la respuesta de las fuerzas aéreas del Reich

Las bombas sobre Berlín tendrían como consecuencia inmediata el décuplo sobre Londres.

Los aviadores que han llevado a cabo vuelos sobre las costas alemanas, saben, mejor que Wells, lo que significaría una tentativa semejante.

COÑAC MERITO

PROTECTORA
HOY - GRAN EXITO
La Condesa Walewska
Un film sugestivo de amor y de dolor en un marco esplendoroso, protagonizada por
OLGA TSCHECHOWA, PETER PETERSON y MARIA ANDERGAST
De complemento:
PAREJA DE BAILE
por Sally Eillers y James Dunn

¿Los petróleos rumanos complicarán la situación internacional?

Bucarest. — Desde hace unos días circulan los rumores más contradictorios sobre movimientos de tropas alemanas y soviéticas en la zona ex polaca que linda con las fronteras de Rumania y Hungría.

Se hablaba de la cesión por los rusos a Alemania de la zona petrolífera de Polonia, pero en los círculos rumanos y húngaros no se atribuía ninguna veracidad a la noticia. Se dijo también en Budapest que las tropas alemanas fueron a Galizia a tomar posesión del material de guerra, abandonado e nsu fuga, por el ejército polaco.

Alguno de estos rumores toma cuerpo con la llegada a Bucarest de la delegación comercial alemana, presidida por el doctor Clodius, que viene a instalar la nueva Compañía General de Petróleo y estudiar el problema de los transportes a Alemania, mediante el usb de vagones cisternas rumanos.

Para aprovisionarse de petróleo ruso y recibir el que Rumania le concede, Alemania onestituyó una sociedad, y son estas concesiones las que provocan la alarma. La situación de Rumania, que necesita defenderse de las ambiciones soviéticas sobre la Besarabia, de las húngaras sobre la Transilvania, y de las búlgadas sobre Dobruja, explica que las materias primas ofrecidas por Inglaterra no depresenten una compensación. Precisamente, por oponerse a las peticiones alemanas, el ministdo Boujoin tuvo que dimitir, siendo sustituído por el actual jefe del Gobierno, Tatarescо.

AMENAZAS INGLESAS

París. — El periódico "Le Temps", en una información de su cordesponsal en Londres, dice que se agravará la situación si el Gobiáerno dumano hace a Alemania entregas superiores a las que deseaba para sí mismo el Gobierno inglés, a cambio de las cuales éste había prometido a Rumania materias pdimas.

Inglaterra y Francia en lucha con Alemania

COMUNICADO FRANCES

PARIS. — Ayer, por la mañana, se facilitó el siguiente parte oficial de guerra.

"Sin novedad en el frente".

Anoche se facilitó este otro parte oficial de guerra.

"Calma en el conjunto del frente.

Hubo algunas acciones de artillería.

El barco de carga alemán "Alnery Janus", de 1.600 toneladas, ha sido interceptado por una de nuestros navíos de guerra, hundiéndolo su propia tripulación.

Uno de nuestros barcos patrulleros atacó con éxito a un submarino".

EFE

LLOYD GEORGE EN LOS COMUNES

LONDRES. — Ayer a primera hora de la noche, se planteó, en la Cámara de los Comunes, un debate sobre agricultura.

La Cámara estaba animada, así en las tribunas como en los escaños.

Hablaron diversos diputados, que expusieron la necesidad de intensificar el cultivo en los campos.

Entre los oradores que hicieron uso de la palabra figuraba el jefe de los liberales, Lloyd George, quien abundó en las mismas manifestaciones de los demás oradores.

"Cada parcela de terreno inglés — dijo — debe desempeñar su papel en la guerra".

Y pidió al Gobierno que organice rápidamente todos los recursos del país, "pues la guerra — indicó — será larga".

EFE

DISCURSO DEL MINISTRO DE ARMAMENTOS FRANCES

PARIS. — En el American Club de esta capital se celebró ayer un banquete.

El acto se vió concurridísimo, así de subditos norteamericanos como franceses e ingleses.

Asistió al acto, entre otras personalidades de esta capital el Ministro de Armamento, Dantry.

Este pronunció, a la hora de los brindis, un discurso.

Habló de los trabajos, que se realizan con grande actividad, para construir armamento y municiones.

Declaró que el número de los obreros que trabajan en las fábricas del Estado aumentó enormemente en los últimos cuatro meses.

"Trabajan también — añadió — 280.000 mujeres, sobre un total de 1.300.000 obreros".

EFE

BARCO ATACADO POR UN AVION

Londres. — Un avión alemán atacó ayer, en la costa escocesa, a un barco llamado "Loch Assger".

Algunas de las bombas arrojadas por el avión causaron desperfectos en el barco. EFE

BUQUE HUNDIDO

Estocolmo. — Se ha hundido, a consecuencia de haber chocado con una mina, el vapor sueco "Patria".

Este, al ocurrir el hecho, se dirigía, desde Rotterdam, a Gothemburg.

El buque desplazaba 1.118 toneladas.

Alemanes que viajan a bordo de buques japoneses

Tokío. — El periódico "Nichi-Nichi" anuncia que ha enviado varios radiogramas a los buques japoneses que se encuentran de regreso hacia el Japón, preguntándoles si llevaban alemanes a bordo.

El "Plata Maru" ha contestado que llevaba a bordo seis pasajeros alemanes y desconfiaba de la eficacia de la protección japonesa.

El "Inay Maru" ha anunciado que llevaba a bordó 38 pasajeros alemanes. Y el "Asasu Maru", 15.

A consecuencia del incidente del "Ahsama Maru", en los círculos japoneses se sigue con el mayor interés el viaje de estos tres buques.

DECLARACIONES DE UN CORONEL BELGA

París. — "L'Independant Belge", de Bruselas, publica un importante artículo del coronel Requete, en el cual subraya éste la situación de Bélgica, y afirma que los generales ingleses y franceses tienen interés en que Alemania ataque a Bélgica.

Precisa el articulista que Bélgica podría entonces abrir sus fronteras a los ejércitos franco-ingleses y prestarles el apoyo de sus efectivos militares, a la vez que suspendería sus exportaciones hacia el Este, con lo que daría al Reich un golpe mortal.

EL ARMAMENTO DE LOS BARCOS MERCANTES INGLESES

Estoocmlo. — El periódico "Svenska Dabladet" dice que la mitad de la flota mercante inglesa se encuentra ya armada en general, con cañones de 12 cm., con que pueden disparar granadas de 22'6 kilos a una distancia de 16 kilómetros. Los barcos de cabotaje, así como los que hacen el servicio entre Inglaterra y Suecia están armados con cañones antiaéreos de 7'6 con proyectiles de 5'4 kilos.

SALVADOS

Londres. — El Almirantazgo británico anuncia que han sido salvados siete tripulantes del crucero "Grenwin", que se dió por perdido días pasados.

Noticiario Nacional

CONSEJO DE GUERRA CONTRA UNOS ATRACADORES

Barcelona. — Ante el Consejo de Guerra sumarísimo comparecieron ayer Juan Rumí Campos, Jesús Coronado Hernández y Mateo Cano Rumí, acusados de haber intervenido en un robo a mano armada. Vistas las pruebas el representante del Ministerio público solicitó en sus conclusiones definitivas que se impusiera la pena de muerte a Jesús Coronado y a Juan Rumí y veinte años de reclusión a Mateo Cano, por ser menor de dieciocho años.

El Consejo se retiró a deliberar. La sentencia no será firme hasta que la apruebe el auditor.

EL HERMANO DEL CALIFA, EN SEVILLA...

Sevilla. — Ha llegado a Sevilla, en donde permanecerá varios días, el hermano del Califa.

DONATIVO

Barcelona. — El Gobernador civil de esta plaza ha recibido un donativo de cien mil pesetas para ser destinado a lo que estime oportuno, con motivo de las fiestas de la liberación.

EL EQUIPO DEL BARCELONA QUE LUCHARA CONTRA EL REAL MADRID

Barcelona. — Hoy saldrá para Madrid el equipo del Barcelona que el próximo domingo jugará contda el Real Madrid. De delegalo del equipo va el capitán de la Guardia Civil señor Bravo: Forman el equipo: Nogués; Garcerán, Ribas; Rosalench, Montaner, León; Homedes, Rocasolano, Pascual, Herrerita y Emilín. Van de suplentes, para la puerta, Miró, y también Sospedra.

ARBITRO PARA EL "LEVANTE"—"CONSTANCIA"

Valencia. — Han sio designados los siguientes árbitros valencianos para los partidos del domingo: Sánchez Arana, para el Madrid-Barcelona; Montadde, para el Murcia-Ferroviaria, y Tamarite, para el Levante-Constancia.

HIPICA DE MALLORCA
Mañana Domingo día 28 A las 1'30 de la tarde
Grandes Carreras de Caballos

M.C.D. 2022

NOTICIAS DE ULTIMA HORA

Barcelona celebro ayer el primer aniversario de su liberación

Barcelona celebró ayer con fervor jamás igualado el primer aniversario de su liberación por las tropas de Franco.

Todos los habitantes de la capital y millares de personas llegadas de las poblaciones cercanas asistieron a los actos organizados, entre ellos una Misa de campaña, la inauguración del monumento a la victoria, regalo de banderas a las fuerzas del Ejército y desfile militar y de las milicias de Falange Española Tradicionalista y de las J. O. N S que dure tres horas y cuarto.

Todos estos actos han sido presididos por el General Orgaz que ostentaba la representación del Jefe de Estado y el Ministro del Ejército y han asistido las autoridades eclesiasticas militares, y civiles.

Toda ciudad aparece engalanada. El comercio de Barcelona adorno especialmente sus establecimientos con uu numero extraordinario de retratos del Caudillo rodeados de ramos de laurel, luciendo de noche esplendidas iluminaciones.

Desde primeras horas de la mañana las principales calles de la ciudad aparecian totalmente llenas de gentes deseosas de presenciar los actos conmemorativos que iban a celebrarse

A las 10 y media de la mañana el Teniente General Orgaz acompañado de su Estado Mayor llegó a la tribuna levantada en el cruce del Paseo de Gracia con la Avenida del Caudillo, para asistir a la misa de campaña.

Antes de la ceremonia religiosa el General Orgaz acompañado del jefe de las fuerzas formadas, General Mújica, revisto las unidades del Ejército.

A coutinuación se leyeron dos telegramas uno del Jefe del Estado y otro del Ministro del Ejército delegando en el General Orgaz su representación en los actos conmemorativos.

El Jefe de la Cuarta Región Militar y demás autoridades, seguidamente, se situaron ante el monumento a la Victoria que iba a ser inaugurado.

El Alcalde de Barcelona, Sr. Mateu explico el significado del momento recordando que antes había estado emplazado en el mismo lugar el monumento a Pí y Margall del que solo quedaba la base de granito sobre la que se ha levantado este monumento a la Victoria coronado por la simbólica aguila imperial.

A continuación fué descubierto el monumento apareciendo la estatua brazo en alto llevando en la mano un ramo de laurel. Debajo figura la siguiente inscripción, "26 de Enero de 1939, Año de la Victoria" fecha de la liberación de Barcelona.

Después de la inauguración del monumento los invitados ocuparon los lugares que les habían sido reservados junto al altar para asistir a la misa de campaña.

En otros lugares preferentes acompañaron al Teniente General Orgaz el Gobernador Civil, el Gobernador Militar, el Jefe Provincial del Moviento, otras autoridades civiles y militares, el Cuerpo consular, el Ayuntamiento en pleno y otras representaciones

El alrar estaba presidido por la imagen de Nuestra Señora de la Merced, Patrona de Barcelona.

El Teniente General Orgaz anunció que iba a ser izada la bandera regalada por la familia Vidal y Ribas, que estaba preparada para ondear en Barcelona el 19 de Julio de 1936.

En medio de un silencio religioso se izó la enseña de la Patria mientras las bandas de música interpretaban el Himno Nacional.

Junto al altar se colocaron otras cinco banderas que se regalan a las fuerzas del Ejército: Una al regimiento de Infantería número 13; otra al Regimiento 14 de Flechas Azules; la tercera al Regimiento de Intendencia; la cuarta al grupo de Exploración y Explotación y, finalmente, la quinta al 44 Regimiento de Artillería.

El Alcalde, Sr. Mateu, en nombre de la ciudad, hizo ofrenda de las banderas a los distintos regimientos y el General Orgaz agradeció el regalo, en nombre de todos los coroneles de las fuerzas obsequiadas, elogiando el patriotismo de las mujeres de Barcelona.

A continuación se dijo la misa de campaña siendo el celebrante el Padre Ramís.

El Obispo de la Diócesis bendijo las banderas acto seguido, haciéndose cargo de ellas después, los abanderados respectivos que, con la guardia de honor, pasaron a ocupar lugar prefreente junto a la tribuna levantada en el Paseo de Gracia.

En este momento se efectuó una suelta de más de dos mil palomas mientras las baterias disparaban las salvas de ordenanza.

El Teniente General Orgaz, ácompañado de su Estado Mayor, madrinas de las banderas y autoridades se trasladaron a la Avenida del Generalísimo, cruce con el paseo de Gracia, para presenciar desde la tribuna colocada entre las calles de Provenza y Mallorca el desfile de las fuerzas del Ejército y de las Organizaciones patrióticas.

Durante el trayecto el público que llenaba las calles, no cesó un momento de vitorear a España, a Caudillo y al Ejército.

A las doce menos cuarto comenzó el desfile.

Frente a le tribuna se colocaron las bandas militares y la Municipal de Barcelona que interpretaron diferentes composiciones durante el paso de las tropas.

En primer lugar desfilaron los excombatientes y mutilados. Seguidamente los marinos del minador «Júpiter»; después las fuerzas del Ejercito compuestas de cinco batallones de Infantería, catorce baterías de Artillería motorizada, sección de transmisiones, guerra química y Sanidad, grupo de exploración y explotación, una compañía de Ingenieros, Cruz Roja, Guardia Civil, Carabineros, Seguridad y Asalto; Milicias de Falange Española Tradicionalista y de las JONS; Organizaciones Juveniles con banderas y estandartes y representaciones de las C. N. S. con herramientas de trabajo y banderas. En suma, desfilaron 270 mil personas y el desfile duró, como hemos indicado, tre horas y cuarto.

Por la tarde y durante la noche se celebraron otros actos conmemorativos de la liberación.

En la Prisión celular se conmemoró el aniversario de la liberación de Barcelona, por las tropas nacionales, con diversos actos.

Por la mañana se dijo una misa de comunión, a la que asistieron todos los reclusos, comulgando la mayoría de ellos; por la tarde asistieron a una velada literaria. A mediodía se les sirvió un rancho extraordinario.

Todos los pueblos de Cataluña, que fueron liberados el mismo día que la capital celebran también el aniversario de su liberación con diferentes festejos.

Por la noche se ha celebrado la anunciada función de gala cantándose un acto del «Buque Fantasma» por artistas alemanes; un acto de «La Boheme» por artistas españoles entre los que se encontraba el tenor Nadal y un acto de «La Dolores» de Bretón también por artistas españoles, entre los que figuraba el tenor mallorquín Francisco Canó quien en las famosas joias, —que hubieron de repetirse—, se vió interrumpido por las ovaciones del auditorio.

El enviado extraordinario de Roosevelt en el Vaticano

Vaticano. — La próxima llegada a Roma del enviado extraordinario de Roosevelt cerca le la Santa Sede es esperada con gran interés. Se hace constar que el enviado especial será considerado como enviado oficial y que la ceremonia del recibimiento será la misma que se da a los embajadores y ministros plenipotenciarios le todas las demás naciones.

Funerales por el Sr. Motta, en Roma

Roma. — Se han celebrado solemnes funerales por el eterno descanso del Consejero Federal señor Motta, en la iglesia de Santa Inés.

Entre los asistentes se encontraban representantes del Rey Emperador y del Gobierno y los embajadores de los Estados Unidos, Francia, España, Argentina, Bélgica, Alemania y Rumania.

Buque francés torpedeado

EL "CASTILLO DE MONFORTE" RECOGE A VARIOS TRIPULANTES, DESEMBARCANDOLOS EN VIGO

Vigo. — Ha entrado a este puerto el vapor español "Castillo de Monforte", desembarcando diez y siete náufragos de un barco francés que ha sido torpedeado en el Atlántico a las cuatro de la madrugada de ayer.

El "Castillo de Monforte" se hallaba en ruta desde Avilés al Sur de España. Dicho buque ha divisado un buque salvavidas que marchaba a la deriva frente a las costas portuguesas del Norte, recogiendo a los supervivientes de referencia, entre los cuales se encuentran tres que están heridos, los cuales han sido ocnvenientemente hospitalizados en esta ciudad.

La tripulación del buque hundido se componía de treinta y seis hombres, ocho de los cuales han desaparecido.

Los supervivientes han sido objeto de solicita atención por parte de la tripulación del "Castillo de Monforte", que hoy proseguirá viaje hacia el Sur.

Autarquía en la producción del lúpulo

Barcelona. — Informan de Madrid que la autarquía en la producción del lúculo, cuya central de disecación se halla en Betanzos, se ha intensificado durante el pasado año. En el año 1938 fué de 28.000 kilogramos y durante el año 1939 se ha llegado a 35 mil gilogramos y antes de 10 años se producirá todo el lúculo necesario para la nación, cuya importación costaba hasta, ahora cinco millones de pesetas.

Con este cultivo se beneficia a los labradores modestos, ya que el kilo de lúculo antes se pagaba a tres pesetas y ahora se paga a diez y seis.

Por cada planta de lúculo que arraiga recibe el labrador una prima de cincuenta céntimos.

Esta producción puede obtenerse en casi toda la región noroeste de España.

Nieves y fríos en España

EN MURCIA

Murcia. — Un espesor de 30 centímetros ha tomado el hielo existente por estos alrededores; la nieve ha cesado un poco, pero sin embargo se cree que las heladas durarán muchos días.

EN MELILLA

Melilla. — Continúa intensamente el terrible temporal de viento. El frio persiste intensamente.

Algunos vapores que habían zarpado de este pueblo con rumbo a Málaga, han regresado con varias horas de retraso a causa del temporal reinante.

EN CORDOBA

Córdoba. — En el día de hoy se ha registrado la temperatura más baja desde la iniciación de la ola de frio en toda Europa. En el interior de la ciudad el termómetro bajó hasta los 4 grados bajo cero, temperatura no alcanzada desde muchísimos años antes.

EN PALENCIA

Palencia. — La temperatura de 12 grados bajo cero ha sido la más baja registrada en la ciudad, según nota facilitada por el observatorio meteorológico de Palencia.

La máxima ha sido en el día de hoy de 6 grados bajo cero; la mínima de bajo cero.

Contra el comunismo

Lisboa. — El diario "Maña" publica un artículo dedicado a la lucha contra el comunismo e nel que dice que algunas naciones, aunque tarde, se han convencido del peligro que representa el comunismo. Estas naciones tendrán que sufrir los males que las falsas doctrinas comunistas han causado.

Añade el citado diario que Portugal ha sido uno de los primeros paises que se opuso contra los soviets, aun antes de la guerra de España.

Por último indica el diario que para que esta lucha sea eficaz han de desembarazarse estas naciones, rápidamente, de las doctrinas fundadas en falsos principios ideológicos y filosóficos que el comunismo ha engendrado.

Rialto

HOY

ALFOMBRA - VARIEDAD - DIBUJOS

NOTICIARIO FOX

Inauguración del IV Consejo Nacional de la Falange Femenina

Robert TAYLOR en Loretta YOUNG

ESPOSA ANONIMA

Tome nota JUEVES

Un espectáculo inolvidable

Moderno

HOY

Kent Maynard en

Huerfanos del Oeste

BORIS KARLOFF en

Alarma en la Ciudad

Apta para niños

En Español

Lunes: Continuación de la serie

LA FLECHA SAGRADA

✝

Doña María Moll Esteva

Maestra Nacional de la Graduada de Niñas (aneja a la Normal

Ha fallecido a los 38 años, después de recibir los Santos Sacramentos

E. P. D.

Su desconsolado esposo don Pedro Real Pascual, hija, madre, hermano (ausente), hermanas políticas, tios, primos, demás familia y Magisterio Balear al participar a sus amistades y conocidos tan irreparable pérdida les ruegan una oración para el eterno descanso de su alma y les ruegan asistan al santo rosario que se rezará a las ocho de esta noche y seguidamenta a la conducción del cadáver a su última morada. No se invita particularmente

Domicilio, Huertos, 26-1.º

El Excmo. y Rdmo. Sr. Arzobispo-Obispo ha concedido indulgencias en la forma acostumbrada.

La guerra ruso-finlandesa

PERSONALIDAD SUIZA EN FINLANDIA

Helsinski. — El Vicepresidente del Consejo Federal suizo ha llegado a Finlandia con el fin de estudiar las posibilidades de defensa con que cuenta este país y al mismo tiempo la ayuda que mejor pudiera recibir por parte de la Confederación Helvética.

EL ATAQUE RUSO SE DA POR TERMINADO — LABOR DE LIMPIEZA POR LOS FINESES

Helsinski. — Los observadores extranjeros que se encuentran en esta capital opinan que se puede dar por terminado el ataqueá ruso desplegado al Norte del lago Ladoga, pues las tropas finlandesas ya empezaron ayer a llevar a cabo una labor de limpieza después de haber rechazado el ataque rojo y están reforzando sus posiciones para hacer imposible la repetición de este ataque.

LAS PERDIDAS RUSAS. — EN LA U.R.S.S. SE SIENTE ALARMA POR LOS ATAQUES AEREOS FINLANDESES. — LA AYUDA NORTEAMERICANA A FINLANDIA

Estocolmo. — Un periódico dice haber recibido noticias de Moscou según las cuales los rusos han perdido 90 mil hombres desde que iniciaron la agresión contra Finlandia.

Dicho periódico agrega que el 50 por ciento de material soviético les ha dado muy mal resultado y ha sido preciso además cambiar tres veces de altos jefes en todo el frente.

Los comisarios políticos —añade— son el blanco del odio general entre las tropas. La situación económica se ha agravado considerablemente, sobre todo en Leningrado, que se nota de modo extraordinario la falta de víveres.

En Rusia se hallan ya alarmados por los ataques de los finlandeses contra las regiones industriales de la U.R.S.S.

En los círculos políticos de Moscou se manifiesta una mayor inquietud por la ayuda que Finlandia pueda recibir del extranjero y principalmente se pone de relieve que mientras los Estados Unidos se preparan para enviar sus ayudas al gobierno de Helsinski exportando material norteamericano de aviación, por el contrario las exportaciones de petróleo para Rusia cesaron ya en el mes de septiembre.

Como, por otra parte, el petróleo que produce la U.R.S.S. es de mala calidad e impropio para los motores aéreos, la aviación roja corre el riesgo de encontrarse próximamente en una situación crítica.

LOS VOLUNTARIOS NORTEAMERICANOS

Helsinski. — El corresponsal de la agencia "Reuter" ha hecho una visita a un campo de instrucción de voluntarios situado en una población de la región central de Finlandia, declarando que los voluntarios de los Estados Unidos prosiguen su instrucción militar al mando de un comandante finlandés, los cuales dentro de unas pocas semanas podrán ser enviados al frente.

La mayor parte de estos voluntarios son del Canadá y de Nueva York, y formarán parte de las fuerzas de squiadores.

En la legión extranjera finlandesa están ya representadas once naciones.

ALEMANIA NEUTRAL

Berlín. — La Agencia D.N.B. desmiente la noticia, que ha circulado insistentemente por París, de que Alemania enviará pilotos de aviación a Rusia, en calidad de jefes de escuadrilla de bombardeo.

"La actitud alemana en el conflicto ruso-finlandés —añade la nota— es de absoluta neutralidad."

AVIONES INGLESES EN HELSINKI

Roma. — Comunica al periódico de Turín »Stampa» su corresponsal en Helsinki, que han llegado ayer mañana a esta capital 30 aviones de procedencia inglesa.

LLEGADA DE UN GENERAL FRANCES

Se anuncia la llegada a Finlandia del general de brigada Clement Grandcour.

Este general se alistó en septiembre último en el ejército francés como soldado raso, y viene a Finlandia para luchar en el ejército finlandés.—EFE.

COMUNICADO RUSO

Moscou. — El comunicado militar del distrito de Leningrado da cuenta de que en el día de ayer no se registraron acontecimientos de importancia.

ACTO DE SIMPATIA

París. — La Academia francesa ha decidido enviar un mensaje de simpatía a Finlandia.

La prensa y la revisión de las penas

Madrid.—Los tres periódicos de la mañana dedican comentarios a la orden aparecida en el «Boletín Oficial» acerca de la constitución en cada provincia de las comisiones que se denominarán de Examen de Penas, afirmando que esta orden tiene gran importancia.

Con ella — dice «Arriba» — el Caudillo espera conseguir que la unidad entre los hombres de España sea de día en día más fuerte y así se acorten los caminos que nos separaron dolorosamente tras de la guerra.

«A B C» escribe que con la lectura del preámbulo de la orden se pone de manifiesto que como siempre las palabras del Caudillo han tenido confirmación al ordenar la revisión de las penas impuestas cuando esta revisión pueda beneficiar a los condenados.

Inglaterra y Francia en lucha con Alemania

COMUNICADO FRANCES

París. — Comunicado de guerra de la mañana del día de hoy:

Nada importante que señalar.

COMUNICADO ALEMAN

Berlín. — El Alto Mando lel Ejército alemán comunica que en el frente Oeste no se ha registrado ningún acontecimiento d imeportancia. En varios sectores del frente las fuerzas aéreas alemanas han efectuado vuelos de reconocimiento. Un avión de reconocimiento británico tipo Bristol-Bleinheim ha sido derrbado cerca de Veisburgo, cuando intentaba volar cerca de la cuenca del Ruhr.

DESMINTIENDO

Berlín. — En los medios industriales se desmiente la información lanzada por emisoras extranjeras según la cual Alemania había decidido limitar la exportación de automóviles.

DOS BUQUES NEUTRALES HUNDIDOS

Berlín. — Dos nuevos buques neutrales han sido víctimas de la guerra naval. Se trata de un buque leton de 1.400 toneladas y otro sueco de 1.300, que se hundieron hoy a primeras horas. Se desconocen todavía detalles de los naufragios.

¿Suecia se retirará de la S. D. N.?

Estocolmo. — La prensa sueca reclama insistentemente la retirada de Suecia de la Sociedad de Naciones, porque estima que este organismo es representante de los intereses de las potencias occidentales.

M. Moyá

Profesora en partos. Calle San Miguel, 9. 1.º Hospedaje para parteras. (Precios económicos).