Jornada

DIARIO DE LA TARDE

0 Cts. AÑO XII N. 3.470 | VALENCIA, JUEVES 28 DE AGOSTO DE 1952 | Dirección, Administración y Talleres: P. Sorolla, 8.-T. 14536, 14537, 62575

Ataque aéreo en masa al arsenal rojo de Sopo

Incursión contra las centrales hidroeléctricas de Chosen

Los chinos acusan a los aliados de haber bombardeado Mukden

Tokio, 28.—Aviones norteamericanos han atacado en masa un gigantesco depósito de municiones en Sopo, trece millas al nordeste de la capital norteocoreana, siendo esta la primera vez que dicha localidad ha sido atacada.

Aviones con base en portaviones han interrumpido nuevamente los trabajos de reparación que los rojos llevaban a cabo en las centrales hidroeléctricas de Chosen, que fueron bombardeadas por primera vez en el pasado mes de junio. La incursión se centró contra las centrales números 1 y 2, donde el enemigo procedía a trabajos de reparación. — Efe.

CHINA ACUSA A LA ONU DE VUELOS PROVOCADORES

Tokio, 28.—La China comunista ha acusado hoy a las Naciones Unidas de haber realizado vuelos provocadores en número de 422, los aviones militares norteamericanos, es decir, desde el 25 de pulio al 24 de agosto, incluyendo el bombardeo de la ciudad manchuriana de Antung, importante base aérea roja.

Radio Pekin dice en su emisión de hoy, por información fechada en Mukden, que dos personas resultaron heridas el 15 de agosto, cuando aviones norteamericanos lanzaron cuatro bombas sobre la capital manchuriana. Las fuerzas norteamericanas en Corea —ha dicho la citada emisora— han vuelto a violar el espacio aéreo del nordeste de Corea, durante el pasado mes, bombardeando sin reparos ciudades indefensas. Estas actividades de la fuerza aérea norteamericana están adquiriendo cada vez mayor carácter provocativo.—Efe.

D. Jacinto Argaya, Obispo Auxiliar de Valencia

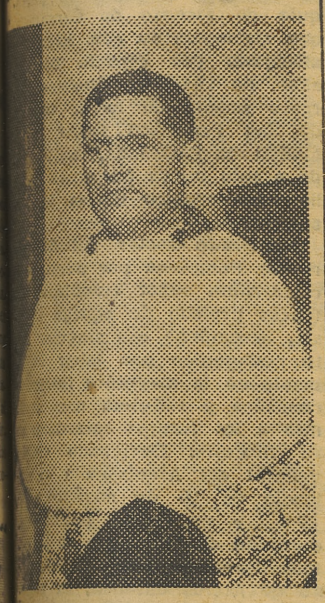

Ha sido nombrado obispo auxiliar de la archidiócesis de Valencia, don Jacinto Argaya, que venía ostentando el cargo de vicario general. En segunda página, saludo y nota biográfica.

GUZMAN ZAMORANO, presidente de la Federación Valenciana de Futbol

La Delegación Nacional de Deportes ha acordado el nombramiento de don Guzmán Zamorano Ruiz, para la presidencia de la Federación Valenciana de Futbol. Guzmán Zamorano, secretario local del Movimiento, compañero fraternal en las tareas periodísticas, en las que alcanza una destacada personalidad deportiva, y valenciano apasionado por las glorias propias, llega a este puesto con el máximo honor y con las mejores seguridades de éxito.

AJEDREZ TRIDIMENSIONAL

Un matemático de Nueva York, Ervand Kogbetliantz, a quien parecen pocas las complicaciones del ajedrez, ha inventado uno de tres dimensiones, que se juega en ocho tableros de cristal, puestos uno encima de otro. Para dar jaque mate, es preciso rodear al rey, no sólo por los lados, sino por arriba y por abajo. Así como en el ajedrez ordinario, después del primer movimiento del blanco y la respuesta del negro, hay 400 posibles posiciones, en el ajedrez tridimensional hay 47.524. No es extraño, pues, que sólo haya siete personas que lo sepan jugar en el mundo, siendo el mejor su inventor

La esposa del Caudillo, en Oviedo

Oyó misa en la iglesia en que contrajo matrimonio

Oviedo, 28.—La esposa de Su Excelencia el Jefe del Estado, doña Carmen Polo de Franco, asistió a una Misa en la iglesia de San Juan de Real, en cuyo templo contrajo matrimonio. Su paso por la población fué acogido con muestras de simpatía y afecto.—Cifra.

Triunfo de un pintor español en París

Barajas, 28.—Ha regresado de París el pintor asturiano Juan de España, que ha expuesto sus obras en la capital francesa bajo la denominación de "nuevo impresionismo español". Ante el éxito de público y crítica obtenido, Juan de España ha comprometido una nueva exposición en París para el próximo invierno

El ejército inglés empleará la "táctica atómica"

Londres, Agosto (Servicio especial de crónicas "Amunco"). — Una completa reorganización del Ejército inglés va a ser iniciada en breve. Su objeto es acomodar la organización de las unidades a las armas atómicas tácticas: las bombas atómicas "en miniatura" y los proyectiles de artillería atómica, que seguramente serán empleados en los campos de batalla de la próxima guerra. Según los círculos militares de Londres, la reorganización va a ser iniciada partiendo de la base de que las fuerzas inglesas tendrán en breve estas armas.

La nueva organización tendrá también en cuenta el perfeccionamiento de un nuevo proyectil dirigido, que los expertos califican de "revolucionario" y que pronto comenzará a ser producido en masa para la artillería británica. Este proyectil puede ser lanzado y dirigido hasta las cercanías de su objetivo desde una larga distancia, pero en la última fase de su vuelo está bajo el control de los soldados de un puesto de observación avanzado a la vista del objetivo.

En esta reorganización científica del Ejército participan más de cien hombres de ciencia y técnicos, que actúan como consejeros de los jefes de Estado Mayor británico. La reorganización se extenderá a todas las armas y servicios. Previamente a su iniciación, se han previsto los posibles efectos de las bombas atómicas tácticas sobre las batallas del futuro.

A la cabeza de los consejeros científicos del Estado Mayor figura un conocido hombre de ciencia, especialista en cuestiones atómicas y en proyectiles dirigidos. Este hombre de ciencia, Henri Anthony Sergeaunt, asegura que los experimentos realizados hasta la fecha "demuestran que las armas atómicas tácticas aumentan grandemente las probabilidades de defensa contra un ataque o invasión repentina; pero sólo lo hacen si las tropas están entrenadas para continuar luchando frente a lo que en los primeros momentos puede parecer un ataque arrollador".

Sergeaunt está convencido de que el factor "hombre" sigue siendo decisivo en la guerra. Las bombas atómicas y los nuevos proyectiles dirigidos son ciertamente armas revolucionarias, pero, al fin y al cabo, la clave de la victoria dependerá de la instrucción y el valor de los soldados. "Los hombres de ciencia jamás podrán sustituir a los soldados", dice. Por el contrario, las nuevas armas hacen todavía más necesario el entrenamiento y el valor individual en el combate.

Viniendo de un hombre de ciencia de la categoría de "mister" Sergeaunt, estas declaraciones tienen un valor significativo. Y Mr. Sergeaunt debe saber lo que se dice. En la actualidad es el hombre de ciencia de mayor categoría dentro del Ministerio inglés de la Guerra y cuenta con una gran experiencia en el terreno científico militar.

Samuel Yorthy ve clara la actitud de España

«ES LOGICO QUE SE LE CONCEDA LA PROTECCION OFRECIDA A OTROS PAISES»

Washington, 28. — Samuel Yorthy, miembro demócrata de la Cámara de Representantes, que ha regresado después de realizar un viaje de mes y medio por Europa, ha manifestado que él comprende perfectamente la actitud española al no conceder la utilización de bases militares a los Estados Unidos sin antes obtener los mismos beneficios concedidos a los países de la Europa libre. Yorthy, en unas declaraciones hechas a los periodistas dijo que si los Estados Unidos han de utilizar las bases españolas proyectadas, "es lógico que les concedamos —dijo— la protección ofrecida a otros".

Washington, 28. (del corresponsal de la Agencia Efe).—Mientras algunos círculos norteamericanos no hacen sino mostrar desafecto a España, otros, que son mayoría, derrochan para España amabilidad. Ello deja perplejos a muchos españoles y debe tener estupefacto al teniente general Camilo Alonso Vega, que se detuvo aquí después de cumplir su misión oficial en Santo Domingo, en el acto de la inauguración del nuevo mandato presidencial. Ha sido invitado oficialmente a visitar las instalaciones militares de Quentico. No ya en los meros honores militares, sino en atenciones le han hecho objeto de afecto y la confianza con que podían haber tratado a un alto general norteamericano, le mostraron todo. No hubo rincón que no le enseñaran ni aclaración que no quisieran hacerle y fué extraordinaria la cordialidad en el banquete que le ofrecieron. En realidad fué un homenaje a España y al ejército español, que resulta incomprensible si se compara con la frialdad de otros círculos.

"No volverá a darse más el caso de españoles contra españoles"

"Mientras existan corazones que hayan vivido los días tristes de la decadencia nacional"

En San Sebastián y antes de emprender viaje a Galicia, Su Excelencia el Jefe del Estado, Generalísimo Franco, recibió el homenaje de los pescadores de la zona vascocántabra, que le hicieron entrega del título de Alcalde Mayor del Mar. En este acto, sencillamente emotivo, pronunció el Caudillo unas palabras conmovedoras, cuyo texto publicamos en la página tercera.

MCD 2022-L5

A la sombra del Miguelete

DIETARIO VALENCIANO

SINDICATO DE INDUSTRIAS QUIMICAS. — Se pone en conocimiento de todos los industriales encuadrados en este Sindicato, que para uso de su industria precisen trigo, harina de trigo, centeno, escaña y maiz, deben personarse, antes del dia 10 del próximo septiembre, en estas oficinas, provistos de una declaración duplicada de las necesidades de estos productos.

RADIO NACIONAL DE ESPAÑA.—18: Vuestra música predilecta.—18'30: Resumen de prensa.—18'45: Fragmentos de óperas. 19'15: Del teléfono al giradiscos.—20'15: El dia en Levante.—20'30: Tres revistas.—21 "Pan", revista sindical.—21'45 Escritores al habla: "Calendario valenciano".—22: Diario hablado.—22'45: Conjuntos vocales.—15: ¡Ritmos!, por Javier Fernández.—0 15: Quince minutos de canciones selectas.—0'30: Música para la medianoche.—1: Cierre de la estación.

RADIO VALENCIA.—6'5: Emisión del radioyente.—7: Nuevas páginas.—7'10: "Rapsodia en azul", de Gershwin, por Amparo y José Iturbi.—7'30: Dedicatorias musicales.—8: Novelas radiofónicas: "El padre de la novia", por Edward Streeter.—8'25: El desfile de la moda.—8'30: Ecos de sociedad.—8'40: Eutrapelias cinegéticas.—9'5: El arco mágico.—9 30: Pasodobles de revistas.—9'45: Noticiario deportivo.—10: Diario hablado.—10'15 Melodías de actualidad.—10'25: El estribillo de moda.—10'30: Estampas y sainetes: "Maridos modelos", ñe Calderón y Vázquez.—11'10: Bandas valencianas Municipal de Yátova.—11'45: Velada de zarzuela: Selección comentada de "Gigantes y cabezudos", de Caballero. — 0'35: Música de baile.—1: Cierre.

FARMACIAS DE GUARDIA. — Calle Serrano Morales, 13 (frente Cánovas del Castillo); Colón, 5; camino Cementerio, 9; Don Juan de Austria, 30; Santa Teresa, 17; Doctor Olóriz, 2; plaza Caudillo, 15; plaza San Agustín, 2; plaza de la Virgen, 8; Cuenca, 22; Castellón, 12; San Fernando, 26; avenida Peris y Valero, 164; avenida José Antonio, número 34; Cuarte, 129.

Servicio de madrugada:

Serrano Morales, 13 (frente Cánovas del Castillo); camino Cementerio, número 9; Santa Teresa, 17; plaza Caudillo, 15; Castellón, 12.

Distrito Marítimo

José Benlliure, 150; avenida Puerto, 358.

Servicio de madrugada:

Avenida Puerto, 358.

Quince años de donante de sangre

Antonio Elipe ha repartido 38 litros del precioso líquido

Antonio Elipe Caballero es un mocetón recio y fuerte que trabaja en un acreditado bar de Valencia. Pero el hecho de que se asome a estas columnas se debe a que su nombre figura entre los mayores donantes de sangre. Todavía cuando iniciamos nuestra entrevista en el propio bar, Antonio lleva sobre el brazo la señal de su reciente "donación".

—Es usted un rio de sangre inagotable.

—Mientras me cuide como ahora y disfrute de esta excelente salud, me repongo en seguida y estoy en condiciones de dar nuevamente mi sangre.

—¿De dónde es usted?

—De Madrid; estoy casado y tengo cuatro hijos que son otras tantas fortalezas.

—¿Cuánto tiempo lleva ofreciendo su sangre?

—Unos... quince años.

—¿Cómo fué el comienzo?

—Fue durante nuestra Cruzada. Caí herido de un balazo en la rodilla, en Talavera de la Reina. Convalecía de la herida, cuando pidieron voluntarios para hacerle una trasfusión a un capitán de Artillería que estaba gravísimo. Nos presentamos tres, pero me eligieron a mí, porque tenía sangre de "tipo universal". Entonces me sacaron cuatrocientos gramos de sangre y el capitán se salvó. Fué un buen "debut".

—¿Cuál ha sido el caso más grave en que ha donado su sangre?

—Fué en Valencia para asistir a una señora extranjera; me sacaron un litro en dos etapas.

—¿Qué sensación experimenta?

—En el momento de la trasfusión se me seca el paladar y a las 24 horas noto un ligero agotamiento.

—¿Cuánta sangre calcula que le habrán extraído?

—Unos 38 litros, según puedo demostrar por certificados.

—¿Ha ganado mucho dinero?

—Menos del que supone, pues he hecho muchas gratuitas, cuando se trataba de personas pobres, como en el Hospital de Madrid, realizadas bajo el mandato del doctor Albertigoa.

—¿Existen muchos donantes de sangre en Valencia?

—Oficialmente pocos, pero en plan particular, más de seiscientos. Todos estamos clasificados y trabajamos bajo el control del Instituto Provincial de Sanidad.

—¿Tiene usted buen genio?

—Soy un hombre optimista.

—¿Entonces dice usted que 38 litros?

—Sí, 38 litros; yo creo que es un "record".

—Desde luego.

R. PASCUAL

Religión

D. Jacinto Argaya, Obispo Auxiliar de Valencia

Una gratísima noticia para todos los valencianos ha venido a llenar de satisfacción y alegría a los fieles de nuestra archidiócesis: Don Jacinto Argaya, vicario general del Arzobispado, ha sido nombrado por Su Santidad obispo auxiliar de Valencia. La Santa Sede ha ofrendado con ello a nuestra ciudad una espléndida muestra de solicita predilección. La grey valenciana puede hoy sentirse dichosa, porque la Divina Providencia le ha deparado así un digno auxiliar de su amantísimo prelado.

Para quienes tenemos la suerte de haber disfrutado el distinguido trato del doctor Argaya, bastará el recuerdo amable de su figura para evocar esa admiración y afecto que sólo inspiran la gracia de la virtud y las luces del sabio. Para los demás, la convicción de que nuestro ilustrísimo vicario general fué siempre el modelo exacto del hombre de iniciativas y de eficaces resoluciones; el iniciador y alentador de programas e ideas; el director práctico y el superior preciso que ha sabido, por espacio de seis años, dirigir la diócesis valenciana a la más excelsa de sus metas. Y, en todo momento, el colaborador íntimo y exacto del excelentísimo señor arzobispo, a quien cabe el alto acierto de haber descubierto las excepcionales dotes de gobierno que caracterizan al nuevo obispo.

Llega don Jacinto Argaya a esta alta dignidad en la plenitud de sus 48 años y en los 25 iniciados de su sacerdocio. Nacido en Vera de Bidasoa (Navarra), cursó latinidad en las Ureceptorías de Vera y Roncesvalles, y Filosofía y Teología como alumno interno del Seminario de Pamplona, obteniendo en todas sus asignaturas la máxima calificación, con premios extraordinarios en Filosofía, Teología dogmática, Moral y Derecho canónico, y alcanzando un brillantísimo éxito en la disertación de su tesis para el doctorado en Sagrada Teología. Ordenado de presbítero el día 2 de junio de 1928, fué destinado de coadjutor a la parroquia de Villafranca; opositó el año siguiente a una canonjía de la Metropolitana de Zaragoza, mereciendo entrar destacadamente en la terna de provisión. Concursó a curatos en el mismo año, ganando la parroquia de ascenso de Carcastillo, que rigió con su celo heroico y abnegado por espacio de diez años. En 194 0fué nombrado párroco propio de la de término de San Francisco Javier de la ciudad de Pamplona, imprimiendo a esta nueva feligresía el sello característico de su fecundo apostolado.

Nombrado rector del Seminario de Pamplona por nuestro excelentísimo señor arzobispo, entonces prelado de aquella diócesis, desempeñó con singular éxito pedagógico una labor inestimable en la magnífica formación científica y religiosa que imprimió a los futuros sacerdotes de su diócesis. Designado vicario general del Arzobispado de Valencia en 16 de noviembre de 1946, y en fechas posteriores, dignidad de arcipreste de la Metropolitana y delegado diocesano de Acción Católica, su maravillosa gestión es de todos tan felizmente conocida, que cualquier comentario resultaría superfluo ante la viviente realidad de su activa presencia.

La genuina santidad de su persona, siempre sincera, caritativa y humilde, y cuyos ejemplos han iluminado sus actuaciones todas; su excepcional capacidad directora y la profundidad de su formación cultural, son promesa infalible de las glorias futuras que aguardan en su destino al joven prelado, para bien de la Iglesia y de las almas. JORNADA se complace así en augurárselo, con el afecto íntimo y sincero que representa fielmente el de todos y cada uno de los católicos valencianos.

Santoral y día litúrgico

Día 29. La Degollación de San Juan Bautista. Santa Sabina, mártir. Santos Niceas y Pablo, San Eutimio y Crescencio, mártires. San Seba, rey y Santa Verona, virgen. Misa de la Degollación de San Juan. Rito doble mayor. Ornamentos rojos. Conmemoración de Santa Sabina.

CULTOS

A SAN JOSE DE CALASANZ

Hoy, último día del solemnísimo triduo que en honor de su Santo Fundador celebran los Padres Escolapios en la iglesia de las Escuelas Pías. Esta tarde, a las siete, trisagio cantado, ejercicio del triduo, sermón y reserva final de las cuarenta Horas, terminando con los goces en el altar del Santo.

A SAN GIL ABAD

Continúa en la parroquia del Pilar el novenario a San Gil Abad, con misa de comunión y ejercicio a las ocho y media.

ADORACION NOCTURNA

Corresponde hoy al turno del Espíritu Santo. Mañana, al del Vera Crucis.

CUARENTA HORAS

Terminan hoy en la iglesia de las Escuelas Pías. Comienzan mañana en la del Convento de Santa Tecla.

Iglesia de San José de la Montaña

El próximo sábado, día 30 de los corrientes, a las diez de la mañana, se celebrará en esta iglesia un solemne funeral en sufragio del alma de la que fué reverenda madre superiora general de la Congregación de Madres de Desamparados y San José de la Montaña, madre Laurenta de San José, recientemente fallecida.

La comunidad agradecerá la asistencia a este acto.

¿Qué tiempo hará mañana?

Atención al pronóstico del sabio Pelbana

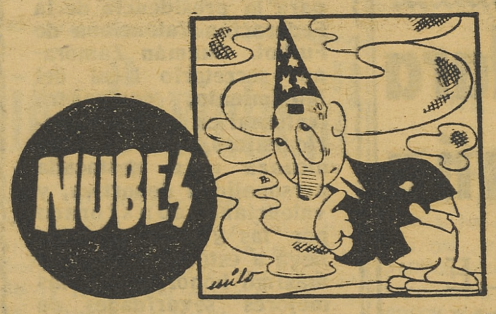

Visite en verano
KIOSCO Y PERGOLA Alameda
Esmerado servicio — Temperatura ideal

Cine VERANO Pabellón DEPORTES
(Ciscar - G. Altea) — 10 noche: LA HORA RADIANTE y SAN FRANCISCO
Mañana, viernes, cambio de programa: HISTORIA DE DOS CIUDADES y MURO DE TINIEBLAS

Ferrara LAURIA
9'45: QUE DIOS ME PERDONE y JUNTOS HASTA LA MUERTE

EL CRUCIGRAMA DEL DIA
Excelentes máquinas para coser y bordar
Agujas y accesorios, neveras eléctricas y de hielo
FAFF
Calle Paz, 11

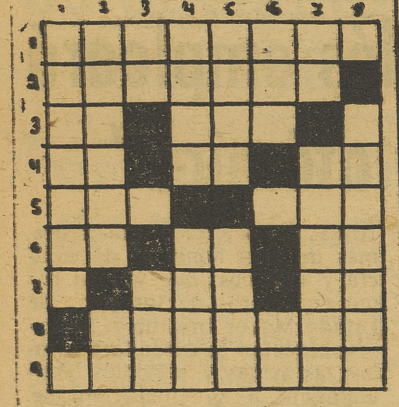

Horizontales: 1 — Reanudase, estableciese una cosa interrumpida. 2 — Animal perjudicial a la caza menor. 3 — Creencia de las verdades religiosas. Pongo al fuego. 4 — Se dirige (al rev.) Nota musical. Dios egipcio. 5 — Flúido aeriforme. Aparejo de mallas, propio para pescar o cazar (al revés). 6 — Prefijo. Letras de crudo. Interjección. 7 — Calle de un pueblo. Prefijo. 8 — Excitar la ira (al revés). 9 — Pone colorado o tiñe de color rojo una cosa.

Verticales: 1 — Movimientos violentos del aire. 2 — Levantan el auto. Sílaba de ruta. 3 — Negación. Lugar público donde se expenden bebidas (al revés). 4 — Rama secundaria que sale de otra principal (al revés). Tela rayada, propio para colchones. 5 — Se marcha. Vender sin tomar el precio de contado (al revés). 6 — Espacio de tiempo. Dirigirse (al revés). 7 — Siglas mercantiles. Boca de volcán (al revés). 8 — Imitación burlesca de una obra seria de literatura.

SOLUCION

HORIZONTALES: 1 — RENOVASE. 2 — ALIMAÑA. 3 — FE. ASO. 4 — AV. RE. AR. 5 — GAS. DER. 6 — CR. TO. 7 — RUA. AD. 8 — RATIRRI. 9 — RUBIFICA.

VERTICALES: 1 — RAFAGAS. 2 — ELEVAN. RU. 3 — NI. RAB. 4 — OMAR. CUTI. 5 — VASE. RAIF. 6 — AND. RI. 7 — SA. RETARC. 8 — PARODIA.

APRENDA POR CORRESPONDENCIA
DIBUJO LINEAL
Y ADQUIERA EL
TITULO DE DELINEANTE
SOLICITE FOLLETO ILUSTRADO GRATIS
INSTITUTO MATKO - Madrid - Apdo. 12142

TRITURADORES, CERNEDORES, FILTROS-PRENSA, MACHACADORAS, HIDROEXTRACTORES CENTRIFUGOS, MOTORES COMPRESORES, REDUCTORES VELOCIDAD, BOMBAS DE MEMBRANA Y VACIO. Industrias SEGUI. Lepanto, 23. Tel. 11800.

MOTORES INDUSTRIALES "VELLINO", todas potencias. Entrega inmediata. "La Casa del Automóvil", Colón, 52. — Teléfono 10393. Valencia.

BAKEFIL, suaviza, dor hojas afeitar, CINCO PESETAS. Satisfacción o devolución importe. De venta en todos los buenos establecimientos.

PISOS BONIFICABLES, de 5 habitaciones y anexos. Precio, de 130.000, 125.000, 120.000, 115.000 y 110.000 pesetas. Con grandes facilidades de pago. Verlos, calle Sueca, 69. Informes, Lauria, 17. Señor Martínez. Agente de la Propiedad Inmobiliaria.

ESCUELA CHOFERS. Enseñanzas garantizadas chófers mecánicos. Precios económicos. Antes de aprender consulte con ORTIZ, Ciscar, 39.

PRESTAMOS sobre rústicas, al cuatro por ciento. Largo plazo, rapidez. Reserva. AGUSTI. María Cristina, 1.

GESTORIA OFICIAL JORDA TRAMITARA RAPIDAMENTE CARNETS CHOFER. PASAPORTES. MATRICULAS COCHES. COLON, 30. TELEFONO 16923.

DOCUMENTACIONES motocicletas rápidamente. GESTORIA CRESPO. Pintor Sorolla, 39, bajo.

APRENDA A BAILAR los ritmos modernos en Estudio IRANZO, Centelles, 41, (travesía Cádiz).

Leed Jornada

"Ir por las rutas del mar como en nuestros mejores tiempos"

"Es una de las consignas de nuestro Movimiento"

Discurso de Franco a los pescadores vascocá ntabros

Señores: Solamente unas palabras para agradecer a esta bella ciudad, a estos donostiarras, que hayan querido poner el marco de su presencia a este acto, sencillo por venir de una clase sencilla como es la pescadora; a este acto de cariño y afecto de la clase marinera a un modesto marinero de España.

La obligación moral que yo contraigo al aceptar este nombramiento de alta jerarquía marinera, por ser de alta jerarquía marinera la cabeza de lo mas marinero del mundo, que es España, me obliga más, si cabe, en mi adición y mi cariño a los hombres y a las cosas del mar.

El Movimiento Nacional español, victorioso a costa de tantos sacrificios, porque todo lo que allí se sacrificó era sangre española, ha venido a constituir una revolución en la vida de España; pero una revolución constructiva, una revolución moderna, una revolución impregnada de jugo y de ideas. Vino a realizar la revolución pendiente durante más de siglo y medio, tiempo en el que España quiso sacudirse el yugo de su decadencia, decadencia que no estaba en los españoles ni en las clases populares de España; la decadencia estaba en lo que de fuera nos venía, en aquella fórmula a que tantas veces me referí, tan repetida en nuestra Patria, de enfrentar a españoles contra españoles. Y ésta es la fórmula que destruyó el Movimiento Nacional. Yo os aseguro que mientras nosotros alentemos, mientras vivan los hombres que combatieron en nuestra Cruzada, mientras existan corazones españoles que hayan vivido los días tristes de la decadencia, en España no volverá a darse más el caso de españoles contra españoles. (Grandes y prolongados aplausos.)

Una de las causas más profundas de la decadencia de España ha sido el volver la espalda al mar, el encerrarnos en nuestra pobreza, olvidando que la grandeza de España se forjó en las rutas marineras de cara al mar, donde tuvieron lugar las grandes empresas que nos dieron jerarquía y honor a través de la Historia. Y esa grandeza y jerarquía que recibimos del mar había que quebrarla, y se quebraba enfrentando a los españoles entre sí, impidiendo que cuando España se dilataba por todos los meridianos de la tierra hubiera una Escuadra y unos hombres de mar que recorriesen los mares y defendieran nuestros grandes territorios. Todo aquello era la obra de los que deseaban una política fundada en españoles contra españoles y que ella fuera la base de la vida de nuestro pueblo.

Y vamos a las cosas del mar, a lo que han representado para España las rutas del mar. España desde su nacimiento vivió de la mar; de ella recibió su alimentación y su riqueza; en el mar se asentaba la mayor parte de su acción; la mar era el camino para el transporte de nuestros productos y de la mar salían los hombres fornidos que luchaban en uno y otro meridiano. ¿Cómo podíamos nosotros olvidar a la mar? ¿Cómo podíamos vivir de espaldas a ella? Sin embargo, hemos vivido muchos años de espaldas a la mar. Y yo, que tuve la cuna en un pueblo marinero, que desde los primeros años de mi vida sentí las cosas marineras, porque nuestros maestros, nuestros amigos, todos vivían las cosas del mar, cuando era niño y nuestras diversiones, que, como todas las de los niños nacidos en puertos españoles, consistían en asomarnos a los muelles para ver las faenas marineras yo y todos teníamos a gala que nuestros amigos fueran siempre marineros y pescadores, de esos hombres que nos enseñaban las cosas de la mar. Pero ya entonces empezamos a sentir la injusticia contra las gentes de la mar, el que aquellos hombres que arrancaban la riqueza al mar constituyeran la clase más humilde, sin importar la grandeza de su alma, la dureza del trabajo que realizaban, el heroísmo de sus faenas, para que luego, al llegar a sus hogares, los encontraran en un estado miserable y tuvieran que enfrentarse con las más grandes y apremiantes necesidades de la vida. Quizá entonces surgió en nuestros corazones la rebeldía, no contra aquella España que no nos gustaba, aunque a España la amábamos hasta en su pobreza, porque estaba en decadencia, sino contra los que la llevaban a aquellos males.

Nosotros queríamos una España mejor. Por eso una de las consignas de nuestro Movimiento fué la de vivir de cara al mar e ir por las rutas del mar, como en nuestros mejores tiempos, y ello no se podía hacer mientras nosotros no aliviáramos y dignificáramos las clases marineras. Nosotros estábamos dispuestos a todo trance a cumplir lo que tantas veces se prometió y nunca se llevó a cabo, y por ello nos encaramos en el Fuero del Trabajo y en todas las nuevas leyes de España con este problema y proclamamos unas consignas, que cumplimos al pie de la letra.

Esta es la revolución en marcha, ésta es la revolución que practicamos. Y cuando parece que descansamos y disfrutamos de ocios porque buscamos en la mar un poco de reflexión y tranquilidad, lo que hacemos es visitar e inspeccionar nuestros puertos pesqueros. Y vemos su incapacidad, vemos cómo las embarcaciones se estropean y chocan unas contra otras, y sentimos la necesidad de atender a esos hombres que entran en los pequeños puertos de refugio y tienen que dormir bajo las lonas o encerados, aterridos de frío, o buscar el ambiente relativamente confortable de las tabernas y el calor del alcohol. Entonces sentimos la necesidad imperiosa de crear nuevos refugios de pescadores, refugios donde podamos ofrecer a los hombres del mar litera, plato caliente y hogar.

Y ésta es una de las reformas que hemos de realizar en los puertos marineros de España, llevando a ellos no solamente la casa confortable, sino también el modo de satisfacer las necesidades de la clase pescadora, lo que jamás podría lograrse si no se tiene con ella un trato, si no se convive con ella, como hoy se hace en las Cofradías de pescadores y en las Hermandades marineras, las cuales, en diálogo constante con el Estado y con los técnicos, acabarán por conseguir el perfeccionamiento y la mejora de la vida de estas sufridas clases.

Esto es lo que venimos practicando con el esfuerzo, cariño y entusiasmo que en nosotros impone el concepto claro que tenemos de nuestros deberes.

Pero hay otro problema grave, que aprovecho esta ocasión para enunciar: el problema es que se pierda ese equilibrio y esa perfección de la Naturaleza que Dios ha derramado por el mundo, que hace que la multiplicación de los peces alcance cifras realmente astronómicas, ya que a los destrozos que entre sí se producen las distintas especies hay que añadir lo que el hombre extrae de la mar para mantener a la cada día más numerosa población de la tierra. Por eso, esas riquezas, que no son inacabables, están en trance de desaparecer, debido en gran parte a que toda la investigación de la ciencia, toda la sabiduría que el mundo da a luz, la concentra y aplica modernamente en la destrucción de los productos del mar.

Es necesario, pues, que nosotros defendamos esta riqueza, y, para que lo comprendáis mejor, os voy a poner un símil: ¿Qué pasaría en los cotos de caza del mundo entero si quienes los usufructuan no se dedicasen a la vigilancia y con ella y las épocas de veda no evitasen que desapareciera esa riqueza? Si así no lo hiciesen, acabaría extinguiéndose totalmente la caza, como se extinguieron muchas especies en nuestros montes, y en nuestros bosques, y en los del resto del mundo.

La ciencia, que con un criterio comercial va a arrancar el oro de las entrañas del mar, debe respetar sus leyes, las leyes de la biología; que los adelantos científicos tengan, desde luego, una aplicación para las clases marineras, pero que éstas y las pescadoras colaboren con los hombres de ciencia que pondremos a vuestro lado para que estudien todos los problemas del mar, porque, de lo contrario, en pocos años todo esto que es orgullo de nuestra raza y riqueza de nuestros mares, desaparecerá totalmente.

Si llegamos a conseguirlo, yo me consideraré muy orgulloso de ser Alcalde Mayor del Mar. ¡Arriba España!

(Grandes aplausos, que duran hasta que el Caudillo sale de la tribuna desde la que se dirigió al pueblo donostiarra.)

Jornada en la Región

ALICANTE

La Diputación Provincial de Alicante ha convocado su II Concurso Nacional y Provincial de Pintura para cuadros al óleo ,sin limitación de tamaño.

A este concurso pueden concurrir todos los artistas españoles, y se establece un premo de 25.000 pesetas para figura; otro de 15.000 y medalla de oro, para paisaje, y otro de 10.000 y medalla de oro, para bodegones o naturalezas muertas.

Para los artistas nacidos en la provincia de Alicante se concede uno de siete mil y otro e cuatro mil.

Los artistas pueden presentar incluso tres obras, hasta el día 31 de octubre próximo.

RAFELBUÑOL

Con la sencilla solemnidad acostumbrada, celebróse la octava de la Virgen de Agosto, saliendo la procesión por el reducido itinerario tradicional presidida por las clavariesas elegantemente ataviadas con la clásica mantilla y peineta.

DEPORTIVAS. — En los distintos encuentros de prueba, que nuestro once viene realizando, el pasado domingo contendió con Peña Asensi, de Valencia, que fué aplastada por 9 a 1; como antes lo fuera el Silos, por 8 a 0; el Monteolivete, por 5 a 1, etcétera.

No sabemos si es que los contrarios, hasta ahora no tienen la suficiente valía, o que nuestro once, en su remozada formación, posee la fuerza y seguridad que tanto busca la directiva y la afición desea. De ahí, que todos estemos ansiando verle en mayores empresas, es decir, ante equipos de verdadera valía, para que podamos o no confirmar la impresión, de momento muy halagüeña, que se tiene de algunos de los nuevos elementos del equipo local.

VERANIEGAS. — Continúa el éxodo de nuestros primeros funcionarios y personalidades; el secretario del Ayuntamiento, don Miguel Alenar, sale para Teruel con su familia, quedando al frente del Municipio el joven y diligente primer oficial don Jaime Esteve; regresa de su excursión el médico con Pedro Ibáñez Torres, y marcha a la provincia de Cuenca, su colega y buen amigo don Miguel Romeu Belloch, a recoger a su bella esposa e hijos; tenemos nuevamente entre nosotros al dinámico funcionario de telégrafos, e hijo de ésta, don Antonio Ribes, con esposa y bella hija Marisín; el doctor Bellido pasa también aquí sus vacaciones con la familia, así como don Roberto Burgoyne y elegante dija Meme, etc. Habiendo salido, tras corta estancia en ésta, con sus padres, y para Ayora, el joven ayudante provincial del Frente de Juventudes de Castellón, cámarada Ernesto Martín Bru y hermana María Dolores.

CORRESPONSAL

Requena

FERIA Y FIESTAS

Hemos recibido el programa de fiestas que con motivo de la Santísima Virgen de los Dolores tendrán lugar del 27 de agosto al 4 de septiembre en la bella ciudad de Requena.

Día 27.—Inauguración oficial de la feria y extraordinaria verbena.

Día 28.—Concurso comarcal de tiro al plato, partido de fútbol, concierto por la Banda Municipal y gran verbena en la avenida del General Varela.

Día 29.—Gran Certamen Musical en la Plaza de Toros, Concurso Regional de Tiro de Pichón. A las 20'30 horas, concierto por la banda galardonada. Verbena en el real de la feria.

Día 30.—Inauguración de la feria de ganados; corrida de toros a cargo de los diestros Miguel Dominguín, Rafael Ortega y Rafael Santacruz; a las 20, concierto por la banda La Armónica, de San Antonio de Requena.

Día 31.—A las once, partido de fútbol; a las 17, espectáculo cómico-taurino-musical. Concierto por la Banda Municipal; castillo de fuegos artificiales.

Día 1 de septiembre.—Carreras de bicicletas, lucha libre, concierto de la Banda y verbena.

Día 2.—Gran Concurso Hípico Regional. Primer día de triduo en honor de la Patrona. Concierto y verbena.

Día 3.—Concurso Hípico Regional. Concierto y verbena.

Día 4.—A las nueve, Misa de comunión y motetes cantados por la capilla. Concurso Hípico Regional. A las once ,Misa solemne en honor de la Virgen de los Dolores, cantándose la misa "Inmaculada Concepción", de Goicoechea. A las 17, festival gratuito en la Plaza de Toros. A las 19, último día del triduo. A las 23, verbena, que terminará con un gran castillo de fuegos.

LEVANTE U. D.

AVISO

Terminando la reserva para los señores abonados el próximo día 30 se advierte a los mismos y público en general que durante los días 1, 2 y 3 de septiembre se efectuarán solamente cambios de localidades a quien lo desee, y a partir del día 4 se pondrán en situación de libre todas las localidades que no hubiesen sido retiradas

El canje de los boletos por los pases definitivos y altas nuevas se efectuarán a partir del día 4.

Pido la palabra

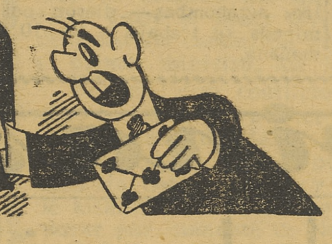

801.—MAS SOBRE EL VALENCIANO

Me han sorprendido agradablemente los valencianos firmantes delas cartas 753, 776, 762, 792 y 793, abogando por una sección en ese periódico dedicada a la lengua valenciana.

Claro que todos los valencianos, sin excepción, deseamos ver muestras impresas de la literatura valenciana ,tan gloriosa siempre; pero ¿hay posibilidad de conseguirse este deseo? ¿Puede usted, señor director, dar cumplimiento a este deseo? Dará satisfacción a decenas de miles de valencianos que sólo sabemos pedir cuando otro nos da la idea. ¡Si fuéramos "americanos", cuántos miles y miles de cartas recibiría! Pero somos poco aficionados a preguntar y pedir.—Benicadell.

802.—LOS CONSUMOS

Ayer, el coche de Castellón-Valencia estuvo detenido en la caseta de consumos durante veinte minutos, para que los consumeros revisaran el coche. Con el calor que hacía a las doce de la mañana, la cosa resultó insoportable. Ni en la más exigente aduana internacional se tarda tanto para revisar un vehículo de pasajeros. ¡Dediquen su tiempo a controlar mejor los camiones de carga y dejen en paz a los viajeros que, como los de ayer, se asfixiaban en el coche a causa de esta revisión minuciosísima que, ya digo, ni que se tratara de la aduana de una frontera internacional!—F. L.

803.—LA VENTA DE LECHE

Ya hacía falta que el Ayuntamiento se preocupara un poco del asunto de la entrada y venta de leche en nuestra capital. Hasta ahora, parecía que se había dejado "manga ancha" a los industriales y expendedores en este comercio tan vital e importante para la salud de los ciudadanos de un día a noventa años de edad, y se necesitaba una intervención y regulación del problema, como se ha hecho con el reciente bando de la alcaldía. Ahora es conveniente que estas normas se cumplan a rajatabla para garantizar la pureza de la leche, que es a lo menos que tiene derecho el consumidor que paga en buenas pesetas el importe del producto. Muy bien, por tanto, ese bando, y que sus resultados no se hagan esperar.—G. M.

804.—ORFEONES INFANTILES

Pido la palabra para exponer el ejemplo y la lección que nos han dado los chicos mejicanos componentes del Orfeón Infantil de aquel país, que ha dado algunas audiciones en nuestra ciudad con notable éxito. ¿Por qué no se cuida de que en Valencia se formen orfeones infantiles de esta clase, para que el día de mañana destaquen sus componentes como cantantes y artistas, ya que estos orfeones suelen ser cantera de figuras y, sobre todo, de miembros que integren después los grandes orfeones? Sería muy interesante que alguna entidad organizase estos ofeones o que las corales existentes dediquen especial atención a los orfeones infantiles. En Valencia no faltarían grupos nutridos de muchachos que formasen en estas agrupaciones e incluso que les dieran gran prestigio por las aficiones artísticas de nuestro pueblo. Brindo la idea a quienes la puedan estimar en todo su valor.—C. D.

805.—DEMOLICION DE REFUGIOS

El Ayuntamiento ha acordado la demolición de otro refugio antiaéreo, el existente en la avenida de José Antonio, frente a la Escuela Industrial. Ya va adelante este anhelo expresado por tantos valencianos, pues estas construcciones afeaban el aspecto urbano de la ciudad. Es de esperar que uno tras otro vayan eliminándose todos. Ahora creemos que el Ayuntamiento convertirá en jardín la zona que deje libre este refugio de la avenida de José Antonio, ampliando así los diminutos espacios verdes de la hermosa avenida. Sería así este lugar un sitio de esparcimiento y de desahogo para dicha avenida.—V. C.

BOXEO PLAZA TOROS

MAÑANA, VIERNES

A LAS 7'15 TARDE:

FINALES CAMPEONATOS DE LEVANTE

Orden del programa:

MEDRANO — MARTA
BELTRAN — ARTERO
CAMPOS — GENOVES
BALLESTER — CHAFER
DE PABLO — SALA
SOLER — REBULL
GIMENO — RIDAURA
SOSPEDRA—PELECHANO
ROMEU — BALAGUER

PISTA, 5; GENERAL, 3

La tormenta de anoche no ha causado graves daños

En Alacuás se desbordó la acequia de Benácher

En la tarde de ayer comenzó a descargar sobre nuestra ciudad una fuerte tormenta con aparato de truenos y relámpagos, que se resolvió en una lluvia torrencial durante algunos ratos y se prolongó hasta primeras horas de la madrugada. La zona de tormenta afectó según se nos comunica oficialmente por el Servicio Meteorológico, a las provincias de Valencia, Cuenca y Albacete, centrándose la mayor intensidad en la comarca Manises-Valencia, en la que se recogió una cantidad de agua de lluvia superior a 50 litros por metro cuadrado. En Albacete se recogieron 45 litros por metro cuadrado de agua de lluvia; en Cuenca, 17; en Játiva, 16; en Teruel, 14, y en el cabo de San Antonio, 15 litros. En la cuenca del Segura no se registraron fenómenos tormentosos, aunque sí lloviznas inapreciables sobre toda la comarca.

EL SERVICIO DE TRENES HA FUNCIONADO NORMALMENTE

Según nos informa la Jefatura de la IV Zona de la Renfe, el servicio de trenes de viajeros y mercancías no ha sufrido alteración alguna, realizándose todos los servicios a su hora y llegando los trenes con toda regularidad. Sobre Alcáyar cayó ayer una gran tromba de agua, pero no logró interrumpir el servicio normal.

EL AGUA EN EL CAMPO

En general, puede decirse que las lluvias de la noche pasada no han causado graves daños, ya que cayó limpia el agua y no hubo vendavales. El mayor daño causado ha sido al arroz, en aquellos campos que estando próximos a barrancos, se vieron arrasados por la tromba, embarrando la planta y doblando sus tallos sobre el suelo, con lo que se dificulta su siega. Algún daño pude causar a la uva, ya que el agua la abre. Para los demás cultivos y en particular para el verano, ha sido beneficiosa.

LA LLUVIA EN LA CIUDAD

Los bomberos han tenido que prestar varios servicios de achique de agua en distintos establecimientos con sótano de la capital, pero sin producir daños de consideración.

NO HAY PELIGRO EN LOS TRANVIAS DURANTE LAS TORMENTAS

Ante el temor de algunos viajeros, que abandonan el tranvía cuando se produce una tormenta, creyendo peligrosa su permanencia en su interior, tenemos que informar, según nos dice el señor Ivars, secretario de la compañía, que todos los coches y remolques llevan un servicio de pararrayos, formado por un hilo que hace tierra en los railes, conduciendo la posible chispa por la línea. Por tanto, existe una seguridad técnica suficiente para desechar cualquier temor de esta naturaleza.

Los tranvías de la línea del Grao sufrieron una interrupción en su servicio, desde las 19.20 horas del día de ayer, hasta las 8,35 horas del día de hoy; pero ello ha sido debido a una falta de energía eléctrica.

Incendio en un molino de piensos de Benicalap

Los daños se calculan en 600.000 pesetas

Esta mañana, a las 8, los bomberos han recibido aviso para trasladarse a Alacuás, en donde el desbordmiento de la llamada acequia de Benácher ha producido inundaciones en las plazas de San Roque y el Santísimo, teniendo que sacar el agua de varias viviendas. Consecuencia de esta rápida invasión del agua ha sido la muerte de algunos animales domésticos y la pérdida o deterioro de algunos muebles y aperos de labor. Acompañó al servicio de bomberos el concejal ponente señor Montagud.

Algunas comunicaciones telefónicas de la ciudad y provincia han sufrido interrupción, a causa de la lluvia, pero han sido pocos los casos.

En las primeras horas de la madrugada de hoy, a las 3,30 horas, recibió el aviso el Parque de bomberos, se declaró un incendio en la casa número 117 de la avenida de Burjasot (Benicalap), destinada a molino de piensos, propiedad de don Juan Bautista Alfonso. El fuego destruyó las techumbres del primero y segundo pisos y una gran cantidad de sacos con piensos y vacíos, así como maquinaria propia de la industria. El alcalde accidental, señor Lluch Garín, se personó en el lugar del suceso. El fuego causó la natural alarma en el vecindario. Se desconocen las causas que dieron origen al siniestro.

Los daños del edificio se valúan en 200.000 pesetas y los realizados en piensos y maquinaria, en 400.000 pesetas. La empresa está asegurada en dos compañías.

Los bomberos —cuatro coches y tres autobombas— dieron por terminado su trabajo a las 10 de la mañana.

NADA ES VERDAD NI MENTIRA...

—¿Es usted la mujer barbuda?
—No; yo soy su hermana.

—No puede ver a una mujer ir de pie.

—Y yo que bebía para olvidar a una.

Anuncio inglés

El sesudo diario "The Times" publicaba el siguiente anuncio: "Vendería por razones de familia, cabeza de india peruano. Precio excepcional: cuatro libras."

Un periodista, a quien interesó el anuncio, fué a visitar al vendedor de la cabeza, mister Penning, de Wimbledon, el cual confesó al periodista que se desprendía con gran pesar suyo de esa reliquia porque su esposa le había puesto en la alternativa de optar entre ella o la cabeza de indio.

Una de Lehar y otra de Charlot

Al célebre compositor Franz Lehar no le convencía, naturalmente, la música de jazz, y mucho menos su auge arrollador. En cierta ocasión recibió la visita del popular músico norteamericano Gershwin, quien luego de decirle que desconocía el contrapunto y casi la orquestación, añadió:

—Maestro, he de confesarle también que no tengo idea de lo que es una composición sistemática; así es que he pensado que usted me podría dar alguna clase. Gano muchísimo dinero y le pagará todo lo que me pida.

Franz Lehar quiso conocer algo importante:

—¿Cuánto ha ganado usted en el pasado año?

—Más de 300.000 dólares —repuso Gershwin.

Y el célebre autor de "La viuda alegre" añadió, con sutil ironía:

—Entonces, le propongo que me dé usted lecciones a mí.

LA DE CHARLOT

Se hallaba Charlie Chaplin en la conferencia preparatoria de una película. Una mosca pertinaz la había tomado con él, no cesando de bordonear en torno suyo. Charlot pidió un matamoscas y armado de este utensilio se dispuso a darle caza. Por tres veces bajó el arma y el insecto logró esquivar el golpe.

Al fin, hallándose posada la mosca sobre una mesa, Chaplin se preparó a darle caza a golpe seguro. Tomó sus disposiciones, y, de pronto, en vez de sacudir violentamente con el utensilio, lo descendió suavemente, dejando que la presa se escapara.

—Pero, hombre —exclamó indignado otro actor—, ¿por qué no ha aplastado a ese inmundo bicho?

—No era la misma mosca —repuso Charlot dulcemente.

Lo importante, sobrevivir

Los italianos crearon una frase turística que tuvo su éxito y que luego otras naciones trataron de hacer suya; pero los que llevaron el gato al agua en esto de la frase consagrada fueron los napolitanos, que conste. Ellos dicen: "Ver Nápoles, y después morir." Bien, vamos a aceptarles la cosa. Pero no me dirán que, como frase y como otras muchas cuestiones más, es mejor la que se le ha ocurrido al vicepresidente del Consejo y secretario general del partido comunista húngaro, camarada Rakosi.

Rakosi no había dado nunca pruebas de ser muy inteligente, a pesar de los cargos que ocupa. Y en cuanto a frases consagradas, hechas, o con cierto acierto, no tenía para sus discursos más que las que había exportado hasta la saciedad el partido comunista ruso, que por cierto están ya todas muy gastadas. Sin embargo, un viajecito a Moscú despertó la fantasía, la inteligencia del camarada Rakosi. Nuestro hombre, a su regreso del paraíso soviético, confesó en la intimidad a su amigo Reavi, ministro de Educación Popular, que le había obsequiado con esta delicada pregunta:

—¿Qué tal lo has pasado en el viaje? ¿Es aquello tan bonito y tan cautivador como dicen?

—Pues verás, camarada Reavi: como cautivador..., te cautivan al menor descuido... Pero he observado y reflexionado mucho sobre este punto. Los burgueses dicen, haciéndose eco de los italianos: "Ver Nápoles, y morir." Nosotros, los comunistas, podemos decir con más razón. "Ver Moscú, y luego sobrevivir..." Si nos dejan...

Ante todo, la sensibilidad

Ocurrió en un acto solemnísimo, tan solemne que para premiar con la medalla de bronce a unos viejos funcionarios del departamento ministerial, el propio ministro francés de Hacienda impuso las condecoraciones. Cuando le llegó el turno al último de los galardonados, éste hizo un gesto de dolor y luego exhaló un quejido:

—Me ha hecho usted daño, señor ministro.

Imagínense la cara que pondría el alto gobernante. Un funcionario del Ministerio llamó al orden al que así protestaba, pero éste, a quien el pinchazo seguía doliéndole lo suyo, no se dió por vencido y le largó esta acusación al asombrado ministro:

—Le aseguro a usted que ha estado a punto de prenderme la medalla en la piel. Creo que debo tenerla sangrando. El señor ministro, por su bien y el de los demás, debería entrenarse un poco para estas tareas.

Un aprovechado

La señora del presidente de la República Francesa recibió, hace unos días, la siguiente carta: "Señora presidenta: Yo me casé con una viuda de guerra. Su marido había muerto en campaña. Ella ha fallecido hace un mes. Quisiera saber los derechos que pueda tener yo a pensiones y auxilios como descendiente de víctimas de guerra".

Y después de escribir esta carta y de enviarla al Palacio Nacional, se quedó el hombre tan fresco.

Taurinas

Los precios de la corrida de la Prensa

Treinta por ciento de rebaja en los precios habituales

Antes de dar cuenta detallada de los precios que se han fijado para la gran corrida de la Prensa valenciana, anunciamos a nuestros lectores que los periodistas han conseguido unos precios verdaderamente sensacionales. Se ha hecho una rebaja en los precios que rigen habitualmente en Valencia que asciende al treinta por ciento. De forma, que bien puede decirse que para la vorrida de la Prensa las localidades no podrán ser más económicas.

La Asociación de la Prensa ha podido tomar esta determinación después de valorar minuciosamente todas las ventajas que viene obteniendo por parte de organismos y entidades, así como por parte también de toreros y cuantos elementos componen una corrida de toros. Y ha querido compartir estas ventajas con el público valenciano aficionado a nuestra fiesta.

Este es el primer éxito de los perfiodistas valencianos, sobre todo si se tiene en cuenta el presupuesto de un espectáculo taurino de esta categoría, que habitualmente sobrepasa la cifra de las seiscientas mil pesetas.

Además hay que considerar que si bien la plaza valenciana tiene un aforo sobre el papel de 17.000 localidades, en realidad apenas supera las 14.000, dado que la empresa concede por costumbre más de 3.000 pases de favor, que también en esta ocasión se trata por todos los medios de respetar.

—¡Y ahora no me negará usted!...
—Es por coquetería; así hace más bonito...

Hombres de hace doscientos siglos en las selvas amazónicas

El pétreo mensaje de la Gran Pirámide

Dentro de un año «estallará» la paz

Un actor cinematográfico americano ha organizado una expedición para buscar la Atlántida; dos hombres se han hecho a la mar a bordo de una frágil embarcación —"L'Hérétique"— para estudiar la vida del náufrago; un profesor ha hecho sorprendentes manifestaciones sobre el secreto de los pirámides egipcias; una expedición francesa ha conocido en América hombres que viven en la edad de piedra... Este sumario podría prolongarse con otras noticias que sintetizan los impulsos de quienes ponen todo su esfuerzo en alejarse de un mundo en el que la psicosis bélica pone en tensión los nervios y enrarece un ambiente en el que las relaciones humanas son menos cordiales que antes de la bomba atómica.

Me limitaré a incluir en este reportaje un resumen de lo que han narrado cuatro hombres blancos después de haber hecho un curiosísimo viaje a la prehistoria y lo que han leído los egiptólogos sobre las piedras de las pirámides, en las que se predice nada menos que el "estallido de la paz en 1953!

Hombres de la Edad de Piedra, en el siglo XX

Alain Gheerbbrant acaba de recopilar en un libro las extraordinarias aventuras que compartió con Luis Sáenz.

Pierre Gaisseau y Jean Fichter, salieron de Venezuela y remontar el Orinoco hasta la famosa zona desconocida que en los mapas aparece cubierta con una blanca mancha. Los cuatro exploradores, que viajaban sin arma alguna, después de realizar grandes esfuerzos, convencieron a los indios de la finalidad pacífica de su visita. Las tribus más salvajes y crueles se dejaron fotografiar y los brujos les autorizaron para que grabaran en disco los cantos sagrados. Así fué como se captó para nuestro mundo la interesante reacción de los hombres de la edad de piedra ante una cámara cinematográfica y un micrófono.

Los expedicionarios visitaron, en primer lugar, a los Piaroas, a los que hallaron en plena celebración de sus ceremonias anuales para proclamar a los nuevos miembros de la tribu. Los jóvenes son sometidos a la tortura de tener que soportar en su cuerpo los aguijonazos de las gigantescas hormigas rojas, y si resisten la prueba son considerados hombres. Esta ceremonia está precedida por otra, celebrada por la noche, durante la cual merodean alrededor de las chozas unos individuos que hacen sonar los más extraños instrumentos músicos. Las mujeres no pueden salir de las cabañas durante la celebración de lo que ellas consideran un diálogo entre los hombres y los espíritus.

El «jazz» no es música de salvajes

Un día, los exploradores conocieron la reacción de estos hombres salvajes ante la música de nuestro mundo. Los indios escucharon sucesivamente discos de Wágner, Ravel, Strawinski, Armtrongs... A los hombres de la selva no les gusta las marchas militares, ni el jazz, y su desagrado lo exteriorizaron claramente. Sin embargo, en la improvisada sala de conciertos se registró una extraña reacción entre el auditorio cuando sonaron las notas de la XXVI sinfonía de Mozart y los hombres de otro mundo cerraron los ojos y escucharon religiosamente, en actitud extática.

Después de abandonar esta tribu, en la que se rinde culto al Sol, los expedicionarios siguieron remontando las aguas del Orinoco para entrar en contacto con los Guaharibos, considerados como salvajes por los Maquiritares... Lo cierto, es que los Guaharibos no han inventado aún, como sus lejanos vecinos, los instrumentos

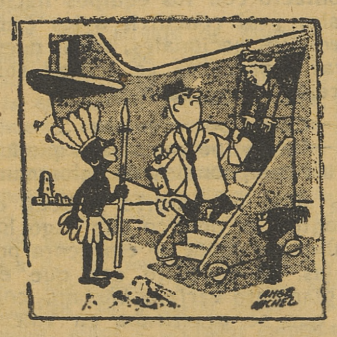

de piedra tallada y utilizan únicamente la madera y los huesos. Son individuos de escasa talla —1 50 mts.— y la primera sorpresa que les produjo la llegada de los blancos exploradores, fué contemplar sus barbas, ya que estos no se habían afeitado desde hacía varios días. Estos enanos prehistóricos pasan la mayor parte de su existencia tendidos en una hamaca y aceptan lo que la Naturaleza les ofrece como alimentos. Su gran vicio constituye el tabaco verde que mascan en todo momento. Contrariamente a lo que podría creerse, sus ceremonias tienen un simbolismo extraordinariamente complicado y tienen además sus ideas sobre su propio origen. Es curioso, pero coinciden con Darwin y se creen descendientes de los monos... Sus mujeres nutren indistintamente a los niños y a los perritos, como en los tiempos en que los hombres y los animales vivían en perfecta armonía.

Esta es una visión panorámica de la vida de unos hombres que siguen viviendo como hace veinte mil años, pero lo que no se ha conseguido ha sido hallar la respuesta a esta pregunta: ¿Por qué no han inventado nada estos hombres desde hace centenares de siglos? ¿Por qué han quedado en nuestra infancia, cuyos juegos conocen y practican con rara habilidad? Son preguntas que ningún etnólogo ha contestado hoy.

En los párrafos precedentes he expuesto lo que han dicho unos hombres que han leído en la prehistoria viva. A continuación recojo las declaraciones del doctor Charles Nouret, que ha leído en la piedra la historia de ayer, la vida de hoy y, según algunos, la de mañana. Después de muchos años de investigación los egiptólogos han contestado a algunas de las preguntas que sugiere la Gran Pirámide: el monumento tiene un sentido. Su estructura, sus dimensiones, sus piedras incluso, constituyen un mensaje de la historia para la posteridad.

Desde el siglo XVIII se sabe que las dimensiones de la base corresponden exactamente al número de días que tiene el año. Se halla en aquellas piedras asimismo el valor Pi (3,1416); la distancia del sol a la tierra; el diámetro polar terrestre y otros muchos datos. Se deduce del examen de los mismos, que los constructores del monumento, erigido en el año 3733 antes de Jesucristo, debían poseer unos conocimientos de astronomía por lo menos equivalentes a la de los sabios contemporáneos.

Aunque reconocen los egiptólogos que la pirámide puede haber tenido distintas finalidades, coinciden todos en que constituyen un mensaje pétreo de innegable interés para nuestra generación, particularmente para Inglaterra. Todos los cálculos hechos sobre la pirámide, de seis millones de toneladas de peso, se han realizado gracias a la extraña coincidencia entre las medidas inglesas actuales y las egipcias del tiempo del rey Cheopa.

El orden de las fechas dadas por los egiptólogos como preliminares para llegar a la era de paz universal, son los siguientes: 16 de marzo de 1936 16 de septiembre de 1936, 3 de marzo de 1945, 18 de febrero de 1946, y, por último, 20 de agosto de 1953.

Durante esos 17 años, la pirámide predice disturbios y guerras, especialmente en el Próximo Oriente. Pero, "ah!, en 1953 empezará el periodo de la reconstrucción y de la paz que se prolongará hasta el 2001, en que los constructores de Cheopa entran en la zona del silencio. De qué forma se cumplirán las predicciones, sólo el tiempo lo dirá.

Y esta es la síntesis de dos "visitas" hechas por los hombres de hoy a los de ayer.

Marcel CARTIER

POLITICA INTERIOR DE EGIPTO

Al dar su golpe de Estado, el general Neguib, afirmó que no tenía ambiciones políticas y que el Ejército se retiraría a sus cuarteles, una vez hecha la "limpieza" del país. E intentó hacer el difícil experimento de la coexistencia de dos poderes, nombrando un presidente del Consejo. Pero no era difícil prever que, por muy de acuerdo que dijeran estar, se había de producir roces entre el poder civil y el militar, y, en efecto, esa dualidad ha conducido al conflicto actual entre Neguib y el primer ministro, Ali Maher.

Además, este conflicto está complicado por otros muchos factores. En primer lugar, está el Wafd. Este partido, el más importante de Egipto, bajo la monarquía de Faruk, teme perder su popularidad, si se hacen las reformas sin contar con él, y a veces contra él. Como además le alcanzan las acusaciones de corrupción, si se deja depurar por mandato de Neguib, dará la razón a esas acusaciones y perderá su popularidad. Precisamente dos de aquellos que el Ejército quisiera ver desaparecer de la vida política egipcia, son nada menos que el presidente y el secretario general del partido. Al principio, éstos, que estaban en el extranjero, se apresuraron a volver al país, creyendo recoger los frutos del golpe de Estado, pero bien pronto se encargó de desengañarles el Ejército. Y desde entonces practican una sorda oposición.

Por otra parte, Neguib, más que dueño absoluto de la situación, no es más que el presidente de una junta militar, formada por jóvenes tenientes coroneles y coroneles, que son los que habían preparado el golpe de Estado, y recurrieron al general, en razón de la popularidad y honestidad de éste. Pero varias veces le han impuesto sus opiniones. Y estos jóvenes jefes, quisieran que el Wafd, o desapareciera, o pasara bajo el mando de jóvenes políticos no contaminados.

El conflicto actual entre el Ejército y el primer ministro, nace del proyecto de reforma agraria. Hace poco, Ali Maher, pronunció un discurso, que era muy esperado, porque había de anunciar un plan de reformas. Este discurso decepcionó al Ejército, que estimó era demasiado vago y lleno de generalidades. Entonces, Neguib, fué a visitarle y le entregó el proyecto radical de reforma agraria para su aplicación inmediata. Ali Maher, prometió aplicarlo, pero ahora parece que se ha vuelto atrás y se habla de su sustitución como primer ministro, por el presidente del Consejo de Estado.

Lo cierto, es que esta dualidad de poderes es muy difícil de mantener, y que uno de ellos ha de afirmarse como superior. Neguib y sus compañeros, si de verdad no tienen aspiraciones políticas, debían haber implantado por sí mismos las reformas y depuraciones que estimaran necesarias, y, sólo entonces, haber entregado el poder a los políticos.

JUAN SOLER

Ayúdenos a darle antes su conferencia interurbana

Si está usted esperando una conferencia que tiene pedida y ha de ausentarse de su oficina o domicilio, avise al «Servicio de Conferencias» para indicarle el número de teléfono donde se le puede llamar. Así no resultará que su teléfono **no contesta** cuando establezcamos su conferencia.

3 P

Le agradecemos de antemano su amable cooperación.

COMPAÑIA TELEFONICA NACIONAL DE ESPAÑA

Los Deportes

El equipo de balonmano del S. E. U. de Medicina sale para Alemania el día 3

Inaugurarán el estadio "Universidad" de Damstardt capaz para 20.000 espectadores

Desde hacia bastante tiempo se hablaba de la posible jira por Alemania de un equipo de balonmano, valenciano. Vencidas las dificultades más inmediatas, se dió como fecha de partida el próximo dia 3 de septiembre. Para dar detalles de la excursión, nos hemos entrevistado con el delegado del Club S. E. U. de Medicina, que es el equipo encargado de representar a Valencia en dicha jira por tierras germanas que, como veremos, se amplía hasta Francia. Encontramos a Julián Espinosa Iborra ("Chuco") en el Estadio Universitario empeñado en un partido de entrenamiento, actuando de equipo entrenador el San Andrés. Cuando termina el partido, es nuestra ocasión...

Equipo de balonmano del S. E. U. de Medicina, que se desplaza a Alemania para realizar una jira deportiva

—Amigo Chuco, ¿quieres contarme algo sobre vuestra próxima jira?

—A tu disposición. Pregunta lo que desees saber.

—Vamos a ver. ¿Se ha dado alguna vez en la historia del balonmano valenciano el caso de que un equipo traspasase las fronteras en jira deportiva?

—Nunca. Desde Valencia todavía no salió ningún equipo de este deporte al extranjero.

—¿Zona alemana en que jugaréis?

—La ribera del Rhin y, a nuestro regreso, en Francia.

—¿Costea gastos?

—El S. E. U., que ha querido premiar el haber sido este año campeones universitarios, haciendo intercambio con el equipo de la Universidad de Damstardt.

—Entonces, ¿en esta temporada, sois vosotros los invitados de este equipo?

—Exacto. Vamos, además, con el fin de inaugurar el estadio de dicha Universidad. Aunque este año los valencianos que hayan visto un partido de balonmano en Valencia les sea difícil de creer, tiene una capacidad aproximada de 20.000 espectadores y cuya cancha se piensa dedicar al balonmano especialmente y como pista de atletismo en segundo término.

—Compara el balonmano en Alemania con un deporte español.

—Se puede comparar, según mis referencias, al futbol en España.

—¿Sabéis si será difícil llenar el estadio de público el día de la inauguración?

—El lleno es seguro.

—¿Cuánto tiempo permaneceréis?

—Veinte días.

—Además de Damstardt, ¿en qué localidades actuaréis?

—Tras jugar este partido, jugaremos en Friburgo, Kalsrhue, Francfort, Saarrbruccken y, ya de vuelta, en Lyon y Paris.

—¿Podéis contar con todo el equipo que se proclamó campeón regional?

—A todos les ha ilusionado mucho la salida al extranjero y no nos ha sido dificil llevárnoslos.

—¿Esperanzas de "imponerse"?

—En Alemania, ningúna. Pondremos toda nuestra voluntad y energías en juego, pero no creo que en Alemania ganemos. Es nuestro fin primordial aprender y conseguir algo más que lo que somos en el balonmano. A nuestro regreso, si creo que podremos hacer algo con los equipos franceses.

A continuación me da la lista de los jugadores que se desplazan y que transcribo: Bonete y Aparicio, porteros; Moreno, Espinosa y Bas, defensas; Martinez Orero y Forcada, medios; y Ponce, Schellert, Drescher, Añón, Bernat y Aznar, delanteros.

CORTA HISTORIA DEL S. E. U. DE MEDICINA

Chuco me cuenta la corta historia de este equipo de galenos.

—Cuando estábamos estudiando primero de Medicina se nos ocurrió a unos cuantos compañeros, formar el equipo, por el año 46, presentando la primera alineación: Gil, López Rosat, Bas; Sanchiz Escriche, Forcada, Espinosa, Longás, Schellert, Aznar, Iranzo y Gómez. Hemos sido campeones regionales tres veces y este año campeones nacionales universitarios, tras jugar una dificil final en Madrid contra Barcelona.

RINCON OSCURO DEL BALONMANO

Hablemos del balonmano en Valencia.

—¿Qué lugar ocupa el balonmano valenciano en España?

—A una distancia considerable de Madrid y Barcelona. En dichas capitales se protege al deporte modesto, mientras en Valencia está casi completamente abandonado. Las sociedades potentes y, principalmente las futbolísticas, debian preocuparse más de proteger a estos deportes.

—¿Aquí se encuentra todo el mal?

—Ahí está el punto de origen. De ello viene el que no tengamos en Valencia ningún equipo que cuente con entrenador. En Madrid se han organizado unos cursillos para entrenadores y todos los equipos federados son regidos por la autoridad del entrenador aprobado en dichos cursillos. Otra causa es la falta de contacto con los equipos nacionales y al concurrir a los campeonatos nacionales, todas nuestras esperanzas se tornan sorpresas desagradables.

—Como por ejemplo...

—Un equipo valenciano que fué a los campeonatos de balonmano de siete en Madrid y llenó el frontón de público que pagó localidades hasta de cincuenta pesetas, se encontró con que el reglamento variaba bastante con el que se practicaba en Valencia. Claro, que, esto se debió también a que apenas hacia un mes que aquí se jugaba a la nueva modalidad.

PUNTO FINAL ESPERANZADOR

—¿Tieñes alguna esperanza de que guste el balonmano en Valencia?

—Con la modalidad de siete, se puede llegar a interesar al público. Al reducir el terreno de juego e impidiendo con su reglamento la retención de la pelota a más de un salto, se hace el juego muy rápido y vistoso. Será como el baloncesto, pero con el aliciente de que las jugadas terminarán en el tiro de portería que se puede hacer más interesante que el tiro a cesto.

Deseándole que tengan mucha suerte en su jira por tierras germanas y francesas, nos despedimos de Chuco, que, al final, nos enteramos de que no le gusta que le llamen por su apodo.

CARLOS

BOXEO PLAZA TOROS

HOY, JUEVES

A las ONCE noche

FORMIDABLE VELADA

REAPARICION DEL IDOLO DE PINEDO

Bautista NAVARRO

Orden del programa:

1.° Seis asaltos. Ligeros
SALCEDO
contra el catalán
MENDIOLA

2.° Seis asaltos. Medios
HERNANDEZ
contra
ALBORS

3.° Ocho asaltos. Plumas
ANTONIO RUIZ
contra el catalán
CERVELLO

4.° Seis asaltos. Medios
Bautista NAVARRO
contra el catalán
MARTINEZ

PISTA, 10; GENERAL, 7; SEÑORAS, 2.

Mañana, las finales

De los campeonatos de Levante

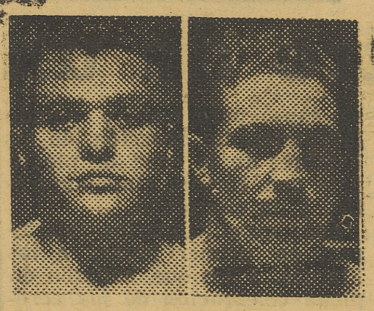

PELECHANO — SOSPEDRA

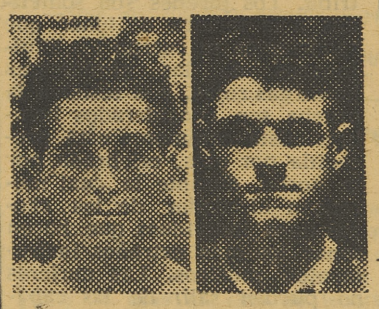

GENOVES — RIDAURA

He aquí cuatro figuras de las finales de los Campeonatos de Levante amateurs que se disputarán mañana en la Plaza de Toros

A causa de la intensa lluvia de ayer tarde, no pudieron celebrarse las finales de los Campeonatos de Levante de Boexo Aficionado.

La reunión se celebrará mañana viernes, por la tarde, con el mismo programa ;es decir, con los nueve combates que constituyen las finales en todas las categorias, a excepción de la del peso fuerte, en que ha sido proclamado campeón Chaqués.

Guzmán Zamorano, presidente de la Federación Valenciana de Futbol

El nombramiento lo acordó ayer el Consejo Nacional de Deportes

San Sebastián, 28. — Entre los acuerdos adoptados por el Consejo Nacional de Dports, en su reunión de ayer, figura el nombramiento de don Guzmán Zamorano Ruiz como presidente de la Federación Valenciana de Futbol.—Alfil.

* * *

N. de la R. — Un querido compañero en las tareas profesionales, Guzmán Zamorano, ha sido nombrado presidente de la Federación Valenciana de Futbol en sustitución de don Rafael Laborde Bois, que presentó la dimisión hace unas semanas. La designación nos satisface ampliamente por recaer en un compañero de acreditada afición al deporte en general y particularmente al futbol, al que ha servido con lealtal y alteza de miras desde la tribuna periodistica.

En Guzmán Zamorano es antiguo su apego al deporte. Excelente jugador de tenis, magnífico tirador, numerosas veces hemos tenido que destacar sus éxitos en esta última especialidad. Ahora viene a regir nuestro máximo organismo futbolístico limpio de prejuicios, con espíritu abierto y conociendo expertamente los problemas del popular deporte. Hemos de considerar, pues, que la Federación Valenciana de Futbol va a tener un buen presidente, capaz de realizar la inmensa tarea que desde ella se puede llevar a cabo.

Le anticipamos a Zamorano nuestra confianza y le expresamos nuestra sincera felicitación por el acertado nombramiento de que ha sido objeto.

Antonio Ruiz sustituye a Tamarit, enfermo

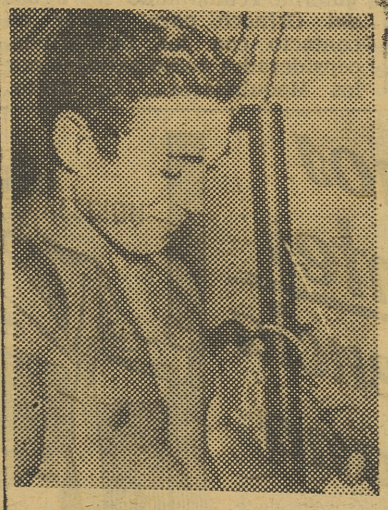

BAUTISTA NAVARRO

HERNANDEZ

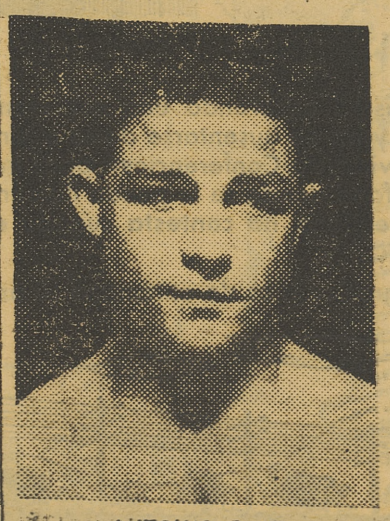

ANTONIO RUIZ

Un cambio en la velada de esta noche. Antonio Ruiz sustituye a Tamarit, que ha sufrido una indisposición y según dictamen facultativo no está en condiciones de actuar. Así, pues, será Antonio Ruiz, el combativo y batallador Antono Ruiz, el que se enfrentará con el catalán Cervelló. El programa no sufre merma con el cambio y queda en el mismo tono en que estaba planteado: propicio a luchas pródigas y emocionantes, a fuertes peleas, dadas las características de los contendientes. Ahí está Bautista Navarro, ese fajador de Pinedo, enfrentado al batallador Martínez; Antonio Ruiz, de boxeo dinámico y brillante, frente al destacado valor catalán Cervelló; el resistente Albors frente a Hernández, y Salcedo, el prometedor púgil del Tremolar, ante el catalán Mendiola

La CAMARA y el TELÓN

MEDIO SIGLO LARGO DE CINE ESPAÑOL

III

LOS HOMBRES DE ZARAGOZA

Don Eduardo Jimeno y su hijo, que también se llama Eduardo, procedían de Zaragoza, pero tenían su residencia habitual en Madrid, donde eran dueños de un barracón de figuras de cera en la Glorieta de Bilbao; otros más poseían en diversas capitales españolas, y también solían recorrer las ferias principales con una instalación ambulante de este género.

En mayo de 1896, la curiosidad llevó a los Jimeno a las exhibiciones del Cinematógrafo Lumière en la Carrera de San Jerónimo. En realidad, más que al padre atraía el espectáculo de las vistas en movimiento al hijo, que era buen fotógrafo de afición y que deseaba comprobar por sí mismo la maravilla de las fotografías animadas, de las que había leído grandes elogios en revistas extranjeras. Pero si al hijo le interesó poderosamente el aspecto científico de las proyecciones, el padre vió en ellas un elemento valiosísimo para sus excursiones por las ferias. A los pocos días, los dos Jimeno marchaban a París dispuestos a adquirir una de aquellas increíbles cámaras Lumière.

Todavía no se habían decidido los inventores y fabricantes a vender sus aparatos; pero por doquier surgían los imitadores y uno de ellos tuvo habilidad bastante para colocar su lamentable mercancía a los crédulos españoles que pagaron quince mil francos por una máquina que funcionaba con un ruido ensordecedor, daba una proyección muy defectuosa e insegura y rompía las películas con una frecuencia tanto más aterradora cuanto que en pocos días se agotó el frasquito de líquido para pegarlas que fué entregado a los compradores.

Cuando Jimeno padre se cansó de enviar cartas y telegramas al vendedor del aparato, sin obtener respuesta, se resignó filosóficamente a perder el dinero empleado en tan infortunada adquisición, pero se afirmó en su deseo de poseer un auténtico cinematógrafo Lumière. Y emprendió un nuevo viaje, esta vez no a París, sino a Lyon, a los laboratorios de los inventores. Su llegada fué oportuna, pues ya el cinematógrafo estaba en venta y pudo adquirir uno de los primeros ejemplares, con una veintena de películas y los accesorios necesarios para el buen funcionamiento; todo ello por sólo 2.500 francos, o sea la sexta parte de lo que costó la falsificación que no servía para nada.

El cinematógrafo propiedad de los Jimeno funcionó por vez primera en Burgos, de donde pasó a Bilbao, y de allí a Santander; en seguida fué exhibido en Zaragoza. Hay un dato curiosísimo acerca del concepto que las autoridades de la época tenían de la sorprendente novedad; en el oficio con que el gobernador de Bilbao autorizaba a Eduardo Jimeno a proyectar películas con el misterioso cinematógrafo, se advertía que "el artefacto traído del extranjero" podría ser retirado "en caso de que produzca algún acontecimiento lamentable". Claro que este criterio no puede extrañar a nadie; recuérdese que, año y pico después, las autoridades norteamericanas prohibieron terminantemente, ante el temor de tremebundas consecuencias, que se acercasen las cámaras tomavistas, no extranjeras, sino de fabricación nacional, a las zonas de guerra durante el conflicto con España.

Jimeno padre llevaba la parte administrativa de las exhibiciones, en tanto que su hijo manejaba el aparato. En esta tarea se le ocurrió introducir alguna novedad, tal como proyectar al revés ciertas películas, con lo que obtuvo un éxito de risa verdaderamente enorme.

En sus andanzas para presentar el cinematógrafo en diversas capitales de la nación, los Jimeno llegaron a Zaragoza en la primavera de 1897. Allí tenían parientes y amigos que les facilitaron mucho la propaganda para la exhibición en su propia tierra. El trabajo, pues, era mucho menor en Zaragoza que lo fué en todas las ciudades hasta entonces recorridas, en las que se obtenían, eso sí, beneficios considerables, aunque con una labor intensa. En la ciudad del Ebro se iniciaban unos días de descanso.

Pero a Eduardo Jimeno, hijo, este descanso iba a permitirle entregarse a su afición predilecta, o sea la fotografía. Y puesto que la cámara Lumière permitía la impresión lo mismo que la proyección de películas, ¿por qué no ensayar sus aptitudes para la fotografía en movimientos?

Dispuesto a aprovechar bien el tiempo, Jimeno se apresuró a escribir a la fábrica de Lyon para que le enviasen sin tardanza unos rollos de película negativa. En cuanto la recibió, bien impuesto en las instrucciones para el conveniente manejo de la cámara, se lanzó a la calle con la ilusión de hacer sus primeras armas en este nuevo oficio. Precisamente entonces había un tema castrense de cierto atractivo espectacular: las maniobras que realizaban los pontoneros de el Ebro. Jimeno emplazó su tomavistas e impresionó los dieciséis metros y medio de negativo que podía cargar el pequeño dispositivo especial. Lleno de ilusión volvió a su casa y reveló la cinta; al día siguiente, a la luz del sol, según la norma de la época, obtuvo el positivo, que proyectó inmediatamente y que le defraudó mucho. No es que fuese del todo mala su primera tentativa, pero la encontró un tanto oscura, por no haber acertado a relacionar con la debida precisión la luz ambiente y el diafragma del aparato; guiado con exceso por su soltura en la fotografía fija, no había tenido en cuenta que la fotografía animada se desarrollaba con rapidez superior, a razón de dieciséis imágenes por segundo.

Aquel film, el primero que manos españolas obtenían en España, tuvo muy reducida difusión, pues a su autor no le complacía exhibirlo. Pero sirvió, eso sí, para que el segundo fuese perfecto; tan perfecto como los mejores que por los mismos días lograban otros técnicos, más experimentados que Jimeno, en diversos países del mundo.

Esta segunda película de Jimeno es la que puede y debe considerarse como nacimiento cierto de la cinematografía española. He aquí su título bien claro: "Salida de la misa de doce del Pilar de Zaragoza".

Era precisamente un domingo y un inmenso gentío salía del templo. El joven operador consiguió instalar su cámara sin que el público se diera cuenta de tan extraña acción, y pudo impresionar tranquilamente la película captando todos los detalles del sencillo acontecimiento de la vida provinciana, harto solemne en sí mismo para que detalle de ninguna especie pudiera enriquecerlo. Con esta salida inicial del cine español se fijaba en el celuloide un testimonio importantísimo de sensibilidad nacional: la fe religiosa, y justamente en el lugar que con justicia se ha llamado Santuario de la Raza.

Cuando el film se proyectó produjo asombro. Los espectadores veían retratados, moviéndose con una pasmosa sensación de vida, a amigos, a parientes, incluso a sí mismo. Ante el local en que se exhibía el cinematógrafo había colas interminables, pues todos querían verse, o ver a las personas conocidas. Y al domingo siguiente, puede decirse que toda la población de Zaragoza se apretujó ante el templo del Pilar, confiando en que otra vez la máquina prodigiosa estaría allí para impresionar la salida de la misa de doce. Jimeno tuvo el buen sentido de no llevar ese día su cámara; se limitó a perderse entre el público, oyendo comentarios que halagaban a su legítima vanidad de buen calibrador de la vanidad humana.

Pero este triunfo de Eduardo Jimeno, hijo, no tuvo continuación. Desde entonces se consagró a la explotación cinematográfica, primero, como colaborador principalísimo de su padre; luego solo hasta su fallecimiento en 1947; fundó el Palacio de Proyecciones, uno de los primeros cines de Madrid; ostentó con orgullo el decanato de los empresarios españoles y fué maestro de muchos. Sin embargo, su historial como productor, autor y operador empieza y termina en Zaragoza en 1897; si alguna película impresionó después, tuvo sólo carácter familiar y no llegó nunca al público.

El puesto de fundador de la producción nacional, por él mantenida durante mucho tiempo, corresponde a un catalán: a Fructuoso Gelabert.

CARLOS FERNANDEZ CUENCA

El cine español, en Venecia

La XIII Bienal Cinematográfica de Venecia está a punto de comenzar Y España —como viene sucediendo ya varios años— estará allí representada por distintos y destacados elementos. Algunos han salido ya para la ciudad de los canales. Otros lo harán en breve.

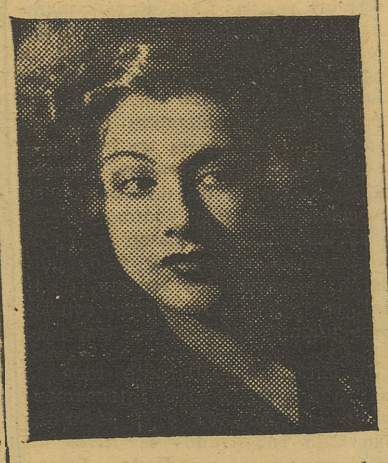

El primero que hizo sus maletas —¡cómo no!— es Cesáreo González, el número uno de los entusiastas de esta clase de certámenes. Y junto a él han salido ya José Luis Sáenz de Heredia, que va a presentar su película titulada "Los ojos dejan huella", y Antonio Vilar, destacadísimo intérprete del film "El Judas".

Amparito Rivelles, nuestra guapísima paisana, lleva la representación femenina. Representación, como ustedes pueden ver, muy bien seleccionada. Pero, además, entre otras artistas, están invitadas Carmen Sevilla y Ana Esmeralda, cuya asistencia, muy probable, dependerá de sus actuales ocupaciones cinematográficas. ¡Menudo lío armará el trío en el ambiente cosmopolita de la Bienal de Venecia...!

LA BIOGRAFIA DE CAROLINA OTERO, AL CINE

Una curiosa anécdota cinematográfica en la que intervino en 1898 la célebre bailarina

Un telegrama de París anuncia que Carolina Otero, la célebre bailarina española, va a intervenir en una película que evocará los momentos culminantes de su vida.

Según ella dice, Carolina Otero, tiene setenta y dos años de edad; pero según sus biógrafos más documentados, son en realidad ochenta y cuatro años los que pesa sobre las espaldas de esta gallega, nacida en un pueblecito de la provincia de Pontevedra y que desde 1895 hasta 1914 fué una de las estrellas más rutilantes en los music-halls principales de todo el mundo.

Al parecer, Carolina Otero sólo se presentará personalmente al principio y al final de la película biográfica que va a hacer, pues en toda la parte relativa a su juventud y a sus triunfos será personificada por una artista no española, aunque sí hija de españoles: Rita Hayworth.

Carolina Otero dice que ésta va a ser su primera aparición en el cine. En sus "Memorias", publicadas hace veintitantos años en París, y en las que hay más fantasía que realidad, no alude para nada a relaciones con el mundo de la pantalla. Y, sin embargo, hay en la vida de la famosa bailarina un episodio auténtico en estrecha relación con el cine; puede afirmarse que nuestra compatriota, en la etapa culminante de su existencia triunfal, ostentó el título de primera estrella del cine ruso.

Esto ocurrió en el año 1898. Acababa de llegar a San Petersburgo un operador francés, Félix Mesguisch, impresionando vistas de paisajes y costumbre por encargo de los hermanos Lumière. En el Aquirium, que era el mejor music-hall de San Petersburgo, rivalizaban dos célebres artistas: la española Carolina Otero y la italiana Lina Cavalieri. En la esplendorosa belleza de sus treinta y dos años, Carolina era exactamente lo que Eduardo Aunós ha dicho al evocarla: "Difícilmente se verá un cuerpo más perfecto sirviendo de soporte a una cabeza más agraciada."

Iba a celebrarse la función de beneficio de Carolina y al empresario del Aquirium se le ocurrió que el operador francés podía impresionar una película de la estrella española para exhibirla como número excepcional del programa.

La propia Carolina dió la idea para el film, un brevísimo film, como entonces lo eran todos. Aparecería ella bailando y, de pronto, como si saliese de entre el público, un oficial ruso se acercaría a Carolina, se despojaría del kepis y del cinturón con la espada, y bailarían juntos para acabar en un abrazo. La idea pareció muy bien al empresario y al operador. Carolina llegó por la mañana al Aquirium acompañada de un joven vestido con el uniforme de los ejércitos del zar. Se impresionó la película, y por la noche, ante una concurrencia tan numerosa como selecta, en la que predominaban los vistosos uniformes y las condecoraciones más altas de la nación, fué proyectada, en tanto que Carolina, detrás de la pantalla, ajustaba a las imágenes su taconeo y sus castañuelas.

Pero de pronto, al aparecer el joven en la pantalla, empezó a oirse un rumor de desagrado, seguido de pitos y de voces. A los pocos minutos, dos agentes de policía detenían al operador francés y le notificaban la orden de expulsión del país.

Pues resultó que el oficial ruso era eso, el auténtico oficial ruso, ayudante de campo del zar. Por complacer a la bailarina, de la que estaba enamorado, se prestó gustosamente a intervenir en la película. Pero esto produjo tan vivo desagrado en los jefes del ejército que asistían a la fiesta, que se apresuraron a notificar lo ocurrido al Ministerio de la Guerra. La película fué confiscada y destruida; al operador le expulsaron y al oficial le metieron sin contemplaciones en un calabozo, por poner en ridículo su uniforme en una actuación histriónica. Sólo Carolina Otero salió bien librada del trance, gracias a sus relaciones de privilegio con las personalidades más influyentes del país.

Así se inició la carrera cinematográfica de Carolina Otero. Una iniciación verdaderamente espectacular y que, de no ser ya famosa, hubiera bastado para dar a conocer su nombre en todas partes.

CARTELERA de ESPECTACULOS

TEATROS

ALKAZAR.—7 y 11: El llenguatje del tabaco y ¡Pare vostè la burra amic!

CINES DE ESTRENO

CAPITOL.—Justicia corsa.
METROPOL.—El Capitán Veneno.
OLYMPIA.—Levando anclas.
REX.—Balas vengadores.
RIALTO. — Refrigerado. El Gallo Giro.

CINES DE SESION CONTINUA

AVENIDA.—Sangre en Castilla y La pareja invisible.
COLISEUM. — Odio en la sombra y El deseo y el amor.
CINEMA FRONTON. — Catalina la Grande y Mares de China.
SUIZO. — El parador del camino y Un día en Nueva York.
TERRAZA IMPERIO.—Uña y carne y Al compás del corazón.
TURIA.—En busca de marido y Furia secreta.
TYRIS.—La primera dama y El ladrón de Venecia.

Plaza de Toros — Próximo domingo, día 31 — A LAS CINCO Y MEDIA

GRAN NOVILLADA

6 NOVILLOS DE DON ARCADIO ALBARRAN

MATADORES

Juan Antonio LADERAS, Manuel CASCALES y Miguel MONTENEGRO

PREFERENCIA, 35 ptas. — GENERAL, 15 ptas. — SEÑORAS Y MILITARES, 10 ptas. — NIÑOS, 5 ptas.

NOTA IMPORTANTE: Las entradas generales serán de libre acceso a las gradas 11 a la 20 del tendido de preferencia y a la totalidad de los lados 1 y 2; 6 y 7; 8, 9, 10, 11 y 12.

LISTA DE ENCARGOS: Mañana, viernes, de cuatro a ocho.
LOCALIDADES Y ENTRADAS: Sábado, de diez a una y de cuatro a ocho.

Jornada
DIARIO DE LA TARDE

ESPIONAJE SOVIETICO EN CANADA

Se envió información secreta sobre defensa a agentes rusos

Montreal, 28.—Espias capacitados en Moscú han transmitido desde Montreal, a agentes rusos, información secreta sobre la industria de defensa, según el "Montreal Gazette". Este diario dice que la información que publica la facilitaron al mismo dos inmigrantes cuyos nombres se conservan secretos para evitar represalias en las personas de sus parientes, que continúan en Polonia y Checoslovaquia. La Real Policia Montada del Canadá se ha negado a comentar la información.

El citado diario dice que los inmigrantes manifestaron que una nueva organización de espionaje, financiada por Embajadas y Consulados de paises satélites de Rusia en el Canadá, se hallan actuando con toda libertad. Los espias entraron en el Canadá después de pasar por Karlsruhe, en Alemania, en donde el servicio de inmigación canadiense tiene una oficina hace ocho meses. Varios empleados de dicha oficina de Karlsruhe fueron despedidos por haberse descubierto un caso de falsificación de visados para la entrada en el Canadá, y entre los lespedidos se encontraba una muchacha que se hallaba en relación con el servicio secreto ruso y que facilitaba la entrada en el Canadá de espias pagados por los soviets.—Efe.

Wáshington, 28. — El general Omar Bradley ,jefe del Estado Mayor Conjunto de las fuerzas armadas norteamericanas, ha regresado de su visita de inspección a Alaska y ha manifestado que las defensas de dicho territorio han mejorado considerablemente. Agregó que la red de radar al continente y que se extiende desde Alaska a Groenlandia, está a punto de quedar terminada y entrará en servicio activo dentro de pocos meses.—

Adelaida (Australia), 28. — El jefe de investigaciones atómicas de la Gran Bretaña, sir John Cockcroft, ha dicho hoy que antes de transcurridos cuatro años existirá una fábrica experimental que produzca energía para usos industriales, partiendo del uranio. Rehuió indicar el lugar en que se asentará la fábrica, y dijo que la Radium Hill —montaña de radio— de Australia, que inspeccionó esta semana, será de gran utilidad como fuente de suministros de uranio, no sólo para Australia, sino también para los Estados Unidos y Gran Bretaña.—Efe.

Record de oratoria ante el micrófono

El contrincante de Mac Arthy hablará veintiséis horas seguidas

Milwaukee (Wisconsin), 28.—Leonard Schmitt, abogado, que intenta derrotar al senador Joseph Mac Arthy, por iWsconsin, ha empezado a hablar anoche y ha prometido solemnemente que no dejará la palabra durante 26 horas. Schmitt se ha lanzado a este agotador marathon de la oratoria en su intento de atraerse a los votantes demócratas de la zona industrial del sudeste de Wisconsin para la elección primaria republicana del 9 de septiembre próximo. Lo que diga Schmitt será radiodifundido por seis de las siete emisoras de Milwaukee y durante dos horas por única estación televisora de la ciudad. Schmitt no abandonará el micrófono ni para comer ni para afeitarse mientras esté hablando.—Efe.

ELOGIO A MAS ARTHY

Milwaukee (Wisconsin), 28.—El ex embajador norteamericano en Polonia, Arthur Blish Lane, que dimitió su cargo a raiz de la segunda guerra mundial, ha declarado que el senador Joseph Mac Arthy es un patriota "que ataca con dureza, pero que ha señalado la traición y las actividades subversivas dentro del Gobierno, sin que le importe el daño que ello puede suponerle .—Efe.

Sentencias de muerte contra los niños

Viena, 28. — Según el periódico patrocinado por los Estados Unidos, "Wiener Kurier", el Parlamento albanés ha promulgado una ley que prevé sentencias de muerte contra los niños. El citado periódico dice que el ministro de Justicia albanés declaró que esta ley era necesaria para suprimir los intentos de derribar al Gobierno. El preámbulo de la ley dice que las personas, desde los 12 años de edad, pueden ser sentenciadas a muerte, por conspirar contra el Estado.—Efe

Zorín sustituirá a Malik en la ONU

Nueva York (Sede de las Naciones Unidas) (Urgente), 28.—El jefe de la delegación soviética en las Naciones Unidas, Jacob Malik, será sustituido en el próximo septiembre por el viceministro soviético de Asuntos Exteriores, Valerian Zorin, según ha revelado un alto funcionario de la Onu.

Agregó el citado funcionario que la delegación rusa habia notificado oficialmente al secretario de las Naciones Unidas la designación de Zorin, pero que las credenciales del nuevo portavoz del Kremlin no se habian recibido todavia. Se recuerda que Zorin fué encargado de supervisar el golpe de estado comunista en Checoslovaquia en 1948.—Efe.

Cuatro londinenses, al Sahara

Van a plantar miles de árboles en el desierto

Londres, 28. — ¿Quiere usted hacer crecer un árbol en el desierto de Sahara? Entonces esté usted en Trafalgar Square, Londres, el martes próximo, a las 15, y traiga un hueso de melocotón. A esa hora cuatro hombres, uno de ellos el fundador de la Sociedad de Amigos de los Arboles, saldrán de la citada plaza de Trafalgar para una expedición de 11.200 kilómetros a través del desierto, con la misión de plantar alli árboles. Aproximadamente una tonelada de semillas de árboles y verduras, principalmente de Francia y España, serán distribuidas durante el viaje.—Efe.

Londres, 28. — Hoy se ha inaugurado aqui la exposición de radio y televisión. En ella se han hecho dos conexiones bastante distanciadas entre si y las personas situadas a cada extremo han podido verse y hablarse al mismo tiempo.

Cuando se descuelga el auricular, la imagen del que lo utiliza aparece en una pantalla, pero cuando la persona que se halla al otro lado hace la misma operación, la imagen se traslada a la pantalla opuesta, y la imagen de esta última persona aparece en la pantalla de la que primeramente descolgó el teléfono. —Efe.

LA ELECCION ES BIEN SENCILLA
O MORILES O MONTILLA
ORIGEN GARANTIZADO POR EL CONSEJO REGULADOR

Diluvio en Peñarroya

Las calles, convertidas en verdaderos ríos

Lluvias torrenciales en diversos puntos de España

Peñarroya, 28.—Desde las cinco de la mañana, una lluvia torrencial cae sobre toda la comarca. Durante una hora, a las nueve de esta mañana, ha caido un verdadero diluvio, rebasando el agua las alcantarillas de las calles, que quedaron convertidas en verdaderos rios. No se tienen noticias de que las precipitaciones hayan originado daños de importancia, pero es de suponer que habrá habido inundaciones en la parte baja de la ciudad. El cielo se encuentra completamente cubierto, indicio de que continuarán las precipitaciones tormentosas. Se han recogido más de treinta litros de agua por metro cuadrado.—Cifra.

León, 28. — Durante la pasada noche ha llovido con insistencia en la ciudad y su comarca. El cielo continúa encapotado, por lo que se prevén más precipitaciones. La temperatura, aunque ha refrescado, es agradable. El tiempo retrasa la recolección de cereales, quetodavia no ha terminado.—Cifra.

LLUVIA TORRENCIAL EN ALMANSA

Almansa, 28. — Durante toda la pasada noche llovió en forma torrencial sobre la población y su término y a las doce de esta mañana, aún el cielo no se habia despejado. Ha sido tal la cantidad de agua caida, que los parajes de San Benito y El Espino quedaron inundados, con considerables perjuicios para las plantaciones de legumbres y hortalizas. El pantano de Almansa el más viejo de los de España, ha experimentado una enorme crecida y se teme que sobrepasen las aguas su embalse. De ocurrir esto, quedarán inundados los terrenos de la antigua laguna, hoy cultivo, con las consiguientes pérdidas.—Cifra.

Daimiel, 28. — Durante toda la madrugada ha llovido intensamente en la población y su término. Han sido registrados 41 litros de agua por metro cuadrado.—Cifra.

INCENDIO EN MORA DE LUNA

León, 28. — Un incendio casual, producido por una punta de cigarro, ha destruido, en el pueblo de Mora de Luna, la casa vivienda propiedad de Santiago González. El fuego se propagó a otros edificios colindantes, en total seis, dedicados a cuadras y pajares, que también quedaron destruidos. No hay que lamentar desgracias personales. Las pérdidas son importantes.—Cifra.

MENOS UVA QUE EL AÑO PASADO EN ALMENDRALEJO

Almendralejo, 28. — La Hermandad de Labradores informa que la cosecha de uva se calcula este año en un 60 por 100 de la del pasado. El grano de la uva parece que se encuentra endurecido. De la cosecha de aceituna es algo corta, pues se ha caido algún fruto. En cuanto a la de cereales, ya recogida, es algo inferior a la del año pasado, pues los granos se mermaron y no dieron el peso.—Cifra.

NUEVO EXTRACTOR DE TRABAJO MECANICO

Manzanares, 28. — Don Ricardo Tercedo Cruz, técnico de una casa aceitera de Mora de Toledo, asegura haber inventado un extractor de trabajo continuo que por su carencia de complicaciones técnico-mecánicas, reducido coste y rendimiento grande, parece que puede resolver un problema interesante de la industria oleicola. El inventor ha hecho construir el extractor en tamaño reducido, aunque suficiente para realizar las pruebas que han demostrado su plena eficacia con toda clase de disolventes y semillas oleaginosas.—Cifra.

ULTIMAS NOTICIAS

Isidro Marín, en Tudela

Tudela, 28. — Procedente de Valencia ha llegado en las primeras horas de la mañana, en automóvil, el matador de toros Isidro Marín, ya que era deseo del diestro terminar su curación al lado de su madre.

La noticia de su llegada corrió rápidamente por la ciudad, y fueron muchos los amigos y aficionados que acudieron a su domicilio para interesarse por el estado de su salud. En vista de ello, el doctor que le atiende ha ordenado que, únicamente, reciba visitas durante dos horas cada día, a fin de que no se perjudique el estado del diestro, cuya herida sigue su curso normal de cicatrización. Por ello, se espera que Isidro Marín podrá abandonar el lecho dentro de ocho días. — Cifra.

Depuración en Egipto

El Cairo, 28. (Urgente). — El Comité de Depuración Gubernamental ha declarado culpable de abuso de autoridad, con fines lucrativos personales, al ex ministro wafdista de Obrás Públicas, Osman Moharran, y ha recomendado acción disciplinaria contra él. Ha sido acusado concretamente Moharran de haber ampliado el sistema de alcantarillado para que su propia casa se beneficiara del proyecto. Esta ampliación costó al Municipio de Alejandria 60.000 libras egipcias.

Mohamed Reafat, ex director municipal, ha sido declarado culpable de complicidad en el mismo caso. — Efe.

La ex reina Narriman puede disponer de sus ropas y efectos personales

El Cairo, 28. — Assila Sadek, madre de la esposa del ex rey Faruk, Narriman, ha sido autorizada para sacar del palacio Abdin, ropas de invierno para su hija y enviárselas a la isla de Capri.

Se espera que sea autorizada asimismo para sacar objetos personales de su hija de los palacios Kubdehn de El Cairo y Monzagahn de Alejandria. No obstante, el Estado no autorizará el envio de joyas. — Efe.

Disolución de la Dieta japonesa

Tokio, 28. — El Gobierno del primer ministro Yoshida, ha disuelto hoy, jueves, la Dieta Nacional japonesa, y ha fijado el 1 de octubre próximo como fecha para las elecciones generales.

La decisión de Yoshida despeja el camino a juicio de los observadores políticos, para que el Japón cuente con un nuevo Gobierno que refleje, por primera vez, la voluntad de la nueva nación independiente.

La medida ha sido dada a conocer por la secretaría del Gobierno, poco después de haberla aprobado éste.

En fuentes bien informadas, se dice que Yoshida obtuvo la aprobación del emperador Hiro Hito para disolver el Parlamento el lunes pasado, cuando le visitó en la villa montañera de Nasu, a 800 millas al norte de Tokio. — Efe.

La cuestión del Marruecos francés

Sede de las Naciones Unidas (Nueva York) 28. — Trece delegaciones árabeasiáticas han acordado patrocinar conjuntamente una revision de la cuestión del Marruecos francés ante la Asamblea General de las Naciones Unidas. No está claro —dice la United Press— si el bloque árabeasiático, que patrocine también la cuestión tunecina, tratará de que la Asamblea General formule recomendaciones terminantes sobre el problema. La carta oficial del citado bloque de paises anunciando al secretario general de las Naciones Unidas la intención de patrocinar la cuestión marroquí, será redactada en la próxima semana.

En un memorándum entregado a los diplomáticos árabeasiáticos durante la reunión, la representacion marroquí afirma que la situación colonial del Marruecos frances no ha cambiado, a pesar de las declaraciones hechas por Francia en las Naciones Unidas el pasado otoño. Se agrega en dicho documento que no han habido negociaciones y la tensión política es más intensa que nunca. Los franceses han introducido pretendidas reformas, cuyo resultado seria la eliminación de los últimos restos de soberania marroquí.

Se dice también que los franceses han violado en Marruecos todos los derechos humanos, incluso el de la libertad religiosa. No hay libertad de palabra, de movimiento y viajes, ni de vindicación.—Efe.

MCD 2022-L5