

La RONDA de Ávila

VIERNES 28 DE OCTUBRE DE 2005

Suplemento de turismo de **Diario de Ávila**



Naturávila, paraíso del ocio

Ávila, mis ojos:
Seis turistas des-
velan los motivos
que les empujan
a visitar la ciudad

► PÁGINA 3

La Agenda,
el camino más
fácil para disfru-
tar de la estancia
en la ciudad

► PÁGINAS 4 Y 5

Ávila Ciudad Patrimonio de la Humanidad

Ayuntamiento de Ávila
Concejalía de Turismo

20 aniversario
1985-2005

AVILA

En pocas palabras

Teléfonos de interés (Ávila capital)

- ▶ **Ayuntamiento de Ávila:** 010. información general. 920 35 40 00; Concejalía de Turismo: 920 35 40 13
- ▶ **Patronato de Turismo:** 920 35 71 26
- ▶ **Centro de Recepción de Visitantes:** 920 22 59 69
- ▶ **Información turística local:** 902 102 121
- ▶ **Turismo rural. Red Casas de Gredos.** Información y reservas: 920 20 62 04; 902 42 41 41. Otros teléfonos: 902 200 190- 920 206 238 121. casasdegredos@diputacionavila.es
- ▶ **Central de Información de Turismo Rural** 902 203 030
- ▶ **Delegación Territorial de Industria, Comercio y Turismo de la Junta de Castilla y León:** 920 35 33 77
- ▶ **Oficina de Turismo Junta de Castilla y León:** 920 21 13 87
- ▶ **Urgencias y emergencias sanitarias:** 112
- ▶ **Hospital Nuestra Señora de Sonsoles:** 920 35 80 00
- ▶ **Hospital Provincial de Ávila:** 920 35 72 00
- ▶ **Centro de Salud 'Ávila Norte':** 920 21 28 43 / Cita previa: 920 25 07 99-920 25 12 99
- ▶ **Centro de Salud 'Ávila Sur':** 920 21 31 63 / Cita previa: 920 25 17 99-920 25 10 99
- ▶ **Centro de Salud 'Ávila Estación':** Cita previa: 920 35 24 18
- ▶ **Bomberos:** 080./ 920 21 10 80 / 920 22 44 50
- ▶ **Protección Civil:** 920 35 52 92
- ▶ **Policía local:** 092 / 920 35 24 24
- ▶ **Cuerpo Nacional de Policía:** 091/ 920 35 39 10
- ▶ **Guardia Civil:** 062/920 22 11 00
- ▶ **Renfe** 920 240 202
- ▶ **Autobuses** 920 220 154
- ▶ **Taxis (24 horas):** 920 35 35 45
- ▶ **Diario de Ávila:** 920 35 18 52. Plaza del Ejército, 8 (sótano). www.diariodeavila.es. / Redaccion@diariodeavila.es.

Webs

- ▶ www.avila.es/Principal: (Ayuntamiento de Ávila).
- ▶ www.avilaturismo.com (Ayuntamiento de Ávila).
- ▶ www.diputacionavila.es (Diputación Provincial de Ávila).
- ▶ www.turismocastillayleon.com (Junta de Castilla y León).
- ▶ www.avilalacasa.com (Central de reservas Ávila la Casa).
- ▶ www.casasdegredos.com (Central de reservas de alojamientos rurales Casas de Gredos).

Alrededores de la capital

- ▶ **Naturávila.** Complejo turístico rural a 3km. de Ávila, por la antigua carretera de Cebreros. www.naturavila.es. 902 28 83 88-920 20 84 27-920 35 20 59
- ▶ **Santuario de Nuestra Señora de Sonsoles.** Ermita de la patrona del Valle Amblés. Tel: 920 22 33 67; autobús los domingos desde la estación de autobuses de Ávila a las 9:30 y regreso a las 10:40 h. Abierto de 8:00 a 20:30 h en verano y de 8:00 a 19:00



- h en invierno.
- ▶ **Parque de El Soto.** Lugar de recreo a las afueras de la capital, en torno al río Adaja. Ruta de árboles y arbustos.
- ▶ **Campo Azávaro.** Ruta señalizada y habilitada para bicicleta y senderismo. Salida desde la AV 500 dirección El Espinar, km. 3.

Las escapadas

- Arenas de San Pedro, capital del Valle del Tiétar
- ▶ **Distancia de la capital:** 81 km. Comarca del Bajo Tiétar.
- ▶ **Ayuntamiento** Pza. Generalísimo, 1. Tel: 920 37 00 05. Correo: arenas@diputacionavila.es
- ▶ **Web** www.ayto-arenas.com
- ▶ **Oficina de turismo** c/ Triste Condesa. Telf: 920 37 23 68.
- Candeleda, donde siempre es primavera
- ▶ **Distancia de la capital:** 101 km. Comarca del Bajo Tiétar.
- ▶ **Ayuntamiento**

- Pza. Mayor, 1. Tel: 920 380 033. Correo: candeleda@diputacionavila.es
- ▶ **Web** www.infocandeleda.com
- ▶ **Oficina de turismo** Tel: 920 38 11 64
- Piedralaves, tierra de higos
- ▶ **Distancia de la capital:** 85 km. Comarca del Alto Tiétar.
- ▶ **Ayuntamiento** Pza. del Dos de Octubre, 1. Tel: 918 665 002. Correo: piedralaves@diputacionavila.es
- ▶ **Web**

- www.pueblos.net/piedra/index.htm
- ▶ **Oficina de turismo** Tel: 918 665 002
- Sotillo de la Adrada, respiro de madrileños
- ▶ **Distancia de la capital:** 85 km. Comarca del Alto Tiétar.
- ▶ **Ayuntamiento** Pza. de la Concordia, 1. Tel: 918 660 976. Correo: sotillo@diputacionavila.es
- ▶ **Web** www.sotillo.net
- ▶ **Oficina de turismo** Tel: 918 660 002

- Guisando, una maravilla
- ▶ **Distancia de la capital:** 80 km. Comarca del Bajo Tiétar.
- ▶ **Ayuntamiento** Pza. de la Constitución s/n. Tel: 920 374001. Correo: guisando@guisando.net
- ▶ **Web** www.guisando.net

- Arévalo, la exquisitez del cochinillo
- ▶ **Distancia de la capital:** 51 km. Comarca de la Moraña y Tierra de Arévalo.
- ▶ **Ayuntamiento** Plaza del Real, 12; Tel: 920 300 001. Correo: arevalo@diputacionavila.es
- ▶ **Web** www.ayuntamietoarevalo.es
- ▶ **Oficina de turismo** Tel: 920 30 16 90

- Madrigal de las Altas Torres, cuna de Isabel la Católica
- ▶ **Distancia de la capital:** 74 km. Comarca de La Moraña.
- ▶ **Ayuntamiento** Pza. de Santa María. Tel: 920 320 001. Correo: madrigal@diputacionavila.es
- ▶ **Web** <http://madrigal-aatt.net/>
- ▶ **Oficina de turismo** Telf: 920 32 00 01; 661 50 26 13.

- Fontiveros, tierra de San Juan de la Cruz
- ▶ **Distancia de la capital:** 47 km. Comarca del La Moraña.
- ▶ **Ayuntamiento** Avda. Concentración Parcelaria, 3 Tel: 920 245 017. Correo: fontiveros@diputacionavila.es
- ▶ **Web** www.diputacionavila.es/municipios/http://inicia.es/de/leuman/fontiveros.htm

- Piedrahíta, lugar de recreo de la Casa de Alba
- ▶ **Distancia de la capital:** 60 km. Comarca Gredos-Piedrahíta-Barco.
- ▶ **Ayuntamiento** Pza. de España, 1. 920 360 001. Correo: piedrahita@diputacionavila.es
- ▶ **Web** www.aytopiedrahita.com/
- ▶ **Oficina de turismo** Tel: 920 36 00 01

- El Barco de Ávila, judía de calidad
- ▶ **Distancia de la capital:** 81 km. Comarca Gredos-Piedrahíta-Barco.
- ▶ **Ayuntamiento** C/ del Arco, 2. Tel: 920 340 013. Correo: barcoavila@diputacionavila.es
- ▶ **Web** www.aytobarcodeavila.com
- ▶ **Oficina de turismo** Tel: 920 34 08 88

- Hoyos del Espino, plataforma hacia Gredos
- ▶ **Distancia de la capital:** 70 km. Comarca de Gredos-Piedrahíta-Barco.
- ▶ **Ayuntamiento** Plaza de España, 1; Tel: 920 349 007. Correo: hoyosespino@diputacionavila.es
- ▶ **Web** www.gredos-norte.com

- Cebreros, viñas y vinos
- ▶ **Distancia de la capital:** 45 km. Comarca del Valle del Alberche y Tierra de Pinarens.

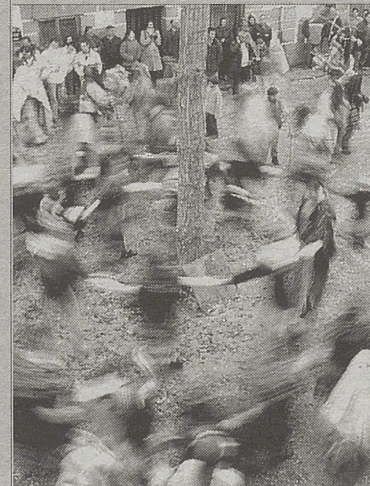

- ▶ **Ayuntamiento** Plaza de España, 1; Tel: 918 630 010. cebreros@diputacionavila.es
- ▶ **Web:** www.villadecebreros.org

- El Tiemblo, junto al Burguillo
- ▶ **Distancia de la capital:** 45 km. Comarca del Valle del Alberche y Tierra de Pinarens.
- ▶ **Ayuntamiento** Plaza de España, 1; Tel: 918 625 002. Correo: tiemblo@diputacionavila.es
- ▶ **Web** www.pueblos.net/tiemblo/index.htm

- Las Navas del Marqués, entre Ávila y Madrid
- ▶ **Distancia de la capital:** 40 km. Comarca



- ca del Valle del Alberche y tierra de Pinarens.
- ▶ **Ayuntamiento** Plaza de España, 1; Tel: 918 972 000. Correo: lasnavas@diputacionavila.es
- ▶ **Web** www.navasdelmarques.com

- Navalperal de Pinarens, de maderas y resinas
- ▶ **Distancia de la capital:** 30 km. Comarca del Valle del Alberche y tierra de Pinarens.
- ▶ **Ayuntamiento** Plaza Mayor, 8; Tel: 918 980 007. navalperalpinarens@diputacionavila.es
- ▶ **Web:** <http://navalperalpinarens.turir-con.com>

- Navaluenga, con vistas al Alberche
- ▶ **Distancia de la capital:** 45 km. Comarca del Valle del Alberche y tierra de Pinarens.
- ▶ **Ayuntamiento** Plaza de España, 1; Tel: 920 286 000. navaluenga@diputacionavila.es
- ▶ **Web** www.pueblos.net/navaluenga/navaluenga.htm

- Burgohondo, al rico melocotón
- ▶ **Distancia de la capital:** 36 km. Comarca del Valle del Alberche y Tierra de Pinarens.
- ▶ **Ayuntamiento** Plaza Mayor, 1; Tel: 920 284 020. burgohondo@diputacionavila.es
- ▶ **Web** www.pueblos.net/burgohon/index.htm

- Solosancho, entre el valle y la sierra
- ▶ **Distancia de la capital:** 20 km. Comarca del Valle Amblés y Sierra de Ávila.
- ▶ **Ayuntamiento** C/ Iglesia, 17; Tel: 920 291 001. Correo: solosancho@diputacionavila.es
- ▶ **Web** www.solosancho.com

- ▶ **Para visitar...** Castillo de Villaviciosa, iglesias parroquiales de Solosancho y Villaviciosa rincones típicos.
- ▶ **Alrededores** -Castro de Ulaca. Despoblado visigodo de Navasangil. Castillo de Aunquespese.

- Chamartín de la Sierra, enclave celta
- ▶ **Distancia de la capital:** 22 km.
- ▶ **Ayuntamiento** C/ Carretera, 2; Tel: 920 232 534. Correo: chamartin@diputacionavila.es
- ▶ **Web:** www.chamartin.tk
- ▶ **Para visitar...** Aula arqueológica del castro de Chamartín (920 23 21 43; abierto fines de semana de 11 a 14 y de 16 a 19:00 h).
- ▶ **Alrededores.** Castro de la Mesa de Miranda y necrópolis de la Osera.



ÁVILA, MIS OJOS

La Ronda sale a la calle y 'asalta' a los turistas que pasean por la ciudad. Todos, encantadores, le roban tiempo a la visita para dedicarnos unos minutos y desvelar sus impresiones sobre la ciudad amurallada. Para unos es la primera vez, otros son reincidentes, otros ejercen de improvisados guías y los menos, le ponen imagen a los recuerdos de la niñez. Aunque son distintos los motivos que les traen hasta esta ciudad, todos coinciden en lo mismo: Ávila merece una visita pausada y tranquila, un recorrido que no dejará indiferente ni a los viajeros más exigentes

►RAQUEL DÍEZ DELGADO
ESCALONA DEL PRADO (SEGOVIA)



Utilizar la música como excusa para visitar la ciudad, es un buen argumento, y más si la música venía de la mano de Raimundo Amador. Este es el motivo que atrajo, en esta ocasión, hasta Ávila a esta segoviana; el concierto que el genial músico ofreció en la capital abulense el pasado 22 de octubre.

¿Qué le ha traído a Ávila?

En Ávila ya he estado en otras ocasiones. Hoy, concretamente, me traen varios motivos. El principal, asistir esta tarde al concierto de Raimundo Amador, y luego visitar a unos familiares, recorrer la ciudad y por supuesto probar la gastronomía de aquí.

¿Qué ha visitado hasta ahora?

Vengo con una sobriña mía, que vive en Madrid, y hemos quedado con unos familiares que viven aquí en Ávila. Como ya conocemos la ciudad, estamos dando un paseo por el centro y haciendo unas fotos.

¿Un consejo para los visitantes?

Que recorran la ciudad y que no dejen de subir al Santuario de Sonsoles, me encantan las vistas de Ávila desde allí. El paseo del rastro está muy bonito también.

►JOSÉ LUIS SIMANCAS
VALENCIA



Pese a que en un primer momento este valenciano se mostró algo reticente a colaborar con *La Ronda*, hay que decir que según transcurría la entrevista se fue abriendo y compartió sinceramente sus impresiones sobre esta ciudad castellana.

¿Qué le ha traído a Ávila?

Es la primera vez que visito Ávila y fundamentalmente vengo por visitar los monumentos de la ciudad y por degustar su famosa comida. Vengo con mi esposa y unos amigos, uno de ellos ya había venido en otra ocasión y nos hace de cicerone.

¿Qué pensáis visitar?

En su día pedí a la Oficina de Turismo de Ávila información sobre la ciudad y ellos me la enviaron a Valencia por correo, así que estamos guiándonos por estos planos. Como el día acompaña estamos pasándolo muy bien, haciendo muchas fotos y esperando la hora de la comida para probar el chuletón. Venimos con poquito tiempo porque hoy ya nos tenemos que marchar.

¿Podría dar un consejo a quien venga hasta aquí?

Que paseen, que la disfruten y si no saben dónde está algo, que pregunten.

►LUIS DANIEL HILARIO
CÁDIZ



Era la primera vez que la familia Hilario visitaba la ciudad de Ávila, Luis Daniel, el hijo mayor, se hizo portavoz del resto a la hora de hablar de esta ciudad que tan impresionada dejó a esta familia andaluza.

¿Qué le ha traído a Ávila?

Ávila es una ciudad tan conocida que teníamos que venir, además todo el mundo dice que es muy bonita y queríamos probarlo. Nos cogía de camino en un viaje hacia Santander y hemos hecho noche aquí.

¿Qué tiene pensado hacer?

Queremos probar el chuletón de Ávila y ahora estamos caminando por el centro que es encantador. A mí me gustan mucho las ciudades medievales y, por supuesto, ésta me encanta. La Muralla nos ha llamado mucho la atención y la Catedral, que tenemos en frente es impresionante. Ahora vamos a subir a la Muralla. Hay una uniformidad arquitectónica impresionante.

¿Un consejo para otros visitantes?

Lo interesante es dar una vuelta tranquila por la ciudad y dejarte llevar sin prisas. Creo que hay que intentar disfrutar este ambiente, es una ciudad tranquila, la gente es muy amable, es una ciudad ideal para visitarla sobre la marcha y sin prisas.

►SENÉN RODRÍGUEZ
SANTIAGO DE COMPOSTELA

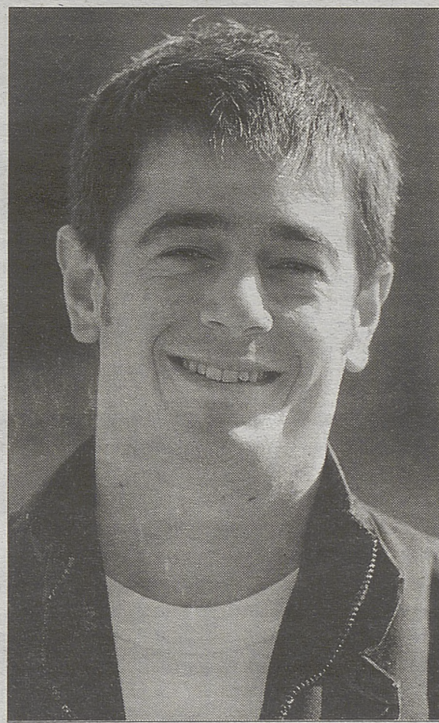

Hay quien aprovecha cualquier momento para recorrer esta ciudad. A veces, un viaje de trabajo se puede convertir en una excusa perfecta para visitar Ávila y de paso, ir abriendo boca para una visita futura más pausada. Esto es, justamente, lo que le ocurrió a este joven gallego.

¿Qué motivos le han traído a Ávila?

Es la segunda vez que vengo a Ávila, pero como vine cuando era muy pequeño y casi no recuerdo nada, es como si fuese la primera. En esta ocasión vengo por motivos laborales y me acompañan varios compañeros de trabajo. Teníamos la mañana libre antes de volver a Santiago y estamos visitando el centro y comprando algunos recuerdos.

¿Qué planes tiene para esta visita?

Tenemos muy poquito tiempo libre, es una visita muy rápida. Me llamó la atención el silencio que se respira en el centro y también que hay algunas casas muy bonitas pero un poco descuidadas. Queremos ir a los Cuatro Postes, que nos han dicho que es un mirador de la ciudad único.

¿Un consejo para otros visitantes?

Que paseen por la ciudad, por sus callejuelas estrechas y que visiten el conjunto, la Catedral es muy llamativa.

►ANA BELÉN PÉREZ
HELLÍN (ALBACETE)



La familia Pérez fue una de las muchas que esta semana se pasearon por las calles de esta ciudad. Nosotros los encontramos sentados en los bancos que están junto a la Catedral, tomando fuerzas después de una mañana intensa llena de visitas a los lugares más típicos y bellos de la ciudad amurallada.

¿Qué le ha traído a Ávila?

Hemos venido a pasar el fin de semana, me acompañan mis padres y mi hermano. En dos días lo hemos recorrido todo, no hemos parado.

¿Qué es lo que más les ha gustado?

Nada más llegar, fuimos a la oficina de Turismo a que nos dieran un plano y nos hemos orientado por él. Hemos visitado todos los monumentos recomendados. Ahora vamos a hacer algo que aún nos falta; comer el típico chuletón de Ávila y las alubias del Barco de Ávila, nos gusta, cuando vamos a un sitio, probar los platos típicos del lugar.

¿Un consejo para el que visite Ávila?

Que recorran la Muralla, que vayan a los Cuatro Postes y que hagan fotos.

►FELIPE MENDES
BRASIL



Como nos suele ocurrir con otros muchos visitantes, la cámara de fotos orientada hacia la Catedral de Ávila, nos indicó la presencia de un turista, en este caso brasileño y, como no, encantado con la imagen de la ciudad y con sus monumentos.

¿Quién le acompaña en este viaje?

Vengo con mi mujer, es la primera vez que venimos a España. Ávila me parece una ciudad muy hermosa, la Muralla, encantadora.

Después de visitar varias ciudades españolas ¿qué es lo que le gusta de Ávila?

Hemos recorrido varias ciudades de Portugal y ahora estamos visitando algunas españolas, Ávila entre ellas. Visitamos Barcelona, Córdoba, Granada, Sevilla, Toledo, Segovia y Madrid. Ávila cuenta con la Muralla como elemento más importante, la Catedral también impresiona y me llamó la atención.

¿Qué le recomendaría a quien la próxima semana lea estas páginas?

Hay que planificar bien los viajes y, por supuesto, dedicar más días a la visita. Nosotros siempre que visitamos una ciudad compramos algún souvenir.

La agenda de Ávila



TEATRO

Miércoles, 2 noviembre:

'Yo Cervantes tuvo otras cosas que hacer'.- Esta obra de Ramón García inaugura la XVIII Muestra de Teatro Ciudad de Ávila. Teatro Caja de Ávila, 21,30 horas. Precio de la localidad, 6 euros.

Jueves, 3 noviembre:

'Cloun Dei'.- La compañía Teatro Meridional lleva a escena esta obra que se desarrolla en un monasterio. La representación forma parte de la XVIII Muestra de Teatro Ciudad de Ávila. Teatro Caja de Ávila, 21,30 horas. Precio de la localidad, 6 euros.

INFANTIL

Sábado, 29:

'Animalico'.- PTV Clowns de Valencia llevan a escena en el Teatro Caja de Ávila esta representación infantil. 12,00, entrada libre hasta completar aforo.

Jueves, 3 noviembre:

'Las brigadas contra el fuego'.- La compañía Las Marionetas de Irene lleva al Auditorio de Caja Duero esta representación dirigida a centros escolares. Dos sesiones: 10,30 y 12,00 horas. Entrada con invitación expresa a Centros de Enseñanza.

EXPOSICIONES

QUIJOTES

Ediciones del Quijote realizadas desde el siglo XVII hasta el XXI, acompañadas por libros directamente relacionados con la novela de Cervantes. Salón de actos de la Biblioteca Pública. Visible de lunes a viernes, de 18,00 a 21,00, y sábados, de 11,00 a 14,00. Hasta el mes de octubre.

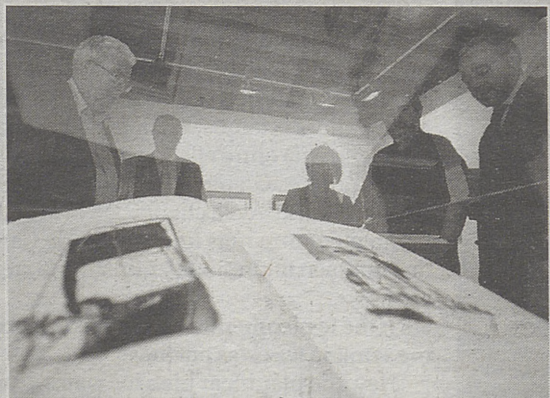

NUEVOS FONDOS DEL MUSEO DE ÁVILA

Renovación de las piezas restauradas o de reciente adquisición del Museo de Ávila, con un pequeño homenaje al mundo del Quijote. De martes a domingos.

GALERÍA DE ARTE VITAMINE

Galería permanente de óleos, fotografía, acuarelas, escultura, fotografía y grabados. Calle Caballeros, 14. De lunes a sábado, de 11 a 14 y de 17,30 a 21,30 horas.

'ÁVILA, PIEDRA SOBRE PIEDRA'

Materiales y fotos de las últimas excavaciones arqueológicas realizadas en Ávila. Bóvedas del Carmen, Plaza de Concepción Arenal. Entrada libre.

MUSEO LÓPEZ BERRÓN

Colección de arte y etnografía en Gotarrendura. Visible a diario de 11 a 13,30 y de 17,00 a 20,00 horas.

ARTE MIST

Galería permanente con pintura y escultura de artistas abulenses. C/ Caballeros, 21. Visible de lunes a sábado, de 11,00 a 14,00 y de 17,00 a 20,00.

MUSEO ETNOLÓGICO DE NAVALPERAL

Hasta finales de octubre, el Museo Etnológico de Navalperal de Pinares acoge una muestra de más de medio centenar de fotografías con temática común 'Navalperal en la actualidad' que participan en el IV Certamen de Fotografía de esta localidad. Visible de martes a domingo de 12 a 14 y de 18 a 20 horas.

ECOSISTEMAS ABULENSES

El Aula Medioambiental de San Segundo acoge hasta el próximo 28 de noviembre la muestra 'Ecosistemas Abulenses', una exposición fotográfica de Gabriel Sierra y José Luis Rodríguez. Visible a diario de 10 a 14 y de 17 a 19 horas.

PREMIO ADAJA

El Palacio de los Serrano expone desde el día 6 de octubre y hasta el 6 de noviembre, las obras que han resultado finalistas en el Premio Adaja de pintura. De lunes a viernes, de 19,30 a 21,30 y resto, de 12 a 14 y de 19,30 a 21,30 horas.

CRISTINA DE COS-TRADA SALOM

La Sala de Exposiciones de la Biblioteca pública de Ávila acoge hasta el día 29 de octubre una exposición de pintura. De lunes a viernes, de 9 a 21 y sábado, de 9 a 14 horas.

SALVADOR LLOPIS

Muestra de esculturas del artista Salvador Llopis en la Sala El Balcón de Arenas de San Pedro. Visible hasta finales de octubre de 20 a 21,30 horas.

JESÚS G. DE TOMÁS

Último día para visitar la exposición de pinturas del madrileño Jesús G. de Tomás en el Claustro del Torreón de los Guzmanes. Exposición visible de lunes a viernes de 12 a

14 y de 17 a 20 horas.

PREMIO GREDOS DE PINTURA

La sala de exposiciones de Caja de Ávila en Arenas de San Pedro muestra hasta el día 31 de octubre las obras finalistas de la XXVI edición del Premio Gredos de pintura. Visible de lunes a viernes, de 19,30 a 21,30, y fines de semana y festivos, de 12,00 a 14,00 y de 19,30 a 21,30.

MAR MENDOZA

En la sala de exposiciones de Caja de Ávila en El Barco de Ávila podrá verse hasta el día 30 de octubre una muestra de pinturas de Mar Mendoza. Visible de lunes a viernes, de 19,30 a 21,30, y fines de semana y festivos, de 12,00 a 14,00 horas y de 19,30 a 21,30.

PAULINO LÁZARO

Desde el 27 de octubre y hasta el 12 de noviembre, la Sala de Exposiciones de Caja Duero muestra una colección de pinturas de Paulino Lázaro. Visible de 19,00 a 21,00 horas, entrada libre.

ARTISTAS EN FAVOR DE UNA CAUSA

Muestra colectiva. Episcopio. Visible días laborables, de 19,00 a 21,30, y festivos, de 12,00 a 14,00 y de 19,00 a 21,30. Lunes, cerrado. Abierta hasta el 1 de noviembre.

PREMIOS DE ESCULTURA Y PINTURA CIUDAD DE ÁVILA

Muestra de las obras seleccionadas a los dos certámenes convocados por el Ayuntamiento de Ávila. Auditorio de San



Una de las piezas escultóricas seleccionada para el Premio Ciudad de Ávila

Francisco
TIEMPO
Desde
Exposi
lección
Libertad
de ser
CRISTINA
La Sala
ge hasta
artista C
17,30 a
y de 19
ELENA
Hasta e
la Sala
ble de l
festivos
FRANC
La Sala
muestr
ras de
nes, de
12,00

Visitas recomendadas

MURALLA

Monumento declarado Bien de Interés Cultural cuya perfecta conservación convierte a Ávila en la ciudad mejor amurallada del mundo

Hora de visita: De martes a domingos, de 11,00 a 18,00 horas. Último pase, 45 minutos antes del cierre. Lunes, cerrado.

Entrada: Precio, 3,5 euros, que incluye el tramo de las Carnicerías y el de la puerta del Alcázar. Dos euros para grupos, estudiantes, niños y jubilados

Visitas guiadas: Mañana, 11,15, 12,15 y 13,15 horas; tarde, 17,15, 18,15 y 19,15 horas.



CATEDRAL

Monumento declarado Bien de Interés Cultural. Cuenta con un interesante museo, visitable durante el mismo horario que el templo.

Visita: De lunes a viernes, de 10,00 a 18,30; domingos y festivos, de 12,00 a 18,00. Entrada, cuatro euros (3,5 por persona para grupos).

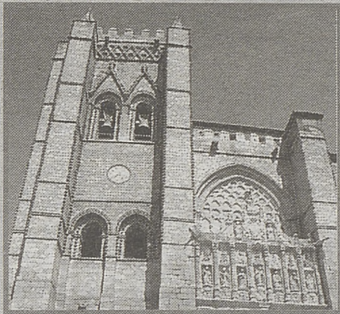

MUSEO DE ÁVILA

Colección de arte abulense en el Palacio Deanes.

Hora de visita: De martes a sábado, 10,00 a 14,00 y de 16,00 a 19,00; domingos, de 10,00 a 14,00.

Precio: 1,20 euros. Fin semana, gratis.



SAN VICENTE

Basílica de estilo románico de singular belleza que fue el primer monumento declarado Bien de Interés Cultural de la ciudad de Ávila.

Hora de visita: Todos los días, de 10,00 a 13,30 y de 16,00 a 18,30 horas. Durante el culto no se admitirán visitas.

Entrada: Cuesta un 1,40 euros la individual, 1,20 cada miembro de un grupo y 0,60 niños; los domingos es gratuita.



RUTA TERESIANA

Recorrido por la ciudad siguiendo los pasos que dio Santa Teresa de Jesús.

Lugares destacados: Monasterio de la Encarnación (con un museo visitable a diario, cuyo precio de entrada es de 1,30 euros), Iglesia de la Santa (en cuyo subterráneo se encuentra el Museo de la Santa) y el Convento de San José, Las Madres (abierto todos los días de 10,00 a 13,30 y de 15,00 a 18,00 horas, cuyo precio de entrada es un euro).



CENTRO DE INTERPRETACIÓN DEL MISTICISMO

Un espacio singular ubicado en la calle del Rastro, una propuesta arriesgada, cuyo objetivo es mostrar a un tiempo la complejidad del misticismo y, paradójicamente, su sencillez. Puede visitarse cualquier día de la semana, de 10 a 14 horas por la mañana; y de 16 a 18,00 horas, por las tardes. Dos euros entrada.

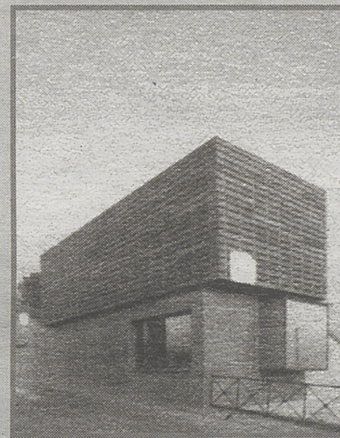

CUATRO POSTES

Mirador por excelencia de la ciudad de Ávila, desde el cual se disfruta una magnífica panorámica de la ciudad, con la Muralla de protagonista. Cuenta la leyenda que hasta aquí llegó Santa Teresa cuando de niña 'partió' a tierra de moros



SANTO TOMÁS

Monasterio en el que destacan, entre otras piezas, el retablo de Berruguete y la tumba del Príncipe Don Juan y el valiosísimo Museo Oriental. **Hora de visita:** De 10,00 a 12,30 y de 16,00 a 19,30. 3 euros.

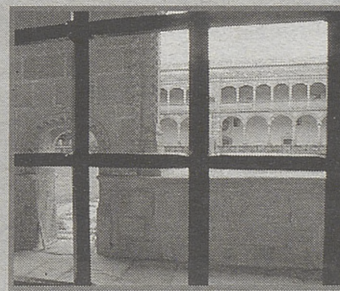

IGLESIA DE LA SANTA

Templo levantado sobre el solar que ocupó la casa natal de Santa Teresa de Jesús.

Visitas: El templo está abierto todos los días, de 8,30 a 13,30 y de 15,30 a 20,30 horas.

Precio: Entrada gratuita



MUSEO DE LA SANTA

Sala subterránea de la iglesia, dedicada a recordar, con los objetos que tuvo en vida, la figura de la Santa.

Visita: De 10,00 a 14,00 y de 16,00 a 19,00. Los lunes está cerrado.

Entrada: Dos euros.

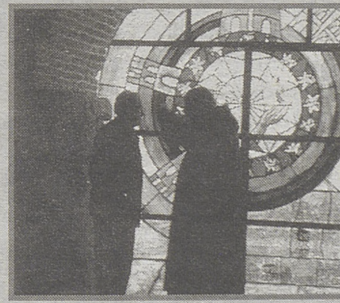



El campo de golf de Naturávil, diseñado por Carlos Corsini, conjuga una abundante vegetación autóctona con varios lagos y ríos. / ANTONIO BARTOLOMÉ

Paraíso para los sentidos

A menos de una hora de Madrid y a tan sólo tres kilómetros de Ávila, se encuentra Naturávil; el mayor complejo turístico rural de la provincia que cuenta con uno de los mejores campos de golf de Castilla y León

ESTELA CARRETERO / ÁVILA

No es preciso resaltar la belleza de Ávila, una ciudad que posee uno de los catálogos monumentales más hermosos y de mayor valor de España. La fama de esta ciudad traspasa sus fronteras, unas fronteras que van más allá de su impresionante Muralla. Intimismo, costumbre y sobriedad se dan cita en esta ciudad castellana que luce orgullosa su estandarte amurallado. Ávila obsequia al visitante con la quietud que sólo puede emanar de una tierra de santos y místicos como esta y también exalta los deseos más terrenales con una gastronomía casi pecaminosa difícil de rechazar. Ávila es una amalgama de sabores, olores, texturas y colores que sorprende al peregrino cuando menos se lo espera.

Tan completa es la propuesta que la ciudad brinda al visitante que hay, incluso, un oasis en la ciudad, un remanso de equilibrio dominado por la naturaleza y donde se ofrecen múltiples alternativas deportivas y de ocio, se trata de Naturávil, el mayor centro turístico y de ocio de la provincia, con 140 hectáreas dedicadas a instalaciones de recreo y deporte, e integrado de manera totalmente respetuosa en el medio natural que lo acoge.

A menos de una hora de Madrid, tan sólo a tres kilómetros de



Un verraco de gran tamaño flanquea uno de los lados de la plaza principal del complejo. / ANTONIO BARTOLOMÉ

Ávila y próximo a la impresionante Sierra de Gredos y al mudéjar de la Moraña, se encuentra el complejo turístico rural Naturávil. Un lugar idílico ubicado en la antigua Dehesa agropecuaria de El Fresnillo.

La Vaquería, Las Paneras, El Pajar, La Capilla... son algunas de las dependencias que recuerdan el pasado agropecuario de esta dehesa, que pese a no haber per-

dido su estilo rústico y tradicional, cuenta con un completo catálogo de servicios que invitan al visitante a disfrutar de un sinfín de alternativas para la estancia. Una estancia que se desarrolla en un ambiente tradicional, pero con las más modernas instalaciones y servicios, que configuran una propuesta diferente para estancias de ocio, descanso, deporte o negocios, y, por supuesto, porque tanto

el descanso como el yantar son fundamentales a la hora de viajar, con una variada gama de opciones de alojamiento y restauración.

GOLF. Pero sin duda, la estrella de Naturávil, es el golf, la finca cuenta con uno de los mayores y mejores campos de golf de España, en todo el campo se aprecia el cuidado diseño de Carlos Corsini, en el que se han conjugado una abun-

dante vegetación autóctona con numerosas rías y lagos, configurando un campo con un enorme atractivo para el jugador. Naturávil-Golf es todo un reto para el aficionado a este deporte, que podrá practicar en las condiciones más óptimas desde un nivel de iniciación hasta el más alto nivel profesional. La calidad y diversidad de las prestaciones de Naturávil-Golf, hacen que este campo sea absolutamente excepcional dentro de nuestra Comunidad Autónoma, y uno de los más destacados en todo el panorama nacional. Federado desde 1.999, el campo cuenta con 18 hoyos, 6.102 barras amarillas, par 73, abarcando el total de sus instalaciones más de 60 hectáreas de superficie.

El campo de golf de Naturávil ofrece un variado y completo número de servicios y prestaciones tanto para los jugadores profesionales como para los amateurs. Campo de prácticas, alquiler de carro manual o eléctrico, Putting Green para no abonados o programas de formación para niños, son sólo algunas de las posibilidades que ofrece este campo.

Aunque el golf es el rey en Naturávil, la práctica de otros deportes, no sólo es posible, sino obligada gracias al completo equipamiento, tanto material como de instalaciones, con que cuenta la



El complejo de Naturávil cuenta con 140 hectáreas dedicadas a instalaciones de recreo, plenamente integradas en el medio natural. / ANTONIO BARTOLOMÉ

finca para el desarrollo de otras disciplinas deportivas.

La práctica de tiro olímpico es factible gracias a un moderno campo perfectamente equipado en el que es posible realizar pruebas nacionales e internacionales y stages deportivos, de hecho la Selección Olímpica Española ha celebrado ya dos concentraciones en este complejo y varias pruebas del más alto nivel se han desarrollado en estas instalaciones.

Y además equitación, con un picadero de caballos con actividades de paseo, pupilaje, herraje, prácticas de monta y doma; tiro con arco, tenis, paddle, piscina, polideportivo cubierto, canoas, campo de fútbol, pesca ecológica, quads o paintball completan la oferta de ocio de Naturávil.

Si el golf es el rey de Naturávil, su oferta gastronómica y hotelera no se queda atrás. El complejo dispone de dos alojamientos; un hotel rural, Vettonia, con 12 habitaciones dobles distribuidas en cuatro antiguas viviendas altamente confortables y dotadas de todas las prestaciones necesarias para hacer una estancia agradable, y un hostel rural, Las Paneras, situado en el patio central de la Finca y decorado en estilo rural tradicional aunque sin perder ni un ápice de confort y comodidad.

Y, lógicamente, el mejor complemento a un día intenso de actividades deportivas viene de la mano de una buena comida. Como no podía ser de otro modo, Naturávil ofrece la más variada oferta de restauración, pensada para satisfacer las diferentes necesidades de sus clientes. Dentro del recinto

es posible degustar cocina tradicional castellana y, también, los nuevos hitos culinarios, menús más ligeros en el restaurante auto-servicio en la zona central y diferentes cafeterías en enclaves estratégicos de la finca, integradas con las áreas de práctica deportiva, siempre con una seña de identidad; la alta calidad de los productos y el exquisito sabor de los platos.

El campo de golf de Naturávil ofrece multitud de servicios tanto para profesionales como para principiantes

GASTRONOMÍA TÍPICA. Y como no podía ser de otra forma, estando en Ávila, las carnes siguen siendo el plato fuerte de esta gastronomía, básicamente productos de la tierra como el cabrito del Raso asado en horno de leña, el famoso chuletón de Ávila, el Entrecot Avileño o las riquísimas chuletilas de cabrito o cordero lechal. Aunque no hay que olvidar otros platos de la carta, orgullo de la tierra avileña, como las jugosas judías del Barco de Ávila, los espárragos de Lanzahíta o los variados y sabrosísimos embutidos de la tierra.

Y para hacer un alto en el camino, o al finalizar el juego, este complejo natural brinda la posibilidad

de tomar un tentempié o calmar la sed en cualquiera de sus cafeterías, lugares de cuidada decoración y acogedores, sobre todo la cafetería Vettonia que cuenta con amplios sillones y una chimenea que en los meses más fríos acompaña cafés y conversaciones por igual.

Por todos estos motivos, y porque cuenta con dos salas completamente equipadas, Naturávil se convierte en el lugar ideal para la celebración de todo tipo de reuniones de empresa y celebración de eventos.

Pero Naturávil es mucho más que todo esto, ofrece infinitas posibilidades al visitante y además, fruto de un fuerte compromiso social, desarrolla actividades, sobre todo orientadas a los más pequeños, donde la educación y el cuidado de la naturaleza son los protagonistas. Así durante todo el año se este complejo recibe la visita de niños procedentes de los distintos colegios de la provincia. La estancia, en los dos albergues con que cuenta el complejo, dura cinco días y durante la misma estos jóvenes alumnos participan en talleres (de perfumería, reciclado, plantas medicinales...) y en otro tipo de actividades que tienen como objetivo una formación infantil en consonancia con el medio ambiente.

En definitiva, toda una invitación a disfrutar de la cercana ciudad y de todas las tierras y lugares de Ávila, Una propuesta diferente de estancia en el medio natural, a la medida de las necesidades de cada uno de los visitantes que aquí pueden diseñar su descanso a la carta.



Sin duda, el golf es el deporte rey en Naturávil. / ANTONIO BARTOLOMÉ

GUÍA DE

GASTRONOMÍA, COMPRAS Y ALOJAMIENTOS

Bares y Cafeterías

A RÍA DE VIGO

AVDA. JUAN CARLOS I, NÚM. 8. TEL.: 920 25 05 83.
CARNES A LA BRASA, MARISCO Y MENÚ DEL DÍA

CAFETERÍA FORTALEZA

C/ REYES CATÓLICOS, 13. DESAYUNOS CON REPOSTERÍA CASERA,
PAELLAS, PASTA Y RISOTTO.

CAFÉ BAR M-30

NTRA. SRA. DE SONSOLES, 108. TEL.: 920 25 31 48. RACIONES Y BO-
CADILLOS. ESPECIALIDAD EN TAPAS.

CAFÉ BAR VENUS.

AVDA JUAN PABLO II, 10. GRAN VARIEDAD EN TA-
PAS, DESAYUNOS. Y PAELLAS DE ENCARGO. TEL.
920 25 49 50

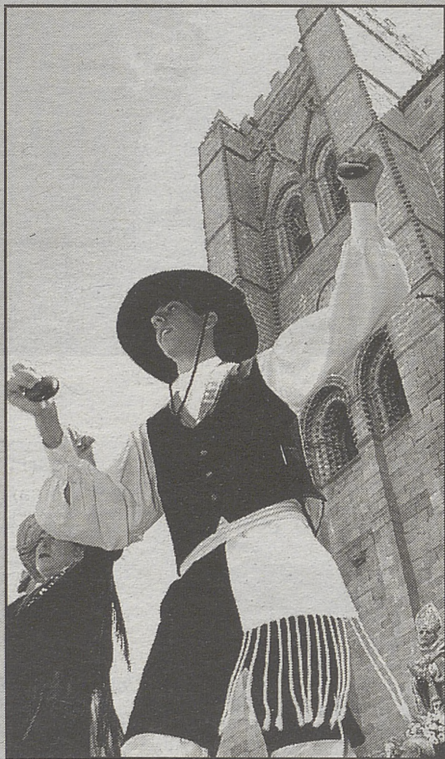

Restaurantes

BURGER KING

PLAZA DE SANTA TERESA 1. (MERCADO GRANDE)
MENÚS VARIADOS.

BURGUER PRISMA

PASEO DE SAN ROQUE, 16. TEL.: 920 225 900 ÁVILA.
COMIDA TRADICIONAL Y COMIDA RÁPIDA.

DESIRÉE

PLAZA DEL ARRABAL Nº 3. TELF.: 920 30 03 27. ARÉVALO (ÁVILA).
DIRECCIÓN HIJOS DE FELIPE PRIETO. COMPROMISO DE CALIDAD.

EL EMPERADOR

AVDA. DE JUAN PABLO II, 12. TEL.: 920 256 180. MARISCADA PARA
DOS 30 EUROS. MENÚ ESPECIAL CON CHULETÓN 18 EUROS.

EL MOLINO DE LA LOSA

BAJADA DE LA LOSA, 12. TEL.: 920 211 101 /02. ÁVILA. MENÚS A LA
CARTA. ASADOS COCHINILLO, CORDERO Y CHULETÓN DE BUEY

HNOS. MARTÍN

CTRA DE MADRID. FRENTE A LA S.S. TEL.: 920 212 541. ÁVILA. MENU
8,00 EUROS.

LA ALCAZABA

PLAZA MOSÉN RUBÍ, 3. TELF. Y FAX: 920 25 62 90. 05001
ÁVILA. TERRAZA DE TEMPORADA Y NUEVA CARTA. ME-
NÚS PERSONALIZADOS PARA BANQUETES.

LA BAHIA

SAN PEDRO BAUTISTA, 3. TEL.: 920 213 569.
MARISCADA PARA DOS 30 EUROS. MENÚ CON
CHULETÓN 17 EUROS.

LA TABERNA DE GOYO

CARRETERA DE BURGOHONDO, KM. 2.
TELF.: 920 22 13 86. 05002. ÁVILA. ESPECIALIDAD EN PATATAS RE-
VOLCONAS, REVUELTO DE MORCILLA Y CARNES DE ÁVILA

LA TABERNA DEL LAGARTIJO

JUNTO AL MERCADO CHICO, TEL.: 920228825. ÁVILA. ESPECIALI-
DAD EN CARNES DE ÁVILA. TERRAZA.

LA TOJA

PASEO DE SAN ROQUE, 27. TEL.: 920 256 284. MENÚS DIARIOS Y
COMIDA CASERA.

LA POSADA DE LA FRUTA

PLAZA POSADA DE LA FRUTA, 8. TEL.: 920 25 47 02 - 920 22 09 84.
COCINA CASERA. MENÚS VARIADOS

LA PINILLA

FIGONES, 1. TEL.: 920 300 063. ARÉVALO (ÁVILA).
ESPECIALIDAD EN COCHINILLO DE PRODUCCIÓN PROPIA.

MEDIEVAL, HOSTAL

ENRIQUE LARRETA, 5 TEL.: 920 254 810. ÁVILA. MENÚS VARIADOS.

NTRA SRA DE SONSOLES

CTRA DE TOLEDÓ KM 4,2 TEL.: 920 227 376. ESPECIALIDAD EN CAR-
NES A LA BRASA Y PAELLAS. GRAN TERRAZA Y APARCAMIENTO.

RENFE

PASEO DE LA ESTACIÓN S/N. TELF.: 920 227 622. COMIDA CASERA.
MENÚ 6 EUROS.

SOL

VASCO DE QUIROGA, 1 TEL.: 920 226 424. ÁVILA MENÚS 7 EUROS.
CHULETÓN DE ÁVILA Y TAPAS

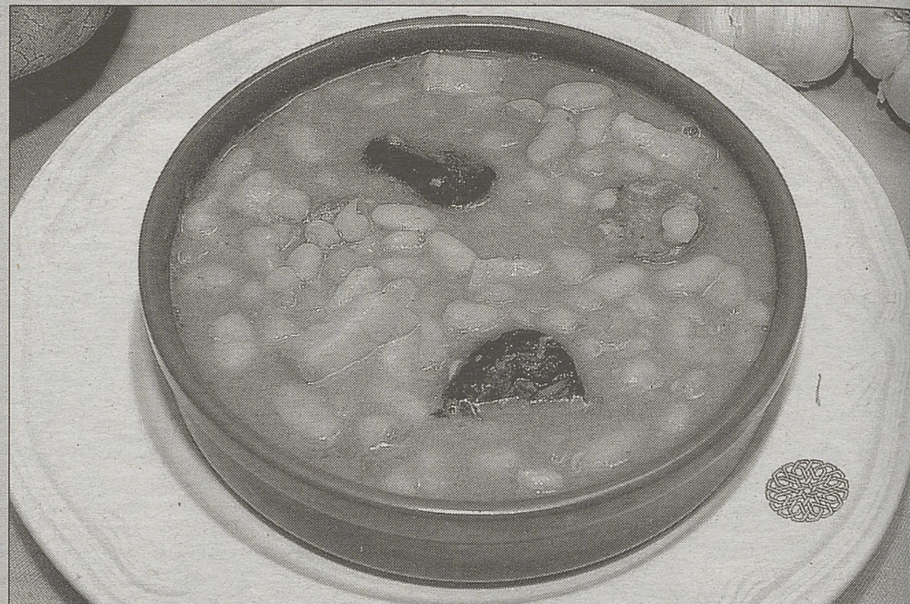
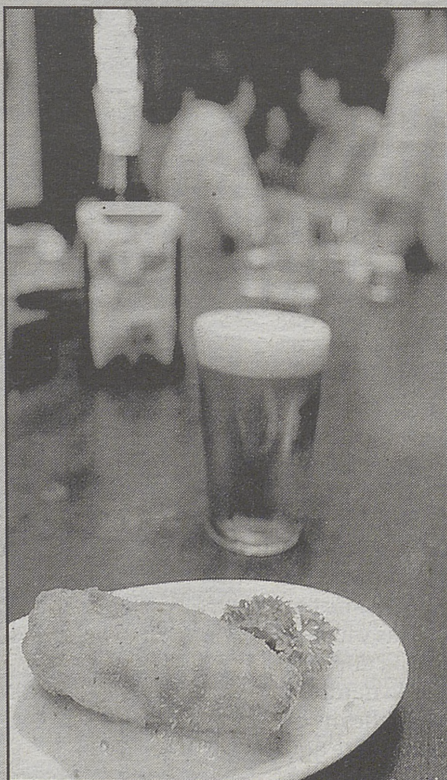

VENTA DEL SOTO

CTRA DE BURGOHONDO 17. TEL.: 920 229587. ÁVILA.
COMIDA CASERA MENÚS DESDE 7 EUROS.

VENTA DE SAN ISIDRO

CTRA DE BURGOHONDO KM 1,8. TELF.: 920 22 89 89. ESPECIALIDAD
EN CALLOS Y RACIONES VARIADAS

TRES SIGLOS Y HOSTAL DON DIEGO

C/ COMUNEROS DE CASTILLA Nº 7. CERCA DE LA CATEDRAL. ME-
NÚS VARIADOS. TEL.: 920 22 87 72.

VALLE AMBLÉS

CTRA PIEDRAHITA KM 3,8 TEL.: 920 269 779, FAX: 920 268 761.
LA COLILLA. ÁVILA. MENÚS DESDE 8,00 EUROS.

VENTA LA COLILLA

CTRA 110 KM 261. TEL.: 920 269 747. LA COLILLA (ÁVILA). COMIDA
CASERA. ESPECIALIDAD EN COCIDO POR ENCARGO Y ASADOS.

VENTA DEL JAMÓN

CTRA DE BURGOHONDO KM 2. TEL.: 920 227 305. ÁVILA. EMBUTI-
DOS CASEROS Y MERIENDAS DE LAS DE SIEMPRE.

VENTA DE SAN JOSE

CTRA DE BURGOHONDO KM 2. TEL.: 920 212 504. ÁVILA. ESPECIALI-
DAD EN ASADOS EN HORNO DE LEÑA POR ENCARGO. CARNES DE
ÁVILA Y RACIONES.

