

EL DIARIO DE AVILA

Viernes, 9 de octubre de 1992

Director: José Manuel Serrano Alvarez

Precio: 150 pesetas

El Arenal



Fiestas del Santo

Cristo de la Expiración



Saluda del alcalde

Es para mi un honor volveros a saludar un año más, como alcalde de esta Villa de El Arenal, en unas fiestas tan gratas y entrañables como son las fiestas del Santo Cristo de la Expiración.

Cada año, estas fiestas están teniendo un nivel más elevado, gracias a la ayuda y colaboración de todos y cada uno de los vecinos de esta querida y entrañable localidad.

En estas fiestas tan entrañables del Santo Cristo de la Expiración, no puedo pasar ningún año sin recordar a todos los hijos del pueblo que están ausentes, y con un cariño especial a los que se encuentran en Francia, que espero que ellos celebren éstas con gran cariño y recordando a su pueblo, al igual que nosotros les recordaremos a ellos.

También invito a los pueblos vecinos a que asistan a estas fiestas, que aquí no se sienta nadie forastero, que todos, sin excepción alguna, participen en estas fiestas del Santo Cristo de la Expiración.

A todos, os deseo una felices y alegres fiestas, que las vivais con la máxima intensidad y paseis unas jornadas llenas de alegría, en el transcurso de estas fiestas de nuestro Patrón.

Félix Casado Salgado, alcalde de El Arenal





Programa de fiestas

Javier Iglesias

Con motivo de las fiestas patronales, en honor al Cristo de la Expiración, que vivirá El Arenal desde hoy viernes y hasta el próximo lunes, el Ayuntamiento ha elaborado el correspondiente programa de fiestas, con el ánimo de que sea del agrado de todos y sirva para vivir unos días en armonía, entretenimiento y alegría.

El programa de fiestas para esta nueva edición de 1992, es el que a continuación se detalla:

VIERNES, DIA 9.- A las 9 de la noche, darán inicio en El Arenal de forma oficial sus fiestas patronales, en honor al Cristo de la Expiración. A la hora mencionada tendrá lugar un baile popular, que estará a cargo de la orquesta "Santana" y que servirá para dar el pistoletazo de salida de una nueva edición de estos festejos.

SABADO, DIA 10.- Los actos previstos para el sábado darán inicio a las 8,30 de la mañana, con la Diana Floreada, a cargo

de la gaitilla de Villatoro. A las 12 del mediodía tendrá lugar la Misa en honor al Patrón, a la que seguirá la procesión de la imagen del Cristo por las calles del pueblo. A su finalización, limonada y bizcochos que serán ofrecidos por los mayordomos, en la puerta del Salón Parroquial.

A las 2 de la tarde, tendrá lugar un baile con dulzaina en la Plaza. Posteriormente, a las 5, juegos infantiles, en los que los más pequeños disfrutarán con las carreras de sacos y las de bicicletas. Por la noche, a las 9, baile popular, con la misma orquesta del día anterior. Los fuegos artificiales harán su aparición al filo de las 10 de la noche. Por último, en la medianoche, en un intermedio del baile, se celebrará un concurso de jotas, que está dotado con un primer premio de 10.000 pesetas y un segundo de 5.000.

DOMINGO, DIA 11.- Los actos programados para el domingo darán inicio, nuevamente, con la gaitilla de Villatoro, también a las 8,30 de la maña-

na. A las 12, Misa, tras la cual se celebrará la procesión, y tras ella, la tradicional subasta de banzos para meter la imagen del Cristo en su ermita.

Por la tarde, a las 2, volverá el baile con dulzaina y los juegos infantiles, éstos últimos tendrán su inicio, al igual que el día anterior, a las 5, con otros juegos que harán las delicias de los más pequeños de la localidad. La jornada concluirá con los bailes y los fuegos artificiales. A medianoche, un nuevo concurso, en esta ocasión de disfraces por grupos. El primer premio será de 10.000 pesetas, el segundo de 7.000 y el tercero estará dotado con 5.000 pesetas.

LUNES, DIA 12.- La jornada del lunes será el colofón de esta nueva edición de las fiestas patronales de El Arenal. Este día dará inicio a las 9 de la mañana, con el campeonato de Petanca. Por la tarde, a las 4, se celebrará la final del campeonato de frontenis.

Por la tarde, y a partir de las 7, habrá una Ronda popular, con el grupo de guitarra de El Arenal.

Las fiestas populares de los arenales

J.J. AMORIN

Desde hace ya varios años, El Arenal, y me refiero a sus vecinos, han recuperado el protagonismo que antaño tenían las fiestas del Cristo de la Expiración, sacándoles de una apatía en aumento, año tras año, y relegadas prácticamente a un fin de semana festivo.

La fórmula ya es conocida por todos, consiste en que una vez terminadas las festividades propias del programa, proseguir con la fiesta otros cinco o seis días más, colaborando para ello todo el mundo, tanto con su aportación económica, como en la preparación del festejo. Son unos días, pues, propiamente del pueblo, ya que son todos sus vecinos los que se encargan de organizar y llevar a cabo estos días, también festivos.

Los organizadores

Los matrimonios de El Arenal, que no sean pensionistas, suelen ser los encargados de romper el hielo, y con el dinero que recaudan, unas 2.000 pesetas por pareja, aproximadamente, pagan la tarifa de los músicos y la cena para todos los que acuden a la plaza, que en esos días, es prácticamente todo el pueblo de El Arenal.

Se podría decir que celebran a la vez la fiesta del Cristo, una semana gastronómica popular, porque todas las noches se

ofrece a los asistentes, una variedad culinaria distinta. Desde las patatas de pastor o revolconas, hasta la rosca de carne, pasando por los fritillos con azúcar o la siempre agradecida tortilla de patatas, han tenido cabida en estas noches gastronómicas, de las fiestas de octubre.

Los solteros también son los anfitriones durante todo un día. Se ocupan de atender los deseos de los invitados y proporcionarles diversión y, por supuesto, comida y bebida, que siempre es de agradecer en toda fiesta que se precie.

Los pensionistas también colaboran con su día, al igual que en el Cristo, que también con el dinero recaudado de banzos y ofrendas, invitan a todos los arenales a un día más de fiesta en su honor. La semana se redondea pagando la música un día más, la Caja de Avila, y otro los músicos, que nos regalan un día de bonificación, para no ser menos.

Esta fórmula, que compromete a todos y a la vez les une, lleva dando excelentes resultados desde hace ya cinco años, y mientras los arenales tengan las mismas ganas de divertirse, no encontrarán una solución mejor para que las fiestas del Cristo sigan siendo algo esperado y deseado, como lo eran antes. Y es más que seguro que esta fórmula se irá generalizando en el tiempo, hasta el punto que forme a entrar en la tradición de las fiestas patronales.

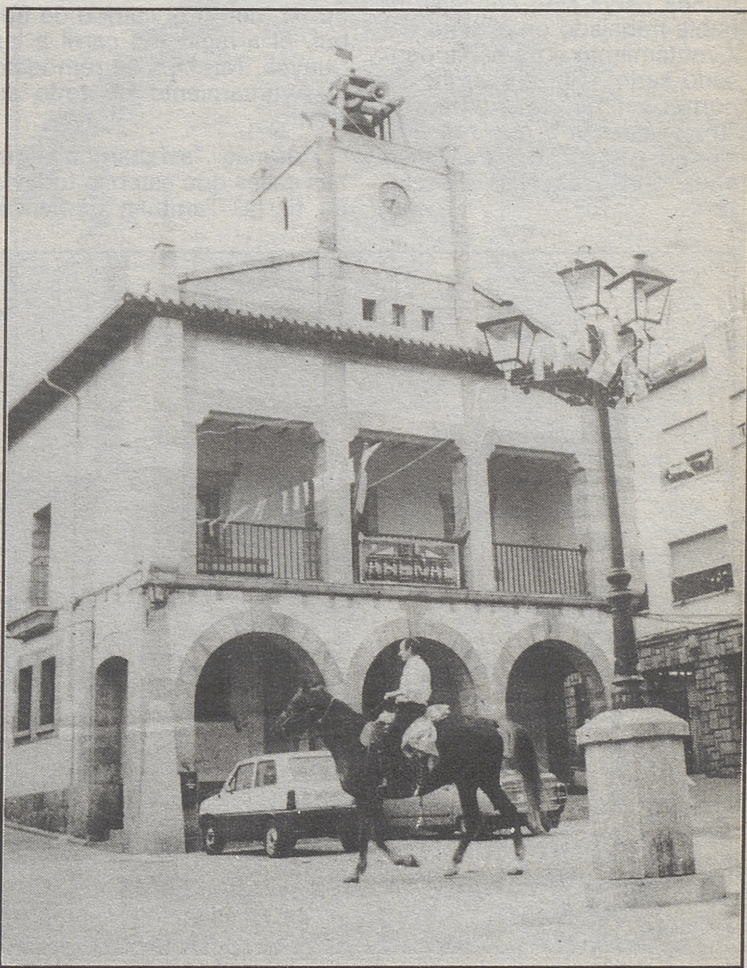

Los arenales tendrán también su propia fiesta.

ARCHIVO

**Hermanos
CASADO
CORTAZAR**
FONTANERÍA y
CALEFACCIÓN
Teléfono 375050
EL ARENAL



Piscifactoría "GREDOS"
HONORIO VINUESA

Teléfonos:
Particular 37 51 49
Piscifactoría 37 51 50
05416 EL ARENAL (Avila)



S.T. ANTENAS T.V., F.M., SATÉLITE
E. CORTÁZAR

C/ Najarro, s/n.
Teléfono: 375497

05416 EL ARENAL
(Avila)

Un alcalde contento por la labor realizada en cinco años

JAVIER IGLESIAS

La Alcaldía de El Arenal está ocupada, desde hace ya 5 años, por el "popular" Félix Casado Salgado, alcalde de esta bella localidad. Jubilado de profesión, asegura que gracias a no ser un trabajador en activo que "puedo dedicar tiempo al Ayuntamiento, porque si trabajas, o el Ayuntamiento está desatendido o no puedes abarcarlo todo". Asimismo alude que el ser alcalde de un pueblo como El Arenal "es muy sacrificado, porque aquí no se cobra por ocupar la Alcaldía, pero hay que dedicarle mucho tiempo".

No obstante, el primer edil de este municipio está contento con su cargo "porque aunque tenga muchos inconvenientes, a la postre es agradable, porque trabajas por tu pueblo, estás aquí en el afán de levantar algo que es tuyo, que te pertenece y gracias a ello se soportan muchas cosas". Alude que en muchas ocasiones "la gente no entiende tu gestión y que tampoco, como humano, te puedas equivocar, y de ahí surgen críticas, un tanto gratuitas. Hay que estar aquí para conocer como es el funcionamiento en el seno de un Ayuntamiento".

Alcalde imprevisto

Por otra parte, manifiesta que fue un alcalde un tanto imprevisto "porque yo, en principio, no tenía intención de presentarme a las elecciones. Nunca había sido concejal, ni había trabajado en el seno del Ayuntamiento y no había pensado serlo". Sin embargo, los componentes de su partido "me animaron a que me presentara y aquí estoy, tras cinco años desde aquellas elecciones".



Los arenales festejan estos días a su Patrón.

J.J. AMORIN

No disimula su contento por esta labor "porque había mucho que hacer, había que levantar el pueblo que estaba un poco sumido en el olvido. Es tarea ardua y difícil, pero poco a poco creo que vamos consiguiendo cosas. Todavía queda mucho por hacer, pero con el tiempo y el trabajo de todos, podremos sacar a El Arenal adelante".

Proyectos

En el apartado referente a los proyectos que se han llevado a cabo en estos últimos 5 años, Félix Casado alude, entre otros, "cerrar el campo de fútbol, el arreglo del carril a las Cuevas. También se remodeló el Ayuntamiento en todo su interior".

Además "asfaltamos algunas calles que estaban todavía de tierra. También comenza-

mos a construir un camping, porque cada vez son más los turistas de 'mochila' que se acercan hasta nuestro pueblo y creímos la necesidad de crear unas instalaciones de este tipo, que hacía mucha falta en el pueblo. Nuevos carriles forestales han sido creados, con el fin de acceder al monte con más facilidad a la hora de apagar los incendios". Hace mención, asimismo, a la siembra de pinos de repoblación y a la construcción de un depósito de agua para la parte norte del pueblo.

En cuanto a los proyectos futuros "a través de los Planes Provinciales, asfaltaremos una calle más que todavía está de tierra, en la parte más alta del pueblo. Se ampliarán el tendido eléctrico a lo largo de todo el pueblo, también se arreglarán dos caminos comunales del pueblo, además de construir uno nuevo".

Se continuará con la construcción del camping, todavía sin concluir, al igual que una "charca de agua para regadío durante el verano". Junto a todos estos proyectos "ahora que ha comenzado a funcionar el vertedero mancomunal, en el enclave de nuestro basurreo, tras limpiarlo y acondicionarlo, se construirá una piscina municipal, que hace mucha falta, así como una pista polideportiva".

Los arenales

El primer edil de El Arenal no ha querido dejar pasar esta oportunidad sin hablar de sus paisanos, los arenales. "Los vecinos de El Arenal son, ante todo, gente simpática, agradable y abierta, a los que les gusta recibir con los brazos abiertos a todo aquel que llega hasta este pueblo".

Unas fiestas para unos devotos fieles de su Patrón

JAVIER IGLESIAS

El pueblo de El Arenal ha sido siempre un pueblo devoto con su patrón, el Cristo de la Expiración. Por ello, a pesar que su punto de trabajo estuviera a muchos kilómetros de El Arenal, al llegar el mes de octubre dejaba todo y marchaba a celebrar su fiesta patronal.

Pero, con el paso del tiempo, la jornada laboral no puede ser modificada y el mes de octubre ya no puede ser dedicado a las fiestas, porque el trabajo manda y no pueden abandonarlo, muy a su pesar.

Por esta razón, el Ayunta-

miento, en nombre de todo el pueblo, creó unas nuevas fiestas durante el mes de agosto, que más que nuevas, en el fondo, es un traslado de las fiestas 'grandes', las de octubre, al mes de agosto. La única función de este traslado es que los hijos del pueblo que no puedan estar presentes en El Arenal en octubre, celebren y conmemoren a su Patrón durante el mes de agosto, un mes de vacaciones por excelencia y en el que se dan cita todos los hijos del pueblo.

Anécdota

En torno a esa devoción, un

Asimismo hace alusión al hecho que muchos de ellos emigraron a Francia "porque los arenales siempre han sido muy vivos y han ido allí donde podían conseguir una peseta". Explica que "cuando la política ganadera ya no era rentable la ganadería, que había mucha aquí, los arenales emigraron allí donde había trabajo. Primero fueron al 'Barrio de la Luna', en León y con el paso del tiempo y la apertura de fronteras, no dudaron en marchar al país vecino, Francia, siempre en el afán de ganarse la vida, porque los arenales son y han sido siempre gente muy inquieta, buscando aquí y allá la forma de garse la vida y la de los suyos".

Todo ello se entiende más "porque los arenales han sido siempre gente emigrante, que no les gusta de permanecer quietos en un mismo sitio si pueden hallar un modo de sustento en otro lugar, por eso no dudan en marchar allí donde los haya". Pero además "no sólo marchan, sino que llevan consigo la fama de trabajadores y allí donde van, dejan una aureola que es reconocida en cualquier lugar donde ha estado un arenal".

Este hecho se relaciona de forma directa con el turismo, el cual este año, que ha descendido generalizadamente en todo el Valle del Tiétar, ha sido menor en El Arenal "porque el turismo que recibimos, en su mayoría, son hijos del pueblo que están trabajando fuera y que en los meses de verano regresan al pueblo a pasar unos días de descanso. Es por esta razón que en este pueblo se ha notado menos la caída del turismo".

Por último, el alcalde de El Arenal hace mención a las fiestas patronales, para lo que invita a todos los vecinos de los alrededores "que aquí, todos son muy bien recibidos", además de desear unas felices fiestas y diversión a todos.



Los arenales muestra devoción por su Patrón.

J.J. AMORIN

Bar - Restaurante PARIS RIVOLI

Especialidad en:

Comida francesa, Chuletas de cordero y Cochinillo tapas variadas, asador de pollos

MÚSICA Y AMBIENTE JOVEN

Plaza del Ayuntamiento

EL ARENAL

Tif. 375261

Deportes CRONOS

Taller de reparación y venta de calzado

"FRANCHU"

C/ Dr. Lorenzo Velázquez, 6

Teléfono 371880

ARENAS DE SAN PEDRO

H

Hostal Isabel

FELIPE MUÑOZ COLORADO

Teléfono 37 51 48

05416 El Arenal (Avila)



A El Arenal le ha gustado siempre la colaboración entre pueblos.

ARCHIVO

El Arenal siempre ha gustado de la unión mancomunada

J.J. AMORIN

La implantación actual de las mancomunidades en nuestra comarca, está teniendo un gran éxito, sobre todo, porque siempre se consiguen mejores resultados, si se está unido.

Problemas como el de las comunicaciones entre las distintas poblaciones, mejora en carreteras, basureros mancomunales, lucha contra incendios, y todo lo que la imaginación pueda conseguir por consenso o negociación, se puede abordar mejor, si se está en el mismo barco. Siempre es más digno llegar a un consenso con el vecino, aunque se quede uno seco hablando, que dirimir las diferencias a "gorronazos", sobre todo porque la segunda opción es el cuento de nunca acabar, ya que a nadie le gusta perder una "cantea", y buscan siempre la revancha.

La solución de las mancomunidades

Sin embargo, esta solución de las mancomunidades, que podría parecer moderna, es una postura ya muy antigua por estas tierras. En el siglo XVIII, El Arenal, Arenas de San Pedro, Guisando y El Hornillo, mancomunaron los pastos de sus dehesas boyales.

Según el catastro del Marqués de la Ensenada, las dehesas boyales, que en aquel tiempo ocupaban una superficie de 110 hectáreas, son aquellas que se dedican a la producción de "hierba para el ganado de la obligación y de la labor, sin que la Villa tenga en ella ningún aprovechamiento".

Se buscó esta solución de mancomunar los pastos, por la elevada cabaña ganadera que pastaba por estas laderas. Según el Catastro de la Ensenada, en 1752 estas cuatro poblaciones tenían 12.300 cabezas de ganado. Bastante considerable si tenemos en cuenta que apenas vivían 3.085 habitantes de hecho, lo cual es una cantidad para tener muy en cuenta.

Solamente en El Arenal, este catastro, seguramente el más completo de cuantos se han hecho hasta la fecha, recoge un total de 4.739 cabezas: 300 reses de ganado vacuno, 2.533 ovejas, 1.023 cabras, 35 caballos, 113 burros, 735 cerdos y 44 colmenas.

Actualidad

En la actualidad, El Arenal no alcanza a reunir una quinta parte de las cabezas de ganado que existían en el siglo XVIII, y las otras poblaciones de nuestra zona, a excepción de Candeleda, también han te-

nido una importante recesión.

Estos datos no presupone que con una mancomunidad funcionando dejarían de existir mejores resultados en los aprovechamientos de los recursos que actualmente se poseen, pero si que esta influirá de forma notable en la calidad de vida de nuestra zona, y protegerán mejor los bienes comunales de todas las localidades.

La unión no sólo hace la fuerza, sino que aumenta las perspectivas de solución de los problemas y favorece la imaginación, que no es poco. Además, siempre la unión redundará en una acumulación de recursos, los mismos, unidos aumentan de una forma geométrica su funcionalidad, a la hora de prestar servicios al ciudadano, muy por encima si esos mismos servicios se hacen por separado cada uno de los municipios.

Pero además de todo ello, los resultados económicos también deben ser tenidos en cuenta, ya que al prestar un servicio de forma conjunta, además de contar con más recursos y prestar el servicio de una forma más eficiente, a la larga los costes se abaratan, y hacerlo por separado supondría un coste más elevado para cada uno de los municipios miembros, o lo que es igual, para los vecinos de todas las localidades afectadas.

G.R.U.T.A. representará en París "Niebla en el bigote"

J.J. AMORIN

El grupo de teatro de El Arenal, G.R.U.T.A., inaugurará su próxima obra en un teatro de París. El evento se prevee para el próximo domingo día 11 de octubre, y se sumará así a la celebración que los arenales residentes en la capital francesa, realizarán coincidiendo con las fiestas patronales de El Cristo de la Expiración.

La obra en la que están trabajando, desde hace unos tres meses, es la comedia policíaca de intriga "Niebla en el bigote" de Jorge Llopis. Esta es la segunda obra que este grupo, principal representante cultural de El Arenal, representa en la capital señalada, París. La primera fue en la Semana Santa de 1989 y lo hizo con una simpática y amena comedia: "Manda a tu madre a Sevilla". A esta obra asistieron, en aquella ocasión, más de trescientas personas, casi todas componentes de la nutrida colonia de emigrantes arenales que viven en París y sus alrededores.

El teatro donde se estrenará la obra "Niebla en el bigote", se encuentra en la zona residencial de Nevilly, al noroeste de París. Y a esta puesta en escena se espera que acudan, en esta ocasión, unas seiscientas

personas aproximadamente. El que asista tenga por seguro que se divertirá, dado que Jorge Llopis dio luz en su día a una comedia entretenida y divertida.

La idea de hacer dicha representación en el país vecino, surgió este pasado verano entre representantes del grupo de teatro y una comisión que era la encargada de preparar las fiestas del Cristo en París.

El autobús que lleva hasta la capital francesa a una veintena larga de jóvenes del grupo GRUTA ha previsto salir el jueves, día 8 por la tarde y llegar a París tras un día de viaje. Y Asistirán el sábado si todo va bien a las fiestas que se celebran en honor del Cristo a las fuercas de París, junto a Versalles, en compañía de los arenales que se reúnen todos los años por estas fechas en dicha ciudad para recordar y recordar a su Patrón.

El alojamiento, se realizará en casas de sus familiares; prácticamente todos los miembros del grupo tienen parientes más o menos cercanos y el problema de hospedaje ha sido fácilmente solucionado. Los que no puedan estar en París para presenciar dicho estreno tendrán, tendremos que esperar hasta las próximas navidades. Para estas fechas se representará dicha obra en El Arenal.

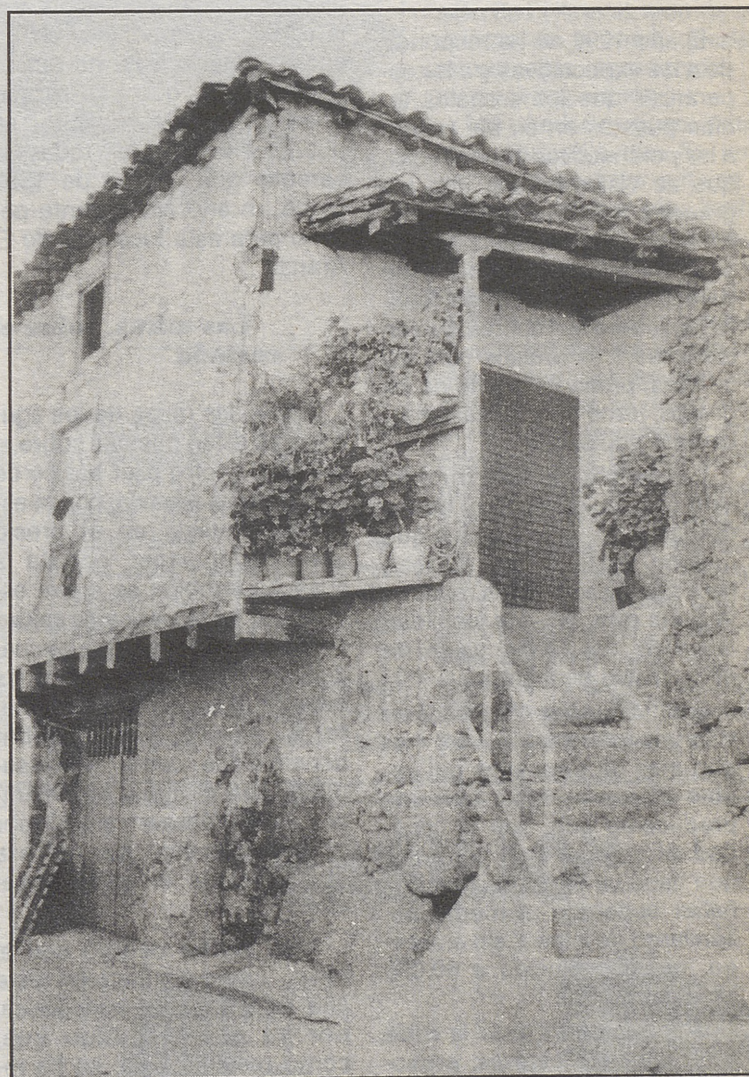

El Arenal presente en París gracias a GRUTA.

J.J.A.

HERMANOS MUÑOZ CANO, C.B.

BAR "EL TIO PEDRO"

Sede Social del DVO. CLUB ARENAL

"CARNICERIA - SALCHICHERIA"

JAMONES Y EMBUTIDOS

Avenida del Generalísimo, n.º 7 - Teléfono 37 50 51 - EL ARENAL



La climatología no ha acompañado este año a El Arenal.

ARCHIVO

La agricultura no se sumó a los acontecimientos del 92

J. J. AMORIN

El año 1992 no ha respondido a las expectativas y a las esperanzas que los arenales tenían puestos en él. Me refiero a las perspectivas económicas, que se vislumbraban con los grandes acontecimientos nacionales por excelencia de este año, los Juegos Olímpicos de Barcelona y la EXPO de Sevilla, así como su repercusión en unos mejores precios para las cerezas, principal fuente de ingresos, junto con las castañas, de esta población.

La cosecha de este fruto ha sido escasa, de no muy buena calidad y de unos precios que dejaron bastante que desear, para desolación de los muchos vecinos que, en esta localidad del Valle del Tiétar, viven de estos frutos del campo.

Las incidencias climáticas en la primavera y las lluvias inoportunas de principios del verano dieron al traste con una producción que, con la cantidad de cerezas y de cerezales que tiene ya El Arenal, debería haber superado el medio millón largo de kilos y, sin embargo, quedó reducida a 60.000 kilos escasos.

Si sumamos a esto la mala calidad de las cerezas, provocado por el mal tiempo, con un

sabor que en nada se parecía al que siempre han tenido las picotas de esta población, y a la apatía del mercado, en un año en que la fruta ha tenido unos precios que han rozado prácticamente el ridículo, se puede considerar con todas las garantías que el año de 1992 como un año ciertamente pésimo para esta localidad de El Arenal.

Las miras, sobre el castaño

Ahora, las miras de los agricultores están puestas sobre el castaño, el otro pilar básico de la economía arenala, con la esperanza puesta en el precio que pueden tener, porque la cosecha también se preve escasa. Las mismas lluvias caídas en el mes de junio, que tan negativamente influyó sobre las cerezas (digo cerezas y no cerezos, porque éstos salieron beneficiados, como es de suponer con el agua, que siempre es de desear) afectó por igual al castaño, que por esa época estaba en plena floración.

Algo similar ocurrió con el olivo, cuya producción este año va a ser casi anecdótica, por su escasez. Algo que, como resulta obvio, se ha repetido en la práctica totalidad

de municipios del Valle del Tiétar, que esta temporada van a ver seriamente mermados sus producciones de aceitunas y, con ello, las de aceite.

Sin embargo, y a pesar de la mala suerte frutícola, la Cooperativa P.A.C.A. de El Arenal ha conseguido pagar al socio unos precios por las cerezas que, aunque han sido insatisfactorias para los productores, han sido superiores a las de otras cooperativas, como es la de El Hornillo o incluso las conseguidas por la Agrupación de Cooperativas del Valle del Jerte, una de las primeras en cuanto a producción en España.

Esperemos que las castañas tengan buen precio y alivien un tanto los maltratados bolsillos de los agricultores de esta localidad, en un año que se esperaba que hubiese sido más agradecido.

De todas formas, ya que esa temporada ha pasado, prácticamente, los arenales piden que la que viene sea más benigna que la presente, que no se ha caracterizado, precisamente por su bondad, en un año, el tan famoso y cacareado 92, en el que todos pensaban, en toda España, que iba a ser el año de las oportunidades y que, a la postre, ha resultado ser un año más, como cualquier otro.



Las cosechas, no han sido muy buenas esta temporada.

ARCHIVO

Mercería "CONCHI"

Gran surtido en ropa de niños, bebés y lanas

Alimentación "VIVÓ"

Ultramarinos, Embutidos, Quesos

JUSTINO VINUESA

Cristalerías y Pinturas

Queipo de Llano, 3 - Teléfono 375328

EL ARENAL

Pablo Muñoz Vinuesa

CARNICERÍA - POLLERÍA - CHARCUTERÍA

"EL ARENAL"

Especialidad en Fiambres Selectos y Ternera de Avila

Desea a clientes y amigos FELICES FIESTAS

Plaza Nueva España, 9

Teléfono 375375

EL ARENAL (Avila)

Anúnciese
en
EL DIARIO
DE AVILA

Los cultivos en la historia de El Arenal

J.J. AMORIN

Normalmente, cuando se quiere hacer un estudio sobre la actividad agrícola de nuestros pueblos de la ladera sur de Gredos, se pone toda la atención en el conocimiento de las especies frutícolas que estas agradecidas tierras miman. El castaño es, quizás, el más representativo de toda la zona y el que más atenciones ha tenido desde hace siglos.

Según el catastro del Marqués de la Ensenada, de mediados del siglo XVIII, había una cantidad total de 1.980 hectáreas de castañar, repartidas entre las villas de Arenas de San Pedro, El Arenal, El Hornillo y Guisando. Esta era la explotación agrícola más importante y la más protegida (no pagaba diezmos ni alcabalas el castañar), por ser parte importante de la dieta alimenticia, tanto humana como animal. Al castaño, además, se le dio una gran utilidad como material de construcción y materia prima, para la fabricación de utensilios como palos y toneles.

El Arenal, según este Catastro, elaborado en 1752 tenía 610 fanegas (unas 400 hectáreas) de castañar, aproximadamente el 80% del total de los frutales. El otro 20% lo tenía repartido entre olivos, nogales, higueras, cerezos, guindales, ciruelas, perales, melocotoneros y un largo etcétera. El viñedo también ocupó una parte importante, con 626 peonadas.

Todos estos frutales se siguen cultivando en El Arenal, aunque la proporción se ha ido igualando entre el castañar y el cereal, por efecto de enfermedades endémicas, como la tinta, que habrían conducido al castaño hasta una extinción segura, si el empeño y la perseverancia de los agricultores arenales para preservar este árbol, todavía muy importante en la economía de la población, no lo hubiera evitado.

El olivar y el viñedo también han ido cediendo terreno, poco a poco, en beneficio de las plantaciones de cerezos.

Aprovechamiento agrícola

Sin embargo, pocas veces se tiene en cuenta al estudiar



El Arenal ha visto su evolución aparejada a sus cultivos.

ARCHIVO



El enclave, propicio para una agricultura adecuada.

J.J.A.

los aprovechamientos agrícolas de nuestra tierra a otros cultivos que, en su tiempo, tuvieron una gran importancia y que hoy no ha quedado rastro de ellos. No me refiero al centeno o a la cebada, que ocupaban una atención importante entre los labradores de hace dos siglos y medio, sino a otra planta que se cultivaba en regadíos y que tenía un uso más

industrialioso.

Se trataba del lino, una planta que ha ido relegada al olvido más absoluto y de la que se nutrían como materia prima una gran cantidad de telares en El Arenal. Esta planta, debidamente tratada (golpeada hasta conseguir finas fibras) servía para la fabricación de hilos de coser y de encaje y para la confección de lienzos.

Solamente en El Arenal, según el censo de Miñane en 1825, se cosechaban 30.000 arrobas (345.000 kilos). Una considerable cosecha que suponía unos excelentes beneficios para buena parte de los labradores arenales que trabajaban este producto.

El cultivo de lino tampoco requería grandes cuidados, se sembraba en mayo y se reco-

gía en julio. Impulsó una industria textil importante (en ese mismo año había en El Arenal 50 telares y otros tantos en El Hornillo), apareciendo profesiones relacionadas con esta producción, tales como el de fabricante de lienzos o de sastre de ropa.

Industrialización

En la Feria de Arenas de San Pedro, a finales del mes de agosto, una de las actividades principales del intercambio de productos del entorno era la venta de lino.

Con la aparición de la industrialización textil en la segunda mitad del siglo pasado y las preferencias por otro tipo de telas se acabó reduciendo el cultivo de lino hasta su extinción total, a comienzos de nuestra centuria.

En la actualidad, el lino como prenda de vestido está volviendo a recuperar su espacio, revalorizándose día a día y reportando excelentes beneficios. La alta costura lo ha incluido ya entre sus modelos y su cultivo está volviendo a tenerse en cuenta en muchas zonas de España.

No estaría de más hacer un estudio sobre la posible utilización de esta planta y sacarla de ese olvido injusto, en el que ha estado sumida hasta ahora. Es casi seguro que su producción volvera a subir, como lo hizo antaño, los agricultores, no ya sólo de El Arenal, sino de otros puntos de la zona, quedarían sumamente agradecidos por su nueva aparición.

Ha quedado, pues, patente la importancia que ha tenido para El Arenal los cultivos a lo largo de su historia, hasta el punto que se ha convertido en el verdadero motor de su evolución y su prosperidad.

Pero los tiempos cambian y lo que antaño era fuente de riqueza, hoy, por las circunstancias que sean, se dejan un tanto de lado y se optan por otros caminos, que tal vez no favorezcan tanto la industrialización y sí una riqueza más fácil. En un constante de los nuevos tiempos que nos ha tocado vivir y que no es algo que sólo ocurra en El Arenal, sería ridículo pensarlo, sino algo que ocurre a lo largo y ancho de toda la geografía española y todo el resto del mundo.

Bar MIRASIERRA II

José María Pontes

Especialidad en sepia a la plancha y calamares a la romana

Avda. de José Antonio, s/n.

EL ARENAL

EN EL ARENAL (Avila)

EL DIARIO DE AVILA

SE VENDE EN:

TRINIDAD

PLAZA VINUESA

C/ Padre Emilio
Vinuesa s/n



"BASILIO"



Salones París

PELUQUERIA DE
CABALLEROS
C/ Rufino Martín, 16
Teléfono 22-31-86

PELUQUERIA DE SEÑORAS,
CABALLEROS Y BELLEZA
Plaza Santa Ana, 1
Teléfono 22-82-82

AVILA

DISCOTECA
El Exágono
AMBIENTE JOVEN
Y AGRADABLE
¡¡TE ESPERAMOS!!
EL ARENAL

Las malas comunicaciones por carretera

JAVIER IGLESIAS

Una de las asignaturas pendientes que tiene el pueblo de El Arenal es la relativa a sus accesos por carretera. Actualmente, son dos las vías de comunicación que cuenta esta población principalmente, la que la une a El Hornillo y de ahí a Arenas de San Pedro y la que enlaza con Mombeltrán.

La primera de ellas fue remodelada hace poco más de un año por la Diputación, pero los resultados obtenidos no han sido los más adecuados, ya que aunque se ha arreglado el firme, lo cierto es que los baches todavía no han dicho el adiós definitivo, y la estrechez de su calzada es palpable.

Pero si esta carretera está en mal estado, no tiene comparación con la que une a este pueblo con Mombeltrán. Esta segunda carretera no es que esté en malas condiciones, sino que su estado es pésimo.

El transcurrir por esta vía de comunicación es un verdadero calvario para el automóvil y sus ocupantes, ya que la tónica del viaje serán los baches, los saltos y la estrechez de una calzada que merece algo más que un arreglo. Se ha argumentado en varias ocasiones,

respecto a esta última vía, que no es una carretera propiamente dicha, sino un camino. Pero resulta que es el 50% de las comunicaciones con el resto del Valle del Tiétar y no considerarla como carretera es algo parecido que dejar en el olvido a esta localidad.

Señalización

Pero si el estado de las carreteras mencionadas son malas, tampoco están perfectamente adecuada su señalización. A la escasa señalización vertical, hay que sumar la falta de las líneas pintadas sobre la calzada, las cuales permiten una conducción más segura, sobre todo durante las noches y los días con climatología adversa, con lluvia o niebla.

No estaría de más que las autoridades competentes relegaran del olvido a esta localidad y la dotaran, al menos, con unas comunicaciones dignas, y que no sea toda una aventura cada vez que hay que dirigirse hasta esta localidad.

Un nuevo asfaltado, una mejora en la señalización, todo ello sin entrar en la mejora de algunas curvas, pero si no se hace lo más fácil, no puede pensarse que se va a abordar un cambio de trazado en algunas partes de las vías.



Construcción moderna de El Arenal.

ARCHIVO

Los problemas urbanísticos de El Arenal

J.J. AMORIN

Uno de los problemas que más urgencia corre solucionar en El Arenal, al igual que en la mayoría de los pueblos del entorno, es el del urbanismo. Al no existir ningún plan de ordenación urbana, el municipio ha ido perdiendo poco a poco su arquitectura popular, en beneficio de otra más funcional y la mayoría de las veces, menos atractiva.

Este crecimiento desordenado comenzó a finales de la época de los 60, con las remesas de dinero provenientes de la emigración. Por no tener elaborado ningún plan urbanístico, se concedieron licencias de obra indiscriminadamente, no preveándose problemas posteriores, como el de la circulación.

Esto ha conducido a que actualmente haya muchas zonas urbanas de difícil acceso, así como construcciones de menos de 50 metros cuadrados de solar. La única normativa que se ha protegido ha sido la referente a la altura, no permitiéndose edificar más de tres plantas.

El casco urbano

Por otro lado, el casco urbano ha crecido de forma un tanto anárquica, siempre condicionado por el problema del saneamiento o del depósito del agua. Muchas zonas que han quedado por debajo de la red de saneamiento han estancado su crecimiento y otras posibles zonas de ampliación urbana, no lo han hecho, por quedar por encima del depósito del agua.

Actualmente, este último problema ha dejado de existir, con la construcción de un depósito a unos cien metros por encima del nivel del actual. Otro problema, y quizá sea el mayor, es el de la orografía.

Con un suelo tan accidentado, El Arenal está enclavado en una ladera muy pendiente, la construcción de cualquier vivienda requiere hacer un desmonte o la construcción de muros de contención de tierras que hacen, elevarse mucho el montante final de la obra.

Para ejemplo puede valer el de la Cooperativa del campo, cuya construcción costó, según el proyecto, 24 millones de pesetas, de los que 9 millones estaban destinados, solamente, para la construcción de un muro de contención.

Casas de campo

Otro problema urbanístico,

que últimamente está creciendo en El Arenal, es de las casas de campo, que salpican la geografía arenala y que en algún caso, produce un impacto negativo sobre la vista del visitante.

No se han utilizado materiales del entorno, como las antiguas casas de campo, nimitizadas con el terreno, y dan un aspecto bastante desordenado de nuestro entorno.

Para resolver estos problemas, la Diputación Provincial de Avila está elaborando un Plan de Ordenación Urbana, rigiéndose el municipio, mientras tanto, por unas normas subsidiarias.

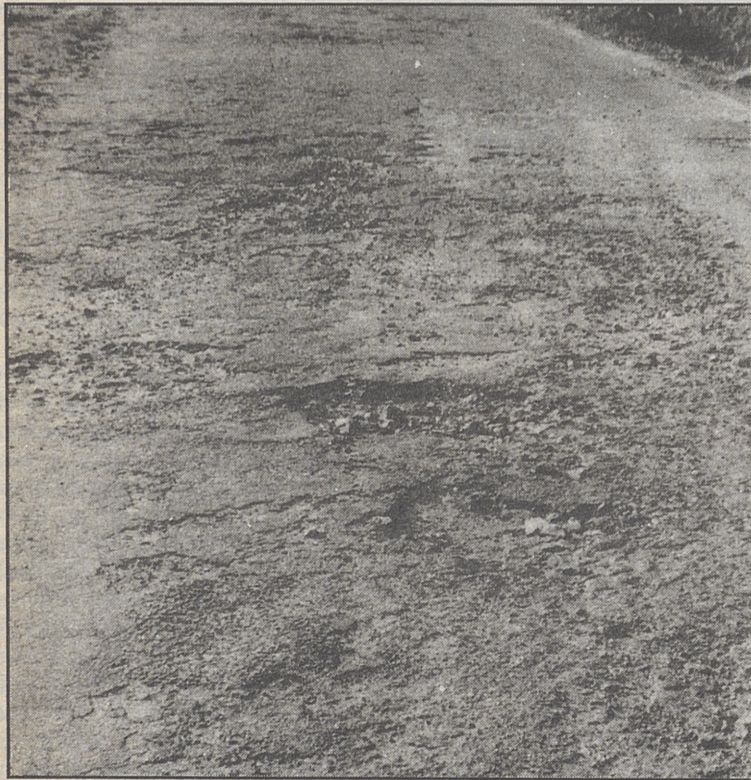

El estado de los accesos, en precario estado.

ARCHIVO

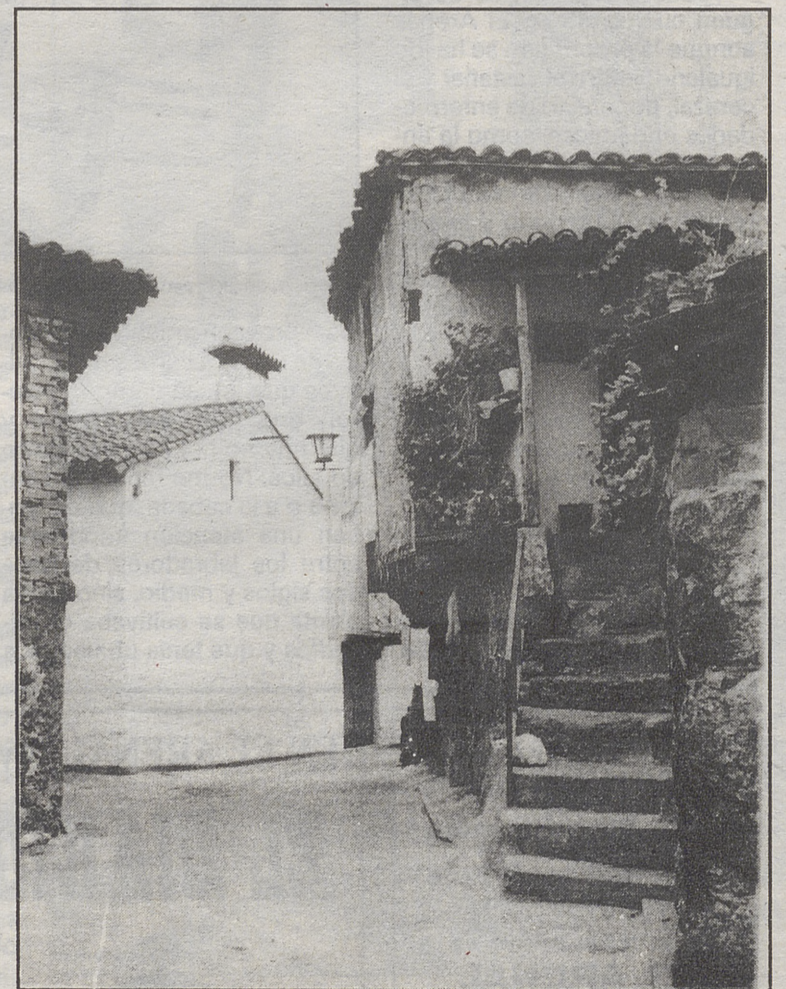

Una casa típica de El Arenal.

ARCHIVO

FERRETERIA Y DROGUERIA

MERCE

Toda clase de electrodomésticos, artículos de pesca, caza y bromas

C/ San Andrés, 2. Tel. 37.52.12 EL ARENAL (Avila)

Transportes EUSEBIO PLAZA

Todo tipo de transportes

C/ Ctra. El Puerto, 7 Teléfono 375401

EL ARENAL

Si vas por El Arenal pase usted por el Trabuco

Mesón Restaurante EL TRABUCO

Especialidad en chuletas de cordero, cochinillo, hamburguesas, perritos calientes, sandwiches y todo tipo de tapas y nuevos trabuquitos

C/ Mártires, 5

Teléfono 375066

EL ARENAL

BAR

MIRASIERRA I

Especialidad en callos y champiñones

Teléfono 37 50 21

EL ARENAL



Las costumbres todavía perduran en El Arenal.

J.J.A.

La riqueza y la importancia del Cancionero arenalo

J.J. AMORIN

El Cancionero arenalo

Tiene El Arenal una riqueza folclórica, recogida a lo largo de los siglos y transmitida generación tras generación, que según los estudiosos del tema, como el profesor Enrique Jiménez Juárez, es superior su Cancionero a la suma de los de las poblaciones de Arenas de San Pedro, El Hornillo y Guisando.

Este riqueza del Cancionero, con temas que abarcan todas las épocas del calendario, corre el peligro de perderse, si no se recopilan y se estudian, con la atención que se merece. Existen canciones para todas las actividades, desde canciones de matanza, de recolección, pluviales, bodas y un largo etcétera, pasando por canciones de quintos, romances de bandidos, o de amores imposibles, que nunca deben faltar.

Lo realmente curioso del Cancionero arenalo, es que a pesar de tener influencias veratras propias, de toda la vertiente sur de Gredos, se ha conservado un rico folclore, quizá debido a su aislamiento, que no tienen otros pueblos cercanos.

Esta deficiente comunicación con las poblaciones de su alrededor, mantuvo alejado a El Arenal de bastantes influencias externas que, aunque han ampliado el Cancionero local, no han borrado el propio.

El estudioso de este tema, Enrique Jiménez Juárez, que hace pocas fechas ha editado un Cancionero sobre Candelada, Poyales del Hoyo y El Raso, tiene previsto hacer otro sobre El Arenal, El Hornillo, Guisando y Arenas de San Pedro. Sólo necesita el compromiso

por escrito de los ayuntamientos de estos respectivos municipios de adquirir una cantidad de alrededor de los 400 ejemplares.

Esta es una oportunidad única para, por fin, tener una recopilación de nuestro Cancionero y que mucha gente estaba esperando y que sería conveniente que nuestras autoridades no dejaran escapar.

Ellos tienen ahora la última palabra, que por otra parte, no supondría ningún desembolso de las arcas municipales, ya que sería recuperado a la puesta a la venta de los ejemplares al público.

El rescate de la Historia

A este respecto, no se puede dejar de lado lo que esta recopilación puede suponer para la Cultura de El Arenal, porque es nada más y nada menos



Arenelos con su traje típico.

J.J.A.

que el rescate de su Historia, Historia (con mayúsculas) que está recogida en sus tradiciones, en sus costumbres, en su pasado, en sus gentes.

Todo ello, que ha configurado y que, de alguna forma, es lo que constituye el pueblo de El Arenal, está recogido en esas canciones típicas, es lo que cantan nuestros mayores y que cantaban antaño sus abuelos. Es la misma Historia, que ha pasado de generación a generación.

No obstante, esta cadena llega un momento que se resquebraja y que se rompe. Llega un tiempo que ya no se recitan esas coplas, que los tiempos cambian y las costumbres hacen lo propio. Es, pues, in-

dispensable que se recojan esas coplas para que queden ahí plasmadas y no haya forma alguna que las haga desaparecer.

Porque luego, con el paso de los años, ya no habrá remedio, porque el olvido es grande y cuando no se han recogido unas coplas que han ido pasando de boca en boca y que no se han recogido en papel alguna, va a ser sumamente difícil retomarlas, porque ya no habrá nadie que las recuerde, porque ya no habrá nadie que las cante, porque ya no habrá nadie que las pueda rescatar y, ese día, un poco de la Historia habrá pasado al olvido y un poco del pueblo, habrá ido con ella, relegada también a un recuerdo ya inexistente.

Un verano sin sustos en los montes

JAVIER IGLESIAS

El pasado verano ha sido uno de los más benignos para El Arenal, en lo que a incendios forestales se refiere, ya que apenas ha habido incendios forestales. Han sido tan sólo 4 ó 5 las veces que se ha originado un foco, el cual ha sido rápidamente sofocado, porque ha sido causado por rayos, en tormentas acompañadas de agua, lo que ha provocado que, entre la lluvia, y la rápida actuación de los equipos de extinción, las llamas apenas si hayan podido hacer de las suyas en este año.

Ha sido, tal vez, el mejor año

de los que se recuerdan, en este sentido, ya que no hay que trasladarse muy lejos en el tiempo para recordar aquellas noches aciagas, en las que las llamas protagonizaban una jornada y otra también, así durante la práctica totalidad del verano.

Repoblación

Pero si buena es la noticia de la escasez de incendios forestales, no es menor las labores de repoblación que se han llevado a cabo en el término municipal de esta localidad en los últimos tiempos.

Han sido entre 100.000 y 150.000 los pinos de repobla-

ción que se han implantado en los montes de El Arenal. Este aumento de la masa forestal, sumado a la prácticamente nula destruida por la causa de las llamas, queda traducido a un incremento del monte, en favor de la Naturaleza y de un comportamiento cívico del ciudadano que, por fin, parece concienciarse que el monte es de todos, que es riqueza y que su buena explotación redundará en beneficio de todos, no sólo de unos cuantos.

Sólo cabe esperar que esta situación se mantenga en el tiempo y los arenalos vean como su monte se respeta y la Naturaleza incrementa su patrimonio, por el bien de todos.



Este año han sido escasos los incendios forestales.

ARCHIVO

MESON DE LA REINA

Dirección: Gabriel Ballesteros

Especialidad boquerones y tapas de cocina

C/ Isabel la Católica n.º 11
ARENAS DE SAN PEDRO (Avila)

LES DESEA FELICES FIESTAS

Si no te quieres quedar solterón come pan de Asperón

Panadería ASPERÓN

Teléfono 375151

EL ARENAL

Juan Pérez Díaz

TALLER "EL ARENAL"

Mecánica General del automóvil

C/ Fuente Abajo, 27
Teléfono 918 - 37 51 39
EL ARENAL - Avila



EL HOGAR DEL JUBILADO, UN LUGAR DE REPOSO PARA LOS MAYORES.-

El Arenal, como otras tantas localidades del Valle del Tiétar, no quiere olvidar a sus mayores. Por esta razón, en el seno de la población, existe el Hogar del Jubilado, un lugar al que acuden los jubilados de la localidad a pasar sus días, a llenar sus horas, a divertirse y a descansar, tras una vida llena de emociones, llena de sobresaltos, llena de tantas y tantas cosas. En este Hogar, al igual que en el resto de ellos, siendo socios tienen derecho a unas consumiciones más baratas, lo que ya supone un ahorro para sus maltrechos bolsillos. Luego se juntan a echar sus partidas a las cartas, esas cartas que tantas y tantas veces han pululado encima de las mesas de este Hogar, y que tantas horas han llenado y que tantos ratos han logrado hacer olvidar, aunque sea sólo por esos momentos, otras cosas que paseaban por la mente y tanto les preocupaba y tanto les aturdió. Un Hogar, un lugar para esas personas que necesitan su cobijo, tras una vida sin parar. Texto: G.P.; Foto: ARCHIVO



LOS BELLOS RINCONES DE EL ARENAL.-

La fisonomía urbana de El Arenal, además de que en los últimos años haya visto como se ha visto reestructurada en alguna de sus partes, todavía sigue conservando rincones como el que presenta la fotografía adjunta. Esas calles pequeñas, estrechas, con las fachadas de sus casas casi pegando unas con otras, hacen de estos rincones unos marcos ciertamente bellos, de una arquitectura de antaño, que buscaba la belleza, la hermosura y que, como queda patente, lo conseguía a ciencia cierta. Todavía perdura esta belleza en otros muchos rincones de El Arenal. Texto: G.P.; Foto: J.J.A.



LA BELLEZA DEL ENTORNO.-

El entorno de El Arenal es, ciertamente, de inigual belleza. En la falda de la Sierra de Gredos, con gargantas y ríos que serpentean por todo su término municipal, con montes, con aguas cristalinas... Con tantos y tantos alicientes naturales, que hacen de este municipio una belleza natural, algo innato en todas las localidades del Valle del Tiétar. Es una 'gozada' recrearse viendo imágenes como la presente, un río de aguas cristalinas, correteando por su cuace, con un agua transparente, fría y ciertamente hermosa. Es un espectáculo para la visión, es un espectáculo digno de ser observado y, sobre todo, respetado. Texto: G.P.; Foto: J.J.A.



LA AFICION DE LOS ARENALS POR EL DEPORTE DE LA PETANCA.-

El Arenal es conocido por todos estos lares, además de por otras muchas cosas, por la afición de sus vecinos a un curioso y a la vez extraño deporte, como es el de la Petanca. Este juego consiste en dejar una bola de un determinado tamaño lo más cerca posible de otra de reducido volumen, ésta última fija en el suelo. Vale desplazar con un tiro otra bola del contrincante, con el fin de que su esférico quede cerca de la bola pequeña. Este deporte ha sido traído por los vecinos de El Arenal desde la vecina Francia, país donde muchos arenals trabajan o han trabajado y este deporte tiene un gran carisma en el país galo. Los arenals, verdaderos maestros, tendrán este año su II Campeonato, en el transcurso de las fiestas patronales, y volverá a ser todo un espectáculo comprobar como se desenvuelven en este curioso deporte de las bolas, que tanto llama la atención a quienes se paran a contemplarlo. Texto: G.P.; Foto: ARCHIVO



El Arenal, radiografía de un hermoso pueblo de Gredos

JAVIER IGLESIAS

La bella localidad de El Arenal está enclavada en el corazón del Valle del Tiétar, en el partido judicial de Arenas de San Pedro, población con la que dista 8 kilómetros. Su urbe se encuentra a otros 85 kilómetros de la capital de la provincia, Avila, y a 140 de la Capital de España, Madrid, además de los 49 que separan esta localidad de Talavera de la Reina.

Una vez centrado geográficamente a El Arenal, cabe señalar que está situada en un llano, en la falda de Gredos, y en una pequeña vega que forma el río de su mismo nombre. Está además circunvalada de cerros elevados, particularmente por el Norte, que pasa

un ramal de la Sierra de Gredos.

En cuanto al clima, es frío por los vientos del Norte, que son constantes, pero el tiempo es ciertamente bueno en los meses del estío.

El pueblo de El Arenal

En lo que se refiere a la estructura propia del pueblo, sus casas están distribuidas de una forma inteligente. Tiene una plaza, en la que está enclavado el Ayuntamiento y sus calles son, como todas las poblaciones de sus alrededores, irregulares y empedradas, pero de un sabor a tradicional que lo hacen adquirir una personalidad que se pierde en otras ur-

bes de mayor embergadura, en las que el vanguardismo hace desaparecer, con el tiempo, el sabor de la añejo.

En el seno de la población existen tres ermitas, como son las de Nuestra Señora de los Remedios, en la plaza; la de Nuestra Señora de las Angustias y la del Santo Cristo de la Expiración, patrón del pueblo y que estos días se celebran las fiestas en su honor. La iglesia parroquial está dedicada a la Asunción.

Recursos

En lo que a producción se refiere, son las frutas lo mejor de su cosecha, sobre todo las cerezas y castañas, aunque

este año no ha sido muy pródigo, debido a que la climatología no ha acompañado como debiera, hasta el punto que la cosecha ha sido casi ridícula y los precios, sumamente bajos.

Pero además de estos frutos, también se cosechan otros, tales como las legumbres, nueces, el vino, aciete, cereales, manzanas y judías. Todavía se puede ver algo de ganado vacuno, pero casi ya desaparecido, también algo de gando cabrío, lanar y de cerda.

La industria es escasa y prácticamente se reduce a algunos molinos de harina y de aceite. A los mismos hay que añadir el comercio, tales como bares, pubs o comercios propiamente dicho de diverso tipo.

las gentes de El Arenal

Una vez pasado revista al entorno de El Arenal, así como a la estructura y recursos del pueblo, no podía faltar una semblanza de su población. Los arenales, como la práctica totalidad de los habitantes del Valle del Tiétar, son gentes abiertas, amables y simpáticas. Tal vez son recordados como los más aventureros, que partieron en busca de fortuna a la hermana Francia y casi todos los arenales han estado en el país vecino, bien por cuestiones de trabajo, bien de visita a algunos familiares que allí residen. Pero ellos son alegres, vivos, en busca siempre de algo más, y que casi siempre lo consiguen.

Fotos: J.J. AMORIN

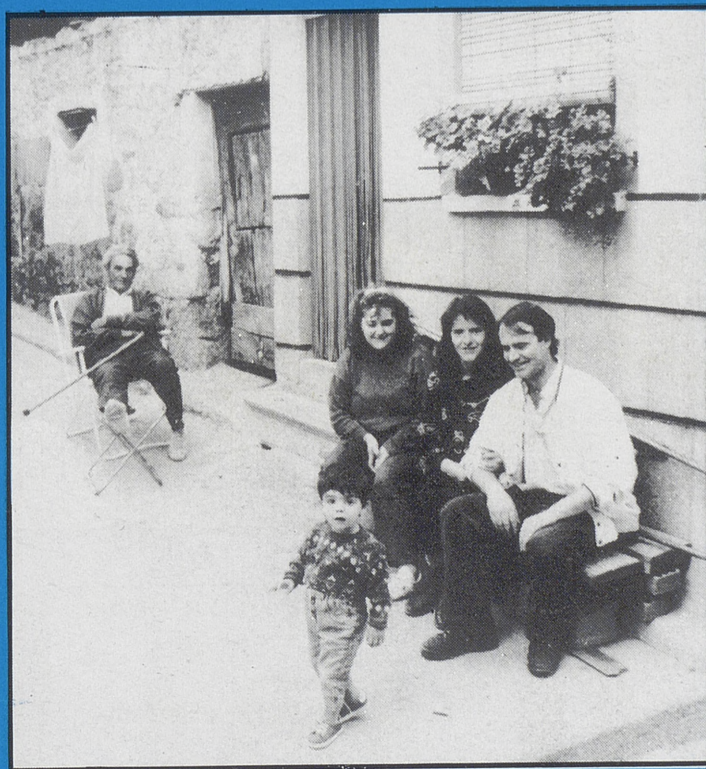

El Arenal

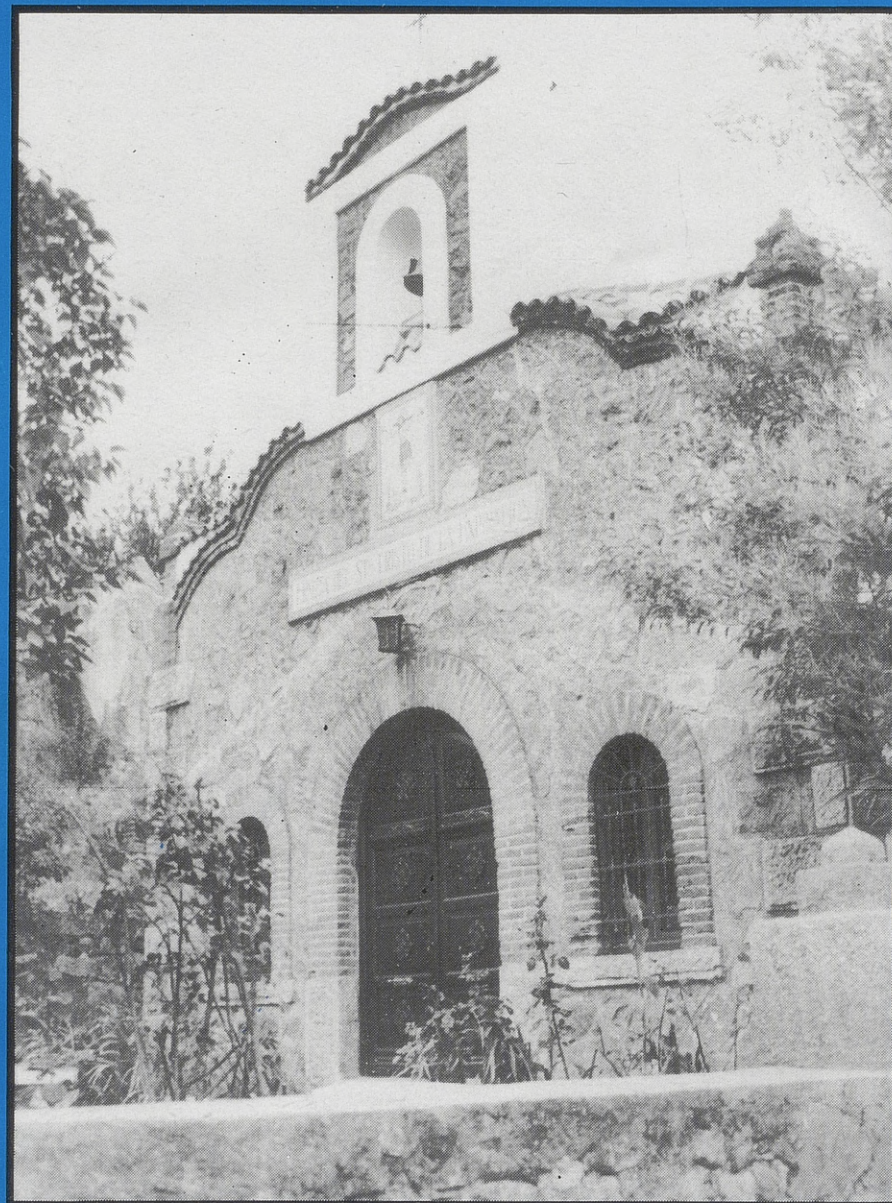
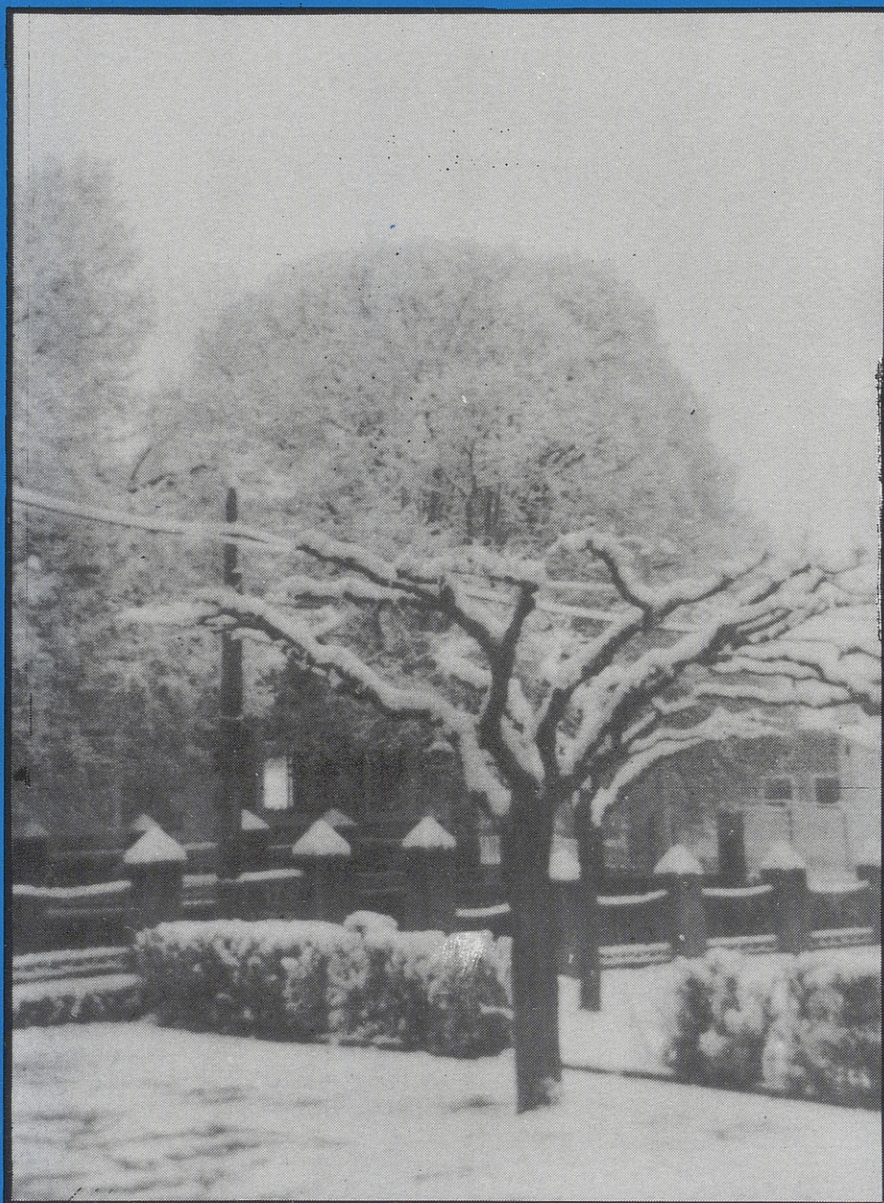

¡¡ En Fiestas !!