

# EL DIARIO DE AVILA

Viernes, 4 de octubre de 1991

Director: José Manuel Serrano Alvarez

Precio: 75 pesetas

## MAELLO

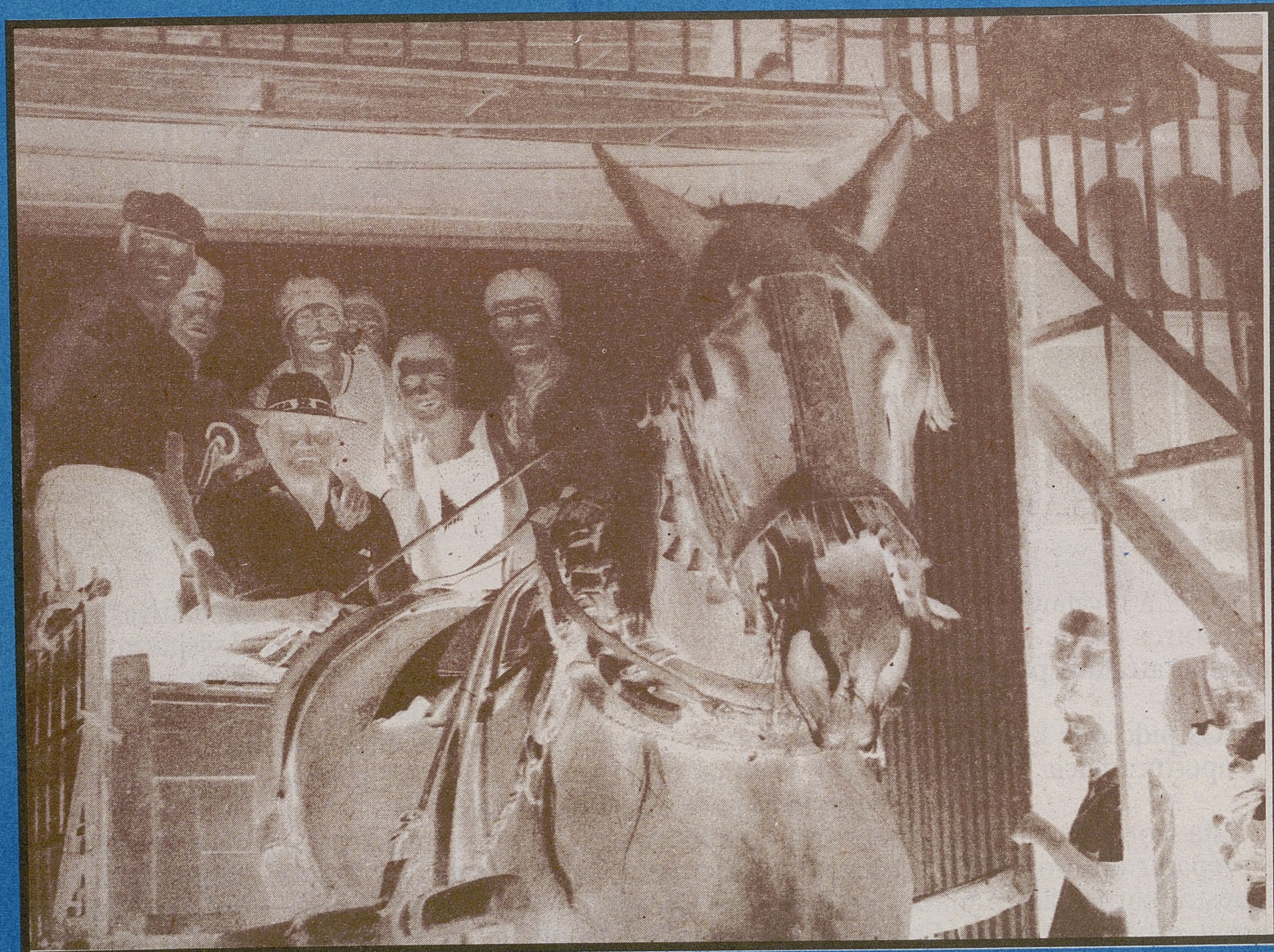

FIESTAS EN HONOR DE LA

**VIRGEN  
DEL  
ROSARIO**



## ***SALUDO DEL ALCALDE***

Es para mi muy grato poder saludar como Alcalde, en estas fechas tan significativas para nosotros los de Maello a todos los de este pueblo de Maello, y a cuantos al visitarnos se sintieron atraídos por sus gentes, rincones y tradiciones, desde muy distintos puntos de España y fuera de ella para disfrutar de nuestro pueblo.

Os pido que hagais todo lo posible para que nuestros signos de amabilidad, simpatía y apertura hacia los visitantes no dejen de estar presentes en todos los actos que hemos programado para estos días de alegría.

Esta Corporación Municipal parte de ellos nuevos en estos quehaceres, hemos tratado de preparar un programa de Fiestas que sea de el agrado de todos y lo que si esperamos es nuestra participación masiva en todos los actos que hemos tratado de preparar con toda la ilusión, esperando que al final se pueda cantar esa copla de nuestra vecina Isabel: Y si vienen

a Maello

y si vienen a Maello

nó van a querer marchar

y a ese pueblo con sus gentes,

tu nunca vas a olvidar.

Con los mejores deseos para todos, os saluda afectuosamente.

Luis Rincón Martín.

Alcalde de Maello.

## *Maello un pueblo con historia que afronta sereno su futuro*

J.T.

Maello es un pueblo relativamente prospero, cuenta con algo más de setecientos habitantes y se dedica, principalmente, a la agricultura y a la ganadería, por lo que ahora sufre la crisis de ambos sectores. A pesar de ello el paro es muy escaso.

Al límite de la provincia de Avila, sus habitantes se sienten abulenses de pro, sin embargo, en muchos aspectos están asociados a la provincia de Segovia, como en sanidad o en asuntos eclesiásticos. Algunos vecinos creen que cada día están más cerca de Segovia y que a este paso terminaran siendo segovianos. Esta peculiaridad que viene dada por su situación geográfica también redundo en perjuicio de sus posibilidades y ofertas de comunicaciones, al quedar en un valle a unos kilómetros de la carretera nacional.

Maello es un viejo pueblo castellano que ya a mediados del siglo pasado contaba con doscientas casas y sesenta alumnos en su escuela. Desde entonces el pueblo no ha crecido excesivamente pero si lo ha hecho de manera espectacular su termino municipal, que con su entorno ambiental a propiciado el desarrollo de urbanizaciones de veraneantes que arrastran hasta la zona a más de ocho mil personas.

Finalmente Maello destaca por su enorme tradición taurina, que se remonta al siglo XVI. Este año la comisión de festejos a preparado un cartel de lujo, que como en años anteriores, va potenciando día a día el prestigio de Maello en el mundo de la tauromaquia.

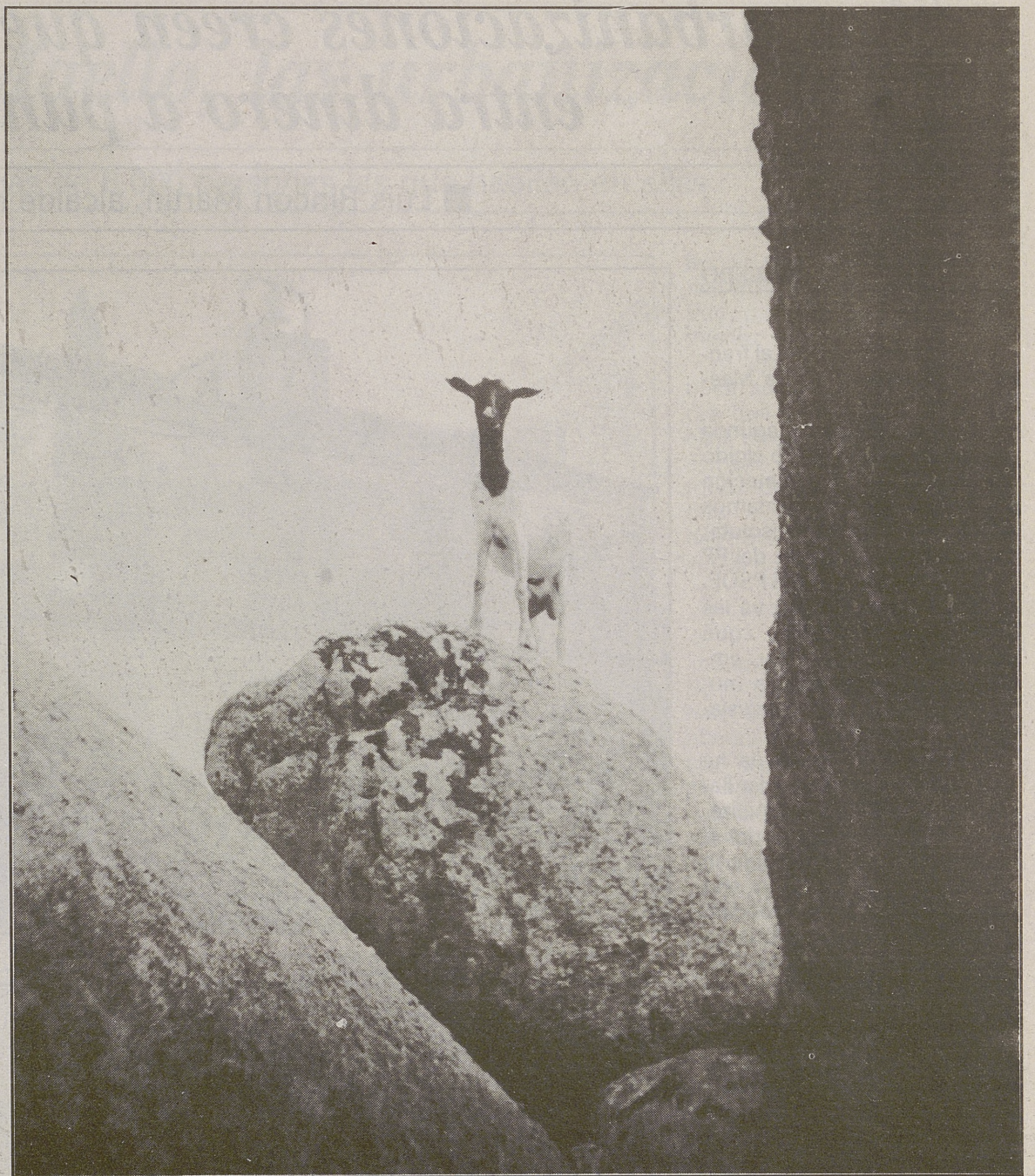

"Atenta" foto ganadora del concurso de fotografía de 1990



Iglesia de Maello

# “Las urbanizaciones creen que en el Ayuntamiento entra dinero a punta pala”

■ Luis Rincón Martín, alcalde de Maello

J.L. ROBLEDO

- ¿Cuántos años lleva al frente del Ayuntamiento de Maello?

- Bueno, esta es la segunda legislatura que he salido elegido en Maello en representación del Partido Popular. Contamos ahora con mayoría absoluta; somos cinco concejales del PP y hay otros dos más del PSOE.

- Dejando al margen ya las cuestiones partidistas, ¿qué proyectos espera poder emprender esta corporación municipal en la presente legislatura?

- Bueno, para nosotros ha sido muy importante poder llevar a buen término la canalización del arroyo que pasa por el pueblo. Una vez concluida la obra, que empezamos el año pasado, tenemos la intención de realizar un paseo a lo largo de la ribera, con jardines y bancos donde la gente pueda sentarse a charlar.

Otro proyecto en el que tenemos depositadas muchas ilusiones es el de la piscina municipal.

- ¿Cree que una obra de esta envergadura se puede amortizar fácilmente? ¿Espera que la piscina municipal sea rentable? Lo pregunto porque en varios pueblos de la Moraña han tenido problemas para mantener este tipo de instalaciones.

- No se exactamente el coste que puede tener. En un principio lo que queríamos era hacerla para dar un servicio a la gente, una manera de disfrutar el verano, casi una necesidad. Posteriormente hemos pensado en la manera de explotarla, quizá se pueda hacer cargo de ella un particular de tal manera que aunque el Ayuntamiento no perciba dinero tampoco tenga que sufragar los gastos de mantenimiento.

- Según tengo entendido también están pensando en reformar el Ayuntamiento. - Más que reformarlo lo que queremos hacer es tirar el edificio viejo y construir uno nuevo, pero llevamos ya más de tres años detrás del proyecto. Puestos a llevar a cabo la obra nos gustaría construir un centro polivalente, que pueda servir como hogar de jubilados, centro cultural... Dejando las dependencias del piso superior para uso propio del Ayuntamiento.

- ¿Cuales son los principales problemas con los que se debe enfrentar Maello?



La corporación municipal quiere construir un nuevo Ayuntamiento

ARCHIVO

**La juventud de Maello, todo un seguro para un próspero futuro. En sus manos está el día a día a partir de ahora**



Maello es un ueblo prospero donde abunda la chiquillería

J.T.

- Quizá el principal problema sea el de las viviendas. Tenemos viviendas de protección oficial concedidas desde hace cuatro o cinco años y creemos que las van a construir ahora.

- ¿No tienen problemas de desempleo? ¿No necesitan del Plan de Empleo Rural?

- Maello no está incluido en el Plan de Empleo Rural. Siempre hay algo de paro, pero no es excesivo. Ahora hemos buscado cuatro empleados para el Ayuntamiento y nos ha costado encontrarlos. Hicimos una solicitud al INEM pero no fue cubierta y hemos tenido que coger a cuatro peones que trabajan de oficiales.

- ¿Cuales son los principales medios de vida?

- La agricultura, la ganadería y también la construcción.

- A excepción de éste último

los demás sectores están en crisis.

- Es cierto que cada vez hay más problemas en la agricultura y la ganadería, pero no es exclusivo de Maello. Muchos de nuestros problemas se derivan de nuestra situación geográfica que redundan en las comunicaciones, bastante defecuosas. Antes teníamos un coche de línea todos los días de la semana y ahora sólo viene dos días.

- Para viajar a Madrid y a Salamanca cuentan con coche de línea.

- Para Madrid y Salamanca podemos apañarnos, el problema es más agudo con Avila.

En lo referente a las carreteras también andamos mal, hemos solicitado la construcción de una carretera a Blascoeles y parece ser que está previsto llevar la obra a cabo.

- Espero que las comunicaciones no sean ningún impedimento para que durante los días que duran las fiestas en honor de la Virgen del Rosario acudan muchos visitantes a Maello. El programa de fiestas de este año parece bastante completo ¿A cuanto asciende el presupuesto de los actos a celebrar?

- El presupuesto ronda los cinco millones y medio de pesetas. De ahí se recupera dinero con las entradas de los festejos taurinos. La cantidad no se puede calcular exactamente, depende en gran medida del tiempo que tengamos, si hace bueno y teniendo en cuenta que el program es muy completo, se podrían recuperar hasta tres millones de pesetas. Los dos millones y medio que restan no creo que

sean excesivos en unas fiestas populares, ya que lo único que se cobra son las entradas de los toros, el resto de los actos son gratuitos.

- ¿Hay alguna novedad con respecto a otros años?

- Los toros es lo más tradicional. Este año hemos hecho un poco de hincapié en lo de la pelota a mano y hemos traído buenos jugadores, profesionales y amateurs. Aprovechándolo hemos llevado a cabo la remodelación de la pista deportiva, la hemos hecho casi nueva.

## Urbanizaciones.

- No podemos dejar de hablar de las urbanizaciones, parte importantísima del termino de Maello. ¿Qué opina de que el alcalde de Sanchidrián, Fernando Esteban, manifieste que la urbanización de Puente Viejo debería pertenecer a Sanchidrián y que van a intentar conseguirlo?

- Eso no es viable. Además no se que es lo que quiere; Maello entro en una mancomunidad de recogida de basuras y Puente Viejo prefirió quedarse al margen. Lo que no pueden venir a pedir, como hicieron de Pinar de Puente Viejo, son dieciocho millones de pesetas al Ayuntamiento de Maello para arreglar calles, cuando nosotros no nos gastamos esa cantidad en cinco años. Por eso no se que es lo que busca Sanchidrián. Nosotros estamos relacionados con las urbanizaciones cordialmente, no tenemos problemas. Lo que pasa es que las urbanizaciones están algo confundidas; piensan que se recauda mucho dinero. Lo único que se recauda es la contribución urbana. De los 20 millones que tenía el padrón del año noventa, se han recaudado trece millones y medio, de los cuales no pertenecen todos a las urbanizaciones de Puente Viejo, sino también a Maello y a Pancorbo. Total que de las urbanizaciones se han recaudado unos seis millones. ¡Esa gente se cree que los millones llegan aquí a punta pala! Están equivocados.

Las urbanizaciones son privadas. El Ayuntamiento no admitirá su administración hasta que no estén terminadas. Una vez acabadas podrá ocuparse de su mantenimiento. Pero no nos confundamos las urbanizaciones no pagan al Ayuntamiento de Maello sino exclusivamente la contribución urbana al estado.

## Autoservicio MARI PILI

ESPECIALIDAD EN:

- TERNERA • CERDO
- LOMO • JAMON
- CHORIZO

MATADERO PROPIO

MAELLO (Avila)

Teléfono (911) 101020

## Bar-Restaurante

### Luis Miguel

Especialidad en tapas de cocina  
COCINA CASERA

MAELLO (Avila)

Teléf. (911) 101027

DEPARTAMENTO DE PUBLICIDAD

EL DIARIO DE AVILA

TELÉFONOS 25-15-36 Y 37

Plaza de Santa Ana, 2  
05001 AVILA

# La otra vida de Maello, las urbanizaciones

■ Durante el verano son más de 8.000 personas las que habitan en ellas

J.L.ROBLEDO

Dentro del término municipal de Maello, existen en la actualidad cinco urbanizaciones privadas, Pancorbo, La Fontanilla, Monte de Puente Viejo, Coto de Puente Viejo y Pinar de Puente Viejo. Siendo las dos más importantes Coto y Pinar de Puente Viejo, ya que entre las dos hay más de 1.100 chalets habitados. Dichas colonias cuentan con todo tipo de centros comerciales, bares, cafeterías...etc.

El número de personas que pueden llegar a habitar en las urbanizaciones durante los meses de verano, supera los 8.000 habitantes, en su mayor parte madrileños. Estas urbanizaciones son la otra cara de Maello, un gran número de personas que van y vienen, que se acercan a pasar el fin de semana, o que al llegar al verano pasan las vacaciones.

## Ambiente

Dentro de estas urbanizaciones se pueden encontrar varios tipos de ambiente, uno dirigido a las personas que buscan la tranquilidad, y otro para los jóvenes que quiere pasar unos días "con marcha". Para estos últimos es fácil acercarse a Pinar de Puente Viejo, donde encuentran toda una serie de bares y de disco-bares, en los que pueden divertirse hasta bien entrada la noche.

Una de las ventajas de estas colonias es su comunicación, situadas a unos 100 kilómetros de Madrid, es muy corto el tiempo que se tarda ya que se puede circular por la autopista A-6, en menos de una hora se puede llegar a Madrid. Además de esto hay una empresa de autobuses que comunica estas urbanizaciones con Arévalo, Sanchidrián, Salamanca y Madrid.

En la actualidad cada una de las colonias es independiente, al frente de la cual está un presidente, aunque existen conversaciones para crear una mancomunidad entre las cinco.

A pesar de la magnitud de

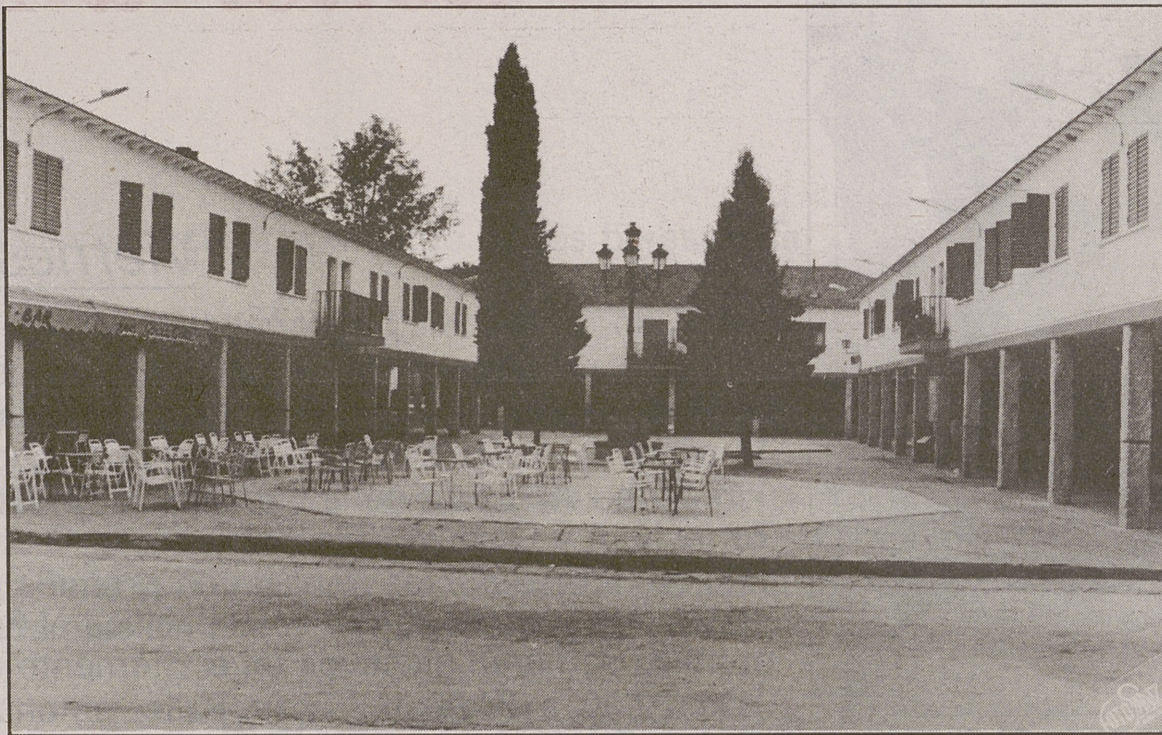

Durante el invierno las urbanizaciones pierden casi todos sus habitantes

ARCHIVO

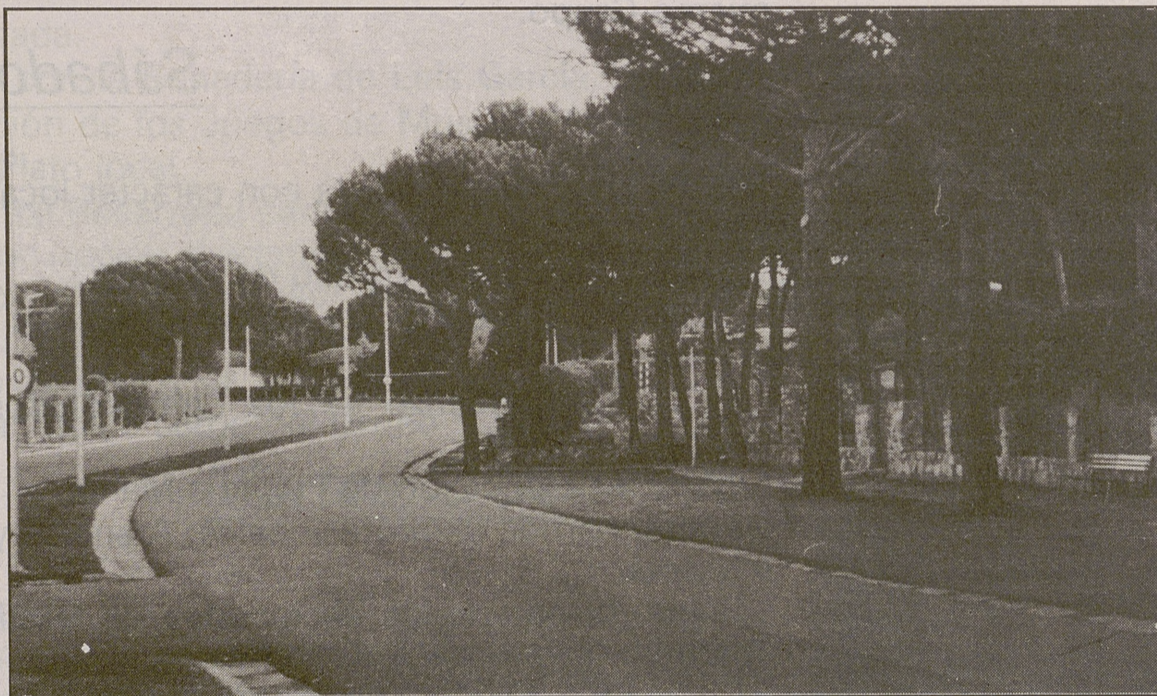

Han surgido algunos problemas respecto a los ayuntamientos que deben gestionar las colonias

J.L.R.

estas urbanizaciones, los proyectos de construcción aún no han terminado, así en La Fontanilla, de las 640 parcelas solamente hay edificadas unas 90, lo mismo ocurre en Pancorbo, de las 650, sólo 150 han edificado.

El precio del metro cuadrado de estas parcelas se situa alrededor de las 800 pesetas,

aunque ahora parece que el boom ha decaído un poco. Si se edificaran todas las parcelas proyectadas, la población podría aumentar en unas 3.000 personas.

## Infraestructura

Los servicios con los que cuentan estas colonias son nu-

merosos, cuentan con supermercados, atención médica, piscinas, pistas deportivas, un cine de verano, una capilla, un kiosko de prensa, además de numerosos bares y restaurantes. Este elevado número de servicios supone, no sólo para Maello, un gran número de puestos de trabajo, aunque la mayoría de ellos son tempora-

les, ya que estas urbanizaciones en los meses invernales, sufren una especie de aletargamiento.

Al mismo tiempo, poco a poco, son cada vez más personas que se quedan a vivir en ellas durante todo el año. Un ejemplo de esto es que el autobús del transporte escolar que va a los centros escolares de Arévalo, recoge a varios jóvenes en estas colonias.

## Polémica.

Según manifestó a este Diario el alcalde de Sanchidrián, hace unos meses, el Ayuntamiento de Sanchidrián va a iniciar las gestiones oportunas, siempre que la voluntad de los habitantes de estas colonias sea favorable, para lograr que las mismas pasen a ser competencia de Sanchidrián. Para el alcalde de Sanchidrián la gente de estas colonias está más identificada con su pueblo que con Maello.

Por su parte el alcalde de Maello, Luis Rincón Martín, afirmó, que no entiende esta postura, "deben pensar que las urbanizaciones son la gallina de los huevos de oro, y no es así", añadió: "las urbanizaciones están en el término de Maello, nosotros no tenemos ningún tipo de problemas con ellas, me parece ilógico la postura del Ayuntamiento de Sanchidrián".

## El invierno.

Por su parte durante estos días la vida de las colonias ha dado un vuelco radical y, si durante el mes de agosto, Pinar de Puente Viejo, celebraba sus fiestas y el ambiente era extraordinario, ahora las calles están vacías, tan sólo los fines de semana parece renacer.

Habría que esperar hasta el próximo verano para que retomen su aspecto más lúcido, para que una pequeña parte de Madrid vuelva a instalarse en nuestra provincia.

Durante el invierno se aletargan, como si de un animal se tratará, parecen ciudades "muertas", pero que con la primavera, al igual que el campo, comienzan a florecer.

## BOLETIN DE SUSCRIPCION

## Reciba en su domicilio EL DIARIO DE AVILA

EL DIARIO DE AVILA

Departamento de Distribución y Ventas

Plaza de Santa Ana, 2. ☎ 25 15 36 -05001 - AVILA

### PRECIOS DE SUSCRIPCION

Capital y fuera de ella (Excepto Extranjero)...	Mes	Trimestre	Semestre	Año
	1.800	5.300	10.500	21.000

FORMA DE PAGO (Indico con una x la forma que abonaré mi suscripción).

- Domiciliación Bancaria       Giro postal  
 Cheque bancario                 Personalmente

D. .... D.N.I./C.I.F. ....  
 Calle..... N°..... C. Postal.....  
 Población.....  
 Desea suscribirse a EL DIARIO DE AVILA a partir del día .....del mes de ..... de 19.....  
 por un período ..... (mes, trimestre, semestre o año).

### DOMICILIACIÓN BANCARIA

Muy señores míos:  
 Ruego a Vdes., que, a partir de la fecha y hasta nueva orden se sirvan abonar a EL DIARIO DE AVILA los recibos de suscripción a mi nombre.

Banco o caja.....  
 Agencia..... Dirección.....  
 Titular de la cuenta.....  
 Firma:..... C/.....  
 Fecha.....



La tauromaquia está muy arraigada entre los jóvenes de Maello ARCHIVO



En los festejos la plaza siempre se llena hasta la bandera ARCHIVO

# Programa de honor a Nuestra

## Viernes, 4 de octubre

19,00 h.: Pregón de las Fiestas, con elección de Reina y Damas de Honor. A la misma pueden presentarse las jóvenes mayores de 14 años.

19,30 h.: Apertura de la Exposición del Concurso de Fotografía: Tema libre y Objetivo, Maello.

20,30 h.: Visita a las Peñas, con premios para los locales mejor decorados y otros según se especifica al final del Programa. Los premios se harán efectivos en el momento de la visita.

De 22,00 a 24,00 h.: Gran Baile, amenizado por la Orquesta "Cubata".

A partir de la 1 de la madrugada: Animada velada musical con el mismo Grupo.

## Sábado, 5 de octubre

11,00 h.: Prueba Ciclista con carácter local, para menores de 14 años.

11,30 h.: Final del Torneo de Ajedrez.

12,00 h.: Concurso de Calva local, con trofeos para los tres primeros.

12,30 h.: Comienzo de los Campeonatos de Mus, Dominó y Brisca.

16,00 h.: Exhibición de Pelota a Mano:

Primer partido de profesionales; Atano 12 y Atano 13 contra Luke e Irazola.

Segundo partido de aficionados de Castilla y León (Programa aparte).

De 21,00 a 23,00 h.: Gran Baile en la Plaza Mayor, si el tiempo lo permite, a cargo del Grupo "Denis Band".

23,00 h.: Actuación del Grupo "Irene Zambra", con sevillanas. A continuación, velada musical hasta altas horas de la madrugada.

A partir de las 4 de la madrugada: Charanga, hasta el encierro del día siguiente.

## Domingo, 6 de octubre

7,30 h.: Diana Floreada.

## Advertencias y recordatorios

Las inscripciones para participar en los Concursos se admitirán hasta media hora antes de cada uno de ellos.

Los concursos de mus, dominó y brisca comenzarán en los días y horas señalados. Las inscripciones para estos tres concursos serán de cien pesetas por persona.

Para las peñas, además de contar con los premios al local mejor decorado, como en años anteriores, se premiará la actuación de las mismas

(más de catorce años), a lo largo de las Fiestas, con un primer premio en metálico de 15.000 pesetas y un segundo premio de 10.000 pesetas.

La comisión de festejos se reserva la facultad de alterar el horario de alguno de los actos señalados, si hubiera razones que así lo aconsejaran.

En los espectáculos taurinos no podrán actuar menores de edad sin autorización paterna, presentada previamente en el Ayuntamiento.

### BAR ORIENTE

Lo mejor para el cliente

C/ La Fuente, 4  
Teléf.: (911) 10-12-16  
MAELLO (Ávila)

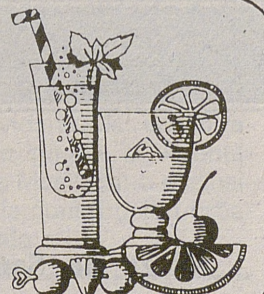

Unicef es para los niños...  
...salud, educación, sonrisa, respeto,  
amor y vida.

- Si Vd. ama a los niños.
- Si quiere salvarles la vida.
- Si quiere verles convertidos en adultos útiles.

Acérquese a nosotros como socio del unicef

**unicef**  
COMITE ESPAÑOL DEL UNICEF

Solicite información:  
Apartado de Correos 12.021  
28080-MADRID

# fiestas en Señora del Rosario

De 7,00 a 8,00 h.- Gran chocolatada, a cargo de los bares de la localidad.

8,00 h.- Encierros, con la ganadería de Luis García, de Maello.

10,00 h.- Pasacalles, con la banda de Navalperal.

12,15 h.- Santa Misa, en honor de Nuestra Señora del Rosario, seguida de procesión por las calles de la localidad.

16,40 h.: Gran Festival Taurino (ver programa aparte), en la plaza de toros de Maello.

De 21,00 a 23,30 h.: Baile y, a continuación, proseguirá la jornada con una gran velada musical amenizada por la Orquesta "Denis Band".

## Martes, 8 de octubre

9,30 h.: Diana Floreada.

10,00 h.: Encierros con la Ganadería de Luis García, de Maello.

11,30 h.: Continuación de los Juegos de Mus, Dominó y Brisca.

12,00 h.: Tirada al Plato local.

16,30 h.: Monumental Becerrada para los aficionados y aficionadas de la localidad, con opción al premio establecido a la mejor faena, mejor par de banderillas y mejor revolcón de las fiestas.

De 21,00 a 23,30 h.: Baile.

24,00 h.: Concurso de Disfraces. A partir de la 1 de la madrugada, velada musical, ambos a cargo del Grupo "Cubata".

## Martes, 8 de octubre

9,30 h.: Diana Floreada.

10,00 h.: Encierros, con la ganadería de Luis García, de Maello.

12,00 h.: Torneo de Frontenis Local.

Final de los Campeonatos de Mús, Brisca y Dominó.

Concurso de Dibujos y otros para niños en edad escolar, con premios.

16,30 h.: Becerrada para aficionados y aficionadas de la localidad, con opción al premio establecido a la mejor faena, mejor par de banderillas y mejor revolcón.

A partir de las 21,30 h.: Animado Baile, en única y continuada sesión, hasta la clausura de las fiestas en altas horas de la madrugada, a cargo de la Orquesta "H.70".



Las peñas tiene sus celebraciones particulares

ARCHIVO



El año pasado, al igual que ocurrirá este, hubo corrida de rejones

ARCHIVO



BAR RESTAURANTE

**Rancho EVE'S**

Especialidad en:

**Chuletas de ternera y cordero a la brasa  
jarra de sangría  
y ensaladas**

**BODAS • REUNIONES • CENAS • CONVENCIONES**

Carretera de Sonsoles, Km. 2,600 - Telef. 22 00 02 - AVILA

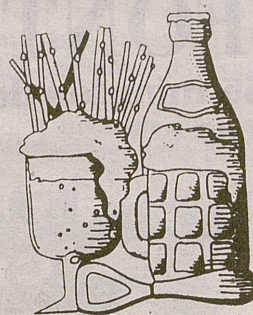

**BAR**

**PAQUITA**

Extenso surtido en  
tapas de cocina

C/ La Iglesia, 8

MAELLO (Ávila)

**HERMANDAD  
DE DONANTES  
DE SANGRE.**

AVILA

TE

NECESITA

LLAMA

AL TELÉFONO

35-80-36

**NO PASES COLEGA,  
DONA TU SANGRE**



Los únicos edificios en pie han sido remodelados hace pocos años.



J. L. R. La iglesia de "Villa Dei" fue parroquia de los pueblos colindantes. J. L. R.

## "La villa Dei" a lo largo de su historia

■ Lo que queda del inexorable paso del tiempo

### ALUMNOS DE MAELLO

La historia de "Villa Dei" (Villa de Dios), más conocido por "Las Gordillas", se remonta al siglo XV, cuando los Reyes de Castilla mandaron edificar una casa señorial o fortaleza. El primer rey que llegó allí fue Enrique IV, hermano de Isabel la Católica, que la utilizó para las cacerías y como lugar de recreo. La crisis de la Corona hace pensar que Villa Dei fue vendida al Cabildo Catedralicio de Avila, a quien más tarde le fue embargada por los Reyes Católicos para conseguir dinero. Por este motivo el 18 de abril de 1478 la finca de Villa Dei pasó a manos de D. Fernando Núñez de Arnalte, secretario y tesorero de los Reyes Católicos.

A la muerte de D. Fernando todo pasó a manos de su mujer Doña María Dávila y Zabarcos, quien casó poco después con Don Hernando Dacuña, nombrado por los Reyes Católicos Virrey de Sicilia.

Cuando murió Don Hernando, doña María se trasladó de nuevo a España con la intención de fundar un convento de Clarisas.

En 1504 el convento ya estaba construido en Villa Dei, y Doña María y otras cuatro cla-

El presente artículo lo escribieron los siguientes escolares de Maello: María del Pilar Rodríguez García, Esteban Fernández San Frutos, Francisco José Martín García, Alvaro Nieto Giménez, Jesús redondo Nieto, Julián Sanz Solla, Pilar Nieto Jiménez y Bernardo Sanz Chaveinte junto con la

risas se trasladaron a la dehesa de "Las Gordillas".

Poco después de esto, se construyó la Iglesia a la que se llamó "Villa Dei" y que pasó a ser parroquia de los pueblos colindantes; entonces empezaron a levantarse chozas y casas alrededor del convento. De esta manera se creó el pueblo de Villa Dei.

En 1552, las monjas que ya contaban con un número de cincuenta profesas, se procuraron el traslado a Avila por el Clima más sano que había en Villa Dei. El pueblo, que dependía en gran parte de las monjas fue abandonado poco después.

No hay más datos hasta 300 años después, en 1842, cuando la finca fue vendida y dividida en 5 partes, y todas las casas y chozas, incluida la capilla, pasaron a manos privadas.

Sus posteriores dueños fueron: Ramón Soriano y Pelayo (que compró el molino y tres de las partes); otra de las partes fue comprada por María Concepción Arguelles; y la última parte por Alejandro Gutiérrez.

profesora coordinadora, Antonia Rodríguez Martín. Todos ellos alumnos de octavo de EGB del colegio de Maello. Por este trabajo obtuvieron el primer premio de un concurso infantil convocado por la Caja de Ahorros de Avila, gracias al cual pudieron disfrutar de un viaje a Italia.

### Ruinas y edificios.

Se pueden observar los cimientos de las casas de piedra que estaban situadas en la ladera de la montaña.

Aún se conservan arcos de ladrillo en los muros de piedra de los edificios aún existentes.

También se conservan los establos, que antes eran los dormitorios de las monjas. De la casa del capellán, que se encargaba de la parroquia e iglesias de los pueblos del contorno, sólo quedan las ruinas, utilizadas hasta hace poco por los cazadores que se refugiaban para pasar las noches.

Hay un edificio que se conoce con el nombre de pudridero, con dos puertas, se ve toda su estructura aunque el tejado está derrumbado; dicho edificio servía como basurero, por un lado se llevaban los excrementos al interior y por el otro lado se sacaban y se transportaban en carros a las tierras para ser utilizados como abono natural.

Una parte del convento se derrumbó y sus ruinas están

reducidas a unos cuantos arcos a la altura del suelo y unos maderos y piedras esparcidos por los alrededores.

Los restos del antiguo puente que utilizaban las monjas están en el caudal del río y día a día se van deteriorando sus cimientos.

Los únicos edificios en pie son los que han sido remodelados a lo largo de los últimos años.

### Dependencias de convento.

El convento estaba formado por una serie de edificios todos ellos unidos y rodeados por un muro de unos cinco metros de alto y uno y medio de ancho; el convento tenía una huerta en la que las monjas sembraban tomates, zanahorias, pepinos, lechugas... también había en la huerta árboles frutales que aún no se conservan; en la huerta había un estanque.

### Agricultura.

En su mayor parte el terreno

está sin cultivar, aunque hay tierras en las que se cultivan cereales de secano como el trigo y la cebada.

El terreno sin cultivar se utiliza para el pasto del ganado vacuno, sembrándose también abejas y centeno para los animales.

Antes existían pequeñas huertas que aprovechaban el agua del río, sembrándose tomates, lechugas, pepinos, etc.

### Ganadería.

El ganado es principalmente vacuno, contando con muchas cabezas que pastan en las fincas y en las tierras con abejas y centeno. Este ganado vacuno es empleado para carne o para producción, especialmente de leche.

El ganado porcino pasta en el campo y se alimenta de sus bellotas que caen de las encinas.

Existen también varios rebaños de ovejas.

En lo referente al clima, los inviernos son fríos, con abundantes heladas y temperaturas muy bajas, contrastando con veranos muy calurosos con temperaturas de más de 30 grados.

## RESIDENCIAL LA FONTANILLA

Un espacio natural para vivir a 55 minutos de Madrid

TELF. (911) 10 11 63

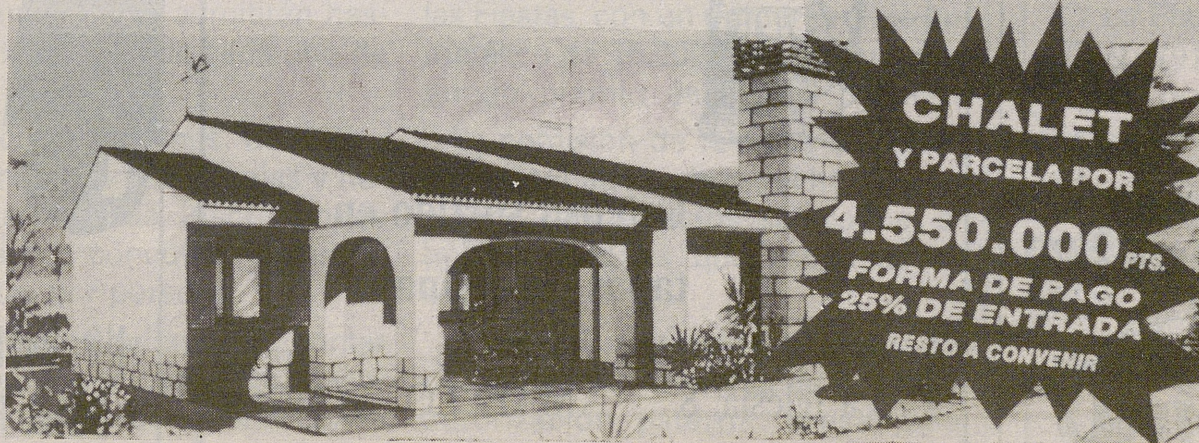

### TALLER MECÁNICO

Jesús Muñoz Muñoz

Reparación de automóviles

ALINEACIÓN DE DIRECCIONES

Ctra. de Villacastín, km. 110,500  
Teléfono 221124

AVILA



(viene de la página anterior).

Las lluvias invernales suelen ser poco frecuentes, mientras que en verano se "desatan" tormentas, que hacen que el río se desborde dando lugar a la formación de pequeñas islas.

La Vegetación es muy variada. Cerca del río se suelen encontrar numerosos prados verdes, además de cipreses, sauces y robles. Las laderas que rodean el río y la dehesa son abundantes en arbustos, encinas y algún pino.

La fauna es abundante existiendo toda clase de aves, como pájaros, patos, cigüeñas...

Esta zona es utilizada como coto de caza para jabalí, conejo y perdiz.

También hoy topes y ratones de campo, así como serpientes, tanto de tierra como de agua.

Pasa a la página siguiente Viene de la página anterior

En las laderas escarpadas quedan algunos águilas y alcornoques a punto de extinguir.

En el río hay ranas y peces de agua dulce (tencas, barbo, carpas y alguna trucha).

El terreno es muy escabroso con subidas y bajadas continuas, abundando la tierra sin explotar y semiabandonada.

**Hidrografía.**

Por el pueblo de estudio pasa el río Voltoya, que tiene de 3 a 4 metros de anchura y unos dos metros de profundidad en la mayor parte de su recorrido por la finca de "Las Gordillas" y las colindantes. Durante las tormentas de verano sufre continuos desbordamientos y amplía su caudal.

Existen además tres lagunas que tienen agua durante todo el año. Su formación se originó cuando para la construcción de la autopista A6 Villalba-Adanero, se extrajo la arena necesaria para realizar el tramo San Rafael-Adanero, quedando esas simas excavadas cubiertas de agua. Estas tres lagunas están sepradas por un muro de 8 metros de anchura y la longitud entre la primera y la última es superior a 1.000 metros. Tiene una anchura de 100 metros y una profundidad de 20 metros. En la actualidad viven peces de diversas clases.

**Hoy por Hoy.**

La economía de estas fincas depende principalmente de la ganadería, y de una manera especial de la vacuna, existiendo unas 1.000 cabezas entre las distintas partes de las fincas.

Habitualmente sólo residen los encargados de mantener y cuidar las fincas y sus posesiones. Unas diez personas.

Villa Dei pertenece al término municipal de Maello, y al partido judicial de Avila, está

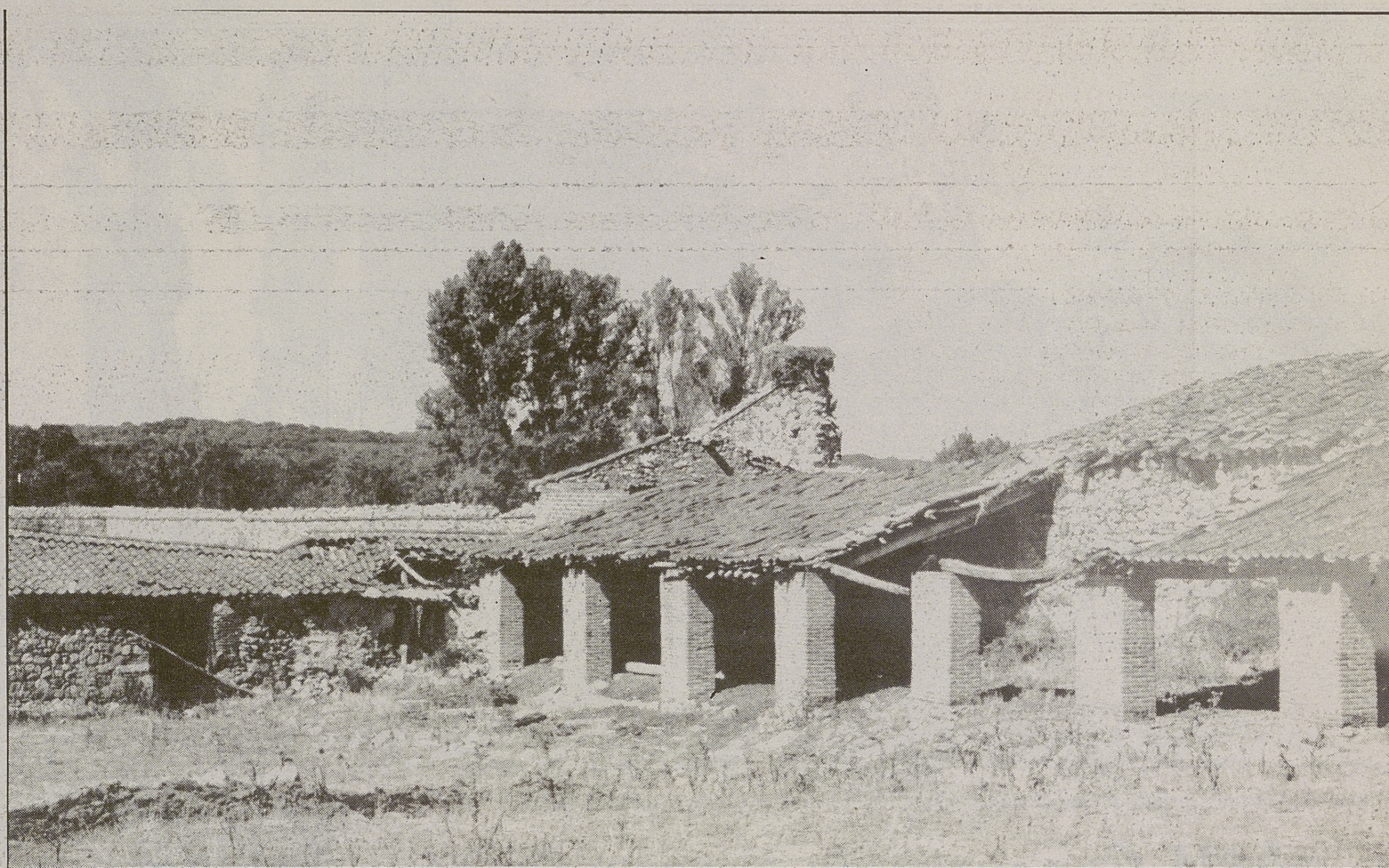

Existen varios establos y en la zona hay cerca de mil cabezas de ganado.

J. L. R.

incluida en la Diócesis de Avila (antiguamente estaba en la de Segovia).

Al norte limita con la Dehesa de Montellanos, por el este limita con Maello, al sur con la Dehesa del conde Polantinos y al oeste con Velayos.

Comprende un monte encinar alto y bajo que la rodea un soto con alamedas de fesos y abundantes y buenos pastos.

La finca de "Las Gordillas" y la finca de "Aldealgordo" (nombres actuales de dos de las partes de la antigua Villa Dei) están cruzadas por la carretera comarcal Maello-Velayos, y el camino que comunica Maello con Avila.

La finca está cruzada por el río Voltoya en su curso alto-medio.

**Fuentes Orales.-**

La gente comenta muchas cosas acerca de Villa Dei, tanto que cualquier persona puede decir algo sobre ella. Varias fueron las personas consultadas, y cada cual nos contó una cosa o anécdota de hace mucho tiempo y de ahora; así se dice:

-En el camino que conduce a Villa Dei, un día lluvioso pasaba un hombre con un carro y al caer un rayo, el caballo se encabritó y el conductor cayó al suelo, quedándose en medio de la tormenta, cuando se dice, que aparece la Virgen y le dió cobijo en una encina, protegiéndolo a este de los rayos. Desde el día siguiente el hombre salvado colocó un caseta en la cual colocó la estampa de una Virgen, que aún sigue bajo la encina.

El río se desbordó una vez,

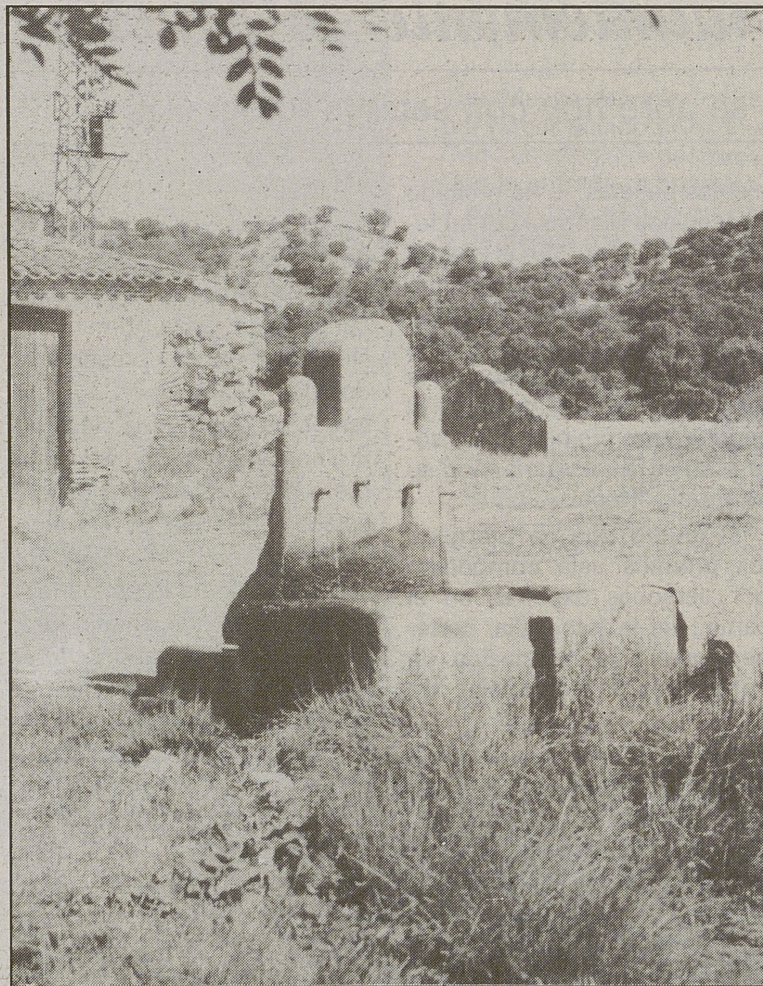

La ruta de Villacastín se hacía atravesando la villa.

J. L. R.

arrasando toda la cosecha de las monjas, que ese año no comieron verduras de sus huertas, sino de los pueblos vecinos.

- El anterior puente existente, se derrumbó en una fuerte tormenta, a causa del viento y de las corrientes del agua desbordada, que hizo que las monjas tuvieran que pasar el río en una pequeña barca.

- En el año 1.937, una bomba perdida cae sobre le nuevo

puente, que había sufrido renovación, dejando incomunicados algunos pueblos, como Maello y Velayos.

Algunos muchachos que se habían escapado de fiestas con un tractor, cuando el muchacho que lo llevaba perdió el control del vehículo, sufriendo un accidente, falleciendo el acompañante del conductor.

- Rufo, que es el actual guarda junto con Mariano, viene a Maello en busca del pan en

una burra y se dice que viene y va a veces dormido en ella, y esta no se equívoca de camino.

- Un niño de pequeño se encontraba con su abuelo en el caserío, cuando aparece un jabalí y el niño le quita la escopeta al abuelo y dispara contra el jabalí, hiriéndole. El fabuloso animal arremete contra ellos y el abuelo coje al niño y se lo lleva, cuando el niño coje la escopeta y encarando al animal lo dispara en la cabeza, matándolo. Ese niño se llamaba Roberto y tenía 11 años.

**Municipio.**

Los pueblos que rodeaban el antiguo término municipal de villa Dei son: Maello, Bra-sueles, Velayos y Sanchidrián.

Villa Dei fue sede de la parroquia de algunos de estos pueblos a los que dotó de Capellán.

En sus construcciones han trabajado muchas personas así como en su cuidado y mantenimiento, gente que provenía de otros pueblos.

La presencia del convento y sus buenas comunicaciones hace pensar que allí habría un mercado, donde la gente de los pueblos vecinos vendía lo sobrante.

La llegada de las monjas y el Capellán aumentó la cultura religiosa de la zona y la caridad de los vecinos.

Además ha sido siempre el lugar de donde los habitantes de la zona han cogido la leña para la lumbre de las casas, ya que la encina arde muy bien.

La ruta Villacastín-Avila se hacia hasta hace poco a través de Villa Dei por estar mejor preparada, aunque había bandidos.

**HAZTE DONANTE DE SANGRE**

LLAMA AL 35 - 80 - 36

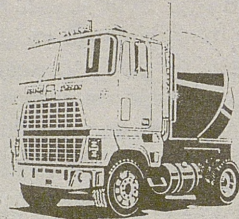

**NICASIO MUÑOZ E HIJOS, S.L.**

**Transportes en General**

C/ Ciruelos, 1  
Teléf.: (911) 10-10-29  
05291 MAELLO (Ávila)

**TRANSPORTES**

**Rincón**

**ALFALFA Y CEBADA**

Teléf. (911) 101035/111020

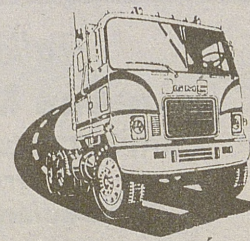

**MAELLO (Ávila)**

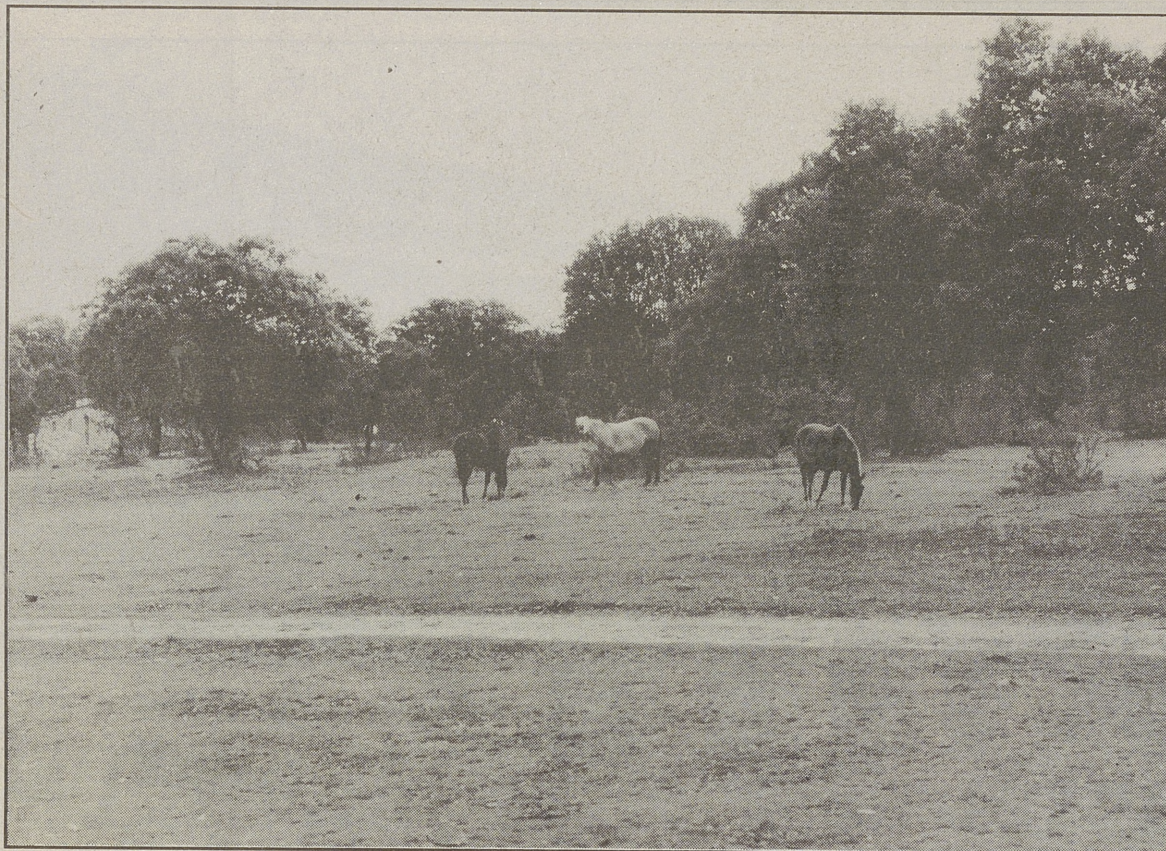

"Caballos y encinas" primer premio de la edición anterior dentro del tema dedicado a Maello

## El III Concurso de Fotografía se consolida brillantemente en Maello

■ La exposición se abre hoy con setenta fotografías

J.T. Hoy, a las 19,30 horas se efectuara la apertura de exposición formada por los trabajos participantes en el III Concurso de Fotografía que el pueblo de Maello celebra durante sus fiestas patronales. En el apartado dedicado a Maello el primer premio, dotado con quince mil pesetas, ha sido para María Teresa Rodríguez por su fotografía titulada "Maello". El segundo premio de esta especialidad, dotado con siete mil qui-

nientas pesetas, lo ha recibido Inmaculada Manresa por su fotografía "Verano". En el apartado de tema libre, dotado con los mismos premios que el dedicado a Maello, el ganador ha sido Rodrigo Garcinuño con la fotografía "Profundidades" y el segundo premio ha recaído sobre Maite Santamaría por su fotografía "Hechizo Astur". El jurado que ha otorgado los premios está compuesto por personas expertas en el campo de la fotografía, pertenecientes a la Asociación de Fotógrafos Profesionales de Avila.

El párroco del pueblo, Don Angel, es el que ha organizado el concurso y puede sentirse muy orgulloso del éxito conseguido. En la primera edición solamente se presentaron dos participantes por lo que el tercer premio quedó desierto. El año pasado aumento el número de trabajos pero todavía estaba legísimos de las cincuenta y ocho fotografías que se han presentado este año, a las que hay que añadir otras veinte que se expondrán fuera de concurso. El párroco de Maello ha conseguido uno de

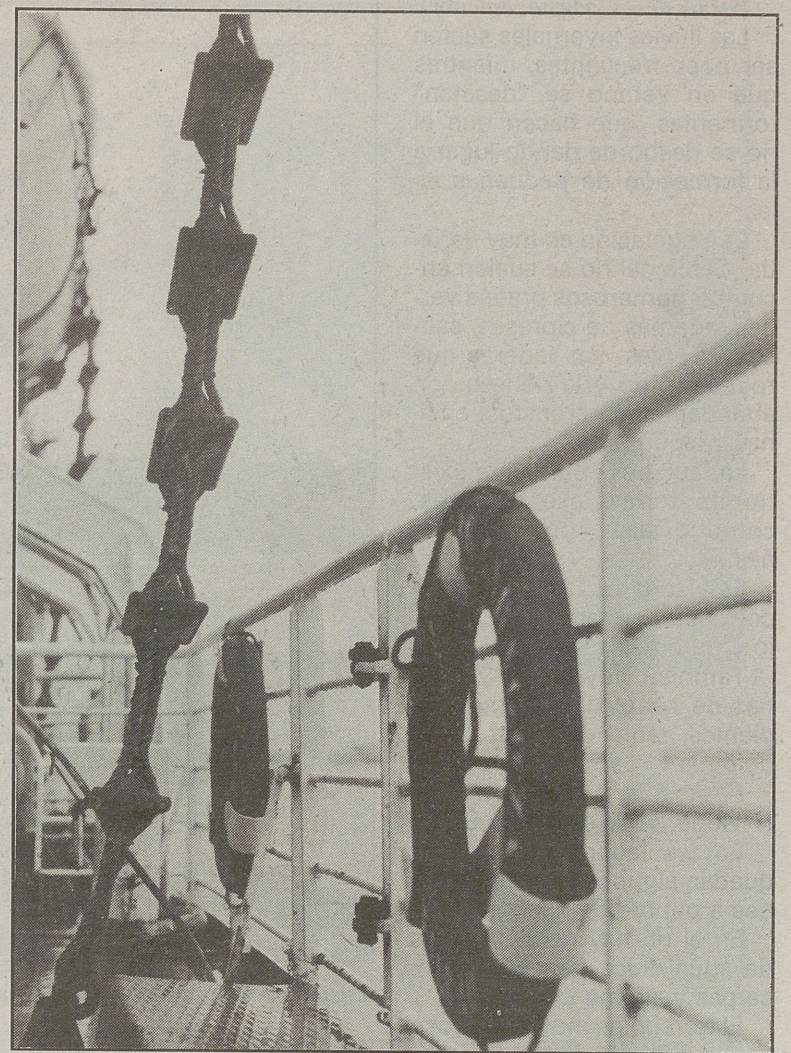

"Escaleras al cielo" segundo premio en la modalidad de tema libre, en el concurso de 1990

sus objetivos; fomentar en el pueblo la pasión que él siente por la fotografía, empezó enseñando algunas técnicas elementales y ahora cuenta con muchos adeptos, de hecho ya se puede revelar fotografías en blanco y negro y esta modalidad ha tenido notable éxito en el concurso.

Las fotografías estarán expuestas en el salón del Ayuntamiento de Maello. La entrega de Premios tendrá lugar durante las fiestas. Los trabajos premiados pasarán a poder del Ayuntamiento, pudiendo ser retirados los restantes a partir del día nueve de octubre.

La calidad de la exposición ha sido bastante buena, de hecho no ha habido que declarar ningún premio desierto, muy al contrario; ha resultado bastante arduo para los profesionales de la fotografía inclinarse por cuatro trabajos entre los muchos que tuvieron que contemplar. El concurso ha estado dirigido a todos aquellos aficionados que quisieran participar, el único requisito ha consistido en no permitir ningún trabajo que ya estuviera premiado en otro concurso. Cada participante ha podido presentar cuantas fotografías haya estimado oportuno, aunque cada concursante sólo podía optar a uno de los premios.



De momento los jubilados se reúnen en bares

ARCHIVO

## Jubilados a la búsqueda de un hogar donde reunirse

■ Son cerca del centenar

J.TERAN

Maello cuenta con unos cien pensionistas, que desde hace algún tiempo han emprendido la ardua labor de crear un Hogar del Jubilado. El Ayuntamiento les ha cedido un local a estrenar y ya son cuarenta y seis afiliados. Los problemas han surgido a la hora de acondicionarlo. Los afiliados pidieron una subvención a la Diputación Provincial de Avila para construir un servicio, solamente hay uno, pero les ha sido denegada. Buscar ayudas está resultando más difícil de lo que creían pero no por eso desisten en su empeño de crear un Hogar muy bien acondicionado. Quieren dotarlo de una biblioteca, de máquinas de bebidas, y dividir la sala para fumadores y no fumadores. Para sufragar los gastos están pen-

sando poner una cuota, también intentan que a título personal algunos de los afiliados desembolse el dinero necesario, que les será devuelto cuando el local empiece a funcionar.

De momento todo son proyectos y por ello los jubilados se disculpan de la siguiente manera:

"Como estamos empezando y no tenemos local, nos teneis que perdonar sino podemos obsequiaros con las pastas y la chocolatada que en estos días se dan, pero si nos queréis encontrar, en los bares de Rincón, Paquita, Oriente y Pradera estaremos, aunque sin una perra, esperando que alguien nos quiera ayudar".

Los jubilados aprovechan la ocasión para invitar a las fiestas de su patrona, la Virgen del Rosario, a todos aquellos que quieran disfrutar de la hospitalidad de Maello.

Taller de Cerrajería  
**Jesús Martín Cristóbal**  
 CARPINTERIA METÁLICA EN GENERAL  
 Hierros y Estructuras  
 Reparación de aperos de labranza

C/ Los Labradores, s/n. MAELLO (Avila)  
 ☎ (911) 101052

Anúnciese  
 en  
**EL DIARIO  
 DE AVILA**



## *A la Virgen del Rosario*

Viva Maello señores lo mejor de todo Castilla  
 por haber nacido en él lo quiero más que a mi vida.  
 Con sus mágicos hechizos nadie lo puede igualar  
 Con la entrada del paraíso yo lo quiero comparar.  
 Y es tanto lo que lo quiero que no lo puedo olvidar  
 y de penita me muero sino lo vuelvo a ver más.  
 Viva Maello señores la tierra donde yo he nacido  
 viva Maello señores rincón del cielo caído  
 donde tengo los amores que me roban el sentido.  
 Maello tiene la fama por sus grandiosas corridas  
 y la Virgen soberana acompaña las cuadrillas  
 cuando van para los toros la justicia con las damas  
 les acompañan las peñas con sus bonitas charangas.  
 Por algo te dicen bella virgencita del Rosario  
 por algo te dicen bella eres un jardín de flores  
 y luces como una estrella y no hay nadie que no te adore.  
 ISABEL BARROSO GARCINUÑO





**DIAS, 6, 7 y 8 DE OCTUBRE DE 1991**  
 Con motivo de las Fiestas de Nuestra Señora de Rosario  
 se verificarán, si el tiempo no lo impide y con superior permiso,  
**3 EXTRAORDINARIOS FESTEJOS TAURINOS, 3**



**Domingo, 6 - MONUMENTAL FESTIVAL TAURINO**  
**5 BONITOS NOVILLOS** D. Pablo Mayoral  
 de la acreditada ganadería de EL ESCORIAL (Madrid), UNO para el famoso caballero REJONEADOR

**D. ANTONIO CORREAS**

y los CUATRO restantes, para los sensacionales matadores de toros



**LUIS FRANCISCO ESPLA**

Y

**JUAN ANTONIO ESPLA**

acompañados de sus correspondientes cuadrillas

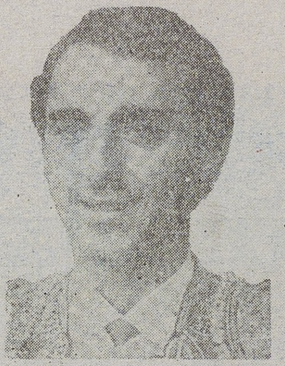

**Lunes, 7 SENSACIONAL BECERRADA**  
**2 Becerros y 1 Vaquilla** D. Luis García  
 de la acreditada ganadería de MAELLO (Avila), para los

**Aficionados y Aficionadas de la Localidad**



**Martes, 8 EXTRAORDINARIA BECERRADA**  
**2 Becerros y 2 Vaquillas** D. Luis García  
 de la acreditada ganadería de MAELLO (Avila), para los

**Aficionados y Aficionadas de la Localidad**



Director de Lidia para los días 7 y 8: J. A. ESPLA

DEL 4 AL 8 DE OCTUBRE: GRANDES BAILES

Los días 6, 7 y 8, a las 9 de la mañana: ENCIERROS

Los festejos empezarán a las 4,30 de la tarde

Las puertas de la plaza se abrirán UNA hora antes.—Se observará con todo rigor cuanto preceptúa el Reglamento Taurino, aprobado en el «B. O. del Estado» de 15 de marzo de 1962.

.-. PRECIOS POPULARES EN TAQUILLAS .-.