

# EL DIARIO DE AVILA

Sábado, 12 de diciembre de 1987

Director: José Manuel Serrano Alvarez

Precio: 55 pesetas (con suplementos: 85 pesetas)

## Un muerto en accidente de tráfico en Arévalo

Un muerto y dos heridos es el resultado del accidente de circulación que tuvo lugar a las 18,30 horas de la tarde de ayer en Arévalo. El accidente se produjo en el cruce entre la carretera comarcal 605 y la Nacional Radial VI, a la altura del kilómetro 123,100 de la misma, cuando el turismo Renault 12, matrícula M-0558, colisionó frontolateralmente con el camión Mercedes M-7247-ES, semirremolque.

En la colisión resultó muerto el conductor del turismo, que responde a las iniciales de R.G.L. de 21 años. Las dos mujeres que lo acompañaban resultaron heridas de carácter grave, y responden a las iniciales de E.L.M., de 45 años, y C.C.L., de 16. El conductor del camión, V.G.F., de 28 años, resultó ileso. La causa del accidente, según fuentes del Gobierno Civil de Avila, fue el no respetar la prioridad de paso del camión en el cruce de las carreteras mencionadas. Las heridas fueron trasladadas a Avila, informó nuestro corresponsal en Arévalo.

El turismo iba en dirección de Arévalo a Segovia, y el camión venía desde La Coruña hasta Madrid. El camión, perteneciente a la empresa Méndez, de Las Navas del Marqués, se dedicaba al transporte de oxígeno, aunque en esta ocasión iba vacío.

## Cuatro millones y medio para Navidad

El Ayuntamiento de Avila se gastará cuatro millones y medio en las próximas fiestas navideñas. Las cantidades más importantes corresponden a la cabalgata y la iluminación de calles y plazas.

Página 3

## Actuación de la Escolanía del Valle de los Caídos

Hoy comienzan los actos organizados por los Padres Carmelitas en honor de San Juan de la Cruz. Entre los actos, el lunes, actuará la Escolanía del Valle de los Caídos.

Página 4

## El presupuesto de Las Navas, 150 millones de pesetas

El presupuesto del Ayuntamiento de Las Navas del Marqués para el próximo año se ha cifrado en 147 millones de pesetas.

Página 9

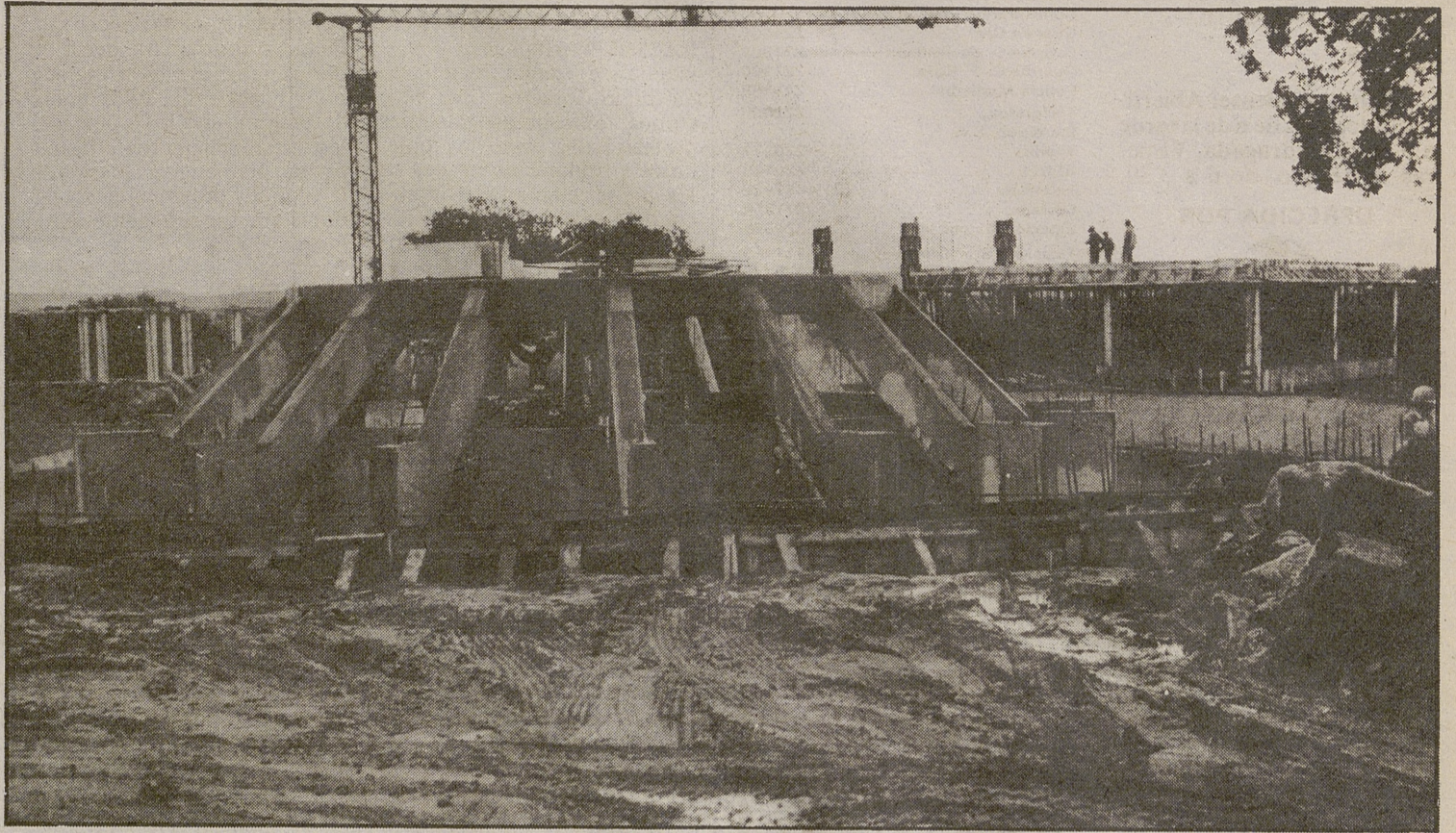

Estado actual de las obras de construcción de la potabilizadora de agua, en la dehesa de Zurra

LUMBRERAS

Las obras pueden terminar 6 meses antes de lo previsto

## La potabilizadora de Avila funcionará el verano próximo

Para el próximo verano, la Ciudad de Avila contará con la nueva estación depuradora de agua, cuya obra civil está muy avanzada. Esta rapidez en la ejecución de las obras de la potabilizadora hará que pueda estar terminada seis meses antes de lo previsto.

El presupuesto total de la construcción de la potabilizadora, que fue comenzada a primeros de año, asciende a más de doscientos ochenta millones de pesetas, de los que casi doscientos han sido aportados por la Junta de Castilla y León, y ochenta y cinco por

el Ayuntamiento, en los presupuestos de los años 86, 87 y 88.

### IMPORTANTE MEJORA

Según los informes técnicos municipales, la nueva potabilizadora de agua para el con-

sumo supondrá una importante mejora, tanto en la cantidad de agua tratada, como en la calidad. A este respecto cabe destacar que, una vez sea puesta en funcionamiento, a la acción de cloración se unirá la de ozonización, con lo que mejorará la calidad del agua, y la primera de estas acciones será menor.

La capacidad mínima de tratamiento del agua llega a doscientos veinte litros por

segundo que pasarán por las fases de llegada, decantación y floculación, filtrado de arena, y cloración y ozonización.

Por otra parte, la Junta de Castilla y León ha aprobado la subvención solicitada por el Ayuntamiento para la arteria del polígono de Santa Ana, que se ha roto repetidamente desde que se introdujeron las nuevas bombas de presión.

Página 20

Contra el cuartel de la Guardia Civil

## Un coche-bomba de Eta mata a once personas en Zaragoza

Once personas muertas, cuatro de ellas niños menores de ocho años de edad, es el balance definitivo del atentado perpetrado por Eta contra el cuartel de la Guardia Civil de Zaragoza, parte de cuya estructura se vino abajo por efecto del coche-bomba, autor de la tragedia.

Los funerales por las víctimas se celebrarán hoy en la basílica del Pilar, mientras que para mañana está anunciada una manifestación del pueblo zaragozano que bajo el lema "por la paz y contra la violencia" ha sido convocada por el Ayuntamiento maño.

## Un abulense, posible acertante único de la "loto" de esta semana

Un abulense podría ser el afortunado poseedor del único boleto de seis aciertos de la Lotería Primitiva de esta semana, según ha podido saber este periódico de fuentes solventes. Las mismas fuentes han señalado que se trata de una persona de nuestra Capital, tal vez residente en Madrid, aunque no hemos podido conseguir la identidad del nuevo multimillonario.

El ser el único ganador reportará a este afortunado casi trescientos cuarenta y cinco millones de pesetas, con una inversión realizada de mil cuatrocientas pesetas, correspondientes a veintiocho apuestas.

El boleto premiado con la combinación ganadora fue sellado esta semana en la administración que recoge las loterías primitivas en la calle Príncipe de Vergara de Madrid, según hemos podido confirmar.

Los comentarios comen-

zaron a circular por nuestra Capital a mediodía de ayer, a pesar de que este boleto no ha sido sellado en ninguna de las administraciones ni en la Delegación del Patronato de Apuestas Mútuas Deportivo Benéficas de Avila. Hasta la propia Delegación había llegado la noticia, o, al menos, la posibilidad de que fuera un abulense el acertante, pero confirmaron que, caso de ser así, al menos el boleto no había sido sellado ni en la Capital ni en la Provincia.

## La Moda de Otoño

**Jeimer** monas boutique

Duque de Alba, 3—Alemania, 6

TRAJES DE CHAQUETA - VESTIDOS  
CONJUNTOS - BLUSAS - FALDAS



**Farmacias**

Hoy sábado y mañana domingo: Hrdo. de Don Antonio Vinuesa. C/ Reyes Católicos, 31. Teléfono 21 13 35.

**Cartelera**

Cine TOMAS LUIS DE VICTORIA (Teléfono 22 00 20). A las 8 y a las 10,45: "PESADILLA-3".

**BINGOS:**

Casino Abulense: Abierto todos los días de 6 de la tarde a 3 de la madrugada. Vísperas de festivo, de 6 a 3,30.

**OFRECIDA POR**



**CHOCOLATES CAFES**  
Pº Don Carmelo, 26  
Telf.: 22 05 91

**Radio**

**PROGRAMACION DE ANTENA-3 DE RADIO**

6,00: El primero de la mañana. 8,30: El primero de la mañana, edición de Castilla y León. 8,40: El primero de la mañana, edición de Avila. 9,00: El primero de la mañana, resumen nacional. 9,30: Viva la gente divertida. 10,00: Viva la gente divertida de Avila. 11,00: Viva la gente que concursa. 11,30: Viva la gente que concursa. Edición de Avila. 12,00: Viva la gente del corazón. 12,30: Viva la gente de Avila. 13,30: Viva la gente de la tertulia. 14,05: Informativo de Castilla y León. 14,10: Informativo de Avila. 14,33: Viva la gente del Deporte "Deporte-3". 15,00: Viva la gente verdaderamente grande. 15,30: Viva la gente con historia. 16,00: Viva la gente nuestra. 16,30: Viva la gente de la copla. 17,00: Viva la gente que responde. 17,30: Viva la gente que pregunta. 18,30: Viva la gente del cole. 19,00: Viva la gente de Avila. 19,30: Viva la gente con futuro. 20,05: Informativo de Castilla y León. 20,15: Informativo de Avila. 20,30: Viva la gente con los 33 de Antena-3. 21,00: Gomaespuma. 22,00: La salud es lo que importa. 23,00: Hora cero. 24,00: Supergarcía. 01,30: Polvo de estrellas. 04,00: Repetición Gomaespuma y Supergarcía.

NOTA.— De 10,00 a 21,00 horas se ofrecen informativos cada 30 minutos coincidiendo con las horas y con las medias.

De 22,00 horas a 5,00 horas, informativos nacionales cada hora.

**RADIO 80**

24 horas de la mejor música en estéreo con las 1.000 mejores canciones de las tres últimas décadas.

**PROGRAMA DE RADIOCADENA ESPAÑOLA**

03,00: Espacio en blanco. 06,00: Buenos días con música. 08,00: España a las ocho. 09,00: Secuencias musicales. 10,00: El mundo por montera. 12,00: Loteoría Nacional. 12,30: Así fue la semana. 13,30: Regional. 14,00: Diario Hablado de RNE. 14,30: Deportes. 15,00: El Barrio de las Musas. 16,00: Sabadete. 19,00: Punto a punto. 22,00: Palabra cantada. 23,00: Pasacalle.

**Teléfonos**

AVILA	
Bomberos	211080
Hospital Provincial	221600
H. Neuropsiquiátrico	228200
Cruz Roja	224848
Hospital Seg. Social	226050
Seg. Social (Urgencias)	212999
Ambulat. de la Seg. S.	227050
Clínica Sta. Teresa	221450
Ambulancias S. Social	221400
Amb. Antonio Alvarez	211220
Policía	091
Policía Nacional	220199
Comisaría de Policía	220233
Guardia Civil	224400
Guardia C. de Tráfico	221888
Guardia C. P. Rural	221100
Policía Municipal	211188
Telégrafos	222000
Iberdureo, S.A.	
Averías	220272
RENFE	220188
Tele-Ruta	(91)4417222
Correos	211354
Estación Autobuses	224608
Taxis, Pl. Sta. Teresa	211959
Taxis, Estación RENFE	220149
Taxis nocturno	211188

**LA HERMANDAD DE DONANTES DE SANGRE TE NECESITA**

**HAZTE DONANTE DE SANGRE**

**LLAMA AL 22 - 60 - 50**

**El Gobierno Civil da flexibilidad al cierre de establecimientos públicos**

**Avila. Redacción.**

El "Boletín Oficial de la Provincia" de Avila, publica una circular del Gobierno Civil de Avila sobre el horario de cierre de establecimientos y espectáculos públicos.

Dice en ella que, como ya es habitual en esta época prenavideña, se vienen recibiendo en dicho Gobierno Civil peticiones, tanto de asociaciones profesionales, como de propietarios y titulares de locales en los que se celebran actividades contempladas en el vigente Reglamento de Espectáculos Públicos y Actividades Recreativas, solicitando la prolongación del horario de cierre de los mismos.

Añade que, con objeto de evitar tratos desiguales en las

mismas actividades y teniendo en cuenta tanto la práctica social como la facultad conferida a los gobernadores civiles en orden de usar de cierta flexibilidad para la fijación de los referidos horarios si las circunstancias así lo reclaman, dicha autoridad ha decidido que, durante el mes de diciembre y hasta el día 10 de enero del próximo año, los espectáculos, establecimientos y fiestas podrán permanecer abiertos en la capital y provincia hasta las horas que seguidamente se indican:

**HORARIOS**

Cinematógrafos, teatros, circos frontones y boleras, hasta la una de la madrugada.

Espectáculos al aire libre	1,30 horas
Verbenas y fiestas populares	4,00 horas
Restaurantes	2,00 horas
Bares especiales con licencias A y B	3,30 horas
Cafés y bares	2,30 horas
Cafeterías	2,30 horas
Tabernas	1,00 horas
Salas de fiesta con espectáculo o pase de atracciones	5,00 horas
Salas de juventud	24,00 horas
Discotecas y Salas de Baile	4,30 horas
Salas de Bingo	3,00 horas

Los viernes, sábados y vísperas de días festivos, podrán cerrar media hora más tarde de la señalada. Esta prórroga podrá ser retirada a todos o parte de los establecimientos afectados atendiendo a las circunstancias que concurren en cada caso concreto; especialmente, en los siguientes: la produc-

ción de altercados en el interior de los locales; la producción de ruidos y molestias para los vecinos del inmueble y de los edificios aledaños, tanto si se originan en el interior de los locales, como en las vías públicas cercanas y también en los casos de imposición de sanciones por infracción del horario de cierre.

**Expuesta la ponencia de valores del suelo**

**Avila. Redacción.**

Aprobado por el Consejo Territorial de la Propiedad Inmobiliaria del Centro de Gestión Catastral y Cooperación Tributaria de Avila, en sesión del día 10 de diciembre de 1987, la ponencia de valores del suelo y construcción e índices correctores que han de servir de base para la valoración individualizada de los bienes sujetos a Contribución Territorial Urbana en el municipio de Avila (Capital), se pone en conocimiento del público en general que los correspondientes expedientes se hallan expuestos en la Secretaría de este Consejo Territorial de la Propiedad Inmobiliaria (Calle S. Juan de la Cruz n.º 26, planta 2.ª) por plazo de quince días hábiles, contados desde el siguiente al de la publicación de este anuncio en el Boletín Oficial de la Provincia.

Contra las mismas podrá interponerse recurso de reposición ante este Consejo Territorial, según previene el Real Decreto 2244/1979, de 7 de septiembre o reclamación económico-administrativa ante el Tribunal Económico-Administrativo Provincial, de conformidad con el Reglamento de Procedimiento Económico Administrativo de 20 de agosto de 1981, contándose el plazo de quince días hábiles para la interposición de ambas reclamaciones, no simultaneables, desde el día en que expire el plazo de exposición al público, según nota de Hacienda.

**HORARIO DE MISAS EN AVILA - Curso Pastoral 1987 - 1988**

Iglesias	Domingos y días festivos	Sábados y vísperas de fiesta por la tarde	Días laborables
<b>PARROQUIAS</b>			
S. A. I. CATEDRAL	8,30 - 9,30 - 10,30	18,30	8,30 - 9 - 9,15 - 9,45
San Pedro Apóstol	9,30 - 11 - 12,30 - 17 - 20	20	10 - 12 - 20
San Vicente, Sobino y Cristeta	10,30 - 12 - 13 - 19	19 (Verano) 19,30	12 - 19 (Verano) 19,30
— San Andrés	17	18 (Verano)	10
San Juan Bautista	10 - 12 - 18,30	19,30 (Verano 20)	11 - 19
— San Esteban	10,45	19	8 - 9 - 19,30
Santiago Apóstol	11 - 12,30	19,30	9 - 13 - 19,30
— San Nicolás	10 - 12 - 18 (20 Verano)	18 - 20 (Verano)	9 - 20
Inmaculado Corazón de María	8 - 9,30 - 10,30 - 11,30 - 18,30	19,30	12 - 19 (20 Verano)
— Santa María de Jesús	12,30	19,30	19,30
Santo Tomás (PP. Dominicos)	8 - 10 - 11 - 12 - 13 - 18 - 20	19,30	8
Sagrada Familia	9 - 10 - 11 - 12 - 18,30	20	8,30
San Antonio (PP. Franciscanos)	11 - 12 - 13 - 19 - 20	19 (20 Verano)	8
San José Obrero	9,30 (Verano) 11 - 12,30 - 18 (Invierno)	19,30	19
<b>CONVENTOS</b>			
PP. Carmelitas (La Santa)	9,15 - 10,30 - 11,30 - 12,30 - 19,30 - 20,30	20 - 20,30 (Verano)	9 - 13 - 20 (20,30 Verano)
MM. Carmelitas (Encarnación)	8,45 - 11		8
MM. Carmelitas (Las Madres)	8,15 - 11,30		8,30 y 11,30
MM. Adoratrices	8,30		8
MM. Concepcionistas (Magdalena)	11		12
MM. Agustinas (Gracia)	12		8
MM. Clarisas (Gordillas)	9		8,30
Siervas de María	9		8
Institución "Charitas"	8,30		8,30
PP. Paúles (La Milagrosa)	19	19	19
MM. Cistercienses (Ctra. Sonsoles)	12		8
<b>IGLESIAS O CAPILLAS PUBLICAS</b>			
Hospital Provincial	10,30	18	18
Clínica Santa Teresa			7,30
Nuestra Señora de Sonsoles (Seg. Social)	19	19	19
<b>ERMITAS O SANTUARIOS</b>			
Nuestra Señora de las Vacas	11,30	19 (21 Verano)	
San Segundo (Puente Adaja)	No tiene hora fija		
Santuario de Sonsoles	10 - 12 - 18	18	18

**SI NECESITAS JUGUETES VISITA**

**JUGUETERIA CATY**

ESTAMOS LIQUIDANDO 10.000 JUGUETES A PRECIOS INCREIBLES

— ANTES DE COMPRAR VISITENOS — PUEDEN AHORRAR MUCHO DINERO

CATY: AVENIDA DE JOSE ANTONIO, 22 AVILA

**VIVIENDAS SEMINUEVAS**

C/ Bilbao, 3 dorm. calef. indiv.  
C/ Valle Amblós, 3 dorm calefac. central.  
Ctra. Casavieja, 1 dorm. calef. indiv.

C/ Alfonso de Montalvo, 4 dorm. calef. central.  
INFORMACION Y VENTA:

**CAMARASA**

ORGANIZACION DE SERVICIOS TECNICOS INMOBILIARIOS

Dr. Fleming, 3-bajo  
Telf. 21 26 49 - 21 22 22



**OCASO, S.A.**  
Seguros y Reaseguros

Oficinas:  
Jardín del Recreo, 2  
(Frente estación de autobuses)  
Telf. 21 12 20  
Telf. Ambulancias  
22 22 50



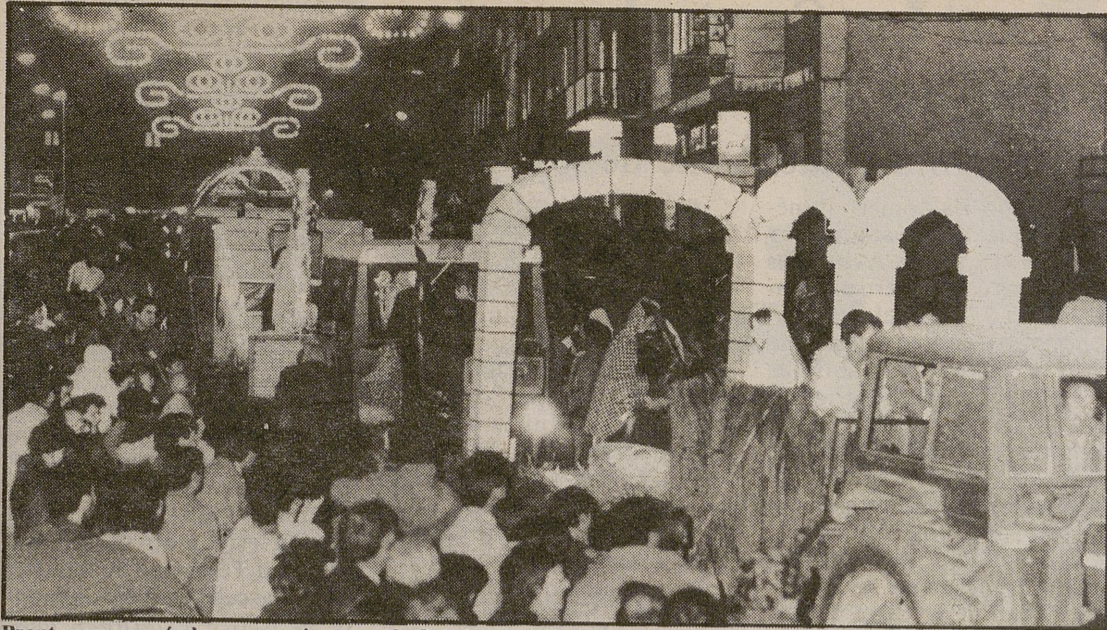

Pronto comenzarán los preparativos para la Cabalgata de Reyes por parte del Ayuntamiento. Las luces navideñas ya se están montando

ARCHIVO

Las mayores partidas, iluminación y cabalgata

## Cuatro millones y medio, presupuesto para las fiestas navideñas

Avila. Redacción.

El Ayuntamiento de Avila va a dedicar cuatro millones y medio de pesetas para las próximas fiestas navideñas. La partida mayor de estas fechas se la lleva la iluminación de las calles, en la que se emplea más de la tercera parte de este presupuesto: 1.725.000 pesetas.

En estos días se ha comenzado la instalación de los cables que soportan la iluminación navideña al tiempo que se ha confirmado la actuación de la banda de música de la Policía Nacional, cuyo presupuesto es de cien mil pesetas.

En lo que respecta a la cabalgata de Reyes, cuyo presu-

puesto aparece desglosado por partidas, alcanza un importe total superior a los tres millones de pesetas. De esta cabalgata, la partida mayor es para la decoración y montaje de las carrozas, con ochocientas setenta mil pesetas; el alquiler del vestuario de los Magos, 240.000 pesetas, y los carame-

los, ciento cuarenta y cinco mil pesetas.

Otros gastos de estas fiestas navideñas son ciento sesenta y cinco mil pesetas para el montaje, restauración y compra de materiales para el Belén del Mercado Chico. En megafonía el presupuesto es de doscientas mil pesetas; los gastos de mantenimiento sesenta y cinco mil —encendido y apagado de luces—, 45.000 pesetas en gastos de imprenta; 85.000 para el concurso de christmas y doscientas mil pesetas para otros.

## Pequeño mundo

David ALBA

### Heroísmo de un perro vagabundo

Qué pena que no sepamos su nombre para pedir que le concedan, al menos, una medalla al mérito canino civil. Que san Francisco y san Antonio te bendigan y encuentres pronto un amo que te reciba en su casa y te dé un día sepultura en su jardín, después de haberte arropado de ternura, para cumplir con un deber de justicia.

Nadie supo de dónde vino en el momento justo. Tal vez le dio un silbido, únicamente perceptible por los perros, el ángel de la guarda de Bonifacia.

Bonifacia es una señora joven que todas las tardes —léase noches, en el tiempo en que estamos— tiene que atravesar un descampado, cuando deja el autobús, para llegar hasta su casa. Vive muy en las afueras de Madrid. Si antes cruzaba esa zona con precaución, imaginense después de lo ocurrido.

Sucedió que hace unas noches, el miedo se le subió a la garganta cuando advirtió que dos leopardos le cortaban el paso y le acercaban a la altura del pecho sendas navajas abiertas, de esas automáticas. Bonifacia quiso gritar y no pudo. Pero lo que ella no podía esperar —y menos la pareja de repug-

nantes gamberros— era el auxilio de la Providencia que se sirvió esta vez de un perro vagabundo que buscaba por aquellos contornos algún desperdicio para acallar su hambre. El animal comprendió la situación con ese instinto-inteligencia que tienen los perros y, en cosa de un segundo, le puso a uno de los miserables asaltantes ambas zarpas en los hombros y se llevó la mitad de la cazadora. No sólo el atacado sino el compadre que vio tan de cerca las barbas de su vecino a punto de pelar, tomaron las de Villadiego, perdiéndose en la oscuridad. Y se quedaron solos el perro y la mujer, mirándose como si hubieran sido amigos de siempre. Los ojos de Bonifacia se llenaron de lágrimas de agradecimiento y los del perro se nublaron de ternura. Lástima que no fuera el mediodía y hubiera estado al quite un buen fotógrafo para inmortalizar la escena.

El animal acompañó gentilmente a la mujer hasta su casa. Volvió a mirarla y le regaló con una galantería moviendo un poco la cola. Cuando la señora le quiso invitar a entrar en casa, el perro había desaparecido humildemente por el foro.

**HAZTE DONANTE DE SANGRE**

LLAMA AL 22 - 60 - 50

**LA ORIGINAL TARTA PARA SUS HIJOS PASTELERIA**

**MARISOL**

ESTRADA, 3 AVILA

**UNED ● AVILA**

FUNDACION PUBLICA STA. TERESA ● DIPUTACION PROVINCIAL DE AVILA

**PROGRAMA DE FORMACION DEL PROFESORADO**

**CONVOCATORIA ENERO 1988**

Módulos de aprendizaje. Evaluación de logros escolares. Iniciación a la educación especial. Minusvalías psíquicas (Curso de especialización). La problemática de las drogas tras la incorporación de España al Mercado Común. La educación preescolar en la familia. Formación de educadores de niños y adolescentes inadaptados. (Completa la matrícula para esta convocatoria) ● Didáctica de la física. Modelos en la enseñanza de la física. Microelectrónica para Profesores. (Introducción a la Microelectrónica). Enlace químico. Equilibrio químico. Polímeros inorgánicos. Introducción a la astrofísica. Didáctica de la estadística. Fibras textiles naturales y tintes naturales. El láser y sus aplicaciones ● Informática para educadores. Pretecnología. (Creatividad y Tecnología). Iniciación a la lectura de la imagen y al conocimiento de los medios audiovisuales ● Iniciación a la educación ambiental. La formación cívico-constitucional en las aulas. Los derechos humanos en el aula ● Didáctica de la lengua y literatura. Didáctica de la Redacción. Didáctica de la lengua francesa ● Iniciación a la Educación Musical. La Educación Psicomotriz en la Naturaleza.

**PLAZO DE MATRICULA:**

Hasta el 21 de diciembre de 1987 (el número de plazas es limitado y se atenderán por riguroso orden de llegada).

**INFORMACION:**

Secretaría UNED. C/ Santo Tomás, s/n Telf. 22 50 00/04 (Horario de mañana y tarde).

## ELECCIONES SINDICALES PARA FUNCIONARIOS

*Tu futuro es tu responsabilidad.*

*Tu solidaridad,*

*un compromiso para con los demás.*

*Tú decides.*

# VOTA

*Día 16 de Diciembre de 1987*



**JUNTA DE CASTILLA Y LEON**



Organizados por el "Centro Teresiano-Sanjuanista" de los padres Carmelitas Descalzos de Avila, comienza desde hoy hasta el próximo día 19 un programa de actos en honor del Santo de Fontiveros, San Juan de la Cruz.

#### ESCOLANIA DEL VALLE DE LOS CAIDOS

Los días 12, 13 y 14 triduo en la iglesia de La Santa, a las 7,30 de la tarde los días 12 y 14 y a las 7,00 de la tarde el día 13. El día 14 solemnizará la Misa, a las 8,00 de la tarde, la Escolanía de la Santa Cruz del Valle de los Caídos, que ofrecerá a continuación, en la misma iglesia de La Santa, un Recital de Polifonía Místico-Religiosa con obras compues-

## Hoy comienzan en La Santa los actos en honor de San Juan de la Cruz

• El lunes intervendrá la Escolanía del Valle de los Caídos

tas con poemas del Místico Doctor.

A continuación, de los días 15 al 18, en el salón de actos de La Santa, a las 8,00 de la tarde, tendrá lugar un ciclo de conferencias, en el que se disertará sobre temas relacionados con la estancia en Avila de San Juan de la Cruz, entre los años 1572 y 1577. El Padre Balbino Velasco, O.C., historiador de la Orden, hablará el día 15 sobre El convento del Carmen de Avila (cárcel actual) y la estancia en él de Fray Juan de la Cruz; el

día 16 don Baldomero Jiménez Duque diserta sobre Fray Juan de la Cruz en Avila. Sus relaciones con el clero abulense; el día 17 toca el turno al especialista en San Juan de la Cruz y editor de sus obras P. José Vicente Rodríguez, O.C.D. con el tema Fray Juan de la Cruz, exorcista en Avila; cierra la serie el director del "Centro Teresiano-Sanjuanista", P. Juan Bosco de Jesús, O.C.D., el día 18, sobre El Cristo dibujado en Avila por Fray Juan de la Cruz. Historia, enigmas y revelaciones.

Acto final del programa el día 19, a las siete de la tarde, en el salón de actos de La Santa: presentación en Avila de la Academia de Juglares de Fontiveros "San Juan de la Cruz", con la actuación de los poetas Luis López Anglada, José María Muñoz Quirós, José Ledesma Criado, Angel García López, Conrado Blanco, Francisco Garfías, José García Nieto y José Javier Aleixandre.

A los actos quedan invitadas todos los abulenses. La entrada es gratuita y libre. Ha

colaborado en su organización la Caja de Ahorros de Avila.

#### FESTIVIDAD DE SAN JUAN DE LA CRUZ EN LA PARROQUIA

Como ya es costumbre, la parroquia, en cuya demarcación se encuentra la calle de San Juan de la Cruz, celebrará a las ocho de la tarde del día 14 del presente mes de diciembre, la Santa Misa en el Convento de San José (Las Madres), presidiendo la Eucaristía concelebrada el Rvdo. don Francisco López Hernández, párroco de dicha parroquia, quien también pronunciará la homilía.

Con este motivo, la Hermandad Teresiana de San Pedro, que celebra mensualmente su Retiro Espiritual, hará coincidir el mismo este mes, con los actos en honor de San Juan de la Cruz.

La parroquia y la Hermandad Teresiana invitan a todos los feligreses a asistir a los actos indicados, y especialmente a quienes son miembros de la Hermandad y a los que viven en las calles de San Juan de la Cruz y de Fontiveros.

Actuará en la misa la coral Tomás Luis de Victoria de Avila.

#### La Coral T.L. de Victoria en el I Encuentro de Coros de Castilla y León

Avila. Redacción.

Mañana, domingo, la Coral abulense "Tomás Luis de Victoria" intervendrá, en Zamora, en el I Encuentro de Coros de la Federación Coral de Castilla y León. En este encuentro participarán, también, los coros "Capilla Clásica", de León; la Coral "Vaccia", de Palencia; el Orfeón "Dámaso Ledesma", de Ciudad Rodrigo; la Coral "Voces de Castilla", de Segovia; la Coral de Soria y el "Coro Sacro de Zamora".

El concierto que ofrecerán estas corales tendrá lugar a las 12 del mediodía en la catedral de Zamora, y consistirá en la interpretación de dos obras de polifonía "a capella" por cada coro, uniéndose, al final, todos los coros participantes para interpretar juntos el "Canticorum Júbilo", del Oratorio Judas Macabeo de Haendel, bajo la dirección de Ramón Masegosa Galán, director de "Voces de Castilla" y presidente de la Federación Coral de Castilla y León.

Este concierto reunirá a más de 400 cantores, y colaboran en su organización el Ayuntamiento y la Diputación de Zamora, el Cabildo Catedral y el Obispado de esta ciudad, así como la Caja de Ahorros de Salamanca, contándose asimismo con la subvención esencial de la Dirección General de Patrimonio y Promoción Cultural de la Junta de Castilla y León.

# EL DOMINGO DIA 13 ABRIMOS DE 12 A 8

El Corte Inglés abre sus puertas a la Navidad. Y, para facilitarle aún más sus compras, el próximo domingo permanecerá abierto de 12 de la mañana a 8 de la tarde.

Utilice nuestros servicios especiales:

- Envío a domicilio. Servicio 24 horas.
- Empaquetado Especial para regalo.
- Reserva de juguetes.



Suscríbase a:

EL DIARIO DE AVILA





Un momento del recital de guitarra. En la tarde de ayer



VICTOR GONZALEZ El grupo "Alia Música".

VICTOR GONZALEZ

## Concierto de guitarra y recital de música antigua en nuestra Capital

Avila. Redacción.

Dos acontecimientos musicales tuvieron lugar en la tarde de ayer en nuestra capital. El primero de ellos, a las siete, en el Conservatorio de Música de Avila, a cargo de María Paz Lubián Borrego y Luis Manuel Moreno

Alfonso, de guitarra. Por otra parte, el grupo "Alia Música" ofreció, a las 8, en el salón de actos de la Caja Rural Provincial de Avila, un recital de música antigua.

Ambos concertistas son extremeños y fueron alumnos en Cá-

ceres del actual profesor de guitarra de nuestro Conservatorio, Luis Briso de Montiano. Interpretaron obras de Weiss, Johnson, J. S. Bach, Sor, Moreno, Torroba, Dowland, Barrio y J. Rodrigo.

El recital de "Alia Música" contaba con dos partes; la prime-

ra de ellas estaba dedicada a la música medieval en la España cristiana y, la segunda, sobre las tradiciones musicales árabe y judía de origen hispánico. Este concierto estuvo organizado por la Escuela Universitaria de EGB y por el Colegio Universitario de Medicina de Avila, con la colabo-

ración del Secretariado de Actividades Culturales de la Universidad de Salamanca. Este grupo se fundó en 1980 para interpretar y difundir la música histórica, fundamentalmente de la Edad Media, y ha realizado, en 1982 y 1986 dos giras por Estados Unidos.

## La Federación de Empresarios de Servicios denunciará anomalías en el Plan de Ordenación Urbana

Avila. Redacción.

La Junta Directiva de la Asociación de Empresarios de Servicios de la Provincia de Avila acordó tras la reunión mantenida por la misma esta semana, denunciar ante el Juzgado de Instrucción las anomalías que a su juicio se han producido en la tramitación del Plan General de Ordenación Urbana del término municipal de Avila, así como interponer ahora el correspondiente recurso contencioso administrativo ante la Audiencia Territorial competente.

Estos acuerdos, según una nota facilitada por la propia organización empresarial avilense, se han tomado ante la falta de resolución expresa de la Consejería de Obras Públicas y Ordenación del Territorio (hoy Consejería de Fomento), de la Junta de Castilla y León, a pesar de "haber transcurrido casi un año desde que se interpuso" el recurso contra el citado plan, y a "pesar también de las gestiones realizadas ante aquella Consejería en orden a conseguir dicha resolución expresa".

# AMSTRAD

CADENA  
MIDI  
CD-2000



DESDE  
3.553  
Pts. mes

- Radio
- Giradiscos
- Amplificador con ecualizador
- Doble cassette
- Compact-disc
- Dos pantallas
- Mueble de madera y puerta de cristal

MOBILIARIO  
INFORMÁTICA  
MECANIZACION DE OFICINAS  
**F. ALONSO**

Eduardo Marquina, N.º 14  
Teléfonos 918/21 11 15 - 21 15 71  
**05001-AVILA**

Sol Oriente, 16 (MULTISOL)  
Teléfono 923/21 15 65  
**03002-SALAMANCA**

- ORDENADORES
- VIDEO
- SONIDO

LA CALIDAD  
NUESTRO RETO  
DIARIO  
CONFITERIA  
**MARISOL**  
ESTRADA, 3 AVILA

**T. CORDOVA  
PORRAS**

Traumatólogo y cirujano  
Ortopédico  
Rayos laser  
Consulta diaria, excepto  
sábados, de 10 a 1  
Sesiones de laser, de 5 a 7  
Padre Victoriano 5 - 1.º  
Teléfono 22 37 82 Avila  
C. M. 51

**GRAN FIESTA  
INFANTIL**

Títeres, juegos, taller  
de animación y regalos

Amenizado por el Grupo  
de Taller de Teatro de Avila,  
el día 16 de Diciembre,  
miércoles, hora: 18,30.

Organizado  
por el Centro  
Comercial Avenida

Avda. José Antonio, 20. (Al  
lado del Ambulatorio de la  
Seguridad Social).



# Martín Vaquero, S.A.

## PAVIMENTOS Y REVESTIMIENTOS CERAMICOS

Avda. de Madrid, 9

Teléfono: 211028/57

AVILA



**GUISANDO**

Adeuda unos 20 millones de pesetas

**J. Tomás González: "La situación económica del Ayuntamiento es preocupante"**

- El problema del agua se resolverá con el proyecto de obras aprobado en el último Pleno
- El incendio, culpable de la difícil situación económica

Guisando. F. J. Rodríguez.

Ya han pasado cerca de seis meses desde que José Tomás González se hiciera cargo del Ayuntamiento de Guisando. Su grupo político del CDS había conseguido en las pasadas elecciones la mayoría absoluta, por lo que no tendría problemas a la hora de llevar a la práctica todos los proyectos que su grupo tuviera in mente.

En la primera entrevista que mantuve con el alcalde de Guisando, a los pocos días de acceder a su nuevo cometido, José Tomás comentó que el problema del agua era uno de los grandes retos de la actual corporación. El verano ha pasado y de buenas a primeras nos hemos metido en un invierno, sin apenas tiempo para disfrutar de una de las estaciones más privilegiadas: el otoño. Esta época suele aprovecharse para la culminación de las grandes obras que han comenzado en primavera o verano.

"El problema del agua — comentó el alcalde — creo que lo podremos resolver con el proyecto de obras que aprobamos en el último pleno que celebramos".

—¿En qué van a consistir estas obras que serán suficientes para solventar el problema de agua, fundamentalmente en la época estival?

—La obra que aprobamos pretende canalizar el agua desde la Fuente del Valle hasta el depósito de aguas. El costo de éstas asciende a más de seis millones de pesetas, y está incluido en los Planes Provinciales de 1987. Este proyecto se llevará a cabo con la colaboración de la Reserva Nacional de Gredos y la Diputación Provincial.

—El presupuesto para 1987 también fue aprobado en el último pleno. Asciende a 24 millones de pesetas. ¿Este dinero es suficiente para resolver todos los problemas con los que se va a enfrentar el municipio.

**PREOCUPACION POR LA SITUACION ECONOMICA**

—La situación económica del Ayuntamiento es preocupante debido a las deudas que tenemos, que se acercan a los 20 millones de pesetas. Somos un

municipio con muy pocos ingresos, y que cada vez van disminuyendo más. Además, tenemos que cobrar aún la deuda de un grupo de madereros que nos deben unos quince millones de pesetas.

—Esos pocos ingresos de que habla, fundamentalmente de donde le vienen al Ayuntamiento?

—La madera es nuestra principal fuente de ingresos, pero cada vez es menor la que podemos cortar. De los 3.000 metros cúbicos de madera que podíamos cortar en años precedentes, en éste tan sólo hemos podido cortar 700. El incendio que se llevó parte de nuestro monte es el culpable de nuestra difícil situación económica. Otros ingresos que recibimos vienen del camping y del kiosco.

—¿Qué otros proyectos pendientes en su programa, han llevado a la práctica en estos meses?

—Las obras en las escuelas, antes de que comenzara el curso, ha sido la otra obra importante que hemos realizado. Hemos reformado y pintado todas las aulas.



José Tomás González, alcalde de Guisando.

PAJUELO

**RENCILLAS ENTRE LOS GRUPOS**

José Tomás afirma que además de los problemas económicos del Ayuntamiento existen otros que deben ser resueltos para la marcha normal del municipio. "Entre los distintos grupos políticos de la corporación

—señala el alcalde— existen pequeñas rencillas, que dificultan el entendimiento. Yo intento enderezar las cosas lo mejor que sé hacer. En este aspecto me considero neutral y pienso hacer todo lo que esté en mis manos para que el Ayuntamiento de Guisando funcione lo mejor posible".

**ARENAS DE SAN PEDRO**

Resultó herida grave

**Polémica sobre el peligro de un paso tras el atropello de una niña en La Parra**

- El alcalde pedáneo y los vecinos habían solicitado un paso de peatones en el lugar del accidente

Arenas de San Pedro. F. J. Rodríguez.

El atropello de una niña de cuatro años, el pasado jueves, en La Parra, anejo de Arenas de San Pedro, ha hecho saltar la polémica sobre una "deficiente señalización del peligro que existe en la travesía que pasa por el centro de la localidad", según comunicó a este periódico el alcalde pedáneo, José Tejero Muñoz. Tanto el alcalde como los vecinos vienen solicitando un paso de peatones en el lugar donde fue atropellada la niña.

El accidente se produjo a la 1,20 de la tarde del jueves; a la hora en que todos los niños salen de la escuela, cuyo edificio se encuentra a uno de los lados de la travesía.

La niña Beatriz Rodríguez Moreno, de cuatro años, se dirigía con su hermana a su casa. En un momento la niña se soltó de la mano de su hermana y echó a correr, atravesando la calle, con tan mala fortuna que en esos momentos circulaba un turismo por ella; el Seat, 131, matrícula SA-8333-C. Su conductora, María del Carmen Sainz Villegas nada pudo hacer por evitar el atropello. La niña fue inmediatamente trasladada

al Hospital de la Seguridad Social de Talavera de la Reina, donde le atendieron de las numerosas heridas sufridas; su estado es muy grave.

Según el alcalde pedáneo de la localidad, en el punto donde se produjo el atropello, el kilómetro 40 de la carretera local AV-923, ya se han producido varios accidentes, aunque este último ha sido el más grave de todos.

José Tejero Muñoz comentó que lleva unos ocho años intentando que se señalice debidamente el peligro que existe en este punto, que es el lugar por donde suelen cruzar los niños al salir de la escuela.

"Han sido varios los viajes que he realizado a Avila para que Obras Públicas instale un paso de peatones en este punto. Pero no se me ha hecho caso. Es triste pensar que las autoridades sólo escuchan y se deciden a actuar cuando ocurren estos desgraciados sucesos", señaló el alcalde.

**SEÑALIZACION SUFICIENTE**

Luis Solís, jefe de la Sección de Carreteras e Infraestructura señaló a EL DIARIO DE AVILA que todavía no habían recibido la información exhaustiva de Tráfico de todas las causas del accidente. "Independientemente de este informe completo que recibiremos en breve — señaló Solís — y que lo estudiaremos a fondo cuando lo tengamos, los datos que tenemos sobre la señalización de peligro en esa travesía es que es suficiente.

Lo que no quiere decir que a

la hora de estudiar el informe nuestro criterio pueda cambiar".

Para Luis Solís, la señalización de un límite de velocidad a 50, junto a la de los niños que pueden invadir la calzada, es suficiente para que los conductores tomen las precauciones debidas por el peligro existente.

En cuanto a la falta de una señal de paso de peatones en el lugar del accidente Solís señaló que la Dirección General de Carreteras tiene unas normas concretas para la colocación de estos pasos. "Estos lugares deben tener una frecuencia de paso de peatones que no se ha dado en los distintos estudios que hemos realizado aquí. Debe tenerse también en cuenta que una proliferación de estos pasos en las carreteras iría en contra de los mismos, pues los conductores terminarían por no respetarlos".

En el sistema del río Tiétar

**Nuevas tarifas de utilización de agua**

- El agua para riego, a 9.209 pesetas por hectárea

Avila. Redacción.

El "Boletín Oficial de la Provincia" de Avila, publica, a efectos de información pública, las nuevas tarifas para la utilización del agua y que serán de aplicación para los aprovechamientos de las obras hidráulicas del sistema del río Tiétar durante 1987 y que han sido establecidas por la Confederación Hidrográfica del Tajo.

Según las mismas, la tarifa de utilización del agua para usos de riego, será de 9.209 pesetas por hectárea de terreno y la tarifa de utilización del agua para abastecimientos y otros usos, de 1.849 pesetas por metro cúbico.

Las liquidaciones que se practiquen a los usuarios se incrementarán en un 4 por 100 de la tasa por explotación de obras y servicios. Lo cual se hace público para que, los interesados, puedan presentar, durante el plazo de quince días, las reclamaciones que estimen oportunas en las oficinas de dicha Confederación Hidrográfica del Tajo, sitas en la planta 8.ª del Ministerio de Obras Públicas y Urbanismo, en las que estará de manifiesto el expediente completo, durante el plazo indicado.



## Esquina de los jabalíes

NINO

### Sesenta millones de pesetas se han recogido este año en la campaña del nízcalo

Arenas de San Pedro. Nino.

Un tanto peculiar será esta Esquina... que más bien habría que intitularla "Punta de Menga" porque, las obligaciones maritales y unos compromisos abulenses, me han obligado a pasar el puerto en dos ocasiones.

#### VUELVE LA GASTRONOMIA

No es que sólo de pan vivamos los humanos, algo procuramos añadir al evagético alimento, sino que es motivo para estimular relaciones y amistades. Muchas han sido las comidas y cenas, a ellas dedicaremos la atención que merecen, pero otros menesteres han ocupado nuestro tiempo prioritariamente.

Claro que uno, voceador y pregonero de Avila y lo abulense, de Arenas y lo arenense, tiene, en ocasiones, que dar testimonio físico y atender a los amigos que se desplazan a la capital.

Fue el caso que el Dr. Mancebo, el de la "bañera" que sana riñones hasta sin agua, y otros dos matrimonios, navarro uno, madrileño el otro, quisieron comprobar que cuanto les había ponderado sobre nuestra cocina no era ditirambo sino realidad.

Cenamos, ¡Válgame el cielo!, con notable aprovechamiento en uno de los buenos comedores públicos que en Avila existen. Alargamos la sobremesa porque mis huéspedes habían de volver a la capital del Reino y no era cosa de arriesgar con el sopor de la digestión. Es menester conducir despejado el cuerpo. Y así fue como se despidieron después de haber recorrido algunas de nuestras calles y visto y sentido alguno de nuestros monumentos. El "frío más caliente de España" — como le bautizara el gran amigo José L. Mayoral—, que esa noche apretaba recio, espabiló a los viajeros.

#### A ARENAS Y VUELTA

Temprano, el sábado, salí hacia Arenas para volver por la tarde. En mi pueblo aún pude saborear los últimos nízcalos y degustar una buena porción de

carillas que nos había preparado Pepillo en La Parra. No satisfechos con la humilde pero sabrosa legumbre añadieron un cabrito convenientemente aliñado que nos satisfizo con largueza. Terminada la estación otoñal, propicia este año en setas, empiezan los balances que tienen como punto de mira el nízcalo. Las primeras estimaciones cifran la cuantía de lo recogido en unos sesenta millones de pesetas, o algo más, que distan mucho del mejor año que se aproximó a los ciento veinte. Este año, como contrapartida, han entrado en la "lonja arenense" menos nízcalos "extranjeros". La ganancia, por tanto, ha sido casi neta.

Otra noticia gastronómica es el aliñado de las aceitunas para uso y consumo doméstico que suponen un pretexto para reunirse y probar los primeros mostos. Vuelve con fuerza el rito de rajar las aceitunas y va desapareciendo la mala costumbre de matarlas con sosa. Los cambios de agua después del rajado, incluso aprovechando la de lluvia, son una tarea grata pensando en el momento que estén muertas. El tomillo salsero, la cáscara de naranja y la liria de los ajos han vuelto por sus fueros.

#### DE CULTURA

Hay que decir presto que la Iglesia de Arenas, dedicada a Nuestra Señora de la Asunción y no a Santa María, es de estilo gótico tardío y no renacentista como se dijo en un programa regional de Radiocadena. Renacentista es la torre y, que sepamos, la torre no es la iglesia. Aunque forme parte exterior de ella. Y muy armónicamente.

#### CENA MEDIEVAL

Volví rápidamente a Avila.

La capital de la provincia tiene enormes posibilidades que, entre todos, tendremos que promocionar para potenciar el turismo, una de nuestras grandes posibilidades inmediatas y mucho más de cara al próximo centenario del Descubrimiento. La falta de ideas e iniciativas supone un gravísimo pecado por el que estamos pagando un costo excesivamente elevado. Por eso recibidos con notable alborozo la iniciativa del Molino de la Losa de organizar cenas medievales todos los sábados del invierno y, si la cosa marcha, pues todo el año.

Allí estuvimos. Salimos gratamente complacidos no sólo por las viandas, que fueron inmejorables, sobresalió y brilló con luz propia la trucha aderezada en un escabeche especial, sino por la escenografía donde el Teatro de la Nada dio la bienvenida a los comensales y bordó unos entremeses que irán cambiando para narrar la Historia de Avila, de La Santa, de Isabel la Católica y de los muchos personajes históricos que ha dado nuestra tierra.

Aclarar debemos que los "entremeses" representados no eran de alimentar el cuerpo sino el espíritu; no de pan sino de letra.

#### FAE

Nunca esta Esquina... se había ocupado de la gran labor que la Federación Abulense de Empresarios está llevando a cabo para promocionar todo lo abulense. Hoy, el espacio se acaba pero volveremos a ocuparnos extensamente del tema porque parece que los empresarios del Valle del Tietar no se integran con la fuerza que la directiva desea. Algo tendremos que hacer para que se incorporen masivamente los de este lado de los Puertos y hacer una Federación fuerte y pujante. El esfuerzo de Jaime Espi, y todos sus directivos, bien merece el apoyo unánime para conseguir sus objetivos.

Volveremos.

Para las obras de acondicionamiento

## Levantamiento de actas para la expropiación de terrenos en la carretera Cuevas-Ramacastañas

Avila. Redacción.

El Boletín Oficial de la Provincia de Avila, publica una relación de bienes y derechos afectados por la expropiación forzosa correspondiente al expediente incoado para la ejecución de las obras de acondicionamiento de la carretera C-502, de Avila a Talavera de la Reina, punto kilométrico 49.400 al 72.500, tramo Cuevas del Valle-Ramacastañas; bienes y derechos cuya ocupación fue declarada urgente por acuerdo del Consejo de Minis-

tros, considerándose implícita la declaración de utilidad pública.

A este respecto, la Unidad de Carreteras de Avila ha resuelto convocar a los propietarios y titulares afectados para que, en los días y horas que se indican en la citada relación, comparezcan en los Ayuntamientos que se expresan en la misma, a fin de proceder al levantamiento de las actas previas a la ocupación de los bienes y derechos afectados.

Deberán asistir a dicho acto los interesados, portando el D.N.I., los documentos justificativos de

su titularidad y el último recibo de contribución, pudiendo hacerse acompañar, a su costa, de perito y notario, si lo estiman oportuno. Y, para una mejor información tendrán a su disposición los planos parcelarios en los respectivos Ayuntamientos y en las oficinas de la referida Unidad de Carreteras.

La relación de bienes y derechos afectados corresponden a los Ayuntamientos de Villarejo del Valle, Cuevas del Valle, Mombeltrán y Arenas de San Pedro.

## CANDELEDA

### Buen ritmo en la entrega del tabaco al Centro de Fermentación

Candeleda. Jesús Monforte.

El ritmo de la entrega de tabaco al Centro de Fermentación se está desarrollando este año sin los agobios de otras campañas. Los agricultores, según me informan desde el Grupo de Cultivadores, tardan escasísimas fechas en entregarlo tras tenerlo preparado. Hasta esta semana se están ingresando 250 fardos diarios y ya está más de la mitad de la cosecha recogida.

A partir del próximo lunes bajará esta cifra a 200 fardos y aún así la espera apenas será de una semana. Me comentan también y aunque en este tema siempre haya discrepancias, que las clasificaciones para el año que se ha atravesado, donde la pobre planta ha sufrido de todo, no están saliendo como muy desfadas y se aprecia una buena tendencia en las mismas. De todas formas habrá que esperar a que finalice la campaña y entonces se podrán hacer los consiguientes estudios orientativos. De todas estas cuestiones nos dará en breve cumplida información el presidente del Grupo en una entrevista que tenemos pendiente para estas fechas y que expresará sin duda el punto de vista de todos los cultivadores. Y sigue lloviendo.

#### FALLECIERON DOS DE LOS FUNDADORES DE LA SOCIEDAD DE PESCA DE SANTA MARIA

Por otra parte, ha seguido, la-

mentablemente, la infausta racha luctuosa que les comentaba del mes de noviembre. También en los días lluviosos y tristes de este diciembre siguen segándose vidas con cierta frecuencia. Ultima y recientemente han desaparecido para siempre y quisiera hacer un recuerdo de ellos, dos amigos míos a los que guardo unas gratísimas vivencias. Los dos, Valeriano Carabias y Benigno Pestaña, juntamente con algunos más y yo mismo, tuvimos la satisfacción de fundar la Sociedad de Pesca Santa María y permanecer varios años en su Directiva. Juntos luchamos por la pesca de nuestras gargantas y nuestros ríos, viviendo innumerables situaciones de alegría y esperanza por los logros conseguidos y creándonos una auténtica amistad basada en la comprensión, la ilusión y el compañerismo. Hoy la Sociedad de Pesca está de luto por la desaparición de estas dos personas que tanto hicieron por ella.

## Restaurantes del Valle del Tietar

### ARENAS DE SAN PEDRO

- Restaurante Los Balcones
- Mesón del Puente
- Restaurante California
- Mesón Las Dos Castilla
- Restaurante Los Galayos
- Restaurante Los Montañeros
- Restaurante El Rocío
- Hostal Avenida
- Restaurante Gallo D'Oro
- Restaurante-Bar Richard-"La Bolera"
- Mesón Las Chuletas (Ramacastañas)

### LA ADRADA

- Restaurante Mirador de Gredos
- Restaurante Bellas Vistas
- Bar Avenida
- Bar El Cortijo
- Bar El Alicantino
- Bar Gredos
- La Espuela

### EL ARENAL

- Restaurante Hostal Isabel
- Pensión Flor

### CASAVIEJA

- Restaurante El Ranchero
- Hostal Santo Angel

### CASILLAS

- Casa Anita

### CANDELEDA

- Restaurante Los Laureles
- Restaurante La Tenería
- Restaurante La Pastora
- Restaurante Ropino
- Mesón Pedrós

### GAVILANES

- Restaurante Mirador del Tietar
- Casa Liebre

### GUISANDO

- Casa Pepe
- Restaurante Los Galayos

### CUEVAS DEL VALLE

- Restaurante Molys

### MOMBELTRAN

- Hostal Alburquerque

### SAN ESTEBAN DEL VALLE

- Bar Cuatro Caminos

### SANTA CRUZ DEL VALLE

- Bar El Pato Cojo

### SANTA MARIA DEL TIETAR

- Casa Fermín

### SOTILLO DE LA ADRADA

- Restaurante Martín
- Restaurante Pancho

### PIEDRALAVES

- Bar Restaurante El Trece
- Restaurante Vegas
- Bar Restaurante Mainz
- Casa Venancio
- Restaurante Huertas

N.R.—En caso de que algún Restaurante del Valle quiera anunciarse en esta sección, llamen al teléfono 371661. Arenas de San Pedro.



**AREVALO**

Acuerdo del Pleno municipal

# El Ayuntamiento arevalense cede el edificio de la calle Santa María para juzgados

Arévalo. Fernando G. Muriel.

El pasado jueves, día 3 del presente mes de diciembre, el pleno del Ayuntamiento de la ciudad de los Cinco Linajes, se reunió en sesión ordinaria. De entre los puntos del orden del día, destacamos lo siguiente:

El concejal del C.P.I. presentó un recurso, para que éste pueda formar parte de las cinco comisiones informativas actualmente existentes en el Ayuntamiento de Arévalo. Para esto, dijo que él debía de estar en estas comisiones no por formar el grupo del C.P.I., sino por formar la totalidad del grupo mixto. Este recurso fue aprobado por todos los componentes de la Oposición, quedando la votación en 8 sobre 5 favorables al recurso.

Al final de la sesión, el grupo de AP. presentó un recurso de urgencia sobre la cesión, por parte de nuestro ayuntamiento, de unos locales para la ubicación de los Juzgados. El Grupo Popular por medio de su portavoz, propuso la ubicación de los Juzgados, o bien en La Antigua Casa de los Sexmos de la Plaza de la Villa, o bien en el Antiguo Instituto, edificio situado en la calle de Santa María anexo a la Casa Consistorial, edificio ya

propuesto por el Ministerio de Justicia, pero quitándose una oficina con la cual se quedaría el Ayuntamiento para poder trasladar allí el Registro de la Propiedad. El C.P.I. propuso al pleno que una comisión del Ayuntamiento, se reuniera con una de Justicia, para que éstas decidieran la más adecuada de las edificaciones para sede de los Juzgados.

Hubo dos votaciones; en la primera salió que el Ayuntamiento ceda el edificio de la calle de Santa María, quedándose con una oficina, pero que puede renunciar a ella si es preciso y en la segunda, la cesión del edificio entero.

En el capítulo de personal, se analizó el resultado de las elecciones para representantes de éstos y se dió a conocer, por parte del alcalde, la subida del seguro de los empleados por parte de la compañía aseguradora por algo más de doscientas pesetas por trabajador y mes,

quedándose éste en cerca de las dos mil pesetas.

## MOLINO DE LA ISLA

En el punto de Bienes, se debatió el tema de la compra del "Molino de la Isla".

El alcalde expuso a los demás miembros de la Corporación, que ahora se seguirán los trámites con los herederos del propietario, don Carlos Mengotti Giner, el cual falleció un día antes de la celebración del Pleno. Sobre esto los concejales más allegados a la familia, dijeron era conocedora del tema. El representante del C.P.I., que aunque en el Pleno donde se conoció esta oferta, votó sí a los trámites, se ha negado, a partir de ahora, exponiendo que los doce millones que cuesta la finca son demasiado caros, y que el uso a que esto se iba a destinar no era rentable para la ciudad. El Grupo Popular, que en el pleno anterior solicitó su presencia en todas las negociaciones, junto a los demás portavoces, y esto salió aprobado, se quejó a la alcaldía, de que, durante estos últimos contactos ha estado ausente por falta de información.

**FONTIVEROS**

# El lunes, fiesta grande

Fontiveros. Francisco Gutiérrez Barcala.

El mes de diciembre, tiene para esta villa un significado especial: la fiesta de San Juan de la Cruz. Una fiesta en la que los fontiveros honran y aclaman a su paisano ilustre, pero también una fecha en la que esta villa se alza como capital de la provincia y atrae, hasta sí, a las primeras autoridades provinciales y regionales, que acompañan a los juglares y poetas en esta gran fiesta del Día de la Lengua Hispánica, en este día del santo Patrón de Fontiveros y de los poetas de habla hispana.

Ya todo está preparado para esta gran efeméride, ya todo está listo, y el programa a punto que, en síntesis será el siguiente:

Los actos que ha preparado el Ayuntamiento de Fontiveros en colaboración con la Institución de Investigaciones y Estudios Abulenses "Gran Duque de Alba" se iniciarán el día 14 de diciembre, fiesta de San Juan de la Cruz, a las 12 horas con una solemne celebración litúrgica, con una santa misa, que estará solemnizada por el Coro del Noviciado de la Compañía de Santa Teresa de Jesús, de Avila. A las 12,30 se tendrá la ofrenda floral ante el monumento al santo, obra del famoso escultor Ricardo Font.

A las 13 horas y en los sa-

lones municipales se celebrará un solemne acto poético con el que se conmemora el XXII Día de la Lengua Hispánica. En este acto, el secretario de la Corporación Municipal fontiverense dará lectura al acuerdo del Ayuntamiento por el que se instituye el título de Juglar de Fontiveros-Solar de la Poesía y nombramiento de octavo juglar 87. Seguidamente se hará entrega de la placatítulo acreditando el nombramiento de Juglar de Fontiveros-Solar de la Poesía a José Javier Aleixandre Ibarguren, quien, a continuación dará un recital de su obra poética. Seguidamente se le hará entrega del título de miembro colaborador de la Institución Gran Duque de Alba y, a continuación, sobre las 14,30, las autoridades e invitados serán obsequiados por la Corporación Municipal de Fontiveros, en el edificio contiguo a la casa natal de San Juan de la Cruz —Solar de los Yepes— con el tradicional "cocido castellano-sanjuaniego".

Finalmente a las 5 de la tarde solemne procesión con la imagen del santo, obra del escultor Gregorio Hernández, desde la iglesia parroquial de San Cipriano a la capilla-casa natal. Estos serán los actos más importantes que la Institución Gran Duque de Alba y el Ayuntamiento de Fontiveros

# AMSTRAD.

Si usted utiliza con frecuencia su máquina de escribir, pero está cansado de usar el tipex para borrar, de repetir cartas enteras por una frase mal redactada, de estar pendiente de los márgenes, etc., etc.; ahora ya no tiene excusa. Entregue su vieja máquina de escribir al distribuidor Amstrad más cercano y llévase un PCW 8256. Con la máquina de escribir revolucionaria, el borrado, la alineación, la inserción de bloques, cabeceras o pies de página ya no son problemas. Y no sólo eso; el PCW 8256 es capaz de escribir, corregir, archivar, crear y editar un documento, eligiendo entre 400 tipos de letra, mientras imprime otro distinto al mismo tiempo.

Cambie a la máquina de escribir revolucionaria. Es otra cosa.



PCW 8256

Además, con Credi-Amstrad podrá pagarla como y cuando quiera, desde 4.473 ptas/mes.

DISTRIBUIDOR OFICIAL



Plaza Santa Teresa, 2





**NAVALUENGA**

Del 2 al 9 de enero próximo

**Curso para guías de turismo ecuestre**

Avila. Redacción.

Organizado por "Turismo Ecuestre La Isla", se va a celebrar, del 2 al 9 de enero del próximo año 1988, un curso para guías de turismo ecuestre, en Navalunga (Gredos).

Este curso comprende las especialidades de Equitación (picadero, paseo y excursiones); Veterinaria, Inglés técnico; técni-

cas de acampada, métodos de orientación, interpretación de mapas, nudos, juegos de campamento y socorrismo. También, visita a granjas, manejo y cuidado de los caballos, arreos y equipos, herrajes, etc.

El precio de 35.000 pesetas por persona, en habitación doble, incluye alojamiento con pensión completa y transporte desde Madrid.

**Actuación del grupo "Gala Abulense" en Segovia**

Avila. Redacción.

El grupo artístico de nuestra ciudad "Gala Abulense" ha actuado, el pasado día 9, en el salón de actos de la Casa de la Juventud, en Segovia, dentro de las actividades organizadas en el marco del II Aniversario de la Fundación de Mujeres "Alcázar".

Intervinieron en esta actuación el mago Contreras, con ingeniosos números de magia, el

cantautor Juan Luis de la Torre y el humorista Pacorro, con Anas-kita y Baby, que cerró sus gags humorísticos con una poesía dedicada a las damas.

El acto contó con una gran asistencia de público, que aplaudió a los miembros de la Gala Abulense. Se había iniciado con el saludo de la presidenta, para concluir con la entrega de premios de los concursos de cuentos y dibujos y un vino español.

**Boletín Oficial**

DE LA PROVINCIA DE AVILA

**A casi 147 millones de pesetas asciende el presupuesto de Las Navas del Marqués**

Avila. Redacción.

A 146.950.000 pesetas asciende el Presupuesto Municipal para 1987 —nivelado en ingresos y gastos— que ha sido aprobado definitivamente por el Ayuntamiento de Las Navas del Marqués, según informa el "Boletín Oficial de la Provincia" de Avila.

Desarrollado a nivel de capítulos, resulta que los ingresos más importantes, son obtenidos por el Ayuntamiento de Las Navas por impuestos directos, que ascienden a 45.429.232 pesetas. A este concepto, le sigue el correspondiente a tasas y otros ingresos, por importe de 43.636.083 pesetas y el de transferencias corrientes, por 30.000.000 de pesetas.

En cuanto se refiere a gastos, los correspondientes a la remuneración del personal, con pesetas 57.558.305 es el de mayor importancia, seguido por los de inversiones reales, que ascienden a 37.760.813 pesetas y los originados por compras de bienes corrientes y de servicios, por 35.674.240 pesetas.

Según se hace constar en dicho Boletín, contra dicha aprobación definitiva puede interponerse, directamente, recurso contencioso-administrativo ante el Tribunal correspondiente de aquella jurisdicción.

El "Boletín Oficial de la Provincia" de Avila, publica la apertura de información pública por el Servicio de Economía y Hacienda (Industria) de la Junta de Castilla y León para una nueva instalación eléctrica solicitada por Iberduero S.A., que será emplazada en Junciana, Becedas y Medinilla, con la finalidad de proporcionar suministro de energía a dicha zona.

El presupuesto de dicha instalación, para la que se solicita autorización administrativa y declaración de utilidad pública, asciende a 37.535.817 pesetas y sus características serán: L.M.T. a 15 Kv, con conductor LA-56, aislamiento suspendido y apoyos metálicos y de hormigón, con una longitud de 23.225 metros.

Se hace pública esta petición para que pueda ser examinada la documentación correspondiente en la Delegación Territorial y formularse, por duplicado, las reclamaciones que se estimen oportunas.

**EL DIARIO DE AVILA**  
el periódico de  
todos los abulenses

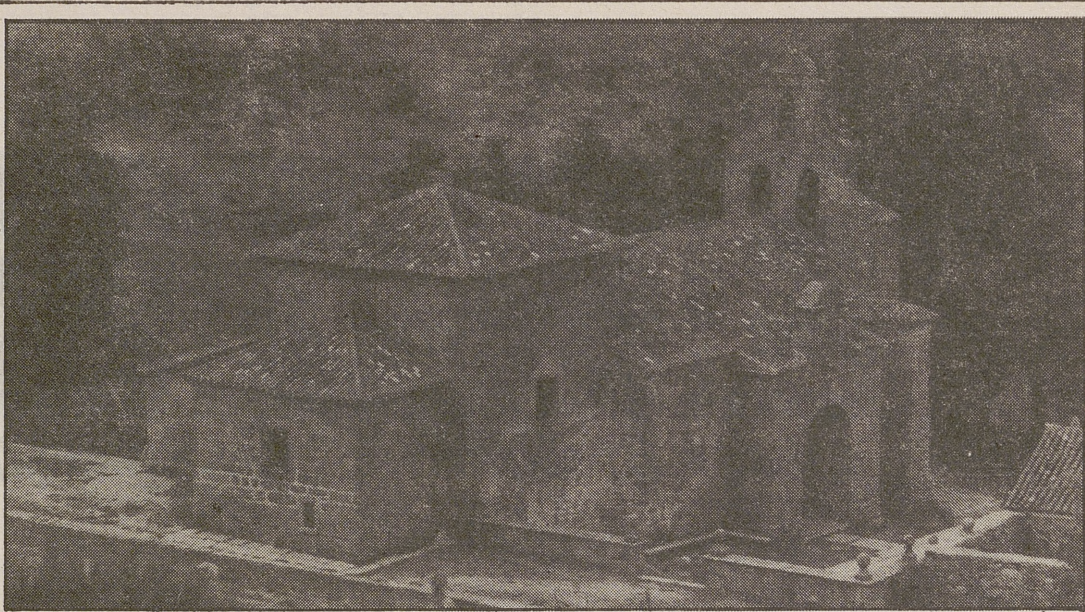

La ermita de Las Fuentes, en un paraje excepcional.

ARCHIVO

**Y en el camino... una ermita**

NICOLAS GONZALEZ

**Nuestra Señora de Las Fuentes**

Avila.

En plena sierra de Avila, en el municipio de San Juan del Olmo, subiendo por la carretera desde Muñana, a 40 Kms. de Avila, esta ermita representa una tradición que se remonta a los primeros siglos del cristianismo. El nombre le viene del manantial sobre el que se edificó el templo, justo debajo del presbiterio. La corriente afluye al exterior y se distribuye en dos fuentes. Diríase que en la época romana había aquí un santuario a la diosa agua. Cuando la aldea de la Coba se cristianizó, el pueblo cristianizó también el lugar, dedicándolo a la Santísima Virgen. Tal poblado desapareció y ahora queda ubicado el santuario entre los pueblos de Muñana y San Juan del Olmo (antiguamente Grajos), a 5 Kms. de este municipio, y a unos 7 Kms. de Muñana.

En sustitución de la antigua ermita se construyó la actual en pleno siglo XVII, en piedra de mampostería y sillería, abovedada, a una sola nave. Es como una masa rocosa más en el centro de montes de enormes peñascos de granito.

En el retablo principal barroco preside una bella talla de Nuestra Señora de las Fuentes, siglo XII, con el Niño sentado sobre las piernas. Las pinturas del camerín representan los misterios del Rasario a los pies de la imagen, una talla del Buen Pastor, adquirido en 1757. Separa el presbiterio una verja renacentista, de hierro forjado, de mediados del siglo XVIII.

Seis capillas laterales, con sendos retablos barrocos, a tres calles con abundantísima decoración botánica, dedicadas a San Antonio de Padua, San José, Cristo de la Agonía, Santa Teresa, Santo Domingo, San Miguel, del tallista Domingo Marino, año 1752. Distinto a los anteriores, aunque de la misma época, el maestro tallista Francisco Félix Sánchez fabricó otro para la capilla de la puerta norte, dedicado al llamado Niño milagroso. Otros dos retablos, junto al coro, obra de Miguel Martínez, maestro tallista de Salamanca, dedicados a San Segundo y a San Vicente Ferrer completaron el conjunto ornamental de la ermita en 1763.

En el recinto exterior, perfectamente delimitado con muro de piedra, dos cruces de



Imagen de la Virgen de Las Fuentes.

ARCHIVO

brazos estriados, dos fuentes con sus imágenes en piedra, barrocas, con pilón rectangular al que se accede por escalinata de piedra una de 1661 y otra de 1688. Conserva la plaza de toros, de planta cuadrada, con sus toriles y palco, del siglo XVII.

La tradición atribuye al pastor Hernán el hallazgo de una imagen escondida en la laguna que da origen al río Olmar, y la consiguiente aparición de la Virgen, que le pidió la construcción de un santuario en la zona. La imagen sería escondida en la época musulmana.

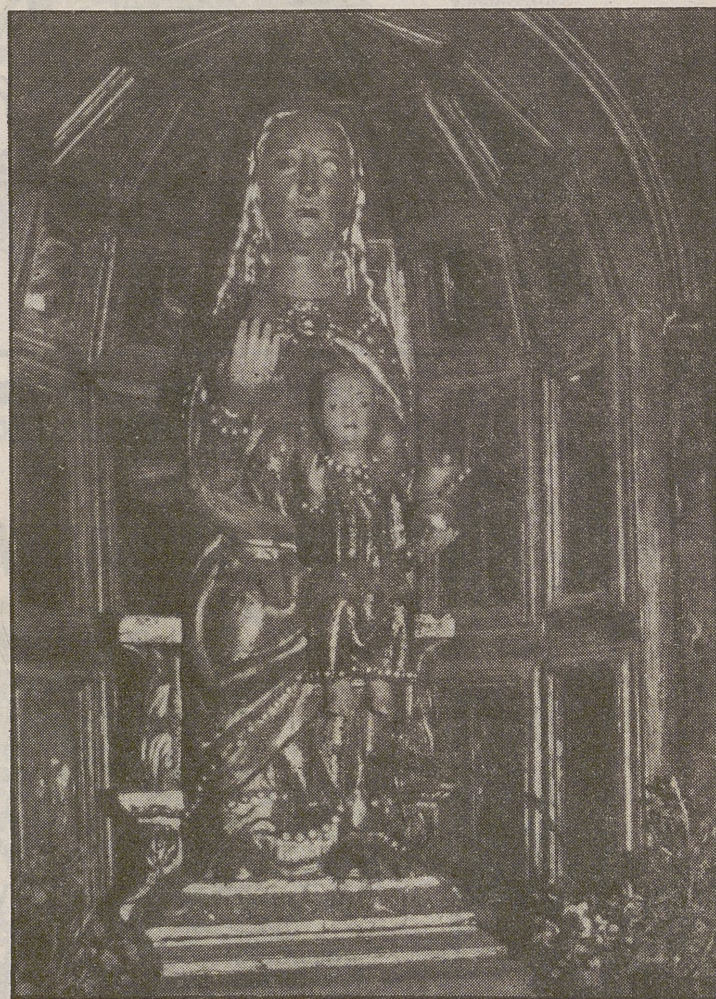
Desde 1509 el monasterio de carmelitas de la Encarnación de Avila ejerció jurisdicción sobre el pueblo de Grajos y sobre nuestra ermita: correspondía al convento designar sacerdote y administrar los bienes de la parroquia. Al primer cura que designó fue el bachiller Andrés Rodríguez Calderón en 1509. Desde 1571 a 1574 correspondió tal potestad a Santa Teresa de Jesús, en su calidad de priora del convento.

Este privilegio cesó en el siglo XX, después de la promulgación del código de derecho canónico.

Un santero, que reside junto a la ermita, atiende a los visitantes. El párroco de San Juan del Olmo se ocupa del culto.

Por real decreto de 30 de noviembre de 1983 esta ermita fue declarada monumento nacional histórico-artístico.

Celebra dos fiestas. La del 1 de mayo queda reducida a la participación del pueblo de San Juan del Olmo. La del 16 de septiembre, que suele trasladarse al domingo siguiente, asiste un gentío inmenso de las comarcas de la sierra y del Valle Amblés. Después de la Misa se hace una larga procesión por el campo. Delante de la imagen se bailan jotas al son de la dulzaina y el tamboril. Estuvo en la fiesta este año y doy fe de que a doscientos metros a la redonda, prados y laderas estaban repletos de gentes y coches, que habían subido en romería a la ermita.

Hasta el próximo sábado en Nuestra Señora de El Parral.



# PARA VERNOS MEJOR

50 ANIVERSARIO

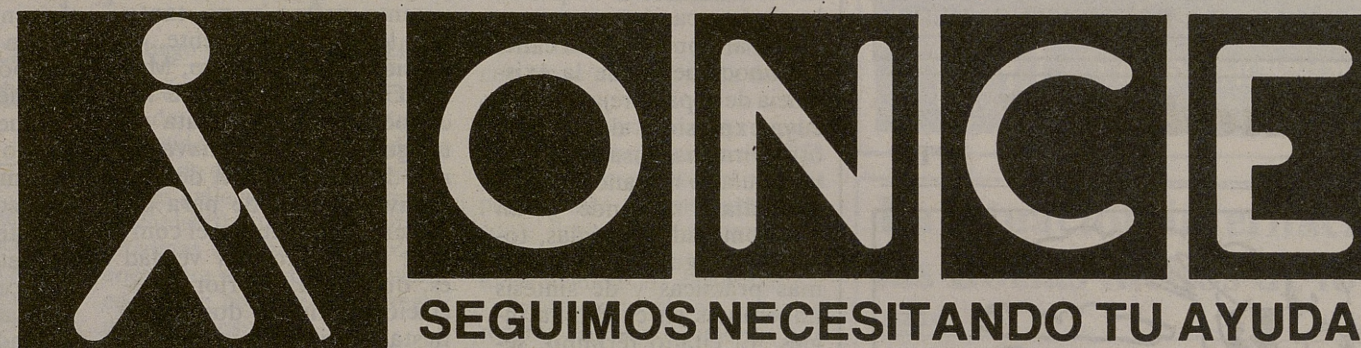

### PARA CRUZAR



NO LE OBLIGUES A CRUZAR... ... ANTES DEBES PREGUNTAR

### PARALIZAR LOS MEDIOS DE TRANSPORTE



UN CIEGO NO ON PAQUETE ... ... MUESTRASELO, QUE EL SE METE

### COMO DAR INFORMACION



NO TE ENROLLES DESCRIBIENDO Y AYUDALE RESPONDIENDO

### COMO GUIAR A UN CIEGO



NI LE EMPUJES NI LE AGARRES... ... QUE EL TE COJA... Y TU DELANTE

### NO HAY PALABRAS «TABU»



A LA HORA DE PARLAR... ... LO MEJOR: SER NATURAL

### EL ESCALON



EN ACERAS Y ESCALERAS... TU LE AVISAS Y EL SE ENTERA

### NO HAY QUE JUGAR A LAS ADIVINANZAS



NO LE HAGAS ADIVINANZAS... ... PRESENTATE SIN TARDANZA

### AL DESPEDIRSE



AVISALE AL A... ... Y QUE VUELVES A SENTARTE

### ESE ANGEL DE LA GUARDA



CON UNA AYUDA AGOBIANTE, LE PONDRAS DE MAL TALANTE



"Los hombres son como las estatuas, hay que verlas en su sitio".

LA ROCHEFOUCAULD

## Avila medieval

PPT.



## El quiosco

### ¿Quién controla al Gobierno?

Diario 16, 11-XII-87

Ni investigaciones sobre Galeñas Preciados, ni sobre Rumsa, ni sobre el espionaje en las Embajadas españolas. Las comisiones de encuesta están prácticamente vetadas o claramente desvirtuadas en el Parlamento español. Al Gobierno socialista no le interesa esta imprescindible fiscalización y hacer valer su mayoría mecánica. ¿A qué tendrá miedo? Si a un diputado se le ocurre preguntar por los componentes del IPC (Índice de Precios al Consumo) se le responde que la lista es secreto oficial. Y no pasa nada.

La oposición se acuerda de Peces-Barba, ¡cómo estarán las cosas! Su sucesor, Félix Pons, barre para casa. El estricto reglamento del Congreso de los Diputados, pensado desde el poder, hace lo demás. Apenas hay control del Gobierno en el Parlamento. La vida parlamentaria discurre lánguida y mortecina. Hay que ver las caras de infinito aburrimiento en los escaños durante el Pleno de estos días. Sobre todo en el "banco azul". Falta vibración política y verdadero diálogo parlamentario. El "rodillo" sigue funcionando como en la primera legislatura y produce leyes tan inservibles e imprementables como la de la televisión privada.

Estas son las quejas de las minorías, mientras el presidente de la Cámara parece más ocupado en instalarse en una vivienda requetedigna y en servir religiosamente al partido al que pertenece. La perceptible movilidad política, con el lento declive electoral del PSOE y la pugna entre el centro y la derecha por la alternativa, obliga a reconsiderar la forma del diálogo parlamentario, destinado hasta ahora a mantener el "statu quo".

La comparecencia del presidente González al último Pleno se considera un suceso

excepcional. Normalmente el "banco azul" está vacío. Su explicación del fracaso de la "cumbre" de Copenhague fue más un trámite tedioso que la iniciación de un debate serio sobre la suerte de España en la Comunidad Europea.

### La declaración de la renta del señor Pons

El Indiscreto  
Ya, 11-XII-87

Ramón Drake es un experto en cuestiones fiscales. Nuestros compañeros de Antena 3 han tenido la brillante idea de plantearle el asunto del medio millón de pesetas que todos los españoles pagamos por el alquiler mensual de la casa particular del señor Pons, presidente del Congreso, quien, como se sabe, considera que ése es un alquiler muy normal en Madrid. El asesor fiscal ha dicho unas cosas sabrosísimas ante los micrófonos; por ejemplo éstas: "El presidente del Congreso debería cotizar a Hacienda el pago de ese alquiler como cualquier ciudadano que reciba a través de su empresa el importe del alquiler de su vivienda". Miren por dónde los españolitos vendríamos a ser, pues, la empresa de Pons.

Ha dicho otras cosas: "El tipo de retención aplicable a los ingresos de Pons supone un 48%. Si añadimos a los 14 millones de sueldo anual que recibe, los seis que percibe en concepto de alquiler de su vivienda, el presidente del Congreso debería pagar a la Hacienda pública alrededor de nueve millones de pesetas anuales". A lo mejor los paga, y no será El Indiscreto quien lo ponga en duda; ahora que, eso sí, como se trata de un dinero público y de un personaje público, sería justo conocer la declaración de la renta del señor Pons. A menos que la cuestión haya sido declarada secreto oficial o estadístico; secreto, vamos.

## La OPA boba

ANGEL SANCHEZ DE LA CRUZ

El actual batiburrillo en el mundo financiero español, ha dado ocasión a que nos llegue al hombre de la calle, el conocimiento de la existencia de la palabreja "OPA", cuya expresión, al igual que otras muchas usadas en el vocabulario hispano de nuestros días, responde a un conglomerado de siglas, todo ello, siguiendo las normas prácticas y de síntesis imperantes en el idioma inglés. El citado término, según nos dicen, significa: Oferta Pública de Adquisición (de acciones bursátiles) y viene a ser algo así como, intentar comerse crudo a otro con el fin de convertirse en un fortacho gigantón, es decir, en un comecocos para hacer frente a los potentes dragones extranjeros.

Hasta ahora, conocemos tres clases de OPAS: OPA boba o infantil, que consiste en perseguir a otro cantándole aquello de, "chocolate, molinillo, corre, corre, que te pillo"; OPA dilatoria o sea, "donde las dan, las toman y callar es bueno"; y OPA hostil o puñetera. En el próximo futuro puede ser que los medios de comunicación nos informen de la existencia de otros tipos o variedades de OPAS, por ello, no debemos perder la esperanza de aumentar nuestros conocimientos financieros.

A nosotros, la persona e imagen del presidente del Banco de Bilbao (BB), José

Ángel Sánchez Asiaín, nos parece la de un buen y consistente gestor y no tanto así, la de su oponente, el presidente del Banesto, Mario Conde, que aunque reconocemos que se trata de un guapete y casi chavalín, nos da la impresión de que todavía está verde para intervenir con éxito en el combate entablado. La verdad es, que en la anterior apreciación, influyen dos manifestaciones afinidades, y son, que nuestro nombre y apellido de Ángel Sánchez, coinciden con las del mandamás banquero bilbaíno, y por si ello fuera poco, nos une también nuestra mútua condición de ser nacidos en tierra de Euzkadi. Quizá en esta indudable postura partidista, imaginamos a nuestro homónimo, Ángel Sánchez, como un David, y a Mario Conde, por su mayor estatura física y por los grandes intereses económicos que representa, como un Goliat. Vemos al primero blandiendo, con cierta puntería, su eficaz honda, que cargada con un voluminoso y apretado paquete de billetes de diez mil pesetas, le va a atizar a su oponente en pleno rostro y cuyas consecuencias, van a ser, dejarle completamente a obscuras o a las monjas, que todo pudiera suceder.

La posibilidad de fagocitación del Banesto por parte del Banco de Bilbao, entendemos que todavía no ha desaparecido y ello, aún teniendo en cuenta la retirada

últimamente de su OPA. El nuevo camino para llevar a término tal pretendido propósito bancario, está todavía por recorrer y en esta posible nueva andadura, puede que no sea ajeno el Gobierno socialista, ya que públicamente ha manifestado, incluso por boca de su presidente, que le parece de rechupete las fusiones o absorciones bancarias, en definitiva, los socialistas le están diciendo a Mario Conde, "yo no te digo que te vayas, pero ahí tienes la puerta". La meta soñada por el presidente del Banco de Bilbao, es hacer un "bancazo" español y en dicho propósito parece ser sigue el ejemplo del cupón de la ONCE.

Lo inquietante de esta lucha de OPAS con honda, es que ha venido a colmar el vaso del maremagnum en que se encuentran actualmente los numerosos pequeños ahorradores españoles, que están metidos de hoz y coz en el terreno bursátil y que, por cierto, raros son los especímenes de esta afición, que no presumían hasta hace poco tiempo de conocer muy a fondo dicho intrincado laberinto. Ciertamente que en este apasionante juego de moda de la bolsa, son muchos los que se han puesto las botas y es de desear, que estas no se queden en zapatos, o peor aún, en zapatillas o albarcas. Esperamos que en actual desmadre bursátil, la sangre no llegue al río.

## Cartas al director

### Los gitanos también son ciudadanos de Arévalo

Leo, con pena, en una crónica aparecida en ese periódico, con fecha del 2 de diciembre, bajo el título "Se ajardinará el atrio de la iglesia de San Martín", en la que se indica "qué algunos arevalenses recelan de ese jardín, porque cerca viven familias gitanas" y yo me pregunto: ¿Es que los niños gitanos no tienen derecho a disfrutar de un medio ambiente agradable? Cuando ya algunos tienen que vivir en alguna calle sin asfaltar.

Que no me digan, después de leer esto que todos los ciudadanos somos iguales ante la ley y que no hay racismo, cuando a ciudadanos que llevan viviendo veinticinco años, en esa ilustre villa se les ponen pegas a disfrutar de un bello rincón y más aún a niños.

¿No será que los mayores no sabemos inculcar a los niños aptitudes de respeto hacia nuestro entorno? ¿Y por eso queremos culpar a los gitanos? ¡Ah! Se me olvidaba, los niños gitanos están escolarizados y también saben utilizar la biblioteca.

Habría, no obstante, que indicar que opiniones hay muchas y variadas y corresponde

a un buen corresponsal indicarnos si son representativas, para figurar en una crónica o sólo servirán para soliviantar los ánimos de unos y otros.

Profesoras de apoyo de la Comunidad Gitana del Colegio: Onésimo Redondo Arévalo

### Protesta por el contenido de algunos programas de televisión

Recientemente leí en El Diario de Avila, fecha 12 de noviembre de los corrientes, una carta remitida por Trav-Televidentes y Radioyentes Asociados de Valencia, en la que interpretaban el sentir de muchos ciudadanos "a quienes no satisface ni en la forma ni en el fondo la programación que diariamente ofrece TVE". Haciéndome eco de su llamada, les he facilitado mi dirección a fin de colaborar en lo posible a la finalidad que persigue dicha asociación: "Promover y difundir los derechos de la sociedad a una televisión al servicio del verdadero bien común, aprobando y elogian-do lo que se haga bien y criticando —siempre constructivamente— lo que se haga mal a juicio de la Asociación".

Apoyo esta iniciativa porque considero una falta de buen gusto y de sensibilidad el "bombardeo" de palabras soeces, la pésima calidad de algunas películas con que nos deleita TVE a menudo, y la falta de objetividad en el planteamiento y desarrollo de algunos programas.

Como educadora y madre, estoy especialmente sensibilizada ante todo lo que la pequeña pantalla nos ofrece, sobre todo si el elemento infantil, tan receptivo a los estímulos visuales, se alimenta de tan expresivos mensajes como ofrece algún anuncio de anticonceptivos masculinos, por citar algún ejemplo. Algunos chavales deben de tener sin duda más de un empacho mal digerido, puesto que no se respeta muchas veces el horario más idóneo para ellos.

Un medio de comunicación como TVE debería en todo momento informar objetivamente, evitando palabras mal formuladas por exigencias de la publicidad, o todo aquello que se aleje del buen gusto, y potenciar al máximo todo lo que tenga relación con nuestro patrimonio cultural, como en alguna serie acertada se viene haciendo. Informar sin deformar, esa es la cuestión.

María Jesús Rey



Entre otros acuerdos

### El Consejo de Ministros aprobó el marco de tarifas eléctricas y la Ley de Costas

Madrid. Efe.

La determinación de un marco estable para los incrementos de las tarifas eléctricas —el aumento para 1988 se aprobará probablemente el próximo viernes— y la remisión a las Cortes Generales del proyecto de ley de Costas, son algunos de los acuerdos adoptados ayer por el Consejo de Ministros.

La implantación de este marco, según la Oficina del Portavoz del Gobierno, permitirá reducir la incertidumbre, tanto en lo que se refiere a las decisiones públicas como privadas propias de la actividad del suministro eléctrico, como en los aspectos derivados de la financiación adecuada que ha abordado y deberá abordar el sector.

El proyecto de ley de Costas viene a dar plena eficacia al mandato constitucional que declara que son bienes de dominio público estatal la zona marítimo-terrestre, las playas, el mar territorial y los recursos naturales de la zona económica y la plataforma continental.

Entre las líneas maestras de este proyecto se encuentran la reafirmación del dominio público de las riberas del mar, la prevalencia del deslinde de la zona marítimo-terrestre sobre títulos privados amparados en el Registro de la Propiedad, la imposibilidad de adquirir la propiedad por obras en esta zona y en el mar y la actualización de las servidumbres existentes de vigilancia y paso, abriéndolas a fines de paso público y acceso al mar.

### Tres días de huelga de los maquinistas de Renfe

Madrid. Efe.

El Sindicato Español de Maquinistas y Ayudantes Ferroviarios (SEMA), que agrupa al 50 por ciento de este colectivo en Renfe, ha convocado huelga para los días 22 de diciembre y 7 y 9 de enero, informaron fuentes del sindicato.

Dicha huelga se ha convocado, según las mismas fuentes, por la readmisión de varios compañeros despedidos, en especial por el despido del presidente del comité de empresa de Lérida y por el incumplimiento de la normativa laboral y de tráfico.

En opinión de los convocantes la empresa también trata de quitar a los ayudantes en los trayectos de largo recorrido y, además, dijeron, existen irregularidades en las nóminas.

Fuentes de Renfe consultadas por Efe señalaron que hasta el momento la dirección no tiene conocimiento oficial de dicha huelga, por lo que no puede opinar hasta no saber directamente los motivos por los que se convoca.

Los bidones, en un campamento militar

### Siete mil personas, evacuadas por la explosión del "Cason"

Santiago de Compostela. Efe.

Unas siete mil personas, según datos oficiales de la Xunta, han sido evacuadas desde la noche de ayer a distintas poblaciones gallegas, desde las zonas de Finisterre, Cee y Corcubión, próximas al lugar en el que se encuentra el mercante "Cason", en el que comenzaron a registrarse explosivos.

El contingente más importante fue concentrado en la villa de Noya y según la Xunta "los evacuados, que superan los dos mil, desbordan con mucho las posibilidades reales con las que cuenta el municipio para la acogida", que se distribuye entre organismos públicos y casas particulares.

La Xunta publicó ayer un llamamiento a los alcaldes de los otros municipios de la Península

del Barbanza para que colaboren con Noya en la acogida de evacuados.

Por otra parte, los tres camiones que transportaban los 255 bidones con productos tóxicos procedentes del mercante "Cason", llegaron al campamento militar de Parga, entre excepcionales medidas de seguridad.

El convoy tardó tres horas en recorrer los seis kilómetros que separan la localidad de Guitiriz del Campamento de Parga, por las barricadas que los vecinos de esta localidad, habían colocado en la calzada de acceso al CIR.

Los camiones, conducidos por miembros de la Guardia Civil por negarse a hacerlo los camioneros en solidaridad con los vecinos, iban custodiados por una compañía de reserva de la Policía Nacional con base en La Coruña.

### El Rey Juan Carlos visitó la Academia de Infantería

Toledo. Efe.

El Rey Juan Carlos acudió ayer a la Academia de Infantería de Toledo, dentro de las visitas periódicas que realiza a diferentes instalaciones militares.

Debido al mal tiempo, el Rey llegó a la Academia en coche a

las 11,05 de la mañana, en vez de helicóptero como estaba previsto inicialmente, acompañado por el jefe del Estado Mayor del Ejército, teniente general Miguel Iñiguez del Moral y el capitán general de la Región Centro, teniente general Eloy Rovira Montero.

Tras los provinciales

### El congreso de Castilla y León de AP se celebrará el día 12

Valladolid. Efe.

El congreso regional de Alianza Popular (AP) de Castilla y León se celebrará el 12 de marzo de 1988 en Valladolid, una vez que hayan concluido los congresos provinciales y el de Nuevas Ge-

neraciones.

La Junta Directiva de AP de Castilla y León, reunida en Valladolid bajo la presidencia de José María Aznar, acordó fijar las fechas de las celebraciones congresuales, según informó ayer el partido aliancista.

¿Le prestaría su mejor amigo un millón de ptas. sin intereses?



Nosotros, sí.

Ejemplo de financiación del Volkswagen Classic 1.3 C

Precio al contado	Entrada Inicial	Cantidad a financiar	Plazos	Intereses	Ahorro
1.129.037	10% 113.037	1.016.000	12	0	121.920
			24	121.920	121.920
			36	243.840	121.920
			48	365.760	121.920

Oferta válida hasta el 15 de Diciembre.



Infórmese en:

Red de Concesionarios Audi-Volkswagen de Avila y provincia

## LA BOLSA

Información facilitada por la



CAJA D AHORROS D AVILA

### La situación internacional bajó las Bolsas menos de lo esperado

Madrid. Efe.

Las cuatro Bolsas españolas registraron ayer descensos, pero mucho menos que lo esperado tras la alarma ocasionada en otros mercados internacionales con el importante incremento del déficit comercial de EE.UU.

Algunos analistas enjuician, incluso, la caída de ayer como una reacción lógica ante las subidas experimentadas en los últimos días.

La Bolsa de Madrid bajó ayer 3,81 puntos y su índice general queda establecido en 206,98 puntos y cerró la semana con una subida de 5,90 puntos.

INDICES

Aguila . . . . .	215	206,50
Azucarera . . . . .	390	425
Koipe . . . . .	200	220
Tabacalera . . . . .	850	835
Uniasa . . . . .	488	488

Construcción:

Cubiertas . . . . .	376	—
Dragados . . . . .	336	317
Focsa . . . . .	760	740

Comercio:

Finanzauto . . . . .	410	385
----------------------	-----	-----

Transportes y comunicaciones:

Telefónica . . . . .	159	152,50
Iberpistas . . . . .	72	73

Seguros:

Mapfre . . . . .	700	700
Fénix . . . . .	1.050	990

Bancos:

Bilbao . . . . .	1.360	1.347
Central . . . . .	1.246	1.246
Banesto . . . . .	1.080	1.079
Hispano . . . . .	588	588
Popular . . . . .	1.314	1.303
Santander . . . . .	1.095	1.094
Exterior . . . . .	450	450
BNP . . . . .	615	630
Fomento . . . . .	370	350
Herrero . . . . .	1.031	1.285
Bánkinter . . . . .	830	863
Valencia . . . . .	350	320
Zaragozano . . . . .	745	700
Atlántico . . . . .	350	350

Inmobiliarias:

Encinar . . . . .	400	400
I. Metro . . . . .	440	450
Urbis . . . . .	300	266
Vallehermoso . . . . .	372	337
Vacesa . . . . .	540	540

Inversión Mobiliaria:

Cartisa . . . . .	—	619
Popularinsa . . . . .	—	—
Bansaliber . . . . .	461	465

MINISTERIO DE OBRAS PUBLICAS Y URBANISMO

SUBDEMARCAACION DE CARRETERAS DEL ESTADO DE CASTILLA Y LEON

### 3 INGENIEROS TECNICOS DE O. P.

Se necesitan para trabajar en obras de Carreteras de las provincias de Avila, Burgos y Segovia.

Las pruebas tendrán lugar en la Unidad de Carreteras de Burgos, Avenida del Cid, 52, 54 el martes 15 a las 12 de la mañana.

Información complementaria Sr. Ortiz. Telf. 947-22 45 00

Referencia INEM -BU-09/31238/M-019



# MINISTERIO DE OBRAS PUBLICAS Y URBANISMO

## DEMARCAACION DE CASTILLA Y LEON UNIDAD DE CARRETERAS.—AVILA

A los efectos de lo dispuesto en los artículos 17 de la Ley de Expropiación-Forzosa de 16 de diciembre de 1954 (B.O.E. del 17 de diciembre), y 17 de su Reglamento de 26 de abril de 1957 (B.O.E. de 20 de junio), se abre información pública del proyecto de clave 31-AV-504 "Mejora de plataforma en la carretera N-403, de Toledo a Valladolid, tramo: Avila-Puente de la Gaznata, p.k. 0,0 al 1,150; 0,0 al 26,160 y 49,236 al 58,200 (101,8 al 137,0 nueva kilometración), para que los particulares u organismos afectados por el mismo, puedan examinarlo y formular alegaciones sobre la procedencia de la ocupación o disposición de los bienes y su estado material y legal, dentro de un plazo de quince (1) días, contado éste en la forma que prevé el artículo 17 del mencionado Reglamento, según relación en Anexo I.

Las alegaciones deberán ser presentadas en la Demarcación de Carreteras de Castilla y León. Paseo de San Roque, núm. 34. Avila, dentro del plazo señalado.

Avila, 4 de diciembre de 1987.

EL INGENIERO JEFE, *Juan Manuel Martín-Tereso Ruiz*

### TÉRMINO MUNICIPAL DE EL BARRACO

Nº Exp.	Políg.	Parcela	PROPIETARIO	Tipo	Superficie Expro. m2
1	32	22	Segundo Somoza Rodríguez	Cereal	210
2	32	3	Angel García Zaro	Pradera	430
3	32	4	Soledad del Monte	Pradera	1.695
4	12	21	José Mansc Somoza	Viña	110
5	12	20	Rafael Somoza Sánchez	Viña	125
6	12	19	Victor Jiménez y Juan Somoza	Erial	72
7	12	18	Mariano Somoza Sánchez	Viña	24
8	12	15-C	Desconocido		50
9	12	12	Olegario Jiménez Somoza	Pradera	2.710
10	32	44	Vías Pecuarias	Cordel de Ganado	1.800
11	32	67	Juan José Linacero Jiménez	Viña	225
12	32	71	Ramón García Pascual	Cereal	182
13	32	76-b	Pedro Somoza Candil	Viña	320
14	31	68-a	Petra González Jiménez	Cereal	450
15	31	74	Joaquina Fernández Candil	Cereal	60
16	31	75	Cecilia Fernández Somoza	Cereal	30
17	31	71-a	Régulo Rodríguez Zazo	Cereal	175
18	31	73	Eustaquio González Sartu	Viña	195
19	13	25	Sociedad del Monte	Encinas	80
20	13	26	Sociedad del Monte	Encinas	56
21	13	27	Sociedad del Monte	Encinas	56
22	13	30	Sociedad del Monte	Encinas	140
23	13	31	Sociedad del Monte	Encinas	210
24	13	5	Sociedad del Monte	Encinas	50
25	30	25	Feliciana Varas Jiménez	Cereal	270
26	30	24	Pedro Somoza Candil	Cereal	246
27	30	13-e	Sociedad del Monte	Cereal	527
28	30	23	Feliciana Varas Jiménez	Cereal	87
29	13	4	Mariano Fernández Zazo	Cereal	275
30	13	3-c	Mariano Fernández Zazo	Cereal	250
31	30	20	Manuel Jiménez González	Cereal	45
32	30	19	Felicidad y Elena López	Cereal	65
33	30	18	Casiana Jiménez Candil	Cereal	70
34	30	17	Mariano Fernández Zazo	Cereal	180
35	30	16	Secundino Varas Rodríguez	Cereal	90
36	30	13-e	Sociedad del Monte	Cereal	1.175
37	13	3-a	Sociedad del Monte	Cereal	900
38	30	13-a	Sociedad del Monte	Erial	1.390
39	30	11	Vicente Jiménez Somoza	Cereal	272
40	13	53	Desconocido		790
41	11	75-b	Desconocido		
42	30	2-b	Lino Sanchas Sastre	Encinar	360
43	30	2-b	Lino Sanchas Sastre	Cereal	125
44	30	1	Sociedad del Monte	Encinar	381
45	30	131	Desconocido		1.059
46	31	131-d	Luis Candil Candil	Cereal	1.170
47	31	131-b	Luis Candil Candil	Viña	20
48	10	76	Vías Pecuarias	Cordel Ganado	1.550
49	31	131-d	Luis Candil Candil	Cereal	40
50	31	142-b	Sociedad del Monte	Erial	150
51	29	10	Paula Rodríguez Torollo	Cereal	200
52	29	11	Dominica Varas Rodríguez	Viña	2.035
53	29	12	Paula Rodríguez Torollo	Cereal	2.038
54	29	13	Guillermo Arroyo González	Cereal	1.100
55	9	14	Gerarda Zazo Lanchas	Pradera	650
56	9	6	Ayuntamiento	Erial	75
57	9	5	Vías Pecuarias	Cordel Ganado	240
58	29	244-a	Carmelo Crespos Sastre	Cereal	200
59	29	243	Santiago Arribas González	Cereal	355
60	29	245	Loreto Maqueda Somoza	Viña	240
61	29	246	Macario Maqueda Somoza	Cereal	63
62	29	247	Isidoro Toribio Pintor	Viña	114
63	29	15-b	Eugenio Hernández Jiménez	Cereal	480
64	9	16-a	Elena Maqueda Somoza	Cereal	25
65	9	23	Ayuntamiento	Erial	330
66	23	15	Modesto Yuste Hernández	Erial	3.880
67	9	23	Ayuntamiento	Erial	330
68	28	26-a	Ayuntamiento	Erial	595
69	9	33	María Pascual Pascual	Olivar	150
70	9	26	Ayuntamiento	Erial	480
71	1	30	Ayuntamiento	Erial	740
72	1	31	Ayuntamiento	Erial	2.100
73	1	32	Ayuntamiento	Erial	1.280
74	1	67	Teodoro Hernández Jiménez	Cereal	1.300
103	22	70	Lucila Zazo Yuste	Cereal	135
104	22	68	Alejandro Somoza Sánchez	Cereal	510
105	21	29-a	Cirilo Gil García	Cereal	400
106	21	26	Paula Varas Yuste	Cereal	330
107	22	67	Melchor Varas Yuste	Cereal	250
108	21	25	Manuel Yuste García	Cereal	230
109	21	24	Eugenio Yuste Rodríguez	Cereal	625
110	22	52	Hnos. Demetrio Yuste Díaz	Cereal	165
111	22	51	Justa Varas Yuste	Cereal	195
112	22	50	Isaac Martínez Pascual	Cereal	84
113	22	49	Lorenza Varas Yuste	Cereal	135
114	22	48-b	Juan Yuste Hernández	Cereal	90
115	22	47	Hilaria y Juan Yuste García	Cereal	1.310
116	22	39	Santiago Yuste Hernández	Cereal	378
117	22	38	Hnos. Demetrio Yuste Díaz	Cereal	253
118	22	25	Esteban Candil Sastre	Cereal	100
119	21	23	Justa Varas Yuste	Cereal	120
120	21	22	Isaac Martín Pascual	Cereal	148
121	21	21	Lorenza Varas Yuste	Cereal	568
122	21	20	Tomás Navas Francisco	Cereal	475
123	21	19	Francisco Yuste Zazo	Cereal	88
124	21	13-b	Tomás Novas Francisco	Cereal	1.180
125	21	12	Rufina Hernández Varas	Cereal	30
126	21	11	Vicente Hernández García	Cereal	1.050
127	21	9	Esteban Candil Sastre	Cereal	545
128	22	24	Cecilio Pascual Díaz	Cereal	80
129	21	7	Cecilio Pascual Díaz	Cereal	435
130	21	6-b	Demetrio Somoza Sánchez	Cereal	590
131	21	5	Pedro Varas Zazo	Cereal	1.690
132	21	4-b	Ceferino Gil Arroyo	Cereal	2.340
133	21	3	Julián Yuste Yuste	Cereal	300
134	21	2-c	Castro Yuste Yuste	Cereal	486
135	21	2-a-b	Castro Yuste Yuste	a-Erial, b-Pradera	544
136	21	1-a-b	Ayuntamiento		470
137	22	2-a	Santiago Yuste Hernández	Cereal	190
138	21	268-a	Ayuntamiento	Monte Bajo	300
139	22	1	Desconocido		625
140	23	76-a	Capellanía	Cereal	1.325
141	25	4-b	Ayuntamiento	Monte Público-Erial	300
142	23	3-b	Marcos Jiménez Yuste	Pradera	175
143	23	3-a	Marcos Jiménez Yuste	Cereal	45
144	23	1	Ayuntamiento	Erial	128
145	25	4-a	Ayuntamiento	Pradera	144
146	25	5-a	Santiago Yuste Hernández	Cereal	292
147	23	67	Saturio Maqueda Somoza	Cereal	476
148	23	48-c	María González Lanchas	Cereal	1.600
149	25	9	María González Lanchas	Cereal	75
150	25	10	Landelino Sánchez Varas		90
151	25	13	Ayuntamiento	Monte Público	280
152	24	8-b	Ayuntamiento	Monte Público	70
153	23	2-g	Ayuntamiento	Erial	185
154	24	2-c	Ayuntamiento	Monte Público-Erial	900
155	23	2-d	Ayuntamiento	Erial	105
156	24	1-d	Ayuntamiento	Erial	3.340
157	24	1-j	Ayuntamiento	Erial	1.245
158	22	24-r	Hros. Demetrio Yuste Díaz	Cereal	30
159	22	24-i	Hros. Demetrio Yuste Díaz	Cereal	320
160	22	2	Santiago Yuste Hernández	Cereal	145

Pasa a pág. siguiente



Celebrada en Berlín oriental

## Ceausescu no participó en una reunión del Pacto de Varsovia

Madrid. Lid.

No más regresar de Washington, Gorbachov ha tropezado con la constatación de que su política exterior no tiene un respaldo unánime en los países del Este. Antes, estas cosas pasaban casi desapercibidas, en bien de una forzada unanimidad de cara a los países occidentales. Pero la

"perestroika" ha llegado también, de alguna forma, a la que Breznev denominará comunidad socialista de naciones: el presidente rumano, Ceausescu, no ha querido participar en Berlín oriental en la reunión del Pacto de Varsovia, convocada para informar de los acuerdos alcanzados entre EE.UU. y la URSS esta misma semana.

Con el apoyo del cantante Sting

## Gira de conciertos de Amnistía Internacional por todo el mundo

Sao Paulo. Lid/Los Angeles Times

Con la ayuda del cantante británico Sting, Amnistía Internacional ha anunciado su campaña de derechos humanos para 1988 que consistirá en una serie de conciertos que serán puestos en escena por Bill Graham en todo

el mundo, con la participación de estrellas internacionales y los talentos locales de cada país.

Sting, que la semana pasada vio como una de sus canciones era prohibida por el Gobierno chileno, fue sin duda la estrella de la rueda de prensa en la que se hizo pública la campaña.

Viene de pág. anterior

### TERMINO MUNICIPAL DE SAN JUAN DE LA NAVA

Nº Exp.	Polig.	Parcela	PROPIETARIO	Tipo	Superficie Expro. m2
75	1	58			1.058
76	18	45			1.700
77	18	241	Ayuntamiento	Erial	22.170
78	18	95	Silvestre Gil Arroyo	Cereal	1.265
79	18	94	Ruperto Gil Arroyo	Erial	600
80	18	93	Higinio Gil Zazo	Cereal	2.730
81	18	97	Cecilio Pascual Díaz	Cereal	1.740
82	18	233	Sergio Navas Sánchez	Cereal-Riego	11.813
83	19	44	Ruperto Gil Arroyo	Cereal	7.000
84	19	5	Higinio Zazo Peral	Cereal	1.585
85	19	15	Cecilia Pascual Díaz	Cereal	469
86	19	52	Hros. de Mariano García Yuste	Pradera	600
87	19	53	Eustaquio Zazo Yuste	Erial	145
88	19	59	Gregoria Hernández Blázquez	Cereal	296
89	19	60-a	Eugenia Yuste y Antolina García	Cereal	9
90	19	58	Santos Jiménez	Cereal	1.450
91	19	56	Isaac Martínez Pascual	Pradera	600
92	19	68	Juana Zazo Hernández	Cereal	160
93	19	204	Ayuntamiento S. Juan de la Nava	Improductivo	66
94	19	205	Ayuntamiento S. Juan de la Nava	Erial	54
95	19	206	Ayuntamiento S. Juan de la Nava	Cereal	330
96	19	207	María Arroyo Luján	Cereal	190
97	19	208	Higinio Gil Zazo	Cereal	26
98	19	210	Francisco Yuste Zazo	Cereal	100
99	19	160	Sociedad de Vecinos	Pradera	2.692
100	19	143	Emilio Peral García	Cereal	1.600
101	19	136	Benita Gil Zazo	Cereal	2.585
102	19	116	Ayuntamiento	Monte	13.305

### TERMINO MUNICIPAL DE TORNADIZOS

Nº Exp.	Polig.	Parcela	PROPIETARIO	Tipo	Superficie Expro. m2
161	8	2	Enrique Aboín Martín	Dehesa-Pastos	553-350
162	7-8	1	Inés Aboín Pinto	Cereal	15.590
163	8	1-a	Inés Aboín Pinto	Cereal	1.517
164	1	1-a-1	Inés Aboín Pinto	Cereal	1.950
165	4	1	Enrique Aboín Martín	Dehesa-Pastos	3.850-550
166	4	2-a	Enrique Aboín Martín	Dehesa-Pastos	1.260
167	2	1-a	Enrique Aboín Martín	Dehesa-Pastos	7.650
168	2	1	Enrique Aboín Martín	Dehesa-Pastos	585
169	3	1	Enrique Aboín Martín	Dehesa-Pastos	425
170	5	1-b	Inés Aboín Pinto	Cereal	400
171	5	1-c	Inés Aboín Pinto	Dehesa-Pastos	360
172	5	1	Inés Aboín Pinto		1.615
175	3	1	Enrique Aboín Martín	Dehesa-Pastos	1.020
176	3	2	Enrique Aboín Martín	Dehesa-Pastos	590

## Alfonsín, recibido por Juan Pablo II

Ciudad del Vaticano. Lid/Dpa

El presidente argentino, Raúl Alfonsín, fue recibido ayer, en el último día de su visita oficial a Italia, por el Papa Juan Pablo II.

De los temas tratados por Juan Pablo y Alfonsín en la reunión, que tuvo el carácter de visita de Estado al Vaticano, no se ofreció información, como es habitual en tal tipo de encuentros en Ciudad del Vaticano.

Sin embargo, se presume que Alfonsín delineó al Papa el plan de ayuda económica para América Latina presentado por el mandatario argentino ayer en Roma en el marco de una conferencia de prensa.

En esta, Alfonsín expresó que América Latina pagó en los últimos cinco años 150.000 millones de dólares en concepto de intereses y servicios de la deuda externa, por lo que la única solución para el futuro será la implantación de un plan "Marshall" para el continente.

Alemania Federal preocupada por los misiles de corto alcance

## Shultz informó a la OTAN sobre la cumbre Reagan-Gorbachov

Bruselas. Lid/Dpa.

Los 16 ministros de Exteriores de la Organización del Tratado del Atlántico Norte (OTAN) se reunieron ayer en Bruselas para recibir el informe del secretario de Estado norteamericano, George Shultz, sobre los resultados de la cumbre soviético-norteamericana que finalizó el jueves en Washington.

En la reunión también está prevista la elección del ministro de Defensa alemán occidental, Manfred Woerner, como nuevo secretario general de la Alianza Atlántica, en sucesión del británico Lord Carrington.

En círculos diplomáticos se da como seguro que la OTAN saldará otra vez la firma del acuerdo sobre la eliminación mundial de los cohetes de alcance medio. Los cancilleres también volverán a expresar su apoyo a una reducción en la mitad de los cohetes nucleares de largo alcance y su rechazo al desequili-

brio de armamento convencional.

Según Carrington, a mediados del año próximo los ministros de Exteriores de la OTAN presentarán una nueva concepción estratégica como base para negociar la eliminación de los cohetes de corto alcance, es decir con un radio inferior a los 500 kilómetros.

Si bien la eliminación de estos proyectiles, que amenazan sobre todo a Alemania oriental y occidental, es uno de los principales objetivos del ministro de Exteriores de Bonn, Hans Dietrich Genscher, los restantes miembros de la Alianza sostienen que no hay necesidad urgente de actuar.

Al margen de la reunión de ayer, los ministros de Exteriores de los cinco países en los que están estacionados los cohetes de alcance medio norteamericanos —Alemania Federal, Bélgica, Gran Bretaña, Italia, y Holanda— firmarán los acuerdos de Washington.

### TERMINO MUNICIPAL DE AVILA

Nº Exp.	Polig.	Parcela	PROPIETARIO	Tipo	Superficie Expro. m2
173	30	17			
174	30	18-s	José Tomás Rodríguez Martín		960
177	31	59-a	Obispado de Avila	Dehesa-Pastos	200
178	30	21-d	Obispado de Avila	Cereal Riego	156
179	30	20-l	Obispado de Avila	Cereal Secano	200
180	30	21-c	Obispado de Avila	Cereal Secano	40
181	30	21-b	Obispado de Avila	Cereal Pasto	140
182	30	21-a	Obispado de Avila	Cereal Secano	225
183	52	52	Manuel Fernández Martín	Pastizal	3.200
184	52	51	Manuel Fernández Martín	Pastizal	650
185	52	53	Ayuntamiento de Avila	Pastizal	1.280
186	52	50	Ayuntamiento de Avila	Pastizal	750
187	52	59	Obispado de Avila	Descuentos	70
188	52	60	Obispado de Avila	Descuentos	1.320
189	52	45	Ayuntamiento de Avila	Pastizal	1.080
190	52	49-a	Ayuntamiento de Avila	Pastizal	1.528
191	52	46	Fermín López Porres	Cereal Secano	995
192	52	47-a	María Angeles Martínez Martínez	Pastizal	900
193	52	47-b	María Angeles Martínez Martínez	Edificio	470
194	52	37-a	Manuel Gutiérrez Conde	Pastizal	75
195	31	60			2.280
196	53	27	María Nieto Jiménez	Pradera	267
197	53	2-a	Diputación Provincial	Huerta	220
198	55	44-b	Desconocido	Pastizal	260
199	55	8	Ayuntamiento de Avila	Pradera	1.410
200	39	6-b	Angel Manglano Amores	Pradera	100

### 1.2.14.7.—CUADRO RESUMEN DE LAS CARACTERISTICAS AGRONOMICAS DE LOS TERRENOS AFECTADOS.

—Cereal	68.094 m <sup>2</sup>
—Cereal-Riego	11.969 m <sup>2</sup>
—Cereal-Secano	1.600 m <sup>2</sup>
—Pradera	11.745 m <sup>2</sup>
—Viña	3.408 m <sup>2</sup>
—Erial	39.666 m <sup>2</sup>
—Cordel de Ganado	3.590 m <sup>2</sup>
—Encinas	1.327 m <sup>2</sup>
—Olivar	150 m <sup>2</sup>
—Monte	15.455 m <sup>2</sup>
—Dehesa-Pastos	17.393 m <sup>2</sup>
—Edificio	470 m <sup>2</sup>
—Pastizal	9.623 m <sup>2</sup>
—Huerta	220 m <sup>2</sup>
—Improductivo	66 m <sup>2</sup>
—Sin calificar	3.135 m <sup>2</sup>
—Desconocido	7.562 m <sup>2</sup>

TOTAL SUPERFICIE A EXPROPIAR..... 195.473 m<sup>2</sup>



## FUTBOL

A las cinco menos cuarto de la tarde y con luz artificial

# Real Avila-Badajoz, el super-choque de la jornada en la Segunda "B", grupo 3º

Avila. L.M. Soto.

Gran expectación ha levantado el choque que mañana protagonizarán a partir de las cinco menos cuarto de la tarde, abulenses y pacenses. De un lado la fenomenal trayectoria del conjunto del Real Avila, atención a esas ocho jornadas consecutivas que lleva el equipo encarnado sin perder y de otro, la inauguración (¿oficiosa u oficial?) de la iluminación artificial del estadio municipal "Adolfo Suárez".

Sin duda el partido cumbre de la décimosexta jornada en este grupo terçero, es este duelo entre el Real Avila y el Badajoz. Ambos conjuntos con un presupuesto no muy elevado, eso sí mayor el del equipo pacense, están siendo hasta ahora los conjuntos revelación de la temporada.

## SEGUNDO EN LA CLASIFICACION

Veinte puntos reales y cuatro positivos es el saldo del Badajoz en los quince partidos disputados hasta hoy, esto le sitúa segundo en la clasificación a ocho puntos reales del todopoderoso Salamanca.

Siete encuentros han disputado los pupilos de Rogelio Palomo fuera de su feudo de "El Vivero" y en ellos, han

conseguido un total de ocho puntos ¡atención al dato! Ganaron en Cáceres, Leganés y Parla y empataron ante el Betis Deportivo y Maspalomas.

En estos desplazamientos marcaron un total de nueve goles y encajaron siete. Como se podrá observar un coeficiente positivo para los pacenses.

Aunque el objetivo del Badajoz para la presente temporada es el de mantenerse en los puestos de cabeza, ahora y con su segunda posición algunos añoran el volver a la segunda "A". La directiva, muy realista, tan solo pide una buena clasificación y se deja de sueños que por el momento los rompe el equipo charro de García Traid.

El once inicial para el choque de mañana y contando con la baja muy sensible de Rodri, libre del equipo que está muy cotizado y ex-jugador del At. de Madrid, bien puede ser esta:

Pedro; Valverde, Juan Pedro, Jael, Parra; Vicki, Alegre, Macarro o Chino; Vidal, Blázquez, Samuel.

El sistema de juego a emplear por los pacenses es de un 4-4-2.

## LOS TERCEROS DEL GRUPO

Aunque todos coinciden en

que el choque de mañana es muy difícil y que el Badajoz es superior al Real Avila, la verdad es que en nuestra capital hay mucha confianza en que este partido lo sacarán adelante los encarnados.

Esas ocho semanas sin perder, esas victorias claras ante el Sevilla Atco. y Parla, colocan a los "Tejedor boys" como favoritos aunque sea por la mínima, ante el Badajoz.

Jugadores, técnicos y directivos se curan en salud y de cara a la opinión pública hablan de lo difícilísimo que será este encuentro, pero en el ego de cada uno y a tenor de su buen juego y resultados, todos confían en una victoria que les colocaría nada más y nada menos que segundos en la tabla clasificatoria.

Siguen las bajas de Argenta y Eutiquio y quizás Patri, aunque éste puede que esté convocado para el partido. Por ello, Tejedor repetirá alineación de jornadas anteriores, es decir:

Javi; Méndez, Moyano, Nacho; Pombo; Ricardo Alvarez, Toño, Frías, Quini; José Enríquez y Arturo.

En el banquillo estarán: Patri, Quique (p.s.), Yeli, González y Muñoz.



Arturo, Ricardo Alvarez y José Enríquez estarán de inicio con el conjunto abulense ante el Badajoz. LUMBRERAS

## Agenda Deportiva Abulense

### SABADO, 12

#### TENIS DE MESA

C.T.M. Abula-Parque Meliá, en el Gimnasio del Polideportivo Territorial, a las 19 horas.

#### FUTBOL

##### Liga Provincial Juvenil

A.D. Las Navas-C.F. El Barraco, en Las Navas, a las 16 horas.

Dvo. Arenas-Seguros Dapa, en Arenas, a las 16 horas.

Real Avila-Colegio Diocesano, en el "Adolfo Suárez" núm. 1, a las 16 horas.

Diamante-Cebrereña, en el "Adolfo Suárez" núm. 2, a las 16 horas.

#### BALONMANO

##### Liga Provincial

A partir de las 18,30 horas en el Polideportivo Territorial.

### DOMINGO, 13

#### FUTBOL

##### 2.ª División "B"

Real Avila-Badajoz, en el "Adolfo Suárez", a las 16,45.

##### Juvenil Preferente grupo "A"

Real Avila-Metavos, en el "Adolfo Suárez" núm. 2, a

las 10 horas.

Casa Social-River, en el "Adolfo Suárez" núm. 2, a las 12 horas.

#### Trofeo de Aficionados Pedro Pascual

C. Renfe-P.I. La Colilla, en el "Adolfo Suárez" núm. 1, a las 12 horas.

Toledana-San Antonio, en el "Adolfo Suárez" núm. 1, a las 10,30 horas.

Pizarra-Villacacharrita, en el Seminario, a las 10 horas.

El Fresno-Bar Sonsoles, en El Fresno, a las 10 horas.

#### Primera Regional Ordinaria

Pedro Bernardo-Piedralaves, en Pedro Bernardo, a las 16 horas.

Hoyo Pinares-Sotillo, en Hoyo de Pinares, a las 16 horas.

Cebrereña-Dvo. Arenal, en Cebreros, a las 16 horas.

El Barco-Burgohondo, en El Barco, a las 16 horas.

Dvo. Arenas-Candeleda, en Arenas, a las 16 horas.

La Adrada-Peguerinos, en La Adrada, a las 16 horas.

Ramacastañas-Arévalo, en Ramacastañas, a las 16 horas.

El Tiemblo-Piedrahíta, en El Tiemblo, a las 16 horas.

#### BALONCESTO

Colegio Diocesano-Opel Anfusa, en el gimnasio cubierto del Polideportivo Territorial, a las 12 horas.

## ¡Adiós "Bola"!

Avila. L.M. Soto.

El fútbol abulense perdió en el día de ayer a un hombre muy querido y admirado: Mariano Ubeda Briones, popularmente conocido por "El Bola".

A buen seguro que los aficionados al "deporte rey" como personas en general de nuestra capital, alguna vez han oído o incluso han hablado del "El Bola". Hom-

bre de una gran humanidad y gran deportista. Qué aficionado no recuerda a este gran portero que durante veinte temporadas defendió los colores de la Residencia Provincial. También estuvo como guardameta suplente del Real Avila C.F. Se retiró de la actividad deportiva a los 42 años.

En la tarde de ayer y en la iglesia de la Sagrada Fami-

lia de Avila, muchos aficionados al deporte, sobre todo el fútbol, acompañaron por última vez a este legendario deportista abulense, Mariano Ubeda Briones "El Bola" (q.e.p.d.).

Mañana y en el partido Real Avila C.F.-Badajoz se guardará un minuto de silencio por esta gran pérdida de un gran hombre y deportista.

## TENIS DE MESA

Esta misma tarde

## C.T.M. Abula-Caja Rural frente al Parque Meliá

Avila. Soto.

Tercer partido de Liga de segunda división el que disputará esta tarde en nuestra capital el C.T.M. Abula-Caja Rural y el equipo vallisoletano del Parque Meliá.

Si en el último compromiso de los abulenses en nuestra capital ante el conjunto charro del Aossima 1880, apuntábamos el equilibrio de ambos contendientes en este choque el pronóstico se decanta a favor de los pucelanos. El Parque Meliá es segundo en la clasificación de la competición.

El partido comienza a las siete de la tarde en uno de los gimnasios del Polideportivo Territorial (Casa del Deporte).

## NEPTUNO

Carretera Madrid (detrás de la gasolinera)

### RESTAURANTE

COMUNIONES-BODAS-BANQUETES

Amplio aparcamiento

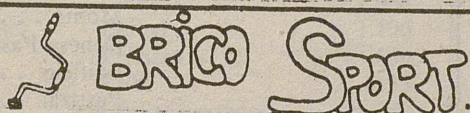

TU TIENDA DE BRICOLAGE Y MANUALIDADES

Precios especiales por cantidades

CORTAMOS MADERA EN EL ACTO

Paseo San Roque, 6 Teléfono 22 98 08

AVILA

## ¡¡ATENCIÓN!!

BAJO EL TURRON EL 10%  
COMPARE PRECIOS Y CALIDAD

Un año más venimos de Jijona para ofrecerles los turrone de máxima calidad a su justo precio.

### TURRONES LA FLOR VALENCIANA

Amplia variedad de turrone y pastelería navideña.

Plaza del Ejército, 5. Teléfono 22 17 65. Casa fundada en 1927 VISITENOS.

EL DIARIO DE AVILA  
el periódico de  
todos los abulenses



FUTBOL

Primera Regional Preferente

# Los tres equipos abulenses se desplazan a la provincia de Valladolid

Avila. J. Goal./J. R. A./ L. M. S.

Nuevo viaje del Real Avila Promesas. Esta vez para, en choque correspondiente a la decimocuarta jornada en Regional Preferente, grupo "C", medir sus fuerzas con el Juventud Castilla, de Valladolid.

Puede ser un bonito encuentro. El conjunto abulense está cuajando muy buenos partidos en los desplazamientos, dentro de su línea de buen hacer, y el Juventud Castilla, que es equipo bastante irregular, también sabe jugar bien, si se lo propone. Si el terreno de juego del campo "Ribera de Castilla" está en buenas condiciones, o al menos no tan mal como el día que jugó allí, en el mes de octubre, el equipo abulense del Diamante, los aficionados vallisoletanos podrán ver un buen encuentro.

El J. Castilla ha hecho malos partidos en casa, tanto que ha cedido siete puntos pero fuera se le ha dado mejor y ha recuperado seis. Tiene 11 puntos reales, cinco menos que el Promesas.

El equipo abulense, está en condiciones de, como ya lo ha demostrado, sumar puntos positivos en cualquier campo. Que cuaje mañana una buena actuación, esto es lo más importante, y si "araña" algún punto mejor.

La posible alineación será ésta: Córdoba; Nane, Arroyo, Julián, Alvarez, Aceña, Ramón, Juan Carlos, Javi, Luján, Toribio. El partido se jugará a las 12 y media.

LAS NAVAS A ISCAR

La Asociación Deportiva de Las Navas se traslada mañana a Iscar (Valladolid), para enfrentarse al equipo de esta localidad, en la decimocuarta jornada del grupo "C" de 1.ª Regional Preferente. Rafael Cano, entrenador de Las Navas, que asegura desconocer por completo a su rival de este domingo, va a Iscar a sacar algún punto, por lo que planteará un encuentro eminentemente defensivo buscando el empate.

"Por los resultados que ha obtenido (el Iscar)", nos dice Cano, "no deben tener un gran ataque, aunque todos los equipos en su casa suelen jugar mejor". Las Navas está situado en la tabla clasificatoria justo por encima del equipo vallisoletano, a un solo punto de diferencia.

El técnico navero no podrá contar para este partido con su lateral izquierdo, José, que el pasado domingo se resintió de la rotura fibrilar que arrastra desde hace cinco semanas. Paco, capitán del equipo, es duda a causa de una distensión en la ingle.

La posible alineación de Las Navas, según Cano, será la siguiente: Yuste, Antonio, Capa, Manolo, Mateo, Alfonso, Javi, Juan Carlos, Cuchillas, Peña y Revilla.

DIAMANTE

También el Diamante tendrá que viajar mañana para disputar su decimocuarta encuentro de liga, los pupilos de Nacho se enfrentarán al conjunto vallisoletano del Olmedo.

A tenor de la marcha de uno y otro conjunto y con una diferencia a favor del Diamante de seis puntos reales, los abulenses deben de sacar algo positivo de este encuentro. Claro que la ló-

gica en este deporte brilla por su ausencia.

La victoria del pasado domingo de los diamantinos, primera en esta liga conseguida en la Escuela General de Policía, tiene que haber dado moral a los abulenses. Si a esto unimos que su rival recibió en esa misma jornada un escandaloso 8-0 en Salamanca y por el Sp. Garrido, todo hace pensar en ese resultado a favor del equipo visitante en el choque de mañana.

Desde luego y como siempre apuntamos al hablar de la liga de primera regional preferente, el factor campo y arbitral puede decidir un partido. De esto bien saben los diamantinos y ahí está su último desplazamiento ante el Sequillo.

La alineación que presentará el cuadro de nuestra capital será ésta:

Caballero; Pedro, Blázquez, Luis Carlos, Alberto; Nandy, Obregón, Del Bosque; Tili, Juanjo y Del Caso.

Para posibles sustituciones Nacho tendrá en el banquillo a Rufes, Fernando, Roberto y Justo (p. s.).

El delantero centro abulense Antonio, sigue siendo la baja más sensible del conjunto diamantino.



Rafael Cano.

# Primera Regional Preferente Juvenil, grupo "A"

Avila. Redacción.

Los equipos abulenses de la primera regional preferente juvenil, grupo "A", Real Avila y Casa Social, se enfrentarán mañana, en el anexo número dos del Adolfo Suárez, a dos conjuntos salmantinos.

El Real Avila, que vienen de perder por 6-0 la pasada jornada frente al Real Valladolid Promesas, disputará, a partir de

las 10 horas, la décima jornada de la temporada frente al Metavos, sexto clasificado actualmente.

La Casa Social disputará, a partir de las 12, al River, que ocupa con doce puntos la cuarta plaza en la tabla clasificatoria, los dos puntos. La Casa Social consiguió el pasado domingo su primera victoria a domicilio, frente al Metavos, por 0-1.

CLASIFICACION

Equipo	J.	G.	E.	P.	T.F.	T.C.	Ptos
Medina	9	7	1	0	23	6	15
Betis	9	7	1	1	21	7	15
Salmantino	9	6	1	2	28	11	13
Real Valladolid Promesas	9	6	0	3	27	12	12
River	9	5	2	2	11	6	12
Metavos	9	4	2	3	16	18	10
Gimnástica Segoviana	9	3	3	3	19	16	9
Real Avila	9	4	1	4	15	16	9
Quintanar	9	4	0	5	19	15	8
Benavente	9	2	2	5	10	16	6
At. Zamora	9	3	—	6	20	17	6
Casa Social C.	9	2	1	6	14	30	5
San José Obrero	9	2	0	7	12	33	4
Acueducto	9	1	0	8	12	37	2



**■ PEUGEOT 205**

**17.334 ptas/mes\***

56 pagos iguales de 17.334 ptas.  
Entrada inicial de 204.600 ptas.  
Pago final de 255.750 ptas.  
\* Calculado para el modelo XL.



**■ PEUGEOT 309**

**22.790 ptas/mes\***

56 pagos iguales de 22.790 ptas.  
Entrada inicial de 269.000 ptas.  
Pago final de 336.250 ptas.  
\* Calculado para el modelo GL profil.



**■ PEUGEOT 505**

**26.350 ptas/mes\***

Entrada inicial de 674.233 ptas.  
1.º año = 26.350 ptas. 3.º año = 29.424 ptas.  
2.º año = 27.668 ptas. 4.º año = 32.059 ptas.  
\* Calculado para el modelo GL.

# CALCULE Y ELIJA

Le ofrecemos el mejor sistema de financiación para la compra de su Peugeot.

Ahora, con una reducida mensualidad, usted puede elegir el modelo Peugeot que más le convenga.

Con una entrada inicial mínima, bien su coche usado o una cifra negociable.

Venga a cualquier Concesionario Peugeot Talbot y háganos su propuesta. Le ayudaremos a calcular y a elegir.

Oferta válida durante este mes.

**MOSA**  
ctra.de madrid,111  
**AVILA**

su concesionario **PEUGEOT TALBOT**

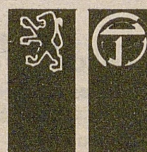



**BALONCESTO**

Segunda División Femenina

**C.B. Hichu Caja Rural-C.B. Burgos, con posibilidad de victoria local**

Avila. Redacción.

El C.B. Hichu Caja Rural jugará el último partido de este año en su cancha frente al C.B. Burgos. Este encuentro se prevé tremendamente interesante, debido a que el equipo abulense tendrá una pequeña oportunidad para anotarse la victoria.

Decimos esto atendiendo a la marcha del conjunto burgalés esta temporada, que no es ni mucho menos el equipo de la pasada temporada, donde fue el tercero en discordia, tras el Fiat de León y el Cafedoce. Este año está en horas bajas y se encuentra penúltimo de la clasificación, con solo una victoria y cuatro derrotas, lo que hace albergar

esperanzas de que el conjunto del Hichu consiga su primera victoria.

La cosa no está muy clara, ya que si bien es cierto que las abulenses llevaban una línea ascendente en anteriores encuentros, el pasado domingo realizó un pésimo partido en León del que salió derrotado por el C.D.U. de León, que no es uno de los mejores equipos. Esto demuestra que Isidro Carrera tiene que trabajar mucho para corregir esas lagunas por las que pasa el equipo en todos los partidos.

Matilde, que el pasado domingo recibió un fuerte golpe en la rodilla, es duda en este encuentro, especialmente en el aspecto ofensivo.

Partido: C.B. Hichu Caja Rural-C.B. Burgos.  
Día y hora: Mañana domingo, a las 6 de la tarde.  
Cancha: "Mini-pabellón" del Polideportivo Territorial.

Tercera División Masculina

**El Colegio Diocesano recibe al Opel Anfusa de Palencia**

Avila. Redacción.

Mientras el Caja Rural inicia su largo período vacacional hasta el año que viene, el Colegio Diocesano jugará aquí su último encuentro del año y lo hará frente al Opel Anfusa Maristas de Palencia.

Partido muy comprometido para el equipo colegial debido al potencial del equipo palentino, que hasta el momento ha sido el mejor equipo que ha pasado por nuestra ciudad. En su encuentro ante el Caja Rural desplegó un buen juego causando una buena impresión, aunque al final cayera por 105-93. Debido en parte a que, ese día, el Caja Rural jugó el mejor encuentro de la temporada, hasta ahora.

Partido: Colegio Diocesano-Opel Anfusa Maristas.  
Día y hora: Domingo, a las 12 de la mañana.  
Cancha: "Mini-pabellón" del Polideportivo Territorial.

No obstante, parece que el conjunto palentino ha bajado su rendimiento en estos últimos partidos, ya que en su derby frente al Palencia Euromutua Seguros perdió con claridad y en la pasada jornada también cayó en su propia cancha ante el Sarabris por 70-72, en un traspies que le puede costar muy caro al final del campeonato.

Teniendo en cuenta esto último, es de esperar que el equipo de Varas lo aproveche y pueda sumar una nueva victoria en su cancha, aunque difícil lo va a tener teniendo en cuenta la escasez de hombres altos, ya que Aldea por problemas de estudios y trabajo no puede asistir a los encuentros y Vicente arrastra un tirón.

**VOLEIBOL**

**Difícil encuentro de la Casa Social ante la Discoteca Maquiavel en Miranda de Ebro**

Avila. Soto.

Tras su importante victoria de la pasada semana en nuestra capital ante el equipo palentino del San-Gar, la Casa Social Católica jugará, en la tarde de hoy y a partir de las siete, en Miranda de Ebro (Burgos) ante el conjunto de la Discoteca Maquiavel.

El partido se presenta muy interesante ya que entre ambos conjuntos tan sólo hay dos puntos de diferencia a favor de las abulenses. Pero atención con las burgalesas que cuentan con un partido menos que nuestras representantes.

No viajarán Rufina ni Pilar Domínguez para este choque, pero sí lo harán el resto de la plantilla. A buen seguro que Isaac Muñoz colocará inicialmente a: Julita Cejudo, Nuria Gil, Marisol Antequera, Charo Jorge, Marisol Bautista y Yolanda Aceña.



**Centro Médico Abulense**

**CENTRO DE RECONOCIMIENTO MEDICO PARA CONDUCTORES Y PERMISOS DE ARMAS**  
Horario: de 9 a 2 y de 4,30 a 7  
Sábados de 9 a 2

- CONSULTAS:
- OFTALMOLOGIA
  - MEDICINA GENERAL
  - CHEQUEOS
  - CERTIFICADOS MEDICOS
  - PSICOLOGIA

Plaza de Claudio Sánchez Albornoz, 4.  
Junto a Tráfico AVILA Teléf.: 21 28 24

**ACUPUNTURA**

**PEDRO GONZALEZ CELADOR**

—Rayos laser y estimulador eléctrico—  
● Dolor. Adelgazamiento comiendo cuanto desee. Celulitis. Reuma. Asma Artrosis. Dismenorrea. Tabaquismo. Jaqueca. Insomnio. Depresión. Vértigo. Hipertensión. E Psicosomáticas, etc.  
Petición de hora para consultas miércoles, jueves y viernes: 21 17 74. Avda. de Portugal, 29 2º D. Avila

**CLINICAS DENTALES**

**CLINICA DENTAL J. M. ASENSIO SEVILLANO**

—Médico Estomatólogo—  
Horario de consulta Diaria previa petición de hora  
Avda. de Portugal, 25 1º 7ª Telf. 22 22 71 Avila

**CLINICA DENTAL**

**D. ARTURO GOMEZ JIMENEZ**  
—Médico estomatólogo—  
RAYOS LASER Y ORTODONCIA  
Consulta: Tlf. 21 27 31. C/ Alemania n.º 4, 2º

**ESTETICA-Tto. facial**

**ERMITAS —SALON DE ESTETICA—**

● Tratamientos faciales y corporales  
● Sistema de depilación CLEAN-EASY  
C San Segundo, 14-1º Teléf. 22 83 78

**GINECOLOGOS**

**J. MORAIS LUQUE —TOCO-GINECOLOGO—**

Consulta, previa petición de hora. Teléfonos 22 18 08 - 21 23 81. Paseo de D. Carmelo, 22.

**OFTALMOLOGOS OCULISTAS**

**F. GOMEZ DE LIAÑO**

—OFTALMOLOGO—  
● Cirugía ocular · Lentes  
Consulta de 4,30 a 8 (Excepto miércoles y sábados)  
Paseo Don Carmelo 22-1º B. Teléf. 22 40 24 (Frente al parque de San Antonio)

**ALFONSO GONZALEZ PEREZ —OFTALMOLOGO—**

● Lentes de Contacto  
Consulta Clínica Santa Teresa (Tardes previa petición de hora) Teléf. 22 14 50

**Dr. Marcos Robles —OFTALMOLOGO—**

Consulta:  
**CENTRO MEDICO ABULENSE**  
Pl. Claudio Sánchez Albornoz, 4. bajo  
Tardes, previa petición de hora 21 28 24

**OPTICOS DIPLOMADOS**

**CENTRO OPTICO CASTILLA**

- Lentes de contacto
- Aparatos para sordos
- Gafas graduadas

**Sanchez óptico**

GRADUACION PERFECTA DE GAFAS  
MICROLENTILLAS  
LENTE ESPECIALES  
Duque de Alba, 1 - AVILA

22 01 53  
**Sanchez óptico**

**ORTOPEDICOS**

**ORTOPEDIA AGÜERO**

- Hacemos plantillas ortopédicas. Corsés. Fajas Lumbostatos. Prótesis, etc. (a medida)
- Sillas de inválidos. Bastones Instrumental médico
- Calzado anatómico y ortopédico.

Avda. de Portugal 14. Tel 21 23 40

**CAÑAMARES, S.A. ORTOPIEDIA TECNICO-COMERCIAL SUMINISTROS MEDICO - HOSPITALARIOS**

- SUMINISTROS MEDICO-HOSPITALARIOS.
- PLANTILLAS A MEDIDA
- CORSES Y FAJAS
- APARATOS DE MARCHA
- SILLAS DE RUEDAS

Avda. de José Antonio, 28. Telf. 22 50 89 05001-AVILA

**PEDIATRAS**

**JOSE M.ª MAILLO DEL CASTILLO —PEDIATRA (MEDICINA INFANTIL)—**

Consulta previa petición. Teléf. 22 89 42  
Plaza de Santa Ana, 1º 2, Portal, 3. Piso 4º-1

**PODOLOGOS**

**ANTONIO GARCIA MARTIN —PODOLOGO—**

Afecciones y ortopedia de los pies  
Consulta diaria previa petición de hora  
C/ Dr. Fleming 22, 3º puerta 11. Telf. 21 1244

**PSIQUIATRAS**

**P. DOMINGUEZ GONZALEZ Psiquiatría-Psicoterapia**

Consulta previa petición de hora (lunes, miércoles, tardes). Teléfono 22 41 85.  
Pasaje del Cister n.º 2. Escalera 1. 5º-2. Avila.

**RAYOS 'X'-ECOGRAFIA**

**D. LUIS PEREZ PEREZ —RADIOLOGICO Y ECOGRAFIA—**

Consulta diaria, tardes de 4 a 7 (excepto sábados)  
C. Avda. de José Antonio, 8-1º Teléf. 21 25 91

**TRAUMATOLOGOS**

**JOSE LUIS RAMOS GUERREIRA —TRAUMATOLOGIA Y ORTOPIEDIA—**

Consulta previa petición de hora (sólo tardes)  
Teléfono 22 42 61.  
Avda. de José Antonio, 8 - 1º Dcha. Avila.

**UROLOGOS**

**C. HOYOS FITTO —RIÑON Y VIAS URINARIAS—**

Consulta de 4 a 7 (lunes, miércoles, viernes)  
Tls. 22 51 69 - 22 4 83 Avda de José Antonio 8-1º D

**JOSE IGNACIO ISUSQUIZA CARRO UROLOGO**

Consulta: Clínica Sta. Teresa  
Telf. 22 14 50 PREVIA PETICION DE HORA



## Anuncios Breves

## Anuncios Breves

## Programas de TV.E.

### ALQUILERES

—Se alquila plaza de garaje. Calle Lesquinas. Telf. 22 66 55.  
—Se alquila piso amueblado. Muy céntrico. Teléfono 22 19 94-21 19 36.

### COCHES VENTA

—Pegaso 4 ejes, Tarjeta Nacional con cesión, reparado. Telf. 36 09 63.

### AUTOMOVILES TAPIA

#### Alquiler de Coches sin Conductor

Compra-Venta de coches seminuevos

Admitimos coches en comisión de venta sin gasto alguno.

C/ Segovia, 24  
Telf.: 22-22-33.

### Javier de Castro Automóviles

#### VENDE:

#### NACIONALES

ALFA ROMEO 2.0 Aire Ac.  
CITROEN Dyane 6  
CITROEN Dyane 6 Furgoneta  
CITROEN CX Diesel 2500  
FORD FIESTA Supersport 1.3  
FORD FIESTA L  
FORD ESCORT GUIA 1.6  
FORD ESCORT XR-3 Aire Acondicionado  
MINI 850  
OPEL REKORD 2.0 Inyección  
PEUGEOT 504 Inyección  
RENAULT 5 TL  
RENAULT 5 TX  
RENAULT 12 TS  
RENAULT 12 TS FAMILIAR  
RENAULT 18 GTS Aire Acondicionado  
RENAULT 18 GTS 5 V.  
RENAULT 9 TSE  
SEAT 127 CL  
SEAT 131-Diesel 2.500 Aire Acondicionado.  
SEAT 132-1800  
SEAT RITMO DIESEL  
ROVER 2.600 TSE  
AUDI 100 CD Inyección.

#### IMPORTACION

MERCEDES 190 E  
MERCEDES 280 SE  
BMW 528  
BMW 323 i varios  
BMW 318 i  
MERCEDES 300 TD Ranchera  
BMW 735 i  
PORSCHE 911 SC

Todos los automóviles revisados en C/ Francisco Nebreda, 8 (prolongación Virgen Soterraña).

Teléf. 21 32 46 - AVILA

### DEMANDAS

—Se necesita piso o apartamento amueblado. Tlf. (923) 25 31 08.

### HIPOTECAS

—NICA: Hipotecas instantáneas hasta 10 años. Telfs. (91) 431 13 70, 431 13 19, 435 41 98.

### OFERTAS

—CERCADOS REQUES. Cerramientos de fincas rústicas. Venta de materiales. Asesoramiento y montaje. Telf. (911) 48 51 76 Fuentemilanos (Segovia).

—PARA PEÑARANDA: Se necesita pintor de automóviles oficial 1.ª ó 2.ª. Interesados teléfono 923-54 11 27.

### PISOS VENTA

—Vendo piso en C/ Rufino Martín. Tlf. 22 31 49.

—Vendo piso económico. Teléfono 22 40 37.

—Vendo piso pequeño céntrico. Avda. de Madrid, 33. Teléfono 21 38 56.

### TRABAJO

—EMPRESA nacional precisa 15 personas ambos sexos, mayores 25 años, responsables. Ingresos en función producción. R.M. Sr. Gallego. 96 - 351 70 34.

—Se necesita vaquero para la Sierra de Madrid. Telf. 401-00-65. Noches.

### TRASPASOS

—Se traspasa Bar Restaurante. Teléfono 21 35 69.

—Se traspasa bar. Tlf. 21 32 18 (Llamar por la tarde).

### SE TRASPASA CLINICA DENTAL EN CEBREROS

Teléfono (918) 22-98-08.

### VARIOS

—Encargada taller confección, necesita fábrica pantalones infantiles. Condiciones a convenir. Interesados contactar teléfono: (91) 6-06-68-94 de 10 a 1.

—SAN CRISTOBAL. Autoescuela. Duque de Alba, 10. Telf. 22 19 24. Avila.

### VENTAS

—OPORTUNIDAD, muebles oficina usados como nuevos 923/25 75 39. Laborables.

—VENDEMOS cerdos reproductores, machos, hembras, Landrace-Holandés. Blanco Belga, 20 kilos en adelante. Granja diplomada. Vistahermosa, Montserrat, SAL. Esperabé, 10 Salamanca. Telf. 21 40 06.

—Vendo local comercial, 2 plantas juntas o separadas. Teléfono 22 09 11.

—Se vende o traspasa Video-Club. Teléfono 22 55 76.

—Venta de local. Zona San Nicolás. Tlf. 22 02 82.

—Se vende o alquila local. Paseo Don Carmelo. Telf. 22 73 39 - 21 28 36.

—Se vende parcela en Hoyos del Espino. Telf. 21 28 36.

—Vendo ático-apartamento. Semiamueblado y calefacción individual. Zona La Toledana. Precio: 1.850.000. Tlf. 21 30 09. Tardes.

Si quieres dejar la DROGA la Red Terapéutica de Drogodependencias con Centros Médicos y Psicológicos en todas las provincias españolas, está para ayudarte

¡¡Llámanos!!



Información: Coordinadora Nacional de la Lucha Antidroga. Central: Mayor de Gracia, 92 Tel. (93) 217 97 38 08012 Barcelona.

Teléfonos de "EL DIARIO DE AVILA"

21 - 26 - 40  
21 - 27 - 62  
21 - 27 - 93

Para seguir progresando necesitamos su ayuda.

¡Hágase soci@

**Unicef**

Asociación UNICEF-España  
Solicite información:  
Apartado de Correos 12.021  
28080-MADRID

Para hoy sábado, 12

### PRIMERA CADENA

8,30: CARTA DE AJUSTE  
8,45: UN, DOS, TRES (R)  
10,15: DON QUIJOTE DE LA MANCHA (R).  
10,45: LA BOLA DE CRISTAL  
12,00: NUEVA GENTE.  
Invitada: Silvia Pantoja.  
12,50: OBJETIVO 92  
"Baloncesto femenino". Las selecciones junior de Francia y España se enfrentan en un partido único en el pabellón Víctor Frago del Toro, de Huesca.  
14,15: LOTERIA  
14,30: 48 HORAS.  
15,35: LOS AURONES.  
16,05: PRIMERA SESION.  
"El temible burlón".  
18,00: ERASE UNA VEZ... LA VIDA  
"El ojo". El ojo..., prolongación del cerebro y su mejor herramienta para la observación del mundo exterior.  
18,30: PROFESOR POOPSNAGLE  
19,00: NUMERO 1  
Los discos más vendidos según AFYVE, en imágenes.  
19,35: MAC GYVER  
20,30: 48 HORAS  
21,05: INFORME SEMANAL  
22,20: SABADO NOCHE  
23,30: LORCA, MUERTE DE UN POETA.  
0,35: CINE DE MEDIANOCHE.  
"Tacos altos".

### SEGUNDA CADENA

15,00: ESTADIO 2.  
22,00: EL BOSQUE SAGRADO. "Vecinos de las Hurdes". Primero de tres episodios dedicados a esta zona. Se habla de antiguos métodos de curación...  
22,30: BERLIN ALEXANDER-PLATZ.  
"De las eternidades entre los muchos y los pocos". Eva ha tratado de tranquilizar a Franz diciéndole que Mieke es una buena chica y que si hace la calle es por ayudarle a él.  
23,30: DIALOGOS CON LA MUSICA.  
Programa monográfico dedicado a F. Chopin. Pedro Carboné interpreta: "Andante Spianato y Gran Polonesa, Op. 22", "Estudio, Op., 25, n.º 12".  
0,00: CERCA DE LAS ESTRELLAS.  
Baloncesto: Torneo NBA.  
2,00: TENIS.  
4,00: FUTBOL.

Para mañana, domingo, 13

### PRIMERA CADENA

8,45: CARTA DE AJUSTE  
9,00: INFORME SEMANAL (R)  
10,00: SANTA MISA.  
11,00: CONCIERTO  
La Orquesta Sinfónica de la BBC, bajo la dirección de sir Charles Groves, interpreta: "Concierto para violín y orquesta", de F. Mendelssohn, y "Nobilísima visión", de Hindemith. Solista: Iona Brown.  
12,05: PUEBLO DE DIOS.  
"Obispos: ¿El Sínodo ha servido para algo?"  
12,35: EL DESAFIO MUNDIAL "Mundos interconectados". Las economías de los distintos países de este planeta están fuertemente unidas por lazos de interdependencia, por muy grandes que sean las diferencias en nivel de riquezas y grados de desarrollo.  
13,30: VERANO AZUL (R)  
14,30: 48 HORAS.  
15,35: LA LLAMADA DE LOS GNOMOS.  
16,05: ESTRENOS TV.  
"Ojo por ojo"  
18,00: SI LO SE NO VENGO.  
18,50: PARADA DE POSTAS.  
19,40: LA OTRA MIRADA.  
"Federico y América Latina". El programa recoge una serie de imágenes y testimonios sobre la vida y obra de Federico García Lorca y su amplia proyección teatral, sentimental y política en el mundo latinoamericano.  
20,30: 48 HORAS.  
21,05: EN PORTADA.  
22,00: SILENCIO ROTO.  
22,40: DOMINGO CINE.  
"La otra cara del padrino".

### SEGUNDA CADENA

12,00: ESTUDIO ESTADIO  
18,00: SESION DE TARDE.  
"Todo es posible en Granada"  
19,35: CAMINO DE CALGARY  
20,05: COMO EL PERRO Y EL GATO  
21,00: MUY PERSONAL  
José María Aguirre Gonzalo es un testigo de excepción del siglo XX. A sus noventa años cuenta sus peripecias como empresario de éxito desde que funda su primera empresa, Agromán, el tiempo de la Dictadura de Primo de Rivera.  
22,00: UN LUGAR DONDE DORMIR  
22,30: ESTUDIO ESTADIO

## Crucigramas

YAYO

CRUCIGRAMA NUMERO 11  
1 2 3 4 5 6 7 8 9 10 11

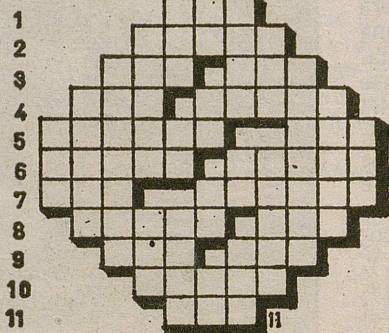

HORIZONTALES.—1: Extremo inferior y más grueso de la antena.—2: Astrágalos.—3: Orden. Indica repetición.—4: Isla del mar de Irlanda. Columna.—5: Ave rapaz. Figurado, grosería.—6: Mamífero insectívoro. Habita.—7: Incentivo, deseo. Nombre de varón.—8: Venid al mundo. Familiarmente, dinero.—9: Santo. Pelea.—10: Río de Pontevedra.—11: Arbusto de Levante.

VERTICALES.—1: Período de tiempo.—2: Avizoren.—3: Legales.—4: Porfiado, obstinado. Creta.—5: Canal que toma agua de un río. Negación. Plural de letra.—6: Preposición inseparable. Símbolo del polonio. Nieto de Cam. Nota musical.—7: Sabio de los judíos. Símbolo de Brahma. Hilo liso.—8: Ocre. Provincia española.—9: Agitado, movido.—10: Vestidura que se pone sobre las demás.—11: Cierto emperador.

### SOLUCION AL NUMERO ANTERIOR

1: Toa.—2: Resma.—3: Quimera.—4: Tu. Dan. Ba.—5: Duele. Opaca.—6: Irma. Atún.—7: Acaso. Anisa.—8: Ad. Bar. Ro.—9: Opipara.—10: Atine.—11: Osa.



# EL DIARIO DE AVILA

Fundado en 1890 con el título de EL ECO DE LA VERDAD. El 24 de noviembre de 1898 pasó a llamarse EL DIARIO DE AVILA

Edita: DIARIO DE AVILA, S.A.

Depósito Legal: AV-5-1958

Número: 28.003

Redacción, Administración y Talleres:

Plaza de Santa Teresa, 12. 05001 - AVILA

Teléfonos: 21 26 40, 21 27 62 y 21 27 93

Delegación en el Valle del Tiétar: Triste Condesa, 5, 1º

ARENAS DE SAN PEDRO, Teléfono: 37 16 61

## La solana

José Manuel Serrano

### Sobre televisión y libertad

**T**ODOS los grupos parlamentarios, a excepción del Socialista, están en contra del proyecto de ley de televisión privada. Y todos están dispuestos a presentar recursos de inconstitucionalidad contra el texto que está siendo debatido en el Pleno del Congreso de los Diputados.

**D**OS son las razones que apoyan a los parlamentarios de los grupos de la oposición: el texto limita las competencias de las comunidades autónomas y además pone en manos del Estado derechos que constitucionalmente corresponden a los ciudadanos, según señala el artículo 20 de nuestra Carta Magna.

**E**S curioso que desde la izquierda comunista hasta la derecha aliada, pasando por el centro y los grupos regionalistas, haya una coincidencia tan grande a la hora de llegar a ponerse en contra de un texto gubernamental. El grupo Socialista no está a favor de conceder más de tres canales de televisión privados —lo que viene a contravenir el derecho constitucional de todos los ciudadanos a expresar las opiniones a través de cualquier medio— y establece que la televisión es un servicio público esencial que puede ser gestionado privadamente por concesión administrativa. O sea, que el Estado tiene que decir quiénes han de ser los "agraciados" que van a contar con uno de los tres canales de televisión para que, a través de ellos, expongan las ideas que quieran. ¿Por qué este miedo a la libertad? ¿Por qué se intenta recortar, el derecho de los ciudadanos a ser libres? Los razonamientos que se exhiben para que la televisión sea una concesión graciosa del poder, se podrían usar para establecer que no se pueden crear empresas periodísticas si no lo autoriza el Estado, estableciendo un número limitado. En el fondo, al Gobierno le preocupa que la pequeña pantalla le haga la contra...

## El tiempo

### Tiempo lluvioso en toda España

Madrid. Efe.

El Instituto Nacional de Meteorología informa que hoy se espera tiempo lluvioso en gran parte de nuestro territorio, con chubascos más frecuentes y copiosos en Andalucía, Galicia, Extremadura, ambas Castillas y Comunidad de Madrid.

La nubosidad y las precipitaciones serán más dispersas y con reparto irregular en las comunidades de Murcia, Valencia, Cataluña, Baleares y Cantábrico oriental.

Serán en forma de nieve solamente en las altas cumbres del Sistema Central y Pirineos.

#### DOMINGO DIA 13:

Nubosidad abundante en todas las regiones, con lluvias y chubascos más frecuentes en la mitad occidental de la Península, donde podrán ser localmente de intensidad moderada a fuerte.

#### TEMPERATURAS EXTREMAS DE AVILA

Máxima de ayer: 9,2 grados.  
Mínima de ayer: 3,6 grados.  
Precipitación: 12,1 l/m2.

## O.N.C.E.

Cien millones de pesetas al número 69713 serie 184.  
2.500.000 pesetas al número 69713.  
50.000 pesetas a la terminación 9713.  
5.000 pesetas a la terminación 713.  
500 pesetas a la terminación 13.  
100 pesetas a la terminación 3.

Sábado, 12 de diciembre de 1987

Ntra. Sra. de Guadalupe.—Ss. Juana Francisca, F. de Chantal, fdora.; Sineto, Amonaria, vg.; Mercuria, Dionisia.

El Sol sale a las 7,28 y se pone a las 16,48.

La Luna sale a las 23,23 y se pone a las 12,11.

Luna: C. Menguante el día 13 en Virgo.

### El Rey viajó a Zaragoza Zaragoza. Efe.

El Rey Juan Carlos realizó ayer tarde una visita a Zaragoza para interesarse por el estado de los heridos y los trabajos de rescate en la casa cuartel de la Guardia Civil destrozada por la explosión de un coche-bomba.

Don Juan Carlos, que pilotó personalmente el Mystere con el que llegó a Zaragoza, mantuvo una reunión con los titulares de Defensa e Interior, Narciso Serra y José Barrionuevo, respectivamente; presidente del gobierno aragonés, Hipólito Gómez de las Rocas, y delegado del Gobierno en la comunidad autónoma, Angel Luis Serano, entre otras autoridades.

En unas declaraciones a los periodistas, el Rey afirmó que había venido a Zaragoza para apoyar a las autoridades y solidarizarse con el pueblo aragonés.

### La decisión sobre las sedes de Castilla y León, el día 14

Fuensaldaña (Valladolid). Efe.

El pleno de las Cortes de Castilla y León para votar los dos proyectos de Ley en los que se fijan las sedes definitivas de las instituciones de la Comunidad se celebrará el próximo día 14.

La fecha del pleno fue fija-

da por la Junta de Portavoces y la Mesa de las Cortes, que se reunieron en la sede de las Cortes Regionales con este sólo punto en su orden del día.

Según confirmaron a Efe fuentes del Parlamento Regional, los dos proyectos de Ley sobre las sedes de las instituciones autonómicas se tramitarán por el procedimiento de lectura única, por lo que no se podrán introducir enmiendas, y podrían ser aprobados por asentimiento de los Grupos Parlamentarios.

### Solchaga anuncia la reducción de los tipos de interés

Madrid. Efe.

El ministro de Economía, Carlos Solchaga, afirmó ayer que no existen razones para modificar las previsiones macroeconómicas de 1988 y anunció el presupuesto monetario para ese año que incluye una importante flexibilización monetaria y una reducción de los tipos de interés.

Solchaga, que compareció ayer ante el Congreso, para explicar las repercusiones de la crisis bursátil y la recesión económica internacional, afirmó que mantiene el cuadro macroeconómico para 1988, aunque se van a tomar medidas de política monetaria entre las que se incluyen la reducción de los tipos de interés del Banco de España y la Deuda Pública.

## Avila contará el próximo verano con la nueva potabilizadora de agua para el consumo

### Avila. Redacción

La estación de tratamiento de agua potable, o potabilizadora de agua, puede estar terminada para el próximo verano, según manifestaron ayer a este periódico fuentes del Ayuntamiento de Avila. La potabilizadora, que no tendría que estar terminada hasta principios del año 89 tiene un presupuesto de más de doscientos ochenta millones de pesetas.

De esta cifra, la Junta de Castilla y León ha realizado una aportación de 198.240.944 pesetas, mientras que el Ayuntamiento le corresponden 84.960.405 pesetas, según datos facilitados por el concejal Juan Frutos.

### REDUCCION DE SEIS MESES

Las obras de la nueva potabilizadora de agua de Avila las comenzaron a principios del presente año con un plazo de ejecución de dos años, si bien la obra civil está ya tan avanzada que cabe pensar en una reducción de este plazo en seis meses, por lo que podría entrar en funcionamiento en el verano del 88.

Los gastos para esta estación de tratamiento del agua potable comenaron a presupuestarse por la anterior Corporación Municipal, que contemplaba en los presupuestos del 86 la cantidad de 12.333.542

pesetas, a las que se añadieron 28.778.265 pesetas procedentes de una ayuda de la Junta de Castilla y León. La cifra aportada por la Corporación Municipal para el año 87 alcanza los 52.526.863 pesetas, mientras que la subvención de la Administración Regional duplica esa cantidad hasta alcanzar los 122.562.679 pesetas. Finalmente, para el año 88 está previsto un gasto Municipal de 20.100.000 pesetas, correspondiendo a la Junta de Castilla y León otros 46.900.000 pesetas.

### CUATRO ELEMENTOS

Según ha podido saber este periódico de fuentes municipales, la estación de tratamiento de agua potable con la que contará Avila a partir del próximo verano tiene cuatro elementos o fases fundamentales: la zona de llegada, donde se encuentran unos dispositivos de recogida del agua que será posteriormente utilizada para el consumo humano; una zona de decantación y de floculación, que es la primera fase para la mejora de la calidad del agua que después se va a consumir; una fase posterior de filtrado de la arena, en la que quedarán las partículas con las que no haya podido actuar correctamente la decantadora y, finalmente, una fase de cloración y ozonización, tras la cual el agua saldrá hacia los depósitos, dispuesta para ser apro-

vechada para el consumo humano.

### MEJOR CAPACIDAD Y CALIDAD

Según los informes técnicos municipales, la nueva depuradora va a superar a la actual tanto en capacidad de depuración como en la calidad. En cuanto al primer dato, la nueva estación de tratamiento del agua tiene una capacidad mínima de doscientos veinte litros por segundo cifra que ex-

cede las necesidades actuales de la Capital, estando en unos márgenes que se prevé puedan servir para muchos años considerando aumentos de población.

Respecto a la calidad, la nueva estación depuradora no sólo clora el agua sino que además la somete a un proceso de ionización, con lo que no sólo la depuradora será mejor, sino que se evita tener que utilizar cloro en exceso como ha tenido que hacerse hasta ahora en numerosas ocasiones.

### ARTERIA DE SANTA ANA

Otra noticia, aún no oficial, que tiene relación con el agua de nuestra Capital es que la Junta de Castilla y León ha aprobado las ayudas para la arteria del polígono de Santa Ana, cuyos vecinos han tenido problemas de suministro tras introducirse las bombas de presión, dada la mala calidad de las actuales tuberías, que se han roto con frecuencia. Las obras de esta arteria podrían comenzar el mes de enero próximo.



La obra civil de la potabilizadora, muy avanzada.

LUMBRERAS