

PRECIOS DE SUSCRIPCIÓN

	Ptas.
Avila, un mes.....	1 25
Fuera, trimestre.....	4 »
Extranjero, semestre.....	15
Número suelto.....	» 10
Número atrasado.....	» 10

PAGO ADELANTADO

REDACCIÓN Y ADMINISTRACIÓN

Tomás Pérez 10

Teléfono núm. 111

(No se devuelven los originales).

Últimas noticias del día

EL DIARIO DE AVILA

PERIÓDICO DE LA TARDE

NO SE PUBLICA LOS DIAS FESTIVOS

ANUNCIOS

	Ptas.
En primera plana, línea.....	» 30
En segunda plana ó entre noticias, id.....	» 25
En tercera plana, id.....	» 10
En cuarta plana y comunicados precios convencionales.	
Esquelas desde 1250 pesetas en primer plana, 9 en segunda y 7 en tercera hasta 10 pesetas.	
(Cada inserción satisfará, 10 céntimos de impuesto.)	

PAGO ADELANTADO

Información telefónica

DE INTERÉS

Comercio é Industria

El señor Director General de Comercio, Industria y Trabajo ha dirigido á esta Cámara las circulares que creemos de oportunidad é importancia insertar á continuación:

«Con sin igual patriotismo y deseo de fomentar los intereses comerciales y mercantiles en la zona española en Marruecos, la Cámara de Comercio de Melilla tiene instalado en su local un museo comercial de productos nacionales que está llamado á mejores destinos siempre que nuestros comerciantes é industriales le auxilien con su concurso, al igual de lo que en circunstancias análogas hacen en otros países las clases productoras con los museos establecidos en las colonias del extranjero.

Menester es sacar de una apatía que será proverbial entre nosotros si continúa, á nuestros comerciantes é industriales é incitarles á que trabajen por los intereses de la patria que son los suyos particulares y propios, enviando sus muestras al referido museo.

Francia misma se dispone, atravesando circunstancias difíciles en estas horas, á organizar una exposición de sus productos en Casablanca.

Bastar recordar este hecho elocuente como ninguno, para que esa Cámara excite con su celo acostumbrado á todos los comerciantes é industriales, fabricantes y productores de su circunscripción para que cooperen en aquella obra de la referida Cámara de Melilla, que con singular complacencia tiene que mirarse por todos los españoles.

Al participárselo así esta Dirección general á esa Cámara, traslada los deseos de la Real orden comunicada de la Presidencia del Consejo de Ministros.

Una vez más tengo el honor de dirigirme á esa Cámara para significarle lo conveniente que sería que las Cámaras de Comercio é Industria excitasen el celo y las iniciativas de nuestros productores, industriales y exportadores, para que aprovechando las presentes circunstancias envíen agentes entendidos á las principales plazas de Austria-Hungría, á fin de sacar partido de la excepcional situación que el presente conflicto europeo ha de imponer en general al comercio de estos países en relación con las naciones que hoy le son adversarias. Tanto en Austria como en Hungría, dominaban sus mercados, casi en absoluto Alemania é Italia y muy en segundo término Inglaterra y Francia.

Pues bien, España puede conquistar el mercado importantísimo de frutas y legumbres italianas, el de arroz y otros productos y así mismo puede encontrar allí un buen mercado para nuestros tejidos y especialmente para el calzado de nuestro país.

El señor embajador de S. M. en Viena, que con tanto celo viene preocupándose de esta gestión, dice además al ministro de Estado lo siguiente que aquel centro traslada á este de Fomento.

«Las Cámaras de Comercio españolas podrían también enviarme lista de productores y manufacturas, no olvidando el calzado que tanto se fabrica en nuestras islas Baleares, para ir yo trabajando ya en preparar concesiones y facilidades, por que trabajando las cosas con tiempo se facilitará en mi concepto, el éxito de nuestros esfuerzos.»

Esta Dirección General por consi-

guiente, deseosa de que alcance un éxito los trabajos de nuestro embajador en Viena, y los que realiza por mediación del Centro de Expansión Comercial encaminados al mismo fin, espera que esa Cámara estudiará con interés lo anteriormente expuesto é informará en breve plazo á esta Dirección.

A media noche

A través de la neblina
desciende pálida y lenta
la claridad mortecina
de la luna, que ilumina
la llanura soñolienta.

Por su resplandor bañadas
álzase mudas y heladas
en torno del monasterio
las tumbas desmanteladas
del trágico comentario.

Y en las lápidas desiertas
desamparadas y yertas
sin flores, palmas, ni luces
abren sus brazos las cruces
de las esperanzas muertas.

Brotando de la neblina
recorre lenta y callada
una aparición divina
la llanura desolada
que á su paso se ilumina.

Fugaz, indecisa y leve,
su imagen pálida y breve
recuerda esas sombras vanas
sin contornos ni relieve
de las memorias lejanas.

Y por los claustros dormidos
la blanca misión se interna,
sin que aviven sus gemidos
los ecos adormecidos
de la soledad eterna.

Donde ayer libres de abrojos
brotaban las ilusiones,
hoy solo encuentran sus ojos
los olvidados despojos
de las muertas emociones.

Y sin esperanza alguna
de la niebla entre el misterio
va deshojando una á una
las flores del cementerio
al resplandor de la luna.

Victor Saïd Armesto.

El precio del trigo y el cierre de los Dardanelos

El *Price Current Grain Reporter* acaba de publicar las cifras siguientes, que permiten comparar la exportación de trigo de los diferentes países en 1914 (hasta el 31 de Julio), y del 31 de Julio de 1914 á 8 de Mayo de 1915:

«1914 (en millares de quintales.— América (Estados Unidos y Canadá), 77.400; Rusia, 47.265; países bálticos, 16.618; Indias, 8.056; Argentina, 11.996 Australia, 17.969, y diferentes países, 1.915.

Total, 181.217.
1915 (en millares de quintales).— América (Estados Unidos y Canadá), 106.106; Rusia, 3.282; países bálticos 674; Indias, 4.642; Argentina, 18.658, Australia, 2.331, y diferentes países, 1.690.
Total, 137.383.

Se ve, por estas cifras, la extraordinaria importancia que tiene para el mercado mundial la disminución de la exportación de Rusia y de los Estados bálticos, que no es en 1915 más que de 3.956.000 quintales, en vez de los 63.883.000 de 1914. Esta baja, agravada ahora por la disminución de la exportación de Australia, ha estado compensada por la exportación de trigos de los Estados Unidos, del Canadá y de la Argentina, si bien por este último país en medida relativamente pequeña.

El cierre del Mar Báltico y el de los Dardanelos son la causa principal del encarecimiento de los cereales en el mercado mundial. Los elevados precios de los fletes y de los seguros han contribuido también notablemente á dicho encarecimiento.»

La becerrada del domingo

Como dijimos en nuestro número de anteayer, están ultimados los detalles para la becerrada que ha de celebrarse el próximo domingo.

Según manifestamos es madrina de la fiesta la distinguida señorita Asunción Tomás y Foz, y presidentas las bellas señoritas Angelita Redondo Repullés y María Teresa Batutell y Juarez.

El adorno de divisas corre á cargo de las encantadoras señoritas Mercedes C. Soriano y Salvadiós, Pilar Gorostegui y Robles, Luisa de Vega Bobo y Josefina Aznares.

Las banderillas serán vestidas por las gentiles señoritas Emilia Muñoz Sánchez Albornóz, Josefina de Melgar, Emma Gorostegui Robles, Isabel Arechaga, María y Lola Pelaez, Josefina y María Sagredo, Irene Vicent y Dolores Sainz.

Correrá la llave el joven Emilio Pérez, y de la lidia de los cuatro becerros se han encargado como matadores, Antonio Rodríguez y Pedro Galindo. De sobresaliente actuará Demetrio Mayo, y Jesus García, Victoriano de San Segundo, Cándido Muñoz, Eleuterio Núñez, Félix Marazuela, Francisco Lobo, Rafael Pascual, Elí Adanero y José de la Rubia de banderilleros.

La fiesta, pues, promete ser un acontecimiento.

LA INSPECCIÓN DE LAS FARMACIAS

La interesante real orden de Gobernación, sobre inspección de las farmacias, dispone lo siguiente:

«Que los subdelegados de Farmacia de las capitales de provincia, además de lo dispuesto en el art. 49 de las Ordenanzas del ramo, giren una visita cada año, por lo menos, á todas las farmacias existentes en las expresadas localidades, elevando á los gobernadores, el informe correspondiente, que versará de una manera especial sobre el cumplimiento de los artículos 2.º, 5.º, 7.º, 8.º, 9.º y 10 de las Ordenanzas, y 72 de la Instrucción general de Sanidad. En el caso de ser el informe desfavorable, y que el resultado del expediente diese lugar á una corrección al propietario de la farmacia, éste abonará los gastos de la visita.

Que los demás subdelegados realicen esas visitas siempre que se denuncie ante las autoridades el mal funcionamiento de las farmacias de su distrito. Serán de cuenta del denunciado, si se confirma la denuncia, los gastos de vi-

sita y de viaje realizados por el subdelegado.

Que el informe del subdelegado, en caso de ser desfavorable para la farmacia establecida, pase á la Junta provincial de Santidad, según establece el artículo 51 de las expresadas Ordenanzas, debiendo el gobernador, en vista del dictamen de esa última, resolver lo que proceda, según lo dispuesto por las leyes y reglamentos vigentes.

Que todos los años, en el mes de Febrero, se remita por los gobernadores á la Inspección general de Sanidad interior una relación de los dictámenes desfavorables, acerca del régimen y administración de las farmacias, emitidos por los subdelegados, acompañada de las providencias recaídas sobre los mismos, y correcciones que hayan sido impuestas para evitar las faltas denunciadas.

Que en todos los recursos de alzada que se interponga ante este ministerio, sobre aperturas y clausuras de farmacias, se comprueben, antes de resolverlos, los extremos que se aduzcan en el expediente, lo mismo por parte del subdelegado que por la del recurrente, utilizando para ello, si se demanda en el recurso ó si se acordase por la superioridad, la visita del inspector de servicios farmacéuticos; y

Que la farmacia que sea clausurada, siguiendo el procedimiento que establece el art. 72, reformado, de la Instrucción general de Sanidad, ó cuya apertura sea denegada por el gobernador civil de la provincia, no podrá abrirse hasta que estén completamente subsanados todos los defectos que dieran origen á su clausura ó resolución negativa de apertura, y con nuevo informe favorable del subdelegado, siguiendo los trámites del art. 5.º de las Ordenanzas, como si se tratase de una nueva apertura de farmacia.»

Muerto ilustre

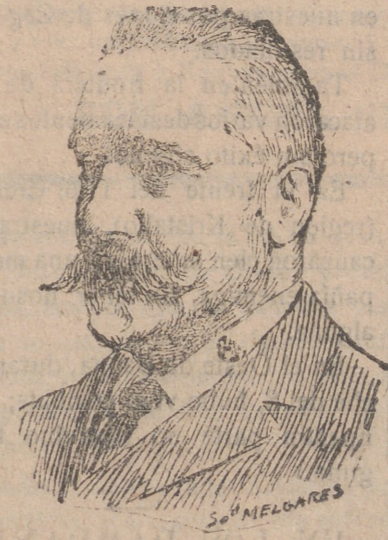

D. Miguel Ramos Carrión

¿UN TIMO?

Seguramente que los veraneantes que por primera vez pasan el estío entre nosotros, extrañados de la alta temperatura que tenemos hace unos días, se llamarán á engaño, y pensarán que el «provechoso» frescura del aire de esta histórica ciudad no parece por ninguna parte, y habrá, por estas razones quien crea que le hemos «timado».

No, señores veraneantes «primerizos» la hidalguía y la nobleza de la ciudad de la Santa, son una garantía de que aquí no timamos á nadie, y mucho menos á aquellas personas á quienes debemos estar agradecidos. Si el calor que estos días tenemos no es el normal, nuestra

no es la culpa, y como todo es relativo en este mundo, la elevación de temperatura había sido general y deben ustedes dar gracias á Dios por haberse encontrado en Avila, en este «histórico» momento, pues de otro modo quizás hubiera alguno perecido por asfixia.

Se dice generalmente que cuando hace calor, en todas partes lo hace, y es una verdad: pero no podemos comparar el calor de esta ciudad con el de ninguna otra, su altitud sobre el nivel del mar, en primer término, el no estar resguardada de ningún viento, siendo los reinantes N. y N. O.; la construcción de sus antiguas edificaciones de fuertes muros de granito que conservan el fresco en su interior, por el grosor de sus paredes y el que éstas no reflejan el calor del sol hacia el exterior por su aspereza y denegridez como las de las poblaciones modernas que tienen las superficies lisas, claras y brillantes; todas estas son razones poderosas que demuestran que si en Avila hace estos días bastante calor, no acostumbrado en ella, es por que hace muchísimo más en todas partes, y comparado éste con aquél, resultará que nosotros, con este calor estamos en la gloria y los de Madrid, por ejemplo, en el infierno.

Además, en cuanto se pone el sol, ya respiramos sentados sobre las rocas graníticas que hay en sus inmediaciones, lo que no ocurre en Madrid, que pongo por ejemplo, por ser casi toda la colonia veraniega madrileña; pues allí no refrescará un poco estos días calurosa hasta el amanecer. Y aquí en quitando de la cama la ligera manta con que seguramente todos dormimos ordinariamente nos quedamos tan frescos dispuestos á dormir cómodamente á pierna suelta.

Así que resignémonos á sufrir un poquito más de calor unos contados días, que el fresco característico de esta ciudad, no tardará en llegar. Aunque este verano es excepcional, no puede durar esta anomalía muchos días porque á la altura que se encuentra Avila, hay cosas que no pueden ser, y además son imposibles, y una de ellas es que aquí se prolonguen demasiado los días de excesivo calor.

Todo se reduce á salir más tarde de paseo y á pasear menos, porque dice el refrán que «el paseo en verano del codo á la mano», y solo estos repetidos días pueden considerarse como de verdadero verano, puesto que los demás son equivalentes á los de primavera de otras partes, y el sol molesta poco en ellos generalmente.

Para encontrar consuelo en cualquier caso social no hay nada más que mirar atrás ó pensar en los que estén peor, y en seguida nos consolamos; por eso se dice que el que no se consuela es por que no quiere.

Reflexionemos un momento cómo estarán en Madrid, é inmediatamente nos pondremos á dar gracias á Dios, por encontrarnos en este punto veraniego, que indudablemente, á pesar de estos calores; lo es de primer orden.

Lima.

El Centenario de Cervantes en la Argentina

El Gobierno ha recibido una carta de Buenos Aires, hablándole del proyecto que allí existe de celebrar el Centenario de Cervantes, y para ello se recaudarán fondos en toda la República.

Ya se ha celebrado una reunión para tratar del asunto y asistió, en representación de la Legación española, el secretario Sr. Dávila.

El Ministro de Fomento se ocupa, con su plausible celo, de las peticiones de auxilios formulados para reparar en algo los daños causados por las últimas tormentas...

Durante la semana comprendida entre el 31 de Julio y el 7 del actual, se han cedido en el Banco de España 3.909,500 pesetas en obligaciones del Tesoro...

En Fuenterrabía á donde habia ido á reponer su delicado estado de salud, ha fallecido la respetable y virtuosa dama, Excm.a señora Condesa viuda de Francos...

En las proximidades del convento de Santo Tomás han sido detenidos por una pareja de la Guardia civil, dos sujetos vecinos de Salamanca...

Por el ministerio de la Guerra se hace extensiva la ampliación de beneficios de la Real orden de 14 de Abril de 1896 á la clase de tropa y asimilados inutilizados por enfermedad adquirida en campaña en los territorios de Africa.

Idem á la fuerza de Carabineros los de gratificación de agua, que disfrutaban las del Ejército y de la Guardia civil.

Por dedicarse á la caza en el sitio conocido por «Canto gordo» del término de Muñozpepe, ha sido denunciado por una pareja de la benévola, un vecino de aquel pueblo llamado Ciriaco Hernández.

EL DIARIO DE AVILA se vende en Madrid en el kiosco de El Debate calle de Alcalá, frente á las Calatravas.

Sección Religiosa

SANTORAL Día 12.—Jueves. Santas Clara de Asis, Hilaria y Felicitima.

CULTOS En la S. I. Catedral á las nueve de la mañana, Prima y Tercia, después misa y á continuación Sexta y Nona. Por la tarde á las tres y media el coro. En las Reparadoras a las siete de la mañana exposición del Santísimo y Misa v á las cinco y media de la tarde preces cánticos y reserva. En San Vicente y Santo Tomás el Rosario al anochecer y cuatro y media de la tarde, respectivamente. En el Convento de las Gordillas fiesta solemne á Santa Clara. La misa y oficio divino son de Santa Clara, con ritó doble y color blanco.

Se vende

hotel moderna construcción, huerta y jardín, que forman un solo cuerpo, todo cercado, con abundantes aguas potables y para riegos, en el pueblo de Villarejo del Valle.

Informará D. Lope Pérez; Cuesta de Gracia núm. 7. Avila.

Médico Especialista

D. J. Campos, médico director del Instituto Ortopédico Quirúrgico Madrileño, especialista en tratamientos mecanoterápicos, no operatorios contra las hernias descendos de la matriz, vientres voluminosos, desviaciones del tronco, piernas ó brazos, tumores blancos y toda clase de deformidades, visitará Avila el tercer domingo de cada mes...

Consultas en Madrid todos los dias no festivos de 2 á 4 en su Instituto, Montera 38, primero.

FABRICA DE JABON DE Fructuoso Velayos

AFUERAS DEL PUENTE Despacho al por menor, REYES CATÓLICOS 27 Precios Jabón Sol, kilo á 1'10 pts. Idem blanco, kilo á 1 pts. Idem moreno, kilo á 80 céntimos. Legía de 16 grados, á 25 céntimos litro. Aceite superior, á 1'20 pts. litro. Jabones de tocador de las mejores marcas y á precios los más baratos. Se dan regalos por valor del 4 por 100 de la compra.

Nuevo pan de Viena

Moldes para emparedados y picatostes Puntos de venta: Plaza de Santa Ana 10 Panadería, Sursal Ibarreta 10, y en Plaza del Alcázar, Bar «El Aguila.»

SECCION MERCANTIL

Avila.—11 de Agosto de 1915 Los precios que rigen como corrientes

para las compras al detall en los almacenes de San Román son:

HARINAS

Marca Nieve á 45 pesetas el saco de 100 kilos. Marca Cisne á 44 id. id. Idem Marfil á 43 id. id. Idem Plata á 42 id. id.

En la fábrica de Santa Teresa. HARINAS

S. T. á 46 pesetas los 100 kilos. T. T. á 45 id. id. T. á 44 id. id. X á 43 id. id. X. X. á 42 id. id.

DE NUESTROS CORRESPONSALES

Valladolid 10.—Mercado del Canal.—La entrada ha sido de 200 fanegas de trigo á 55 reales fanega.

Mercado del Arco.—La entrada ha sido 100 fanegas á 55 reales. Precios al detall: Trigo (en el Arco) 200 fanegas á 57 reales las 94 libras. Centeno á 39 las 90. Cebada á 22 las 70. Avena á 19. Algarrobas á 35. Tendencia floja.

HARINAS

Se cotizan las más selectas del sistema de cilindros á 47 pesetas los 100 kilos. Clases blancas y buenas á 46. Idem corrientes á 45.

SAL ADOS

Tercerilla á 25 pesetas los 100 kilos cuarta á 17, comidilla á 14 y salvado á 16s Tiempo variable.

Peñaranda de Bracamonte. 10

Trigo entrada 100 fanegas vendiéndose de 55 á 56 reales fanega. Cebada 120 de 25 á 26 id. Centeno 20 de 40 á 41 id. Algarrobas 150 de 36 á 37 id. Guisantes 30 de 36 á 37 id. Harina de 1.ª á 22 rs. arroba. Idem de 2.ª á 21 id. id. Idem de 3.ª á 20 id. id. Compras sostenidas, tendiendo al alza. Tiempo de mucho calor. Aspecto de los campos terminándose de segar. La cosecha es más corta que se creía.

Medina del Campo.

La entrada en este mercado fué de 14 fanegas de trigo. Se vendió el trigo á 57 reales las 94 libras. Tendencia sostenida. Tiempo calor.

Barcelona 1.ª—Han llegado 32 vagones de trigo, 1 de harina, 1 de arberjones, 2 de avena, 2 de cebada y 2 de muelas.

Arévalo. -10

Muy señor mio: A continuación pongo nota de los precios obtenidos en el mercado de hoy diferentes por los artículos que al mismo han concurrido. Trigo de 56 á 57 reales las 94 libras. Centeno sin entradas. Cebada de 22 á 23 reales fanega. Algarrobas de 36 á 37 id. id. Cálculase la entrada de trigo en 500 fanegas. Tendencia del mercado muy firme. Temporal fuertes calores

Cantalapiedra. 10. Trigo entrada 125 fanegas vendiéndose de 52 á 52 1/2 las 94 libras. Centeno de 40 á 41 las 92 id. Cebada de 23 á 24 la fanega. Algarrobas 50 de 33 á 34 id. Harina de 1.ª á 23 reales arroba.

Idem de 2.ª á 22 id. id. Idem de 3.ª á 21 id. id. Compras inciertas. Tiempo variable. Aspecto de los campos segando trigo.

AVILA.—11 de Agosto de A. Jiménez.

Papel Tanglefoot

mata moscas, hoja doble, quince céntimos.

Polvos insecticidas, 0'40 bote.

El mejor desinfectante

ZOTAL

TOMAS PEREZ 6, DROGUERIA Y PERFUMERIA

La Española

GRAN CASA PARA VIAJEROS

DE

Angela Martin é Hijo

Lo más céntrico de la población y del comercio. Buenas habitaciones, excelente trato y economía es lo que encontrará el viajero que honre esta casa. Coche á todos los trenes.

PENSION COMPLETA 4 PESETAS

Gran comedor. Servicio de comidas por cubiertos desde 1'50 pesetas.

ZENDRERA, 11, AVILA

EL ANGEL DE LA GUARDA

COLEGIO DE SEGUNDA ENSEÑANZA

Incorporado al Instituto General y Técnico

CALLE DE SAN PABLO, NUMERO 78, SALAMANCA

Este centro ha alcanzado en los últimos exámenes de fin de curso un nuevo éxito, pues de 161 los celebrados, han obtenido sus alumnos 5 matriculas, 30 sobresalientes, 74 notables y 52 aprobados.

En el curso próximo los alumnos serán colegiados y libros, pudiendo los profesores del mismo formar parte de los tribunales de exámenes con Voz y Voto por ser su profesorado Doctores y Licenciados en Ciencias y Letras.

Su vigilancia es estricta, no saliendo los alumnos del Colegio más que los jueves y domingos acompañados de sus inspectores, procurando evitar compañías que pudieran ser perjudiciales asegurando la tranquilidad de los padres ó tutores. Pídanse detalles y Reglamentos al Director

DON ANGEL BENITO PARADINAS

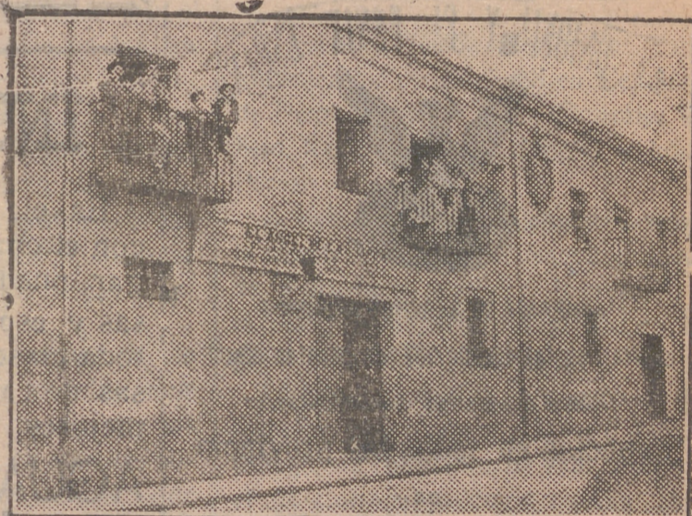

AVILA Y SANTA TERESA POR

Doña Blanca de los Rios de Lamperoz

Conferencia pronunciada en el Ateneo de Madrid, el día 20 de Mayo de 1915.

(Continuación)

nesis de la cultura de la mayor glorificadora del romance de Castilla.

¿Quién no conoce la vida de Teresa de Jesús, cuya mejor historiadora fué ella misma?

Sabido es que, trocados los lutos de la viudez primera por las galas de nuevos esponsales, casó D. Alonso de Cepeda (en 1509) con Doña Beatriz de Ahumada en Gotarrendura, donde radicaban los bienes dotales de Doña Beatriz, entre ellos la cerca palomar que vino á heredar Teresa de Ahumada, y que aún llaman los vecinos de aquel lugar «El palomar de la Santa,» y otras casas, prados y tierras; el llamado Palacio, donde se celebraron aquellas felices bodas, cuyo esplendor dejó larga memoria en el lugar,

según atestiguaron treinta y cinco años después varios de sus moradores, recordando que Doña Beatriz—cuyo mejor atavio serían su fragantes veintidós años—iba vestida de sedas y oro y ricamente enjoyada con joyas que le ferió el esposo el cual le dió en arras mil florines de oro. En Gotarrendura murió también Doña Beatriz, y en 1544 Juan Ximénez, reatero de los Ahumadas; uno de aquellos servidores que la lealtad incorporaba á las familias, atestiguó, biografiando á su señora, que acompañó á Doña Beatriz desde Olmedo á Gotarrendura cuando fué á desposarse con D. Alonso, y los vio velarse en la iglesia del lugar y «comió de las gallinas de la boda,» y vió vivir en aquel pueblo y en Avila á los esposos y vió nacer á los hijos que Dios les dió, y hallóse presente á la muerte de Doña Beatriz en Gotarrendura, y escoltó su cuerpo muerto cuando, en una carreta, lo llevaron á enterrar á la iglesia de San Juan, en Avila. ¡Todo el poema de la hidalga honradez de la casta en amos y en criados!

Muerta Doña Beatriz, adoptó la Santa fura el apellido materno, y pareció vincular el recuerdo de Doña Beatriz en aquel rústico predio de Gotarrendura, consagrado por los paternos amores y

por la muerte de su madre, que era como la raíz por donde se asía al terruño nativo aquella alma de noble hembra castellana, criada á los pechos de la Naturaleza, que pegó á su lengua castiza vigor, salud y aromas campesinos, para que, al juntarse en sus místicos labios con sabores de cielo, fluyera fuerte y perfumada la generosa miel del hab'a nuestra.

Y á fe de que no parece casual el hecho de que como si Dios la preparara y aleccionase para el futuro apostolado de su amor, fuérase Teresa adueñando de la pura flor del habla, no tanto en los libros de romance que guardaba el buen don Alonso, como en los campos y lugares de la propia entraña de la Vieja Castilla, que desde mucho antes de su peregrinar de fundadora nos consta que por motivos de salud, de hacienda ó de familia, recorrió y habitó la Santa; fueron éstos, además de Gotarrendura, Castellanos de la Cañada, donde vivía su hermana de padre Doña María de Cepeda, casada con don Martín de Guzmán; Hortigosa de Tormes, residencia de su tío D. Pedro Sánchez de Cepeda, aquel buen caballero cuyo hablar era sólo de Dios; el lugar que la Santa no nombra—acaso Becedas,—donde, ya monja, fué con su padre á buscar la salud; Aldea del Palo, donde,

adelante residió en fincas de su grande amiga Doña Gíomar de Ulloa, y otros, sin duda, cuando aquellas llanadas y serranías no aparecieron en algunos puntos tan calvos y yerrosos como ahora, pues la despoblación forestal es gran daño moderno.

Gustaba la santa de la hermosura de la Naturaleza, y á través de ella entrevista á Dios: «Aprovechábame á mí—dice en su Vida (cap. IX)—ver campo, agua, flores; en estas cosas hallaba yo memoria del Criador; digo que me despertaban y recogían y servían de libros; en Alba, mirando á la deleitosa Vega del Tormes, hízose construir una ermita, de la que escribía á la priora de Salamanca: «... tengo una ermita que se ve el río; y también adonde duermo, que estando en la cama puedo gozar de él, que es hasta recreación para mí.» Así no era mucho que amase los varios campos que cercan á Avila, de tendidas llanuras al Norte y de sierras onduladas y de nevados picos por los otros tres lados, rasos los horizontes por los llanados sin un manchón de bosque ni el brochazo de un árbol sobre el cielo, todos mieses y prados verdugueantes, encrespados en crestas y en tajados picos por el lado montañoso, que á trechos parece negro mar de pez

hirviente, cuajado en plena ebullición, cuyas redondas olas graníticas asoman entre aveludada hierba de intenso verdor; y por las laderas, trepando la fronda densa y brava y por las quebraduras rodando á los valles y á las navas regatos y arroyales. Así el Adaja, el Alberche y el claro Tormes lamieron muchas veces los pies á la Santa, que se colocaba en verlos correr hasta desde su lecho. Y los campos de Avila, de Alba y Salamanca se alegrarían á su presencia cuando Teresa, extáticos los ojos, creyese ver cruzar por ellos al Amado Místico que,

«... yéndolos mirando,

con sola su figura, vestidos los dejó de su hermosura.

Conocida es de todos la niñez de la Santa, auroral anticipo de su bienaventurada vida; las ávidas lecturas del Flos sanctorum, compartidas con su hermanito Rodrigo; el ansia de imitar los heroicos martirios de los Santos, la célebre escapatoria á tierra de moros, claro despuntar de la viva fe de Teresa, de su sede de martirios, de su celo de apostol y el inocente construir de ermititas con pedruzuelas de la huerta, y el jugar con otras niñas «á hacer monasterios...», anuncios de la fundadora; y aquel espanto de ella

(Continuará.)

SECCION DE ANUNCIOS

AGUAS MINERALES NATURALES DE
EL MEJOR PURGANTE CARABANA Depurativas Antibiliosas Antiherpéticas
 Propietarios: Viuda é hijos de R. J. CHAVARRI — Dirección y Oficinas: LEALTAD, 12.—MADRID

LA UNIVERSAL

Gran Sastrería de militar y paisano

Eugenio Martín Gil

4.—Reyes Católicos.—4

Gran surtido en géneros de pañería para trajes de caballero de las mejores fábricas del reino desde 35 pesetas á 140.

Gabanes, capas y pellizas confección esmerada y facilidades para el pago.

Confección de trajes y abrigos de señora.

Hábitos talarés y uniformes militares

Todo más barato que ninguna casa de la capital y 25 por 100 que las de Madrid.

NO CONFUNDIRSE

4.—Reyes Católicos.—4

Eugenio Martín

LA UNIÓN Y EL RENIX ESPAÑOL



COMPANIA DE SEGUROS REUNIDOS

Capital social 12.000.000 de pesetas efectivas

Completamente desembolsado

Agencias en todas las provincias

ESPAÑA, FRANCIA Y PORTUGAL

SIN RIESGO DE EXISTENCIA

SEGUROS SOBRE LA VIDA

SEGUROS CONTRA INCENDIOS

Subdirector en Avila: D. Emilio González

OFICINAS

Plaza del Alcázar núm. 6. 2.º derecha

Para anuncios en periódicos de provincias,
 Para anuncios bien combinados,
 Para anuncios baratos,
A. REYES MORENO
A. REYES MORENO
 FUENCARRAL 13 y 15. (Esquina á la Gran Vía)

Motores de Gas Pobre "Ruston,"

Los más perfectos y económicos en consumo
Gasógenos PARA QUEMAR ANTRACITAS CARBÓN VEGETAL Y RESÍDUOS DE MADERA
Máquinas de vapor y Calderas "RUSTON,"
 DE TODOS TIPOS Y FUERZAS

NAVAS y C.ª Ingenieros

(Casa fundada en 1883)

CALLE DEL MARQUES DE CUBAS, 5, MADRID

ESPECIALIDAD EN INSTALACIONES DE RIEGO,
 ABASTECIMIENTO DE AGUAS, HARINAS
 Y ELECTRICIDAD.

MÁQUINAS ESPECIALES PARA TODA CLASE DE
 INDUSTRIAS, MOTORES Á GASOLINA,
 PETRÓLEO Y CREOSOTA

ACCESORIOS PARA MAQUINAS
 PRESUPUESTOS Y CATÁLOGOS GRATIS

INTERESANTE PARA TODOS

Es el ser propietario de un aparato con el cual cada uno y en cualquier lugar, pueden producirse las más deliciosas y espumosas bebidas y toda clase de aguas gaseosas de calidad superior á las mejores

AGUAS DE MESA
 preparadas instantáneamente por medio del

"Sifón Prana

SPARKLET,

El probar uno de estos sifones para uso doméstico es adoptarlo para siempre con

Comodidad, higiene y economía

PRECIOS

SIFON PRANA..... Ptas. 6'75
 Cápsulas para 12 sifones..... Ptas. 1'60

Para familias numerosas hay un tamaño doble de grande á pesetas 9'50.

Cápsulas para 12 sifones grandes, pts. 2'00 devolviendo las cápsulas vacías

Los médicos, por su PUREZA é HIGIENE, lo recomiendan en todo el mundo, debiendo toda SEÑORA cuidadosa de los intereses de su hogar, adquirir uno de estos SIFONES.

Véndese en AVILA.—Hijos de G. Aguirre, Ferreteria y D. Francisco Vicent, Tomás Pérez 2, (Barruecos). Representante: J. M. Casals, Salmerón, 51, Barcelona.

Sellos de caucho y metal

Juan Gómez

Tomás Pérez, 10, Redacción de "El Diario de Avila."

Tomás Pérez, 14, Imprenta

GRANDES HOTELES Y BALNEARIOS

TERMAS MATHEU Y SAN FERMÍN
 ALHAMA DE ARAGÓN

Agua curativa del reumatismo en todas sus formas, gota, artritis, neuralgias, neurastenia, histerismo, insomnios, enfermedades nerviosas, predisposición catarral, traumatismo, etc.
 Gran cascada termo-medical, única en el mundo, y poderosa cámara de inhalación é impregnación radioactiva, eficaz para todas las enfermedades del aparato respiratorio, por rebeldes que sean.
 Hoteles de primer orden, restaurados lujosamente, con gran confort, mobiliario nuevo, ascensores para los pisos y galerías de baños, calefacción, habitaciones amplias é higiénicas. Pensiones al alcance de todas las fortunas. Deliciosos paseos, frondosos parques, pintorescos y floridos jardines, gran lago navegable. Residencia ideal para bañistas y veraneantes, á cuatro horas y media de Madrid por ferrocarril. Estación en la misma propiedad. Clima seco y sano. Excursiones al célebre Monasterio de Piedra. Pensión desde 6 pesetas.
 Para detalles, dirigirse al propietario, D. Ramón Pallarés y Prats, en Madrid, Bolsa, 2 (antiguo edificio de la Bolsa), ó á la Administración de las Termas Matheu, Alhama de Aragón.

"EL DIARIO DE AVILA,"

PERIODICO DE LA TARDE

NO SE PUBLICA LOS DIAS FESTIVOS

PRECIOS DE SUSCRIPCIÓN

	Pesetas
Avila, un mes.....	1 25
Fuera, trimestre.....	3 50
Extranjero, semestre.....	15 50
Número suelto.....	5
Número atrasado.....	10

PAGO ADELANTADO

REDACCIÓN Y ADMINISTRACIÓN
 Tomás Pérez 10

Teléfono número 111.
 (No se devuelven los originales.)
 Últimas noticias del día.

ANUNCIOS

	Pesetas
En primera plana línea.....	30
Entre noticias, id.....	2
En tercera plana, id.....	1c
En cuarta plana, id.....	5
Comunicados á precios convencionales	
Esquelas desde 100 pesetas en primera plana, 9 en segunda y 7 en tercera hasta 100 pesetas.	
(Cada inserción satisfará 10 céntimos de impuesto.)	
PAGO ADELANTADO	
Información telefónica.	

Servicios de la Compañía Trasatlántica

LINEA DE BUENOS AIRES

Servicio mensual, saliendo de Barcelona, el 4; de Málaga, el 5, y de Cádiz, el 7, para Santa Cruz de Tenerife, Montevideo y Buenos Aires; emprendiendo el viaje de regreso desde Buenos Aires el día 2, y de Montevideo, el 3.

LINEA DE NUEVA YORK, CUBA Y MÉJICO

Servicio mensual, saliendo de Génova, el 21; de Barcelona, el 25; de Málaga, el 28; y de Cádiz, el 30, para Nueva York, Habana, Veracruz y Puerto Méjico. Regreso de Veracruz el 27, y de Habana el 30 de cada mes.

LINEA DE CUBA-MÉJICO

Servicio mensual saliendo de Bilbao el 17; de Santander el 19, de Gijón el 20 y de Coruña, el 21, para Habana, y Veracruz. Salidas de Veracruz, el 16, y de Habana el 20 de cada mes para Coruña y Santander.

LINEA DE VENEZUELA-COLOMBIA

Servicio mensual saliendo de Barcelona el 10, el 11 de Valencia, el 13 de Málaga y de Cádiz el 15 de cada mes, para las Palmas, Santa Cruz de Tenerife, Santa Cruz de la Palma, Puerto Rico, Habana, Puerto Limón, Colón, Sabánilla, Curacao, Puerto Cabello y La Guayra. Se admite pasaje y carga con transbordo para Veracruz, Tampico, Puerto Barrios, Cartagena de Indias, Maracaibo, Coro, Cumaná, Carúpano, Trinidad y puertos del Pacífico.

LINEA DE FILIPINAS

Trece viajes anuales, arrancando de Liverpool y haciendo las escalas de La Coruña, Vigo, Lisboa, Cádiz, Cartagena y Valencia para salir de Barcelona cada cuatro miércoles, ó sea: 6 Enero, 3 de Febrero, 3 y 31 de Marzo, 28 de Abril, 26 de Mayo, 23 de Junio, 21 de Julio, 18 de Agosto, 15 de Septiembre, 13 de Octubre, 10 de Noviembre y 8 de Diciembre; para Port-Said, Suez, Colombo, Singapore, Ilo-Ilo y Manila. Salidas de Manila cada cuatro meses, ó sea: 26 de Enero, 23 de Febrero, 23 de Marzo, 20 de Abril, 18 de Mayo, 15 de Junio 13 de Julio, 10 de Agosto, 7 de Septiembre, 5 Octubre, 2 y 30 de Noviembre y 28 de Diciembre para Singapore demás escalas intermedias que á la ida hasta Barcelona, prosiguiendo el viaje para Cádiz, Lisboa, Santander y Liverpool. Servicio por transbordo para y de los puertos de la costa oriental de África, de la India, Java, Sumatra, China Japón y Australia.

LINEA DE FERNANDO PÓO.

Servicio mensual, saliendo de Barcelona el 2; de Valencia, el 3; de Alicante, el 4, y de Cádiz, el 7, para Tánger, Casablanca, Mazagán, Las Palmas, Santa Cruz de Tenerife, Santa Cruz de la Palma y Puertos de la Costa occidental de África. Regreso de Fernando Póo el 2, haciendo las escalas de Canarias y de la Península, indicadas en el viaje de ida.

LINEA BRASIL-PLATA

Servicio mensual saliendo de Bilbao y Santander el 16 de Gijón el 17, de Coruña el 18 de Vigo el 19, de Lisboa el 20 y de Cádiz el 23 para Río Janeiro, Montevideo y Buenos Aires emprendiendo el viaje de regreso desde Buenos Aires el 16 para Montevideo, Santos, Río Janeiro, Canarias, Lisboa, Vigo, Coruña, Gijón, Santander y Bilbao.

Estos vapores admiten carga en las condiciones más favorables, y pasajeros, á quienes la Compañía da alojamiento muy cómodo y trato esmerado, como ha acreditado en su dilatado servicio. Todos los vapores tienen telegrafía sin hilos. También se admite carga y se expiden pasajes para todos los puertos del mundo, servidos por líneas regulares.