Precio de suscripción 0'50 pesetas al mes
Número suelto, 0'10 pesetas.

CORREO DE MALLORCA

DIARIO CATÓLICO

FRANQUEO EN CONCEPTO DE FRANQUEO

REDACCION Y ADMINISTRACION: MORA, 3 y 5 — NUMERO 8.757 VIERNES, 1.º DE JULIO DE 1938 II. E. — AÑO XXIX — TELEFONOS: REDACCION: 19-73; ADMINISTRACION: 25-55

UNA PATRIA
LA PATRIA: ESPAÑA

UN ESTADO
EL ESTADO: NACIONAL SINDICALISTA

UN CAUDILLO
EL CAUDILLO: FRANCO

La aviación nacional bombardeó las fábricas al oeste de Carcagente y las estaciones de Masamagrell y Alcira, en las que había trenes con material de guerra, causando incendios

...nzando en el frente de Castellón, ocupando la Ermita de Santa Bárbara, la Casilla ... del Mayón, en el sector de Onda, y en el de Bechí, atravesando la carretera de ...a las cercanías del vértice Puntal y a la bifurcación de las carreteras de Artena a ... y habiendo emprendido, además, la limpieza de la bolsa de Bechí

GRANDES BAJAS A CONSECUENCIA DE ESOS AVANCES DE LAS TROPAS NACIONALES EN EL FRENTE ...S SUFRIERON TAMBIEN EN EL SECTOR DE TREMP, EN EL FRENTE CATALAN, Y EN EL FRENTE DE TERUEL, DONDE RECHAZAMOS INTENTOS DE ATAQUE

...or de la España nacional cerca de la Santa Sede, Sr. Yanguas, presentó ayer sus cartas credenciales ante S. S. el Papa

...ondres, en avión, el representante del Gobierno británico ante el del Generalísimo Franco, con la respuesta del Gobierno de ...e los bombardeos aéreos de buques mercantes ingleses. Hoy Mr. Hodson conferenciará con Lord Halifax y con Lord Cham... ...go el Gobierno británico dará cuenta a la Cámara de los Comunes de la respuesta del Generalísimo Franco

...roquias del ...

...recerlas

...nuevas parroquias, de habi... ...ara despacho de Oficinas y ... de obras catequísticas, de ...e Acción Católica.

...cinco iglesias que necesita... ...mos solares para tres, los ... para las restantes, y en dos ...ponibles, hemos comenzado ... conviene proseguir con in... ...actividad.

...ello necesitamos recursos, y ...luntad de ayudarnos a ob...

...úmero undécimo del Decre... ...de abril indicamos seis ca... ...s, entre los muchos que pue... ...o que los autores de Teolo... ...ral llaman "industrias del ...dotal", y sobre el primero ...tulo de la presente Circular ...i la primera parte de aquel ...Se crea un sello móvil de ...mos, que se fijará en toda ...ación, aun cuando sea de ...otas, salida del despacho pa... ...o admitida en él; cuyo im... ...percibirá por cada inscripción ...otación en libros sacramen... ...or cada recibo que se expi... ...ello dentro de Palma y su ... Asimismo se pondrá en ...documentos se admitan o li... Oficinas episcopales y proce... ...ropio sector de la Diócesis o ...el dirigidos".

...omización del socorro en fa... ...a Obra de las Iglesias" es, ...magnitud de lo emprendido, débil (diez mil ejemplares, ... coste, sólo producen nove... ...reinta pesetas;) pero al bue... ...ad, el cario y el celo pue... aumentos insospechados si ...es puntual en la aplicación ...to, al los fieles quieren com... ...prender la grandeza del bien comparada con la exigüidad del desprendimiento, y si la Acción Católica toma a pechos poner en consoladora moda lo que en el orden autoritario se ha hecho con los distintivos de apoyo a determinadas obras nacionales.

Empleo peculiar podría tener como timbre especial para correspondencia epistolar, colocado en el sitio del sobre permitido por las Administraciones de Correos. No hay católico que no haya recibido cartas con sellos anunciadores de Congresos, Centenarios y otros proyectos de parecida índole: ¿qué maravilla, pues, si esto imitáramos?

El nuestro será de color verde obscuro: en su centro contendrá un campo de cipreses; en el lado izquierdo, las palabras: Obra de las Iglesias"; en la parte superior: "Mallorca"; en el lado derecho, el símbolo mariano: "...ypessus..."; y en la parte in... ...0 céntimos". Se despacharán ...e cincuenta, en Secretaría ...r estará a disposición de ... viernes 1 de julio.

...ación que en la par... "Mallorca", y no

innato sentido de justicia y alecciona... ...nado por las tristísimas enseñanzas ...recibidas, en estos últimos años, de ...lo que podemos llamar anti-pueblo es... ...pañol, con diáfana visión del bien re... ...ligioso que se trata de hacerle, deci... ...didamente nos ayudaría a favorecer... ...le así propio.

Con estas esperanzas hemos visto tra... ...nscurrir el plazo señalado entre la ...publicación del Decreto y su entrada ...en vigencia; y, a punto de finir aquél ...señamos dado expresar en público nues... ...tra confianza y exhortar a todos, Sa... ...cerdotes y seglares, en nombre de la ...Religión y de la Patria mallorquina, ...a no dejaría defraudada ni en un so... ...lo punto por lo que a unos y a otros ...les corresponde.

Mientras los consoladores avances, ...en el bien y en la paz, de España una, ...grande y libre, nos van sonriendo ...en cuanto a disponer de buena parte ...del personal eclesiástico destinado a ...cooperar al triunfo de nuestros ... ...citos, podemos y debemos, sin ... ...ni desmayo, ir preparando ... ...para su labor apostólica ... ...desde luego al le...

Parte oficial de guerra del Cuartel general del Generalísimo

El de anoche

En el sector de Tremp, fué rechazado un intento de ataque enemigo en la meseta de Conques, durante la pasada noche.

En el frente de Teruel, en la noche de ayer y madrugada de hoy atacaron los rojos en el sector de El Coso, siendo totalmente rechazados y dejando próximos a nuestras posiciones más de 100 cadáveres, y muchos más en el campo, algo más distantes.

Entre los muertos recogidos, figuran varios oficiales. El castigo infligido al enemigo ha sido tan duro, que no ha desplegado, en el día de hoy, actividad alguna.

En el frente de Castellón, sector de Onda, han ocupado nuestras tropas alturas al oeste del pueblo de este nombre, la Ermita de Santa Bárbara, la Casilla de Prades, la Fuente del Mayón y una altura al oeste del barranco de Arlana.

En el sector de Bechí, nuestras fuerzas también han proseguido su avance, atravesando la carretera de Artena a la bifurcación al este, llegando hasta las cercanías del vértice Puntal y a dicha bifurcación de carreteras de Artena a Villavieja y habiendo emprendido, además, la limpieza de la bolsa de Bechí.

Durante la operación, fué vencida la resistencia opuesta por los rojos, que han dejado abandonados sobre el terreno más de 300 muertos;

ACTIVIDAD DE LA AVIACION. — Ayer fueron bombardeadas las fábricas al oeste de Carcagente y estaciones de Masamagrell y de Alcira, en las que había trenes con material de guerra, causando incendios.

Salamanca, 30 de junio de 1938 - II Año Triunfal.
De orden de S. E., el General Jefe de Estado Mayor,
Francisco Martín Moreno

El Padre Santo bendice a los iniciadores de las Cajas Compensadoras de Palma y Salamanca

Dos cartas

Leemos en el "Boletín Oficial del Obispado de Mallorca":

El Rdo. señor don Bartolomé Quetglas Gayá ha recibido las dos autorizadas que nos complacemos en reproducir:

"El Encargado de Negocios de la Santa Sede. — San Sebastián, 2 de mayo de 1938. — Reverendo Señor: Con gran satisfacción he recibido los ejemplares de su obra "Memoria de las Cajas Compensadoras de Mallorca y Salamanca" y su atenta carta, fecha 21 de abril p. p. —Le felicito cordialmente por su interesante trabajo, y espero ha de ser de gran fruto para la implantación de la solución cristiana del problema social. — Tendré mucho gusto en hacer llegar a Roma los ejemplares dedicados a Su Santidad y al Emmo. Sr. Cardenal Secretario de Estado. — Reiterándole mi felicitación, de corazón le bendice — † Ildebrando Antoniutti, Arzobispo tr., Deleg. Apco. — Rev. Sr. Sac. Bartolomé Quetglas — Teodoro Llorente, 6. 1.º — Palma de Mallorca.

II

"El Encargado de Negocios de la Santa Sede. — San Sebastián, 8 de junio de 1938. — Revdmo. Señor: — Como ya tuve ocasión de significarle he transmitido a la Secretaría de Estado de Su Santidad la copia del opúsculo "Memoria de la Caja Compensadora de Palma de Mallorca y Salamanca" para que fuese presentada al Santo Padre. — Hoy me cabe el gusto de referirle que el Emmo. Cardenal Pacelli, Secretario de Estado, ha informado al Santo Padre de la labor iniciada por las Cajas de Compensación de Palma y Salamanca, para traducir a la realidad la doctrina de las Encíclicas Pontificias sobre el salario familiar, y me ha dado el grato encargo de comunicarle que Su Santidad se ha dignado expresar su paternal complacencia por obra tan benéfica, cristiana y social, y envía a los iniciadores de la misma la implorada bendición apostólica, propiciadora de todo bien. — Aprovecho la oportunidad para reiterarle los sentimientos de mi distinguida consideración y singular aprecio.— Ildebrando Antoniutti, Arzobispo tr.de Synnada, Del. Apco. — Rvmo. Bartolomé Quetglas Gayá — Palma de Mallorca".

"Palma". Se ha hecho así para servir de incentivo al ejercicio de la caridad por el Clero, los fieles y los Organismos de Acción Católica de fuera de la capital; pero con la particularidad de que, a la vez, se favorecerán los templos en construcción en esta ciudad y se atenderá a las necesidades de las iglesias foráneas, pues, en tal caso, el producto del sello se dividirá por igual entre unos y otras.

Acepten de buen grado nuestra recomendación cuantos lean estas líneas y hágalas fecundas en halagüeños resultados la Virgen Santísima, en cuyo día conmemorativo del misterio de su Visitación a Santa Isabel comenzará a funcionar en Palma y su ensanche el ansiado propulsor resurgimiento espiritual.

¡Que nadie caiga en la redada!

La reciente circular de Negrín recordando la obligación de respetar a los soldados el derecho a realizar prácticas religiosas, no es más que un medio para descubrir a los católicos y acusarlos después de fascistas

Y TAL ACUSACION INVOLUCRA LA MUERTE EN ASESINATO

En tanto nuestras columnas afirman sus posiciones sobre los principales caminos que van liberando en tierras de Levante y los rojos remueven millones de kilómetros cúbicos de aquella tierra privilegiada para construir refugios y trincheras, dediquemos unas palabras a la prodigiosa orden circular del Ministro de Defensa del gabinete que domina en las dos últimas porciones de la España donde aun impera el terror y en la que dan todavía nuestros soldados un firme paso adelante. El doctor Negrín, con fecha 27 del actual ha dirigido a los jefes de unidades de los ejércitos de tierra, mar y aire, una circular para recordarles la obligación en que se hallan de respetar la conciencia de sus soldados, reconociendo el derecho de éstos a realizar prácticas religiosas. Al mismo tiempo previene a los soldados del derecho en que se hallan de proclamar su religión solicitando del mando de sus unidades todas las facilidades para cumplir los preceptos de su religión.

Hoy he tenido ocasión de hablar con un soldado que pudo escapar de las filas rojas y pasar a las nuestras, arrostrando toda clase de peligros.

—"¿Conoce Vd. esa disposición ministerial?", le he preguntado haciendo referencia a la orden dada por Negrín.

Ha sonreído melancólicamente y ha contestado:

—"No es nueva esa disposición. Ya hace unos meses, siendo Indalecio Prieto ministro de la Guerra, dió una orden aun más sorprendente que ésta que Vd. me ha referido. Entonces los que incluídos en la edad militar habían pertenecido a las órdenes religiosas o los que hubieran realizado órdenes menores, se hallaban en la obligación de pedir al mando que los destinaran a unidades no combatientes, pues el derramamiento de sangre repugnaba a su conciencia de soldado del altar. No sé si entonces cayó alguien en la celada. Imagínese lo que hubiera ocurrido si se presentase uno de estos desdichados que con el puño en alto hubiese dicho: "Mi comandante, soy seminarista. Tengo recibidas las órdenes menores y me iba a ordenar al producirse el alzamiento abandonándolo para luchar en las calles en defensa de la libertad. La guerra me repugna y por ello pido me retiren del frente. El señor ministro de defensa me autoriza a ello."

"No hay que torturarse la imaginación para adivinar la suerte del infeliz que tan cándidamente hubiera procedido. Ahora se repite ampliada la estratagema y eso es todo", dice mi interlocutor.

—Entonces —le pregunto— ¿nadie ha creído en esta orden circular del ministro de la guerra rojo?

—"Nadie. Yo soy católico. En mi familia hay religiosos. No tenía más remedio que figurar en las filas rojas llamado por mi quinta. Como católico hubiera querido morir con mis deberes religiosos. Pertenezco a la primera brigada de la 11.ª división y si hace unos meses, siendo Indalecio Prieto ministro de la Guerra, dió una orden aun más sorprendente que ésta igual entre unos y otras.

Palma, 27 de junio de 1938.
† **El Arzobispo-Obispo"**

Por nuestra parte, queremos llamar la atención de nuestros lectores acerca de la fácil y provechosa iniciativa que contiene el precedente documento episcopal en favor de las nuevas parroquias del Ensanche. Todos los buenos católicos de la Diócesis y de un modo especial los de esta ciudad, deben tomar a pechos el dar vida y sostener las organizaciones que el celo previsor de nuestro bondadoso Prelado ha creado en beneficio espiritual de sus feligreses. Ciertamente los tiempos no son fáciles, pero muchos pocos hacen un mucho, y el utilizar, por ejemplo, el nuevo sello parroquial en la correspondencia no es gravamen de importancia. Con un poco de **buena voluntad, sobre** todo si lo adoptaran los industriales y comerciantes, podría reunirse cantidad no despreciable. Aunque al lado de la recomendación episcopal, ninguna otra vale nada, sin embargo, nos permitimos recomendar a nuestros amigos, y al público católico en general, la adquisición de ese sello móvil cuyo importe se dedicará a finalidades tan elevadas.

(Continúa al final de la primera columna de la segunda página)

Precio de suscripción [illegible] pesetas al mes [illegible]
Número suelto, [illegible] pesetas

CORREO DE MALLORCA

DIARIO CATÓLICO

FRANQUEO [illegible]

REDACCION Y ADMINISTRACION: MORA, 3 y 5 — NUMERO 8.757 VIERNES, 1.º DE JULIO DE 1938 II. T. — AÑO XXIX — TELEFONOS: REDACCION: 19-73; ADMINISTRACION: 28-53

UNA PATRIA
LA PATRIA: ESPAÑA

UN ESTADO
EL ESTADO: NACIONAL SINDICALISTA

UN CAUDILLO
EL CAUDILLO: FRANCO

La aviación nacional bombardeó las fábricas al oeste de Carcagente y las estaciones de Masamagrell y Alcira, en las que había trenes con material de guerra, causando incendios

Continuamos ayer avanzando en el frente de Castellón, ocupando la Ermita de Santa Bárbara, la Casilla de Prades y la Fuente del Mayón, en el sector de Onda, y en el de Bechí, atravesando la carretera de Artena, llegando hasta las cercanías del vértice Puntal y a la bifurcación de las carreteras de Artena a Villavieja y habiendo emprendido, además, la limpieza de la bolsa de Bechí

LOS ROJOS TUVIERON GRANDES BAJAS A CONSECUENCIA DE ESOS AVANCES DE LAS TROPAS NACIONALES EN EL FRENTE CASTELLONENSE, Y LAS SUFRIERON TAMBIEN EN EL SECTOR DE TREMP, EN EL FRENTE CATALAN, Y EN EL FRENTE DE TERUEL, DONDE RECHAZAMOS INTENTOS DE ATAQUE

El nuevo Embajador de la España nacional cerca de la Santa Sede, Sr. Yanguas, presentó ayer sus cartas credenciales ante S. S. el Papa

En la tarde de ayer, llegó a Londres, en avión, el representante del Gobierno británico ante el del Generalísimo Franco, con la respuesta del Gobierno de Burgos a la nota inglesa sobre los bombardeos aéreos de buques mercantes ingleses. Hoy Mr. Hodson conferenciará con Lord Halifax y con Lord Chamberlain, y luego el Gobierno británico dará cuenta a la Cámara de los Comunes de la respuesta del Generalísimo Franco

Para las nuevas parroquias del Ensanche

Un sello móvil para favorecerlas

En el "Boletín Oficial del Obispado de Mallorca" se publica la siguiente interesante Circular del Excmo. y Rvdmo. Sr. Arzobispo - Obispo:

El sábado de la presente semana, día 2 de julio, terminado ya el período de cumplimiento pascual de este año, comenzará a entrar en vigor el Decreto de 13 de abril sobre nueva organización parroquial de nuestra ciudad de Palma y del territorio que constituye su llamado Ensanche.

Lo dimos, después de largos estudios y de graves asesoramientos, movido por el único propósito y por el acuciador anhelos de contribuir, en cuanto de Nós dependiera, a la más fácil y a la más intensa satisfacción de las necesidades espirituales de nuestra feligresía, aumentada, en el casco y en las afueras de la capital, en términos de no poder aquietarse nuestra conciencia si no poníamos en ello toda nuestra desinteresada personal actividad, consecuentes con el lema adoptado para estimulante de nuestra vida pastoral: "todo para ellos; nada, absolutamente nada, para tí, sino la labor y el sacrificio: "sibi, non tibi".

Al darlo, esperábamos, confiados en aquella Virgen cuyo símbolo escritutario ("sicut cypressus in monte Sion) hicimos grabar en nuestro escudo, que, pronto o tarde, disipadas neblinas o aparecida radiante luz, el Reverendo Clero se capacitaría bien de la importancia de la empresa por Nós acometida y, fiel a lo que le demanda la Santa Madre Iglesia, se pondría resueltamente a nuestro lado para colaborar en ella en la forma sabida de cuantos han leído y hecho substancia propia el opúsculo de celosísimo Prelado: "Lo que puede un Cura hoy." Y esperábamos que el pueblo con su innato sentido de justicia y aleccionado por las tristísmas enseñanzas recibidas, en estos últimos años, de lo que podemos llamar anti-pueblo español, con diáfana visión del bien religioso que se trata de hacerle, decididamente nos ayudaría a favorecerle así propio.

Con estas esperanzas hemos visto transcurrir el plazo señalado entre la publicación del Decreto y su entrada en vigencia; y, a punto de finir aquél séanos dado expresar en público nuestra confianza y exhortar a todos, Sacerdotes y seglares, en nombre de la Religión y de la Patria mallorquina, a no dejarla defraudada ni en un solo punto por **lo que a unos y a otros** les corresponde.

Mientras los consoladores avances, en el bien y en la paz, de España una, grande y libre, nos van sonriendo en cuanto a disponer de buena parte del personal eclesiástico destinado a cooperar al triunfo de nuestros ejércitos, podemos y debemos, sin [illegible] ni desmayo, ir preparando [illegible] para su labor apostólica [illegible] desde luego al le[illegible] plos para nuevas parroquias, de habitaciones para despacho de Oficinas y de locales de obras catequísticas, de piedad y de Acción Católica.

De las cinco iglesias que necesitamos, tenemos solares para tres, los buscamos para las restantes, y en dos de los disponibles, hemos comenzado obras que conviene proseguir con incontenida actividad.

Y para ello necesitamos recursos, y óptima voluntad de ayudarnos a obtenerlos.

En el número undécimo del Decreto de 13 de abril indicamos seis clases de ellos, entre los muchos que puede idear lo que los autores de Teología Pastoral llaman "industrias del celo sacerdotal", y sobre el primero versa el título de la presente Circular.

Dice así la primera parte de aquel número: "Se crea un sello móvil de diez céntimos, que se fijará en toda documentación, aun cuando sea de simples notas, salida del despacho parroquial o admitida en él; cuyo importe se percibirá por cada inscipción y cada anotación en libros sacramentales y por cada recibo que se expida; todo ello dentro de Palma y su Ensanche. Asimismo se pondrá en cuantos documentos se admitan o libren en Oficinas episcopales y procedan del propio sector de la Diócesis o vayan a él dirigidos".

Esta atomización del socorro en favor de "la Obra de las Iglesias" es, para la magnitud de lo emprendido, cosa muy débil (diez mil ejemplares, pagado el coste, sólo producen novecientas treinta pesetas;) pero al buena voluntad, el cario y el celo pueden darle aumentos insospechados si el Clero es puntual en la aplicación del Decreto, si los fieles quieren comprender la grandeza del bien comparada con la exigüidad del desprendimiento, y si la Acción Católica toma a pechos poner en consoladora moda lo que en el orden autoritario se ha hecho con los distintivos de apoyo a determinadas obras nacionales.

Empleo peculiar podría tener como timbre especial para correspondencia epistolar, colocado en el sitio del sobre permitido por las Administraciones de Correos. No hay católico que no haya recibido cartas con sellos anunciadores de Congresos, Centenarios y otros proyectos de parecida índole: ¿qué maravilla, pues, si esto imitáramos?

El nuestro será de color verde obscuro: en su centro contendrá un campo de cipreses; en el lado izquierdo, las palabras: Obra de las Iglesias"; en la parte superior: "Mallorca"; en al lado derecho, el símbolo mariano: [illegible] cypessus..."; y en la parte in[illegible] céntimos". Se despacharán [illegible] cincuenta, en Secretaría [illegible] estará a disposición de [illegible] viernes 1 de julio.

[illegible] ención que en la par[illegible] "Mallorca", y no "Palma". Se ha hecho así para servir de incentivo al ejercicio de la caridad por el Clero, los fieles y los Organismos de Acción Católica de fuera de la capital; pero con la particularidad de que, a la vez, se favorecerán los templos en construcción en esta ciudad y se atenderá a las necesidades de las iglesias foráneas, pues, en tal caso, el producto del sello se dividirá por igual entre unos y otras.

Acepten de buen grado nuestra recomendación cuantos lean estas líneas y hágalas fecundas en halagüeños resultados la Virgen Santísima, en cuyo día conmemorativo del misterio de su Visitación a Santa Isabel comenzará a funcionar en Palma y su ensanche el ansiado propulsor resurgimiento espiritual.

Palma, 27 de junio de 1938.

† El Arzobispo-Obispo"

Por nuestra parte, queremos llamar la atención de nuestros lectores acerca de la fácil y provechosa iniciativa que contiene el precedente documento episcopal en favor de las nuevas parroquias del Ensanche. Todos los buenos católicos de la Diócesis y de un modo especial los de esta ciudad, deben tomar a pechos el dar vida y sostener las organizaciones que el celo previsor de nuestro bondadoso Prelado ha creado en beneficio espiritual de sus feligreses. Ciertamente los tiempos no son fáciles, pero muchos pocos hacen un mucho, y el utilizar, por ejemplo, el nuevo sello parroquial en la correspondencia no es gravamen de importancia. Con un poco de **buena voluntad, sobre** todo si lo adoptaran **los industriales** y comerciantes, podría reunirse cantidad no despreciable. Aunque al lado de la recomendación episcopal, ninguna otra vale nada, sin embargo, nos permitimos recomendar a nuestros amigos, y al público católico en general, la adquisición de ese sello móvil cuyo importe se dedicará a finalidades tan elevadas.

Parte oficial de guerra del Cuartel general del Generalísimo

El de anoche

En el sector de Tremp, fué rechazado un intento de ataque enemigo en la meseta de Conques, durante la pasada noche.

En el frente de Teruel, en la noche de ayer y madrugada de hoy atacaron los rojos en el sector de El Coso, siendo totalmente rechazados y dejando próximos a nuestras posiciones más de 100 cadáveres, y muchos más en el campo, algo más distantes..

Entre los muertos recogidos, figuran varios oficiales. El castigo infligido al enemigo ha sido tan duro, que no ha desplegado, en el día de hoy, actividad alguna.

En el frente de Castellón, sector de Onda, han ocupado nuestras tropas alturas al oeste del pueblo de este nombre, la Ermita de Santa Bárbara, la Casilla de Prades, la Fuente del Mayón y una altura al oeste del barranco de Arlana.

En el sector de Bechí, nuestras fuerzas también han proseguido su avance, atravesando la carretera de Artena a la bifurcación al este, llegando hasta las cercanías del vértice Puntal y a dicha bifurcación de carreteras de Artena a Villavieja y habiendo emprendido, además, la limpieza de la bolsa de Bechí.

Durante la operación, fué vencida la resistencia opuesta por los rojos, que han dejado abandonados sobre el terreno más de 300 muertos.

ACTIVIDAD DE LA AVIACION. — Ayer fueron bombardeadas las fábricas al oeste de Carcagente y estaciones de Masamagrell y de Alcira, en las que había trenes con material de guerra, causando incendios.

Salamanca, 30 de junio de 1938 - II Año Triunfal.
De orden de S. E., el General Jefe de Estado Mayor,
Francisco Martín Moreno

El Padre Santo bendice a los iniciadores de las Cajas Compensadoras de Palma y Salamanca

Dos cartas

Leemos en el "Boletín Oficial del Obispado de Mallorca":

I

El Rdo. señor don Bartolomé Quetglas Gayá ha recibido las dos autorizadas que nos complacemos en reproducir:

"El Encargado de Negocios de la Santa Sede. — San Sebastián, 2 de mayo de 1938. — Reverendo Señor: Con gran satisfacción he recibido los ejemplares de su obra "Memoria de las Cajas Compensadoras de Mallorca y Salamanca" y su atenta carta, fecha 21 de abril p. p. —Le felicito cordialmente por su interesante trabajo, y espero ha de ser de gran fruto para la implantación de la solución cristiana del problema social. — Tendré mucho gusto en hacer llegar a Roma los ejemplares dedicados a Su Santidad y al Emmo. Sr. Cardenal Secretario de Estado. — Reiterándole mi felicitación, de corazón le bendice — † Ildebrando Antoniutti, Arzobispo tr., Deleg. Apco. — Rev. Sr. Sac. Bartolomé Quetglas — Teodoro Llorente, 6. 1.º — Palma de Mallorca.

II

"El Encargado de Negocios de la Santa Sede. — San Sebastián, 8 de junio de 1938. — Revdmo. Señor: — Como ya tuve ocasión de significarle he transmitido a la Secretaría de Estado de Su Santidad la copia del opúsculo "Memoria de la Caja Compensadora de Palma de Mallorca y Salamanca" para que fuese presentada al Santo Padre. — Hoy me cabe el gusto de referirle que el Emmo. Cardenal Pacelli, Secretario de Estado, ha informado al Santo Padre de la labor iniciada por las Cajas de Compensación de Palma y Salamanca, para traducir a la realidad la doctrina de las Encíclicas Pontificias sobre el salario familiar, y me ha dado el grato encargo de comunicarle que Su Santidad se ha dignado expresar su paternal complacencia por obra tan benéfica, cristiana y social, y envía a los iniciadores de la misma la implorada bendición apostólica, propiciadora de todo bien. — Aprovecho la oportunidad para reiterarle los sentimientos de mi distinguida consideración y sin gular aprecio.— Ildebrando Antoniutti, Arzobispo tr.de Synnada, Del. Apco. — Rvmo. Bartolomé Quetglas Gayá— Palma de Mallorca".

¡Que nadie caiga en la redada!

La reciente circular de Negrín recordando la obligación de respetar a los soldados el derecho a realizar prácticas religiosas, no es más que un medio para descubrir a los católicos y acusarlos después de fascistas

Y TAL ACUSACION INVOLUCRA LA MUERTE EN ASESINATO

En tanto nuestras columnas afirman sus posiciones sobre los principales caminos que van liberando en tierras de Levante y los rojos remueven millones de kilómetros cúbicos de aquella tierra privilegiada para construir refugios y trincheras, dediquemos unas palabras a la prodigiosa orden circular del Ministro de Defensa del gabinete que domina en las dos últimas porciones de la España donde aun impera el terror y en la que dan todavía nuestros soldados un firme paso adelante. El doctor Negrín, con fecha 27 del actual ha dirigido a los jefes de unidades de los ejércitos de tierra, mar y aire, una circular para recordarles la obligación en que se hallan de respetar la conciencia de sus soldados. reconociendo el derecho de éstos a realizar prácticas religiosas. Al mismo tiempo previene a los soldados del derecho en que se hallan de proclamar su religión solicitando del mando de sus unidades todas las facilidades para cumplir los preceptos de su religión.

Hoy he tenido ocasión de hablar con un soldado que pudo escapar de las filas rojas y pasar a las nuestras, arrostrando toda clase de peligros.

—"¿Conoce Vd. esa disposición ministerial?", le he preguntado haciendo referencia a la orden dada por Negrín.

Ha sonreído melancólicamente y ha contestado:

—"No es nueva esa disposición. Ya hace unos meses, siendo Indalecio Prieto ministro de la Guerra, dió una orden aun más sorprendente que ésta que Vd. me ha referido. Entonces los que incluídos en la edad militar habían pertenecido a las órdenes religiosas o los que hubieran realizado órdenes menores, se hallaban en la obligación de pedir al mando que los destinaran a unidades no combatientes, pues el derramamiento de sangre repugnaba a su conciencia de soldado del altar. No sé si entonces cayó alguien en la celada. Imagínese lo que hubiera ocurrido si se presentase uno de estos desdichados que con el puño en alto hubiese dicho: "Mi comandante, soy seminarista. Tengo recibidas las órdenes menores y me iba a ordenar al producirse el alzamiento abandonándolo para luchar en las calles en defensa de la libertad. La guerra me repugna y por ello pido me retiren del frente. El señor ministro de defensa me autoriza a ello."

"No hay que torturarse la imaginación para adivinar la suerte del infeliz que tan cándidamente hubiera procedido. Ahora se repite ampliada la estratagema y eso es todo", dice mi interlocutor.

—Entonces —le pregunto— ¿nadie ha creído en esta orden circular del ministro de la guerra rojo?

—"Nadie. Yo soy católico. En mi familia hay religiosos. No tenía más remedio que figurar en las filas rojas llamado por mi quinta. Como católico hubiera querido morir con mis deberes religiosos. Pertenezco a la primera brigada de la 11.ª división y si hubiera sido tan cándido como para expresar mis deseos de recibir los auxilios espirituales, me hubieran fusilado por fascista. Mi confesión de católico me hubiera llevado a la muerte. Y hay más", me dice el que acaba de llegar para servir bajo la bandera del Caudillo. "No olvide Vd. que en la zona roja tienen la obsesión de la quinta columna y para descubrir a los que anhelamos el triunfo de las gloriosas armas de Franco, se hacen todas las pesquisas posibles".

—¿Caerá alguien en la celada?".

—"No lo creo. Pero es que nada nos dicen las iglesias incendiadas y los sacerdotes asesinados desde el 18 de julio del 36? No, no creo que nadie sea tan cándido que vaya a decirle al Comisario político que es católico y que quiere ir a misa. Sería fusilado y su familia sería detenida y al día siguiente dirían los periódicos que habían sdo descubiertos varios miembros de la quinta columna".

He creído interesante recoger lo dicho por este soldado que acaba de llegar a nuestras líneas. Es un alerta que yo quiero trasladar a los que quiera [illegible] que tiende el presidente y la redada que tiene el presidente y ministro de la guerra del gabinete rojo. No se olvide que la confesión de católico es una sentencia de muerte en la zona roja. Se acerca la hora en que todos podrás servir a la vieja fe de vuestros mayores bajo las banderas victoriosas. No olvidéis que en la noche última de terminar la tiranía roja en Castellón de la Plana por gritar ¡Viva España! fueron asesinados muchos infelices cuyos cada-

(Continúa al final de la primera columna de la segunda página)

INFORMACION DE PALMA

Patente Nacional de Circulación de Automóviles

EDICTO

D. Manuel Fuster Rossiñol, Jefe de Negociado de Tercera Clase del Cuerpo General de Administración de la Hacienda Pública, Tesorero de Hacienda de esta provincia,

HAGO SABER: Que, la recaudación voluntaria de la Patente Nacional de Circulación de Automóviles, correspondiente al 2.º semestre y tercer Trimestre del año actual, tendrá lugar en esta provincia durante los días que transcurran entre Primero y Quince de Julio, ambos inclusive, debiendo los propietarios de vehículos automóviles proveerse de las patentes respectivas en las oficinas recaudatorias cabeceras de Zona —Palma, Inca, Manacor e Ibiza— a que pertenezcan los pueblos en que figuren matriculados los coches.

Asimismo HAGO SABER: que los que dejen transcurrir el citado día quince sin proveerse de su correspondiente patente, incurrirán en apremio, sin más notificación ni requerimiento, con el recargo del 20 por 100 como único grado, quedando dicho recargo reducido al 10 si la satisfacen durante los días que transcurran del 20 al 30 del citado mes de Julio, ambos también inclusive, en armonía con lo dispuesto, en la regla 5.ª del artículo 75 del vigente Estatuto de Recaudación.

Palma de Mallorca a 28 de Junio de 1938. II Triunfal. — El Tesorero de Hacienda, Manuel Fuster.

Negociado de Reemplazos

Interesa se presente con toda urgencia al Negociado de Reemplazos de este Ayuntamiento, el vecino de esta capital Antonio Martínez Pavia, para enterarle de un asunto.

C. N. S.

Siguiendo su marcha progresiva nuestra Caja Compensadora de Cargas Familiares, ha distribuído, este mes de Junio de 1938, en concepto de sobresalario familiar la cantidad de 24.955 pesetas, superando en 1.265 pesetas la distribuída el mes anterior.

Las familias obreras beneficiarias ascienden a 1.461.

Han pecibido por primera vez, subsidio familiar, los obreros prolíficos de los siguientes empresarios, nuevos socios de la Caja, a saber: Jabones "La Roqueta"; Junta de Obras del Puerto; Fábrica de curtidos de Hija de Joaquín Pujol; Agencia de transportes de Juan Alzina Colom; Fábrica de tejidos de Bernat y Cía (Sóller); Fábrica de tejidos de Jaime Enseñat Alonso (Inca); y Ayuntamiento de Felanitx.

Con el referido Ayuntamiento son 17 las corporaciones municipales de Baleares, que atentas a los deseos del Caudillo y a los postulados del Fuero del Trabajo, han introducido patrióticamente el nuevo régimen de salaios, mediante la Caja Compensadora de Cargas Familiares.

Cupón de los Ciegos de Mallorca

Sorteo de 30 de Junio

Número premiado: 876, con 40 pts.

Aproximaciones: 875 y 877, con 3 pesetas.

¡Arriba España!

En bien de la moralidad pública

Un nutrido grupo de Señoras Católicas de esta capital visitó ayer, por la mañana, al señor Delegado de Orden Público, y le expresaron su más profundo agradecimiento, felicitándole efusivamente por las acertadas disposiciones dictadas por dicha Autoridad, referentes a la moralidad en baños y playas, disposiciones inspiradas en el más alto sentido de moral católica, base de la regeneración total de nuestra amada Patria, por la cual sufren y luchan tantos buenos españoles.

El señor Delegado las recibió con su amabilidad acostumbrada, asegurándoles que está dispuesto a hacer cumplir sus órdenes, rogándoles, al mismo tiempo, tengan la bondad de notificarle toda infracción a su bando.

Las señoras salieron de la visita altamente complacidas.

Comandancia General de Baleares

ORDEN GENERAL DEL DIA 29 DE JUNIO DE 1938 - II. T.

SECCION DE CONTABILIDAD

Art. 2.º — Servicio de la Plaza de Palma para el mes entrante

Médico. — Alférez Médico don Pedro Balaguer Juan, que tiene su domilicio en la calle Cordelería, 33.

Maestro Armero. — Don Mariano Diez Sánchez, del Bón. Ingos. Mallorca.

Imaginaria. — Don Juan Ferrer Andreu, del Rgto. Infantería Palma núm. 36.

Herrador. — Don Miguel Jaume Cerdá, del Regto. Artillería Mallorca.

Imaginaria. — Don Mateo Seguí Vich, del Bón. Ingenieros Mallorca.

La asistencia a los organismos que no tienen Médico, Maestro Armero ni Herrador de plantilla o asignado de modo permanente por orden especial estará a cargo de los designados para el servicio de Plaza.

Tenientes. — Un Oficial del Rgto. Artillería de Mallorca.

Juez de Guardia. — Capitán de Infantería don Jerónimo Saiz Gralla.

II. — Recompensas. Cruz Laureada de San Fernando. — Juicio Contradictorio

El Excmo. Sr. General Jefe del Ejército del Norte, remite para su publicación, la siguiente orden general:

"Orden General del Ejército del Norte del día 23 de junio de 1938 — II. A. T. en Zaragoza. — Número 6981. — Se ha iniciado la instrucción de expediente de juicio contradictorio para la concesión de la Cruz Laureada de San Fernando, Colectiva, a favor de la 15 Bandera de la Legión y de las primera, tercera y cuarta centurias de la quinta Bandera de Falange Española Tradicionalista de Burgos, habiendo sido designado Juez Instructor el Coronel de Infantería don Cayo Sánchez Sesma. — Lo que de orden de S. E., se publica para general conocimiento. — El General Jefe de E. M. — P. A. el Teniente Coronel de E. M., Alfonso Fernández."

III. — Recompensas. — Medalla Militar

El Excmo. Sr. General Jefe del Ejército del Centro, remite para su publicación, la siguiente orden general:

"Ejército del Centro. — Estado Mayor. — Primera Sección de Recompensas. — Orden General de este Ejército del día 25 de junio de 1938. cito II. A. T. en Valladolid. — Por. disposición de S. E. el Generalísimo de los Ejércitos Nacionales se ha iniciado la instrucción de una información para la concesión de la Medalla Militar al Coronel de Infantería don Joaquín Ríos Capapo, con objeto de comprobar si el citado Jefe se hizo cargo del mando de la columna de la ciudad Universitaria el día 17 de noviembre de 1936 hasta la llegada de la columna Barrón, habiendo sido designado Juez Instructor de la misma el Excmo. Sr. General Jefe del primer Cuerpo de Ejército don Miguel Ponte y Manso de Zuñiga. — Lo que de orden de S. E. se publica en la general de este día para conocimiento. — El Coronel Jefe de E. M. — Enrique Uzquiano.

Lo que de orden de S. E., se publica para general conocimiento y efectos.

El Teniente Coronel Jefe de Estado Mayor, **Carlos Marín de Bernardo.**

Fiesta del Bto. Ramón Lull en Randa

He aquí el programa de la solemnidad religiosa que tendrá lugar en Randa con motivo de la festividad del Bto. Ramón Lull:

Día 2 de Julio. — Víspera de la festividad del Beato, solemnes Completas en la iglesia parroquial.

Día 3. — Por la mañana, Misa de Comunión general. A las diez y media, Tercia, Misa solemne que celebrará el Rdo. P. Superior de la Misión, con panegírico del Beato Ramón, por el P. Gaspar Munar, SS. CC.

A las cuatro y media de la tarde, Vísperas, conclusión de la novena y solemne procesión por el exterior de la iglesia.

Acto de propaganda luliana. — A las seis, tendrá lugar en la plazuela misma de la igesia, un sencillo y popular acto de propaganda luliana, en que tomarán parte el Rdo. P. Pedro Cerdá, Provincial de los PP. Franciscanos, presidiendo el acto, el Rdo. P. Gaspar Munar, y un orador seglar ferviente devoto del iluste mártir mallorquín. La Escolanía de los PP. Franciscanos de Lluchmayor juntamente con el pueblo fiel, amenizará el acto con adecuados cánticos religiosos.

Todo sea en honra y veneración del Doctor Iluminado, y contribuya a que sea su canonización pronto una realidad.

Notas de sociedad

Ascensos y asimilaciones

El "Boletín Oficial del Estado" publica, en su número corespondiente al día 22 del pasado mes de Junio una Orden del Ministerio de Defensa Nacional ascendiendo al empleo de teniente provisional de Ingenieros a los alféreces provisionales de dicha Arma do Enrique Lillo Aracil y don Tomás González-Moro Zaforteza.

En el mismo número del "Boletín Oficial del Estado" se inserta otra Orden disponiendo que, por resolución de S. E. el Generalísimo y a propuesta del Almirante Jefe de las Fuerzas del Bloqueo del Mediterráneo, se asimile a Auxiliares segundos de Oficinas y Archivos a don Bernardo Esteva Alemany y don Juan Vidal Cañís, con carácter de provisionales.

RADIOTELEGRAFIA

La carrera del porvenir!

Sueldo de ingreso para Radiotelegrafista de la Marina Civil: 450 Pesetas mensuales más la manutención. Ascensos quinquenales de 150 ptas. al mes. Otros cargos profesionales en Servicio Internacional. Estaciones Costeras, Radiofaros, Aviación, etc. etc.

Preparación completa teórica-práctica a cargo de Radiotelegrafistas con más de 18 años de ejercicio profesional.

Para informes C. Santiago Rusiñol núm. 14 - De 5 a 7. PALMA.

Colegio Cervantes - Vía Roma, 74

INCORPORADO AL INSTITUTO

El cursillo de verano para Ingreso y Bachiller empezará el día 4 de Julio.

Refugio recién construído.

TERMINUS

HOTEL RESTAURANT

(Refugio propio)

Abonos de 10 cubiertos, todo comprendido, pesetas 29'50.

(Viene de la primera página)

veres pude ver. Que nadie se deje sorprender. Que nadie diga Viva España hasta ver nuestras banderas. Que nadie confiese su Religión sino ante los sacerdotes que en misión sagrada van con nuestros soldados y celebran el santo sacrificio en las poblaciones liberadas. La disposición del día 27 no es más que un sarcasmo inicuo, una burla a la fe perseguida y una artera maniobra para descubrir a los que por ser católicos tienen puestos los anhelos de su corazón en el triunfo de nuestras armas. Alerta pues, alerta que ya está próxima la hora de la libertad en la que Dios y España puedan ser públicamente confesados.

Justo Manuel Sevillano

Jueves, 30, a la noche.

El turismo en la España Nacional

El anuncio de la apertura al turismo internacional de la Ruta de Guerra del Norte ha suscitado grandes comentarios en el Extranjero. Se admira la confianza que la España Nacional tiene en sí misma. Se reconoce que no hay mejor prueba de nuestra verdad que invitar a los escépticos a comprobarla con sus ojos, a oirla con sus oídos, a tocarla con sus manos y hasta a gustarla con su paladar y convencerse de que son auténticos y exactos esos "cubiertos" abundantes y baratos que se han publicado en el Extranjero y que los rojos de corazón ponen en cuarentena.

El Servicio Nacional del Turismo nos informa de que los autocares adquiridos son los precisos para el proyecto, y que el alojamiento de los turistas, aún supuesta la cifra máxima — que en efecto parece seguro que se alcance — está perfecta o minuciosamente previsto a lo largo de toda la Ruta de Guerra del Norte.

Como lo está el evitar que al socaire del turismo penetren y actuen espías o cualquier otro tipo de indeseables.

Y como lo está que de este esfuerzo y de esta labor benemérita del Servicio Nacional del Turismo del Ministerio del Interior se obtengan para la España Nacional todos los bienes posibles así de orden espiritual como de orden material.

Organizaciones Juveniles de Baleares

Delegación Provincial

El próximo domingo, día 3 de Julio, celebran los cadetes el solemne acto de la bendición y entrega del estandarte a la Bandera de Cadetes "Aguilas de España".

El acto tendrá lugar a las nueve y media de la mañana, en el Velódromo de Tirador.

Asistirán Autoridades y Jerarcas de Falange Española Tradicionalista y de las J. O. N. S.

Por la tarde, en el campo de Son Canals, tendrá lugar el encuentro final del Campeonato de Baleares de las O. J., entre los equipos La Salle-Son Servera.

El encuentro se efectuará a las seis y cuarto.

Quedan invitados todos los Juveniles de Palma y público en general.

La entrada será gratuita.

Los Cadetes de la Bandera "Aguilas de España" ya tienen estandarte

El próximo domingo, día 3 de Julio va a tener lugar la solemne entrega de dos estandartes, uno de ellos con la bandera nacional, roja y gualda y el otro con los colores de la revolución Nacionalsindicalista, a los cadetes de la Bandera "Aguilas de España" que ya muchos palmesanos han visto desfilar marcialmente estos días pasados por las calles de nuestra capital.

El solemne acto de la entrega tendrá lugar a las nueve y media de la mañana en el Velódromo de Tirador.

Tenemos entendido que asistirán diversas autoridades y Jerarcas de Falange Española Tradicionalista y de las JONS. Ambos estandartes, que hemos tenido ocasión de ver, son magníficos. Tienen como remate un águila negra en buen tamaño, obra acertada del conocido escultor señor Alcover tallada en madera; sigue más abajo un cartelón con la leyenda "Arriba España" y luego viene el estandarte de seda con los colores más arriba citados.

La entrada en el Velódromo de Tirador durante el acto de la entrada será gratuita y podrá asistir todo aquel que lo desee.

Los cadetes esperan impacientes, recibir de las manos de sus madrinas los hermosos estandartes y ver brillar al sol los colores venerados de las banderas que representan el pasado glorioso de España y la esperanza fundada en un futuro mejor.

Un cadete

Petición de mano

Por el coronel de Infantería don Enrique Giménez Porras, y para don Angel Bueno, ha sido pedida a don Antonio Ordinas y distinguida esposa doña María Pizá, la mano de su hija Bárbara.

La boda se celebrará en breve.

Primera Comunión

En la iglesia Convento de San Bernardino, de la villa de Petra, recibió por primera vez la sagrada comunión, el niño Jaime Salvador Canudas Martínez, hijo de nuestro buen amigo el Jefe de Movimiento de la Compañía de Ferrocarriles de Mallorca, don Jaime Canudas.

Fué el celebrante de la misa el Rdo. señor don Francisco Jaume, Vicario de la iglesia parroquial de San Jaime, de esta ciudad, quien pronunció "intra missam" sentida y vibrante plática.

Dieron realce a la función religiosa las niñas del Asilo del Temple de Palma, que cantaron durante el acto escogidos motetes.

Reciban el nuevo comulgante, sus padres y familia nuestra cordial enhorabuena.

De Búger

Hogaño nuestras fiestas patronales, por lo que mira a la parte cívica, han carecido otra vez de aquellas notas típicas que eran encanto y alegría de propios y extraños. Así lo aconsejaban las actuales circunstancias por qué atraviesa la nación española. No obstante, no todo quedó reducido a la intimidad del templo.

Ya ocho días antes, por deseos de nuestro digno Alcalde, empezó a ondear la bandera bicolor en lo más alto del campanario.

Día 28 de junio, por la tarde, varias calles aparecían alfombradas de mirto y arrayán. Por la noche, después del canto de Completas, las autoridades civil, militar y eclesiástica, al son de las "chirimías" se trasladaron a la Casa de la Villa, donde se sirvió exquisito refresco.

El día siguiente, festividad de San Pedro Apóstol, en la iglesia parroquial adornada con sus mejores galas, celebró la Misa mayor, ayudado de ministros, el señor Ecónomo don Juan Gual, predicando en el ofertorio elocuente sermón el Rdo. Sr. don Bartolomé Guasp, Pbro. de Santa Eulalia de Palma.

Ayer, día 30, tuvo lugar semejante solemnidad en honor de San Marcial, corriendo el panegírico a cargo del hijo de este pueblo, don Miguel Femenía, Vicario de Mancor.

Además del Ayuntamiento, han dado relieve a los actos religiosos, con su asistencia, el Comandante Militar y nutrido grupo de Falange Española Tradicionalista y de las JONS.

¡Arriba España!

C.

1, julio 1938.

Suscripción Pro - Movimiento Nacional

Relación de señores que han hecho donativos con destino a dicha Suscripción:

Grupo de Sanidad Militar de Baleares

Sanit. seg. Luis Armaj, 5'00; cabo Gabriel Prats García, 1'00; Sanit. seg.; Lorenzo Mateu Marí, 1'00; Pedro Costa Catalá, 15'00; Miguel Amer Llodrá, 1'00; Gregorio Satorres Baldrich, 20'00; cabos, Francisco Canet Ballester, 1'00; Bartolomé Campaner Miralles, 0'30; Jerónimo Salleras Font, 0'30; Gabriel Cortés Nadal, 0'30 Daniel Moreno García, 0'30; Antonio Seguí Planas, 0'50; Pablo Veny Mulet, 0'50; Sanit. pri. Miguel García Cañellas, 0'25; Guillermo Picornell Parets, 1'00; Sanit. seg. Juan Cerdá Alorda, 0'25; Bartolomé Roca Fiol, 0'40; Antonio Lliteras Meliá, 0'65.

Juan Valentí Aguiló, 0'60

Antonio Roca Carbonell, 0'30; Miguel Colom Serra, 0'40; Matías Bennassar Llinás, 0'50; Juan Bosch Alemany, 0'25; Jaime Ferrer Sastre, 0'50 Jaime Albertí Bujosa, 0'30: Miguel Palmer Bauzá, 0'30; Antonio Pascual Vaquer, 0'30; Juan Mayol Bonet, 0'40 Nadal Ramis Planas, 0'20; Pedro Bennassar Rigo, 0'20; Francisco Siquier Febrer, 0'50; Bartolomé Vicens Vidal, 0'30; Sebastián Serra Romaguera, 0'20; Manuel Palou Ballesca, 0'50; Francisco Piris Florit, 1'00; Antonio Sampol Miralles, 0'50; Miguel Fiol Fuster, 0'20; Matías Llodrá Nicolau, 0'25.

Miguel Borrás Ribas, 0'25; Andrés Vicens Vidal 0'25; Juan Frontera Bordoy, 0'25; Juan Martí Monserrat, 0'25; Jorge Llompart Mateu, 0'25; Bernardo Ambrós Tomás, 0'25; José Roca Gallera, 0'20; Gabriel Coll Beltrán, 0'20; Miguel Alorda Abraham 0'20; cabos Juan Morlá Estrany, 1'00 Sebastián Morey Mas, 1'00; Jaime Niell Real, 0'50; Sanit. seg., José Martos Martos, 1'00; Jaime Grimalt Blanch, 1'00; Víctor Fumosas Oriol, 1'50; Pedro Bonet Sans, 1'00; Andrés Vidal Contestí, 1'00.

Total, 66'55.

Notas de anoche

Un sanatorio para los enfermos de primera línea

Valladolid. — Con asistencia del Ministro de Orden Público, Presidente del Patronato Nacional Antituberculoso, una representación del Ministro del Interior, el Jefe nacional de Sanidad Dr. Palanca, el Jefe del Servicio nacional de Beneficencia. autoridades militares, civiles y del Movimiento. de la provincia, se ha inaugurado el primer Sanatorio que las autoridades de Falange Española Tradicionalista y de las JONS han instalado para la asistencia de sus enfermos de primera línea.

Después de oir misa, se procedió a la bendición del magnífico edificio. Los asistentes recorrieron las espléndidas salas y modernísimas instalaciones, y después el Jefe nacional de Sanidad dirigió breves palabras de agradecimiento para los asistentes al acto, señalando la importancia que tiene la Institución que preside el Ministro de Orden público, señor Martínez Anido. Este habló a continuación felicitando a las Jerarquías de Falange por el éxito alcanzado, por la magnífica instalación sanitaria, y exhortó a todas las autoridades presentes que hagan todo lo posible por imitar el ejemplo.

Construcción de casas en Huelva

Huelva. — Se ha celebrado la colocación de la primera piedra para el nuevo grupo de casas destinadas a obreros, empleados e inválidos que ha de levantarse en esta población. Al acto asistieron el General Queipo de Llano y todas las autoridades provinciales. El Obispo bendijo los terrenos. A continuación el General Queipo de Llano pronunció algunas palabras recordando algunos episodios pintorescos de la liberación de Huelva.

Se cierran las oficinas en Barcelona

Berlín. — La agencia D.N.B. publica noticias de la zona roja española, dando cuenta de que en Barcelona y Valencia han sido clausuradas las oficinas de los bancos con objeto de que su personal pueda ser enviado a trabajar al frente.

Agrega esta noticia que el consejo de ministros se ha ocupado hoy de la cuestión del abastecimiento de víveres, pues carece de lo más necesario para asegurar el mantenimiento de la población.

El Japón no admite intervención en la cuestión de China

Tokío. — El portavoz del Ministerio nipón de Relaciones Exteriores, dice que es mentira que el embajador británico en China haya he gestiones cerca de Shan-Kai-S para conseguir un armisticio.

También publica rumores proce tes de Londres, según los cuales el bajador de la Gran Bretaña en kío ha sugerido una mediación tánica en el conflicto. Termina ciendo que el Gobierno nipón no cibirá ninguna sugestión, y en de recibirla, la rechazará inmedia mente.

Comunicaciones marítim de la España nacional América

Fecha de salida de los vapores el puerto de Lisboa durante el pr mo mes de julio:

Para la Habana los días 2 y 21; américa los días 5, 12, 19 y 26; Pernambuco los días 5, 19 y 26; New-York el 26 y para Bahía el

La vista de la causa con el que fué comisario ro en Santander

Paris. — Es objeto de los más tintos comentarios la vista del ceso contra el Comisario que fué Santander del gobierno rojo, N

Este es el autor de numerosos sinatos; es el que decretó el en celamiento y fusilamiento de nu rosas personas en Santander.

Al ser detenido se le ocuparon cantidad de joyas pertenecient conocidas personas, a las cuales valijó y mandó asesinar después la ciudad de Santander, cuando minaba en aquélla la horda roja, pendiente del gobierno de Barcel

Los ex-combatientes fr ceses felicitan al Gobie por el cierre de la frontera

Paris. — La asociación de ex-c batientes ha dirigido una felicita al gobierno francés por las med adoptadas y el cierre de la front

La Unión de Ex-combatientes expresado la conveniencia varias ces de que cesara el suministro armas y municiones a los rojos.

Pide la asociación de ex-comba tes que el gobierno francés ad las medidas oportunas para qu territorio francés no se vea agredido por aviones extranjeros

Expresa también la idea de qu haga un llamamiento a todos franceses para que se vaya a concordia y se destierre a aqu que en sus maniobras no preten sino manejar la tea incendiaria cual traería consigo la provoca de conflictos mundiales.

Ayer se reunió la Comisión gestora de la Diputación

Ayer celebró sesión la Comisión Gestora de la Diputación, presidida por don José Quint Zafortesa y con asistencia de los gestores que la integran.

Fueron aprobados:

El acta de la sesión anterior; las cuentas por servicios provinciales y la distribución de fondos formada por la Intervención para el pago de las obligaciones del presupuesto provincial respectivas al mes de julio próximo.

Se ha dado por enterada la Comisión de un oficio del Excmo. Sr. Comandante General de Baleares sobre declaración de inutilidad total de un individuo de tropa acogido en la Clínica Mental de Jesús.

A un oficio del Ilmo. señor Ingeniero Jefe de Obras Públicas reiterando otro de 18 de mayo anterior solicitando explicación al mal estado en que se encuentran los caminos vecinales, se ha acordado recomendar a la Ponencia de Hacienda el pronto despacho.

Se ha dado cuenta de un oficio del Ilmo. Sr. Inspector provincial de Sanidad dando cuenta de la visita de inspección girada en unión del señor Arquitecto de provincia y el señor Médico auxiliar de la Casa provincial de la Infancia a las instalaciones sanitarias de la Casa de Campo del Puig dels Bous.

Ha sido aprobado un dictamen del Negociado de Beneficencia proponiendo se publique el anuncio del Concurso para contratar el arriendo durante un año del Teatro Principa esta ciudad.

Ha sido igualmente aprobad Informe del señor Arquitecto provincia acerca de una instanci la Juventud Antoniana, solicit autorización para emalmar la ducción de agua al campo de de tes de dicha Juventud con la del bellón para infecciosos que se truye en la finca C'an Casimiro

A un dictamen del Negociado Arbitrios proponiendo se abone Agentes recaudadores del Impue de cédulas personales en los mu pios de Andraitx, Alaró, Artá, dia, Buñola, Binisalem, Calviá, pos del Puerto, Capdepera, Co Costitx, Lloseta, Llubí, Man Mancor del Valle, María de la S Muro, Puigpunyent, Petra, Porr Pollensa, Santa Eugenia, Santa ría, San Juan, Ses Salinas, Sanc Selva, Sineu y Villafranca de any, el premio de cobranza po recaudación habida durante el p do voluntario de 1937, fué aprob el dictamen cual se propone.

Fueron admitidos varios desva en los Establecimientos provinci de Beneficencia.

Fué autorizada la adquisición medicamentos que se necesitan Farmacia.

A un oficio del señor Directo la Casa de Misericordia acompañ relación de materiales que se ne tan en el taller de zapatería, se testa autorizando su adquisición Y se levantó la sesión.

Jefatura Servicios Intendencia leares: Sindicato Fabricantes C do, 2.245'50.

Secretario particular del señor bernador: su sueldo, 8.º mensual 425'00.

Don Juan Martín Juan, 7'50.

Pedro José Torres, venta no co da de alambre de acero al Sindi Fabricantes de Mallorca, 8'00.

Multa impuesta a don Seba Ferrá Trías, por el Excmo. Sr. mandante General, por carecer d cumento de requisa particular,

Don Cayetano Miró, 10'00.

Don Miguel Munar Mulet, vecin Llubí, 10'00.

Multa impuesta por el Juzgado litar Eventual, a los vecinos de pos Juan Ollers Ginard y Rafael Bujosa, 600'00.

Inspección Provincial de San importe medicamentos incautados

Personal militarizado del Ser de Automóviles de Baleares, 293

Don Rodofo Giammei, 400'00.

Don Pedro Valls, la mitad d premio de lotería, 15'00.

Don Bernardo Balaguer, 69 e ga, 18'00.

Multa impuesta a Francisca A gual Crespí, 100'00.

"Las Maravillas", 12'00 .

"La Imparcial" socorros mu 330'00.

Don Félix Torrabadella, man tura general de Caucho, horas ext dinarias de los obreros, 1.663'00

Don Sebastián Jaume, 9 en 5'00.

✝

EL EXCMO. SR. CONTRALMIRANTE

Don Jaime Montaner Vega-Verdugo

Falleció en Madrid, a los 87 años de edad, el día 8 de Abril del presente año, habiendo recibido los auxilios espirituales y la Bendición Apostólica

R. I. P.

El Excmo. Sr. Almirante Jefe de las Fuerzas del Bloqueo del Mediterráneo; sus hijos el Sr. Conde de Alba Real del Tajo, don Carlos, don Alfonso, doña Pilar, doña Susana, doña María de la Cinta y doña Teresa; hijos políticos don Juan Sureda Bimet, don Alberto Salamanca, doña Margarita (Condesa de Alba Real del Tajo), doña Josefina Meana y doña Pepita Mercado; nietos, biznietos, hermanos políticos Condes de Fuente el Salce, prima, sobrinos y demás familia, al participar a sus amistades y relaciones tan sensible pérdida, ruegan una oración por el alma del finado y la asistencia al funeral que se celebrará mañana, sábado, día 2, a las once, en la Iglesia parroquial de San Nicolás.

El duelo se despide en la iglesia.

No se invita particularmente

El Excmo. y Rdmo. Sr. Arzobispo-Obispo de Mallorca concedido indulgencias en la forma acostumbrada.

España y el Vaticano

Presentó ayer sus cartas credenciales a Su Santidad, con toda solemnidad, el Embajador extraordinario y plenipotenciario del Generalísimo Franco, Sr. Yanguas Messía

IMPORTANTE DISCURSO DEL REPRESENTANTE DEL CAUDILLO

Roma. — Hoy con toda solemnidad el Embajador extraordinario y plenipotenciario del Generalísimo don José Yanguas Messía, presentó sus cartas credenciales ante Su Santidad. Con tal motivo pronunció el Sr. Yanguas un emocionante discurso ofreciendo al Santo Padre todo el fervor católico de la España Nacional y pidiéndole para ella y su Generalísimo la bendición apostólica.

—Tengo el gran honor Beatísimo Padre —dijo—, de poner en vuestras venerandas manos las cartas credenciales que me acreditan como Embajador extraordinario plenipotenciario del Generalísimo cerca de Vuestra Santidad. Por el Jefe de Estado que me envía, por la nación que en su nombre vengo a representar, por la gloria multisecular de su pasado, no puede traerme aquí un frío motivo protocolario;sino el mandato de miles de mártires y de héroes que han dado y están dispuestos a dar su vida por la fé católica, ligada íntimamente a la vida misma de España.

Vuestro amantísimo corazón de Padre de la cristiandad sabe ya de la lucha que sostienen sus hijos en aquella Nación, algunos de los cuales acogió en Roma y confortó con su santa palabra el 14 de septiembre de 1936. Sabe ya de la serie de devastaciones, estragos, profanaciones y ruinas que sufren en España los creyentes de la verdadera fé; y del desenfreno más libertino, jamás igualado, que repugna a toda dignidad humana, a que se entregan en su persecución los enemigos de la Religión, de la Historia y del Arte de nuestra Patria, católica por excelencia, la de Suárez, Vitoria, Ignacio de Loyola. Teresa de Jesús, de Francisco Javier. Pero puedo decir con legítimo orgullo que su furia no logró abatir en lo más mínimo, sino aumentar, el temple de nuestra raza, y que jamás en la historia de la humanidad se dió el caso de una muchedumbre tal de obispos, sacerdotes y seglares inmolados por la fé de Cristo, morir con tanto fervor confesando hasta el último momento su santo nombre y mostrando a sus verdugos la firmeza de su convicción.

La razón de ser de nuestra Patria en la Historia universal radica esencialmente en la fé católica. Ella fué el alma y vínculo de nuestra unidad nacional, acicate de nuestras más altas empresas, fuerza creadora de todas nuestras instituciones; la que salvó a Europa en Lepanto y llevó a todo el mundo la cristiana civilización. Y es la misma que hoy lucha una vez más por librarla de las garras del materialismo ateo, dando su sangre generosamente por Dios y por España, tantos de sus hijos.

Esta es, Beatísimo Padre, la significación espiritual de la Embajada de la que soy indigno portador, ante la Cátedra de San Pedro, como representante de aquella España que reincorpora a su destino la más pura Tradición; que va reparando los daños causados por el sectarismo antireligioso de una República laica, devolviendo la conciencia cristiana a las escuelas, suspendiendo el divorcio, restaurando la Compañía de Jesús, reconociendo oficialmente la personalidad de la Iglesia católica, consagrando sus festividades, introduciendo en el Fuero del Trabajo la concepción auténticamente católica de España.

Al enviarme como Embajador plenipotenciario ante Vuestra Santidad, quiere el Generalísimo reanudar las relaciones de la Nación que lucha contra el bolchevismo y el ateísmo materialista de ella, con el Representante de Cristo en la tierra; y al propio tiempo que hace fervientes votos por las prosperidad de la Iglesia y por la preciosa vida de Su Santidad, le suplica la gracia de la bendición apostólica para la renaciente Patria española.

Terminadas las palabras del señor Yanguas Messía, Su Santidad le dió las gracias, correspondiendo con palabras de amistad para nuestro país, haciendo votos por la prosperidad de España y el próximo fin de la guerra.

En la Prisión Provincial

Entronización del Sagrado Corazón de Jesús

Se celebró ayer con toda solemnidad, asistiendo al emocionante acto representaciones de nuestras primeras autoridades. — Por la mañana había habido Misa de Comunión general

OBSEQUIOS A LOS RECLUSOS

En la Cárcel Provincial, el capellán del establecimiento, Rdo. don Rafael Ferriol, solicitó fueran organizados sucesivamente, todos los viernes del mes de Junio, unos ejercicios con Misa y Comunión, dedicados en súplica y desagravio al Sagrado Corazón de Jesús.

La Dirección accedió con gusto a ello; y así, todos los viernes de este mes se han verificado tan piadosos actos.

Propuso el Rdo. señor Ferriol al Director se organizara para fin de estos ejercicios la entronización del Sagrado Corazón, idea acogida con todo entusiasmo que fué a plasmarse seguidamente.

La imagen

El Rdo. don Rafael Ferriol solicitó del Rdo. P. Marzo, de la Compañía de Jesús, aceptase el encargo de hallar una imagen, que voluntariamente costearían los reclusos. El P. Marzo buscó con interés personalísimo una talla del Sagrado Corazón, y no se halló ésta en establecimientos ni casas particulares.

Enteróse un vocal de la Junta Pro Presos y libertos, y ofreció, sin regatear nada, la cantidad que fuera precisa a fin de encontrar la deseada imagen. Aún así, se agotaron las gestiones del P. Marzo, y con el alma en pena se desistía ya de celebrar la entronización en esta Prisión, ocasión única en la vida, cuando una persona que tenía en su casa una talla del Sagrado Corazón, no entronizada por motivos familiares, hizo generoso ofrecimiento de la imagen al Rdo. don Rafael Ferriol. Con una gran satisfacción fué recibido este obsequio por la Dirección, personal y reclusos.

Preparativos

El Capellán fué preparando a la población penal, durante todo el mes, en la devoción y práctica de ejercicios dedicados al Sagrado Corazón, para conseguir con las súplicas fervientes de todos la paz para España en el reinado de Jesús en nuestra Patria.

Así llegó el día de ayer. Un bullicio grande precedió en los días de preparación; y todos a una, pusieron los reclusos su óbolo en la obra; quien por un lado quien por otro, ingenio y fuerza colaboraron a los trabajos de limpieza y adorno de la capilla y dependencias de la Prisión.

Los actos de ayer fueron:

Misa de Comunión

Por la mañana, a las ocho, hubo Misa solemne de Comunión general, acercándose a recibir el Pan de los Angeles, de manos del Rdo. P. Marzo, en delegación especial del Excmo. Sr. Arzobispo-Obispo de Mallorca, Dr. Miralles; el Ilmo. Sr. Auditor de Guerra de la Comandancia General de Baleares, Coronel del Pedro Topete Urrutia; el Ilmo. Sr. Presidente de la Audiencia y el Sr. Fiscal de la misma; don Ricardo Mulet, Comandante Fiscal Jurídico Militar de esta región; don Francisco Salleras, en representación del Ilmo. Sr. Alcalde de esta capital; el Capitán Inspector de Prisiones, don Francisco Real; el Presidente del Tribunal Tutelar de Menores don Rafael Isasi; la Sra. de Saiz Gralla (don Pablo) Vocal de la Junta Pro Presos y Libertos a quien acompañaron las Sras. de Bestard y Noguera y otras; y casi todos los reclusos.

Al frente de la población penal, el Director don Juan Bestard Sureda; el Administrador señor Noguera; el Oficial señor Pons y los guardianes de servicio.

El Cura señor Ferriol pronunció breves palabras y anunció que el Excmo. S. Arzobispo-Obispo de Mallorca concedía 100 días de indulgencia a los asistentes a la Comunión general.

El Rdo. P. Marzo pronunció, con su acostumbrada sencillez, adecuada plática.

Los reclusos fueron obsequiados, por anónimos donantes, con almuerzo y comida extraordinarias.

La entronización

A las 5'30 de la tarde, en el oratorio de la Prisión, profusamente adornado con flores y mirto y con acertada iluminación, tuvo lugar la continuación de la gran fiesta.

Hubo exposición de S.D.M., trisagio cantado a voces por reclusos y reclusas, con acompañamiento de órgano, bendición y reserva.

Después, con perfecto orden, se organizó una procesión desde el oratorio al patio, en donde y en lindo altar levantado ad-hoc, se hallaba la imagen del Sagrado Corazón, que fué solemnemente bendecida por el delegado del Excmo. Sr. Arzobispo-Obispo de Mallorca, Rdo. P. Marzo, siendo padrinos don Juan Bestard y su Sra. doña Inés Alvarez.

La Banda Municipal, cedida por el Sr. Alcalde de Palma, entonó el Himno Nacional, que fué escuchado con emoción brazo en alto por todos los asistentes.

El Rdo. Sr. Ferriol rezó un Padrenuestro ante la imagen recién bendecida del Sagado Corazón de Jesús para obtener que sea pronto y total el triunfo del Generalísimo Franco y, con él, la paz de España.

Se dieron vivas a España, a Franco y a Cristo-Rey.

Regresó la procesión otra vez al oratorio, entonando mujeres y hombres el canto al Sagrado Corazón y el "Credo", de Romeu.

Colocada la sagrada imagen en el altar levantado en la capilla, el Rdo. P. Marzo pronunció bello sermón, explicando el fin y objeto de la entronización del Sagrado Corazón, que reinará en España.

Después, el Director del establecimiento, Sr. Bestard, dió lectura al acto de consagración al Corazón de Jesús.

A la función de la tarde asistieron el Ilmo. Sr. Auditor de Guerra; el Capitán Real, representando al Comandante General y Delegado de Orden Público; el gestor señor Salleras, representando al Alcalde de Palma; el gestor provincial señor Salom, representando al Presidente de la Diputación; el Canónigo señor Ibáñez Rizo; la Sra. de Saiz Gralla, de la Junta de Pro Presos y Libertos; y otras distinguidas personas.

Obsequio

Por la noche, después de la cena, se sirvieron a los reclusos ensaimadas y helados, obsequio de generoso donante.

Multa impuesta a don Guillermo Grimalt Manresa, por carecer del documento de requisa, 50'00.

Jefatura Intendencia de Baleares, Sindicato Fabricantes de Calzado, 2.142'75.

Jefatura Servicios Intendencia de Baleares, Sindicato Fabricantes de Curtidos, 534'75.

Multa impuesta a don Bartolomé Ripoll Balaguer, por carecer del documento de requisa, 50'00

Operarios de obras públicas horas extraordinarios de trabajo, 106'86

D. Juan Bernat Colom, funcionario Instituto Provincial de Higiene, 25'00

Tintorería Económica y Soto, 50'00

Obreros y personal que fabrica material de Guerra, 2.303'65.

Don Bernardo Balaguer, 70 entrega, 18'00.

Palma, 20 junio 1938, II T. — El Presidente José Quint Zaforteza. — El jefe del Negociado Miguel Riutord

La Fiesta del Beato Ramón Lull

(EN SAN FRANCISCO, DIA 3 DE JULIO)

El Beato Ramón Lull es como el mar. El mar con sus abismos y tempestades; con sus riberas quebradas, sus acantilados y sus montañas de espuma; el mar con sus vastas bonanzas, sus éxtasis y sus ensenadas de rubios aromas

Solamente el mar da una idea aproximada de lo que es su obra ingente y compleja. Pues, como al mar afluyen todos los ríos, así, también, afluyeron a este Océano, que se llama el Beato Ramón Lull, todos los ríos del saber humano y divino. Así como el mar es ancho y profundo; es dinamismo y reposo, paz y guerra, tragedia e idilio, así también la vida y los escritos del Bienaventurado Maestro. Si eres artista, tienes en él una fuente inagotable de inspiración; si eres hombre de ciencia, un sabio a quien admirar; si persona piadosa, un hombre de santidad excelsa saturado de amor a Dios y a los hombres; si sacerdote amigo de los buenos libros, un escritor de quien recoger altísimas enseñanzas que, en raudal copiosísimo vertió en sus obras innumerables.

Siendo esto así, no querrás ser, desde ahora, su devoto? No procurarás, con todo ahínco, por tu parte, que su novena y su fiesta se celebren, con inusitado esplendor?

Hoy empieza el triduo predicado, a las 7'30 de la tarde.

Cruel Estadística

Tomamos del "Boletín Oficial del Obispado de Mallorca":

El periodista Xavier de Sabulu, de cuya información sobre la Diócesis de Barbastro dimos extracto en el número de este "Boletín" anterior al presente, publica, en "La Gaceta del Norte" de 8 de junio actual, otra información sobre la Diócesis de Huesca, que vamos también a resumir.

De las 171 parroquias del Obispado, 145 sufrieron el dominio marxista.

En la capital hubo una sola baja: la del Canónigo Rector del Seminario por bomba de gran potencia que llegó hasta el refugio. Hubo, además, 34 sacerdotes martirizados en los pueblos.

Teniendo la Diócesis 157 presbíteros, ahora quedan 123, insuficientes para cubrir necesidades, sobre todo de parroquias que tienen precisión de varios. El cura de Nocito tiene a su cargo 11 parroquias; el de Alquézar, 10; el de Escanilla, 9; el de Morrano, 7; y la proporción de las rurales es de 5 por un sacerdote.

El sesenta por ciento de los 123 actuales pasa de los sesenta años. ¡Y en perspectiva hay 8 seminaristas, cinco o seis en el frente!

Durante el asedio de la capital, la Curia estuvo instalada en la parroquia oscense de Santa Engracia, sita en Zaragoza.

La Catedral ha salvado el maravilloso retablo del altar mayor, de Forment; pero está agujereada. Otras iglesias de la ciudad, cerradas al culto por ruinosas. El Seminario, lleno de boquetes. El Palacio, en ruinas, y el Prelado viviendo en domicilio particular. En la villa de Broto, todos los templos destruídos. Fuera de la ciudad, lo no destruído, está desmantelado. Perdidos los ornamentos, alhajas y tesoros artísticos. Desaparecido el cuerpo intacto de San Urbez, que se guardaba en Nocito.

Nueva enseñanza para la retaguardia mallorquina, obligada en conciencia a corresponder a la misericordia que con ella ha tenido quien es el Padre, pero es Juez.

Bodas de plata

La Pía Unión de las Tres Marías de los Sagrarios-Calvarios y discípulos de San Juan

Fué el 6 de Junio de 1935 cuando se conmemoró con todo entusiasmo en Mallorca, el vigésimo quinto aniversario de la fundación en España, por el entonces arcipreste de Huelva Rdo. don Manuel González, después Obispo de Málaga y hoy Obispo de Palencia, de la Obra de las Tres Marías de los Sagrarios-Calvarios y de los discípulos de San Juan.

Desde el año de la fundación, 1910, comenzó a propagarse por las provincias de España y muy pronto las Diócesis americanas se unieron a la Patria española en los fervores eucarísticos y en los anhelos de reparación.

Mallorca fué de las primeras Diócesis que solicitaron del celoso fundador la institución de la piadosa asociación y así el día 3 de julio de 1913, en el Convento de Hermanas Celadoras del culto eucarístico de Palma quedó canónicamente establecida, con la bendición del Rdmo. Prelado, bajo la dirección del Rdo. D. Antonio Canals, entonces profesor y director espiritual del Seminario, y después de elegida la Junta directiva y de primeras Marías.

El próximo domingo, pues, día 3, vamos a celebrar las bodas de plata en Mallorca de nuestra queridísima Obra y a ello invitamos no solamente a todos los asociados, sino también a todas las personas amantes del Divino prisionero del Sagrario.

PROGRAMA

de los solemnes cultos que, por tal motivo, se celebrarán en dicho día en la Capilla del Centro Eucarístico, lugar de la fundación.

Por la mañana, a las ocho, Misa de Comunión general, con plática por el M. I. Sr. Director de la Obra.

Por la tarde, a las siete y cuarto, Rosario, Corona de desagravios cantada y sermón por el Rdo. don Francisco Jaume, Vicario de San Jaime, terminando con la bendición solemne del Santísimo precedida del Tedeum.

Nota: El Excmo. y Rdmo. Sr. Arzobispo-Obispo se ha dignado conceder indulgencias a los fieles que asistan a los mencionados actos.

Los franceses «aconsejan»

Los auxiliares de los asesinos —dice "Radio Nacional"— difícilmente pueden ejercer un magisterio moral

LO QUE ACONSEJA "LE TEMPS"

«Le Temps» del día 28 nos da muy buenos consejos. Los franceses se han pasado dos años suministrando armas a nuestros enemigos para que nos aplasten, pero los franceses, al ver que no pueden aplastarnos, se apresuran a indicar los «buenos caminos». He aquí lo que dice «Le Temps»:

«Si, como lo que afirman sus partidarios, el General Franco está seguro de su victoria, la preocupación más elemental por los intereses de su causa deben ser, no enajenar a la misma, las simpatías del mundo civilizado, simpatías de las cuales tendrá la mayor necesidad cuando tenga que reconstruir las ruinas acumuladas.»

Nuestra causa debe mover al mundo civilizado a una asistencia que la civilizada Francia le negó desde un principio. Si las ruinas amontonadas en nuestra país por el marxismo internacional y por la barbarie rusa no son motivo suficiente para que Europa entera reconozca la razón, la santa razón de Franco: ¿A qué género de arbitrios tendrá que recurrir éste para suscitar simpatías? «Le Temps» no sabe lo que dice. Los auxiliadores de los asesinos, difícilmente pueden ejercer un magisterio moral.

Los cursillos del Magisterio

Fueron ayer clausurados en Pamplona, con asistencia de los Ministros de Justicia y Educación Nacional

Pamplona. — En el importante "Teatro Galiano", de esta ciudad, se ha celebrado el solemne acto de clausura de los cursillos de orientación Nacional del Magisterio.

Han asistido el Ministro de Justicia, Conde de Rodezno, el Ministro de Educación Nacional, señor Sáinz Rodríguez y el Jefe de los Servicios de Primera Enseñanza, don Romualdo de Toledo.

Primeramente, se ha celebrado una solemne misa, a la que han asistido todas las autoridades, representaciones de Falange Española Tradicionalista y de las JONS y los cursillistas que han tomado parte en los cursos anteriores.

Pronunciaron discursos algunos de los cursillistas, el alcalde de la ciudad, y finalmente, el Ministro de Educación Nacional señor Sáinz Rodríguez.

El Comisario del Reich en Austria recibe a los periodistas

Hay en Austria 3.780 detenidos políticos, más de la mitad, judíos. — Schuschnig, continúa en Viena. — El número de parados ha disminuído

SE TRABAJA CON ESFUERZO PARA LLEGAR A UN ACUERDO ENTRE LA IGLESIA Y EL ESTADO

Viena. — El Comisario del Reich en Austria, residente en Viena, recibió ayer a un grupo de periodistas, que celebraron con él una interviú.

A las diferentes preguntas de los reporters sobre la situación de Austria, el comisario del Reich respondió que el problema austriaco es puramente de carácter psicológico y económico.

En efecto, no puede negarse que el nazismo estaba arraigado en Austria, pero no hay que olvidar que lucharon por el Anchlus otros muchos partidos a quienes unía sólo el denominador común de la anexión a Alemania.

Por lo demás, tampoco hay que olvidar que los judíos fueron, durante muchos años, los mangoneadores y señores de la política y de la banca de Viena, y ello fué causa de la ruína de Austria.

Añadió el Comisario del Reich que, de los 3.780 detenidos políticos, más de la mitad son judíos, y su detención no obedece propiamente a su condición hebrea, sino a sus actividades políticas.

En cuanto al expresidente Schuschnig, dijo que se encuentra todavía en Viena y que es tratado con deferencia y respeto.

Agregó también el Comisario alemán que han sido enviados a Viena técnicos y expertos para la reconstrucción del partido y de la economía; pero que, concluidas sus tareas, volverán a su país y no quedará otro alemán en Viena, sino él.

En Austria, han disminuído últimamente de una manera considerable los parados, dijo también.

Y, por lo que mira a las relaciones entre la Iglesia y el Estado, se está trabajando con esfuerzo de una y otra parte para llegar a un acuerdo y solución aceptable por ambas partes, que servirá luego de modelo para ser aplicado a todo el Reich.

El tiempo en París sigue siendo primaveral

¡Lástima que las avalanchas de decretos-leyes, como la nueva lanzada ayer, provoquen borrascas como la de anteayer

¿CUANDO LLEGARA LA PROXIMA?

Una de nuestras últimas crónicas terminaba diciendo que el panorama político amenazaba con una nueva tormenta de decretos-leyes. En efecto, la tormenta no se ha hecho esperar. La prensa de París y los comentarios políticos del día se refieren casi exclusivamente a la publicación del cuarto grupo de decretos-leyes que hoy aparecen en el "Boletín Oficial".

Hemos intentado contarlos, pero la serie era tan larga, era tan extensa la lista de nuevos decretos, que desistimos de nuestro propósito, y vamos sólo a dar cuenta del contenido de algunos de ellos.

Los hay muy curiosos. Tienen interés extraordinario los que tratan de la salud e higiene del niño francés, reglamentando cuidadosamente el desarrollo de su infancia. Se vé que los niños no son fruto muy abundante en estas latitudes y por esto se les quiere tratar como plantas de invernadero a los pocos que se resignan a aparecer en este bajo mundo.

Pero el problema de los niños no preocupa sólo al gobierno de Mr. Daladier. El senador Mr. Goddard hizo ayer en la cámara alta una brillante defensa de la adopción, intentando demostrar que los niños adoptivos pueden alcanzar todo el desarrollo mental y moral de los niños criados por sus propios padres.

Uno de los decretos que ha producido más comentarios es el relativo a la supresión de los presidios de las colonias. Los marxistas del Front Populaire consideran que los pobres penados sufren demasiado en la Guayana y han decidido instalarlos en Francia.

Otro decreto reduce en un 30 por 100 el número de condecoraciones que puede conceder en lo sucesivo la Legión de Honor, a fin de restringir un poco la prodigalidad que se viene observando en estos últimos años y evitar que todo el mundo pueda ostentar en la solapa el correspondiente botoncito de la Legión. Pero nosotros tenemos fundadas esperanzas para pensar que si el Front Populaire continúa terminaremos por ver asimismo con su correspondiente botón a monsieur Stalin y a monsieur Indalecio Prieto.

Un decreto da normas para la incorporación al ejército francés de los indígenas de las colonias. Es de esperar que el ejército de Francia si sigue intensificando el reclutamiento de soldados coloniales se parecerá pronto a una inmensa brigada internacional de parecida contextura a las que luchan en España al lado de los rojos.

Otro decreto trata de arrancar más oro de las colonias. A ver si de este modo logran financiarse los planes de Mr. Marchandeaux...

El tiempo en París sigue siendo de primavera. Lástima que las avalanchas de decretos-leyes, provoquen inesperadas borrascas como la de ayer. ¿Cuándo llegará la próxima?

París, jueves, a la noche.

Radiogramas de esta mañana

Un obsequio de "Frentes y Hospitales"

Burgos. — Las señoritas de la Organización de Asistencia a Frentes y Hospitales, han regalado una ambulancia con varias camas y sus correspondientes juegos de colchones, sábanas, etc.

El próximo mes de julio serán entregadas a los soldados del frente varias ambulancias más.

Representación de autos sacramentales

Burgos. — Hoy ha salido en dirección a La Coruña, el Delegado Nacional de Teatro, don Luis Escobar.

Acude a aquella ciudad para organizar los autos sacramentales que se representaron hace poco en Segovia, y que ahora han de serlo en la villa de Santillana del Mar, los días 19 y 20 de julio.

Los días 25 y 26 de julio serán representados en Santiago de Compostela. Y, finalmente, los días 13 y 15 de agosto, lo serán en la ciudad de La Coruña.

Aún, huídos de Bielsa

Irún. — Llegan continuamente por la frontera numerosas personas pertenecientes a la población que estaba en Francia, al ser evacuadas por los rojos, y que han logrado escapar de las filas soviéticas.

La mayoría de estas personas proceden del valle de Bielsa, del cual fueron obligados a evacuar cuando la cobarde huída de los componentes de la División 43.

Entre las personas venidas a Irún se encuentran 16 hombres, 34 mujeres y 37 niños.

Han sido asistidos por la instalación benéfica recientemente colocada en la frontera.

84 niños arrancados de Barcelona

Argen. — En el buque inglés "Carnswell" llegó a esta ciudad, procedente de la España soviética, del puerto de Barcelona, el Canciller General de la región de Orán.

También llegaron en el mismo buque 84 niños, que fueron separados de sus padres y obligados a embarcar hacia Argel.

ALMORRANAS-VARICES
Consultorio Dr. Anguera
Tratamiento científico sin operación
Apuntadores, 10

Dr. JUAN E. BRAZIS
Enfermedades del aparato digestivo.
Estómago - Hígado - Intestinos
Consulta de 10 a 1. Zavellá, 20

PERFUMERIA KAIROL
Extenso surtido en Colonia, Lociones, Extractos, Líquido para Broncear y Cremas para el cutis.
Venta al por Mayor y detalle.
Pasaje Maneu, 7 y 9 — Palma

CARTELERA CINEMATOGRAFICA
Para hoy

PRINCIPAL. — A las 3'30. "Yo de día, tú de noche", por Kate de Naggi; "Oro", por Brigite Helm, y "Turandot", por Willy Frich y Kate de Naggi.

LIRICO y BALEAR. — "El último pagano", por Mala y Lotus.

BORN. — A las 3'15. "Bolero", por George Raff y Carola Lombart y "La conquista de Lérida".

RIALTO. — A las 3'30. "Pecador a medias", por Joe Mc Crea y Sally Blane y "Calentura de oro", por Sumerville y Pitts.

MODERNO. — A las 3'30. "Pasto de Tiburones" y "Ana Karenine", por Greta Garbo.

VENDO MOTOR
gasolina y bombas casi nuevo.
Informes en esta Administración.

ULTIMAS NOTICIAS

(Servicio especial de "Correo de Mallorca")

La cuestión de los bombardeos de buques británicos

Ayer llegó a Londres la respuesta del Gobierno de Burgos

Fué portador de ella el representante inglés cerca del Gobierno nacional

HODSON SE ENTREVISTARA HOY CON HALIFAX Y CHAMBERLAIN

Londres. — En la tarde de ayer, llegó a esta capital, en avión, aterrizando en el aeródromo de Croydon, el representante del Gobierno británico ante el del Generalísimo Franco, Hodshon, con la respuesta del Gobierno de Burgos a la nota inglesa sobre los bombardeos aéreos de buques mercantes ingleses.

El repreesntante británico ante el Generalísimo Franco se dirigió inmediatamente al Foreign Office.

Hoy, viernes, celebrará una conferencia con el Ministro de Negocios Extranjeros, Lord Halifax, y luego se entrevistará con el primer Ministro, Lord Chamberlain.

Después de estas entrevistas, el Gobierno británico dará cuenta a la Cámara de los Comunes de la respuesta del Generalísimo Franco.

Son plenamente satisfactorias todas las impresiones que se tienen respecto de las conversaciones de estos días entre el Gobierno inglés y el de Burgos.

Y parece se va confirmando que el puerto de Almería será el puerto neutral de la zona roja donde puedan ir a desembarcar mercancías que no sean material de guerra los buques extranjeros.

Marxismo y religión

Despreciaron su Constitución, y tratan de resucitarla; abolieron la propiedad privada, despojaron a los dueños de la industria y del comercio, y ahora comienzan a rectificar

Y tratan de hacer lo propio con la Religión, después de haber destruído los templos y el arte religioso y asesinado a millares de sacerdotes

A los dos años de guerra. visto que la barbarie revolucionaria no producía buen efecto en el extranjero, los marxistas comienzan a rectificar. Rectifican hipócritamente y después de haberlo destruido todo. Así, por ejemplo, despreciaron la misma Constitución que ellos habían amañado, y ahora tratan de resucitarla con su farsa de los 13 puntos; abolieron la propiedad privada y despojaron de la industria y del comercio a sus dueños legítimos y ahora comienzan a rectificar, porque el robo es un mal sistema, aunque quiera organizarse jurídicamente; y, por fin, tratan de hacer otro tanto con la religión, después de haber destruído los templos y el arte religioso y asesinado a millares de sacerdotes.

Este hecho se prestaría para comentarios irónicos y burlescos si no fuera demasiado serio para decidirse a tomarlo a broma. Nos limitamos, sin embargo, a relatar lo que decía la prensa roja, porque con ello ha de bastar para que se conozca el cinismo de estos hombres que, después de haber destruído España, convirtiéndola en cenizas, tratan de resucitar ahora lo mismo que antes hundieron.

Hará apenas un par de meses que las emisoras y la prensa roja, obedeciendo a una consigna, empezaron a propagar a todos los vientos que dos Padres Carmelitas que nosotros habíamos forzado a luchar en el Tercio, se habían pasado a las filas republicanas. El marxismo suele ser muy aficionado a esta clase de bulos. Así sucede que, cuando hablan de pasados, los eligen siempre de categoría; cuando no son falangistas que se les pasan, son legionarios o requetés, y, subiendo la nota del cinismo, no tienen inconveniente en afirmar que se les han pasado dos religiosos. Así sucedió cuando, hace dos meses, se propaló esta patraña de los Padres Carmelitas. Esta mentira no tenía otro fin que preparar el terreno para que a poco apareciese un decreto en la "Gaceta" roja en la que se disponía que los sacerdotes, para no violentar sus votos religiosos, prestarían sus servicios en el cuerpo de sanidad.

Es seguro que, a pesar de las promesas, ni un solo sacerdote, escondidos todos para salvar sus vidas, se dejaría sobornar por aquel decreto. Pero lo más curioso es que aquella ridícula imposición ha servido para fundamentar otra que publica uno de los últimos números de la "Gaceta" roja, por la cual "se permite a los milicianos que lo deseen —eso dice— recibir los auxilios espirituales en los frentes".

Indudablemente el sentido de esta disposición es el de hacer una confesión. Se quiere hacer propaganda en el extranjero y para ello los rojos tratan de dar a entender que respetan los ideales religiosos. Lo peor del caso es que los rojos. a pesar de sus deseos, no pueden disimular sus verdaderos sentimientos. Así, por ejemplo, "La Vanguardia", de Barcelona, comenta esta disposición en el más burdo estilo, y escribe: "Se puede encomendar el alma a todos los abogados". Y añade: "Humanamente, la República ha llegado a la liviandad de compartir la mesa con los heresiarcas".

Después insulta al Cardenal Pacelli, y, finalmente, exclama "La Vanguardia", entre admiraciones: "¡Cuando nos veremos favorecidos por la comprensión de Roma!"

Todo esta parece increíble, pero es cierto. Los rojos están dispuestos a cambiar de táctica. Del mismo modo que hundieron la Constitución e intentan ahora remendarla por el parte de los 13 puntos negrinescos, creen que es posible haber quemado los templos y asesinado a los sacerdotes y proclamarse ahora católicos. Pero no les auguramos buenos éxitos, porque la religión es una cosa un poquito más seria que una Constitución extinguida y liberalista.

Voluntarios en la Marina de Guerra

ORDEN DE LA SUB-SECRETARIA

El "Boletín Oficial del Estado" publica, en su número del día 22 de junio último, la siguiente Orden de la Subsecretaría de Marina:

"Su Excelencia el Generalísimo de los Ejércitos Nacionales, ha tenido a bien disponer que la Orden de 10 de abril de 1937 ("Boletín Oficial" número 179), creando el servicio voluntariado en la Marina de Guerra por la duración de la actual campaña, se modifique en el sentido de que la edad paar ingresar como marineros voluntarios sea la de diez y siete años y que las instancias solicitándolo deben ser dirigidas al Comandante General del Departamento Marítimo de El Ferrol, el cual admitirá únicamente los que sean necesarios para la Marina".

Habla el Almirante Teyes

Sus palabras, exacto reflejo de la razón y del honor con que se emplean las armas de Franco

EL PRESTIGIO DE LA MARINA MERCANTE BRITANICA

Mucho se viene hablando en el mundo de los bombardeos nacionalistas sobre supuestos barcos británicos que se dedican al tráfico de guerra en los puertos del Levante español. Mr. Chamberlain, que desde la jefatura del Gobierno inglés viene desarrollando positivamente una política de paz, ha tenido que sufrir rudas acometidas por parte de los marxistas de Europa y aún de los laboristas y algunos liberales y conservadores extraviados del propio Reino Unido.

Pero un prestigioso almirante de la Real Armada inglesa ha emitido su opinión alrededor de aquel problema. El almirante Sir Robert Teyes, que dirigió las operaciones contra Ostende en 1918, ha dirigido una carta a "The Times" y en ella protesta contra los abusos que se hacen de la bandera británica a fin de llevar a cabo un comercio de contrabando con material de guerra en los puertos de la España republicana.

Sir Robert Teyes se queja, con razón, de que la orgullosa bandera de la marina mercante inglesa se ve ahora en peligro de perder el prestigio que ha adquirido a través de los siglos, ya que sirve para camuflar a buques, cuyas tripulaciones nada tienen de común con los marinos británicos.

El Almirante termina su carta con un llamamiento urgente al Gobierno británico para que tome las medidas necesarias para poner fin a este estado de cosas. Las palabras de Sir Robert Teyes, alta y limpia jerarquía de la marina británica, son un exacto reflejo de la razón y del honor con que se emplean las armas de Franco.

Habló anoche Queipo de Llano

Ahora los rojos dicen que la tumba del fascismo será Valencia. ¡Cuántas tumbas tiene el fascismo!

"Si la Huerta se pierde, la guerra estará perdida", dicen los rojos. Se perderá la Huerta y también la guerra

El General don Gonzalo Queipo de Llano, Jefe del Ejército del Sur, pronunció anoche por radio una charla, de la que sólo nos es posible publicar los siguientes fragmentos, ante la imposibilidad de captarla íntegra:

Quiero llevar al ánimo de todos los españoles de sentido común la certeza del espíritu embustero, pletórico de cinismo, de los rojillos. Lo mismo que yo, todos los españoles dignos habrán reído de las mentiras rojas, lanzadas con la misma frescura con que las lanzaron siempre.

¡Y que se despachan a su gusto! Aunque los pobres speakers, han cambiado un tanto su tono altanero por uno más quejumbroso. ¡Los pobres! Se ven ya errantes como aquel de Bilbao huído a Santander, huído a Asturias, huído a... Dios sabe dónde. Eso sí; con algunas pesetillas en el bolsillo que quizá la permitan un mal vivir.

¿Y que va a ser de aquellos pobrecillos si todos los países no toleran la vagancia ni permiten el robo? Las cosas les van tan mal, que hasta la misma «Pasionaria» ¡pobre amiga mía! parece que ha enmudecido. Ya no rebuzna con tanta frecuencia. Y si lo hace es con sordina. Hasta Negrín, entregado cada día más al alcohol para ahogar sus penas, enronquece rápidamente. El pobre habla de su pistola, que dijo que sería su honroso final. Pero yo no lo creo, porque sé que los criminales y los malvados necios son siempre cobardes y, como buen amigo que soy de él, para dar le un pretexto que sea justificación a su cobardía, propongo que todos a una le gritemos:

—No te mates, no te mates; deja a Rusia y vive en paz.

—Porque el pobrecillo no vive tranquilo. Tiene a ratos que quedarse a solas con su conciencia—como el famoso Canallero, hoy desaparecido por el foro; Napoleón el Seboso, hoy huído después de tanto triunfo marcial, y tantos otros — y pasará unas pesadillas en las que a veces verá aquellas famosas milicias rojas de la primera época, con aquellos milicianos que iban tan monos y tan guapitos con aquellas blusitas azules o con aquellas blusitas rojas, colgándoles la melenita a lo Gassol, formando unos grupitos de los chicos que tanto agradan a Azaña y a todos aquellos que profesan sus ideas, ideas que son las mejores para acabar con la sociedad.

¡Que de tonterías dicen los speakers rojos!

Lo de la sepultura del fascismo, también ha batido un récord. El mayor récord. Lo continuan diciendo como los primeros días.

Badajoz iba a ser la sepultura del fascismo. Después la sepultura del fascismo iba a ser Talavera. Luego Madrid. Luego Bilbao. Luego, Santander, Asturias y Teruel y Vinaroz y Belchite, y... ¡qué se yo las porciones de España que tienen una sepultura abierta para el fascismo!

Parece como si reconocieran, aún sin quererlo, la grandeza de lo que ellos llaman fascismo, y, siendo tan grande, es natural que crean que podrá permitirse el lujo de tener muchas sepulturas, aunque no haya de alojarse en ninguna.

Ahora la sepultura será Valencia. Y esto sí que va a ser cierto. Esta es la última sepultura que ha asignado al fascismo un pobre personajillo que hace dos o tres días, con una voz muy quejumbrosa, llamando a la gente para que acudiera en socorro de Valencia, que estaba en verdadero peligro, decía:

"Si el enemigo fuera capaz de llegar a Valencia, allí mismo encontraría su sepultura".

¡Llegará! Llegará el enemigo a Valencia y ya veréis como seguirá viviendo. Pero después, demostrando inquietud, decía, en tono lastimero:

"Si la Huerta se pierde, la guerra estará perdida".

¡Y lo dicen, y lo advierten y lo gritan, para que se enteren todos aquellos sordos que no quieren oir! Se perderá la Huerta —ya lo veréis como se pierde la Huerta—, y también la guerra. ¡Naturalmente! Es decir: la guerra ya la tienen perdida aunque eso no quiere decir que la lucha termine demasiado pronto.

Hay que cosiderar que en la zona roja existen muchos Jefes que no tienen otro recurso que irse a morir de hambre en el Extranjero, porque, cobardes, no se atrevieron a ponerse contra los rojos y muchos vivos disfrazados de oficiales —de esos que escriben "ayer" con hache y "hoy" sin ella — de aquellos que apenas saben leer ni escribir y ¡eso sí! han aprendido a poner su nombre en la nómina para poder cobrar y no quieren perder esa única manera de vivir. Y hay asimismo muchos miles de ladrones, criminales y asesinos a los que está aguardando la horca, esta horca que, por desgracia, tendrá que funcionar todavía por algún tiempo en España.

Siguen hablando también los speakers de nuestra retaguardia, que tenemos cada vez más "podrida". ¡Hay que ver las revueltas que hay en Sevilla todos los días! Las luchas que tenemos con los alemanes y con los italianos, sobre todo con los alemanes, que tanto abundan aquí y que atropellan a las familias más dignas de la capital!

Y claro. ¿Cómo tolerarlo? ¡Por eso tenemos que sostener luchas continuamente y la situación es cada vez más precaria!

"En la zona "facciosa", las cosas van de mal en peor. El grande o pequeño entusiasmo de los primeros momentos de la sublevación, se torna en decaimiento absoluto."

¡Claro! ¡Es natural! ¡Con todas las derrotan que nos infligen continuamente los rojillos! Nos derrotan y nos vencen. ¡Porque esta es la verdad de todo lo ocurrido! Avanzamos... pero nos derrotan. Así lo decía un speaker hace unos días, a raiz de la toma de Castellón por nuestros soldados. Comentando la toma de Castellón, aunque quitándole importancia, decía:

"Nosotros perderemos ciudades, pero seguiremos ganando batallas".

Es algo así como si Companys, Aiguadé y otros ministrillos catalanes dijeran:

"Nos ponen adornos en nuestras frentes, pero nuestras mujeres, cuando más nos adornan, más nos quieren".

Y es que quien no se consuela es porque no quiere.

Sigan, sigan ganando batallas los rojos y nosotros ganando ciudades y más ciudades.

Muchas gracias, y, buenas noches, señores!

La situación en Palestina continúa estacionaria

Jerusalem. — El crubrefuegos se ha suspendido en esta ciudad, pero no en Fellario, dnde la situación continúa estacionaria, y la impresión es de que el peligro no ha pasado todavía en Palestina.

Ayer, al pasar una caravana árabe junto al sepulcro de Raquel, en la carretera de Betlem a Jerusalem explotó una bomba que causó la muerte de 2 camellos e hirió gravemente a 3 árabes.

Ultimátum de los socialistas franceses al Gobierno

Le exigen la apertura continua de la frontera pirenaica

Gran revuelo en los partidos de derecha y moderados. — La propaganda socialista no conduce sino a que corra la sangre en Francia

BORRASCOSA ENTREVISTA BLUM-DALADIER

París. — El ultimátum que han dirigido los socialistas al Gobierno Daladier exigiendo la apertura continua de la frontera pirenaica, ha promovido un gran revuelo en los partidos de derecha y moderados.

En los periódicos de estos partidos se considera esta actitud socialista como un síntoma de guerra abierta declarada al Gobierno y que puede también ser causa de que el conflicto español tenga repercusiones en Europa, pues es claro que los socialistas son, en esto peones movidos por Stalin.

La propaganda que los socialistas están haciendo con este motivo no conduce a otra cosa que a querer hacer correr la sangre en Fancia.

Con este motivo, se ha sabido ahora que la entrevista últimamente celebrada entre Daladier y Blum fué verdaderamente borrascosa.

El avance continúa

En los sectores de los frentes levantinos, los soldados de Franco vencen la dura resistencia que oponen los rojos, a quienes imponen severo quebranto

EL FRENTE ES UN EXTENSISIMO SEMICIRCULO

Roma. — Noticias que llegan de la guerra española, anuncian que los soldados de Franco, continúan magníficamente su avace, pese a la fuerte resistencia que oponen los soldados rojos.

Las tropas del general Franco, desde el frente de Teruel, continúan su marcha en dirección al mar.

Los soldados de Franco han conquistado numerosísimas posiciones en el citado sector, causando a los marxistas, que se defendían, extraordinario número de baja.

La aviación nacional ha colaborado intensamente en las operaciones contra los marxistas. Después de intensos bombardeos, los soldados de Franco se han lanzado al asalto de las trincheras enemigas, en el sector de Teruel; los rojos, integrados por fuerzas bisoñas, han evacuado las posiciones que ocupaban, a los pocos minutos del cuerpo a cuerpo.

Al S. O. de Onda, las tropas nacionales han operado también con gran intensidad, concentrando sus esfuerzos en algunos puntos defensivos que los rojos habían instalado en las inmediaciones de la Sierra de Espadán, que han sido al fin victoriosamente ocupados.

La línea del frente se ha modificado favorablemente a los soldados del General Franco, con la ocupación de importantísimas posiciones.

El frente es un extensísimo semicírculo, dentro del cual hay encerrados centenares de kilómetros cuadrados.

El avance que realizan los soldados del general Franco, se dirige hacia el Mediterráneo.

Por último, otras fuerzas, también continúan victoriosamente su marcha, teniendo como principales objetivos las importantes alturas situadas al Este del llano castellonense.

Entre las montañas y el mar se prolonga una llanura de unos cinco kilómetros de anchura, que forma el pasadizo que facilita el avance de los soldados nacionales españoles.

La Telefónica pagará los cupones a los obligacionistas

El pago comenzaba hoy

En el «Boletín Oficial» del día 23 de junio último inserta un anuncio de la Compañía Telefónica Nacional de España, participando que, a partir de hoy, día 1.º de julio, se pagará el cupón número 37 de las obligaciones en circuación cuyo vencimiento tenga lugar en este día 1.º.

El pago del mencionado cupón solo afecta a los títulos que radiquen en la zona liberada por el Glorioso Ejército español.

Ls bancos encargados del pago de los cupones se cerciorarán de la legítima posesión de los títulos antes de llevar a efecto los pagos.

Corresponde percibir pesetas 5'25 por cupón, ya deducidos todos los impuestos.

Falange Española Tradicionalista y de las J. O. N. S.

Nombramientos y cese

Ha sido nombrado Delegado extraordinario de la Secretaría general de Falange Española Tradicionalista y de las JONS, para la provincia de Logroño, el camarada Narciso Perales

El camarada José Martín, ha sido nombrado Delegado de Farmacia, afecto de la Delegación Nacional de Sanidad.

De orden del Caudillo, y para el mejor servicio de Falange Española Tradicionalista y de las JONS, se ha dispuesto cese en el cargo de Jefe provincial del Movimiento en Navarra D. Angel Ortigosa Irigoyen: habiéndose hecho cargo de las funciones de la Jefatura provincial el Secretario provincial de la misma provincia, camarada Blas del Cerro.

El Sub-comité de no intervención se reunió ayer

Se aprobó la fórmula definitiva sobre los observadores del control

Rusia o tendrá que renunciar a su oposición o asumir las responsabilidades derivantes

Londres. — En la reunión celebrada ayer por el subcomité de no intervención. bajo la presidencia de Lord Plymouth, se aprobó la fórmula definitiva sobre los observadores internacionales en las funciones de control, no obstante la oposición sistemática del delegado de los soviets.

Anunció el señor Plymouth que esta fórmula será presentada a la próxima reunión plenaria del Comité en que están representadas 26 naciones.

Sobre la oposición sistematica de los soviets advirtió Lord Plymouth qua la URSS o bien tendrá que renunciar a su aislamiento o asumir las responsabilidades que se derivan de su oposición a todas las proposiciones del organismo londinense.

Procesamiento de un diputado

Londres. — El redactor político del "Evening Standart" anuncia, en un interesantísimo artículo, que va a hacerse un consejo de guerra sumarísimo contra el diputado conservador capitán Rhasley, por haber puesto de manifiesto un secreto de Estado, consistente en piezas modernísimas antiaéreas y defensas de territorios.

El periódico se pregunta si la detención del diputado conservador no es una violación a la inmunidad de que goza un diputado.

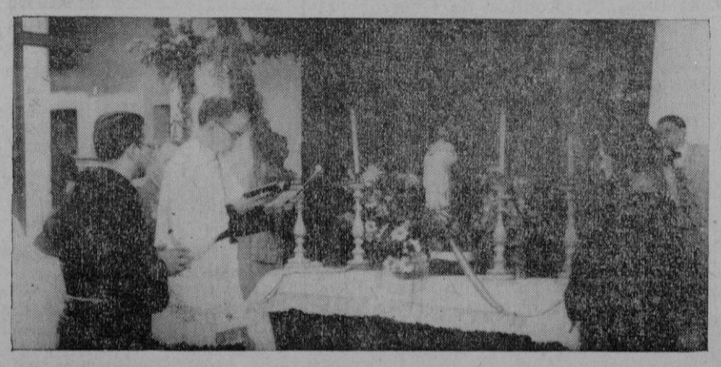

LA ENTRONIZACION DEL SAGRADO CORAZON EN LA PRISION PROVINCIAL

I: El Rdo. P. Marzo, en el momento de bendecir la imagen del Corazón Deífico. — II: Las autoridades, personal rector del establecimiento y padrinos, después de la religiosa ceremonia