Precio de suscripción 2'50 pesetas al mes
Número suelto 0'15 ptas.

CORREO DE MALLORCA

DIARIO CATÓLICO

FRANQUEO CONCERTADO

REDACCION Y ADMINISTRACION: MORA, 3 y 5 NUMERO 8.650 SABADO, 26 DE FEBRERO 1938 2.º T. AÑO XXVIII TELEFONOS: DIRECCION y REDACCION 19-73: ADMINISTRACION: 28-53

Saludo a Franco ¡¡Arriba España!!

Siguen encontrándose armas y municiones abandonadas por los rojos en el sector de Teruel

Estos días ha aumentado considerablemente en todos los frentes el número de milicianos que se pasan a nuestras filas

LA CIUDAD DE TERUEL VA RAPIDAMENTE ORGANIZANDO DE NUEVO SU VIDA. SE ESTA LIMPIANDO LA POBLACION Y RETIRANDO LOS ESCOMBROS DE LAS VIAS, MIENTRAS SE APUNTALA A LOS EDIFICIOS QUE AMENAZAN RUINA. HAN LLEGADO A TERUEL TECNICOS DE ZARAGOZA, PARA TRATAR DE LA RECONSTRUCCION DE LA CIUDAD, Y DELEGADOS DEL GOBERNADOR, QUE YA HAN NOMBRADO ALCALDE, RECAYENDO EL NOMBRAMIENTO EN QUIEN YA OCUPABA EL CARGO Y LOGRO HUIR CUANDO LA INVASION ROJA. Y HAN LLEGADO IGUALMENTE FUNCIONARIOS DEL ESTADO, PARA LA IMPLANTACION DE TODOS LOS SERVICIOS. Y, AL MISMO TIEMPO, LLEGAN A TERUEL Y A LOS PUEBLOS RECIEN CONQUISTADOS CONVOYES CON ALIMENTOS, PARA QUE NADA FALTE A LOS VECINOS EXISTENTES Y A CUANTOS SE VAN REINTEGRANDO A SUS HOGARES

Va mejorando, desde el punto de vista de la España nacional y de la paz europea, la política internacional, disponiéndose Polonia a acercarse al eje Roma-Berlín e Inglaterra a iniciar las conversaciones con Italia y Alemania. Hasta Francia, por boca de su primer Ministro, declaró en el Parlamento que no dejará de mantener sus antiguas relaciones con Inglaterra, aunque este país las entable con los países totalitarios, con los que tampoco se negaría Francia a entenderse

Parte oficial de guerra del Cuartel general del Generalísimo

El de anoche

Con noticias llegadas hasta las 20 horas del día 25 de Febrero de 1938 - 2.º Año Triunfal

En el sector de Teruel, siguen encontrándose armas y municiones abandonadas por el enemigo. También ha sido hallado hoy un depósito con 86 cajas de explosivos.

En todos los frentes, ha aumentado considerablemente, en estos días, el número de milicianos que se pasan a nuestras filas.

Salamanca, 25 de Febrero de 1938. - 2.º Año Triunfal.
De orden de S. E. — El General Jefe de Estado Mayor,
Francisco Martín Moreno

Figuras de actualidad

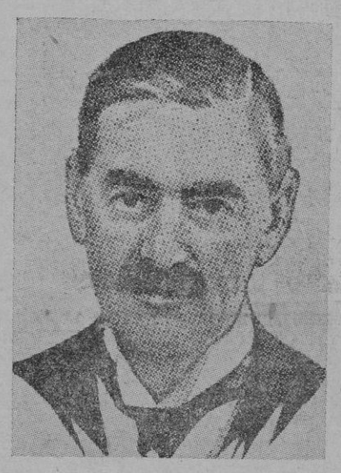

Lord Chamberlain, el primer Ministro inglés, que ha dado un viraje a la política británica y que se dispone a iniciar conversaciones con los países totalitarios que forman el eje Roma - Berlín

Schuschnigg, el Canciller federal de Austria, que pronunció anteayer, en la Dieta de Viena, un resonante discurso, en el que habló de la conciliación definitiva de Austria con Alemania, lograda merced a las conversaciones celebradas con Hitler

M. Eden, Ministro dimisionario de Negocios Extranjeros de la Gran Bretaña

Lord Halifax, nuevo Ministro de Negocios Extranjeros de la Gran Bretaña

Por la pronta victoria final

¡Católicos!

En la guerra sólo hay tres posturas dignas: la trinchera (de la guerra y del trabajo), el templo y el hogar Nuestra juventud heroica hasta el sacrificio en la mañana jugosa de su vida, hace año y medio que adoptó la primera. Cumple a esta retaguardia implorante tomar la suya en la austeridad voluntaria y en la oración encendida y suplicante.

Si la juventud no repara en sacrificios, ni escatima su sangre generosa, no reparemos nosotros en pequeñas molestias, ni escatimemos nuestras oraciones.

Mallorca entera ha de vibrar mañana en santo ardor patriótico, tomando parte en los actos del «Día de Oración y Penitencia», para impetrar a Dios el rapidísimo triunfo final de nuestro bravo ejército.

Los actos del programa son:

POR LA MAÑANA. — **Se suplica a los fieles reciban la Sagrada Comunión en la iglesia de su particular devoción.**

POR LA TARDE. — **Se celebrará en todas las iglesias de Mallorca, a la hora que en cada una de ellas se señale, el Santo Vía-Crucis.**

Poema del aire

Cadenas y acrósticos

¡Cinco!... ¡Quince!... ¡Treinta!... Así chillan y enumeran intuitivamente, corriendo hacia la esquina, los mazuelos de guedejas desgreñadas labios ateridos por el hielo; y clavan en la sierra ondulante sus grandes ojos abiertos en el frío como flores de almendro.

Fieles al compás bélico que guía la mente y la materia, van subiendo, cuñas unánimes. las patrullas de "Pizas". Sobre la región de escampadas vegas y cerros evolucionan geométricamente, olfateando y computando la lejana presa en el cierzo y las nieves. Seguros ya del triunfo, forman en punto líneas paralelas y compactas como cadenas de plata suspendidas del éter y del sol por una voluntad de milagro.

Un zumbido unísono e intenso estremece entonces el firmamento cual si fuese sacudida por vesanías y escarmientos. Parece encenderse en azur y transparencias el humilde caserío. Sobre todo —montes, casas y moradas— está revestido de perenne color de tierra. Y la cuenca apacible, cuajada de yuntas y carretas, resuena a guerra y a porvenir bajo el paso de las aves sonoras que, llamadas al el reclamo de los siglos, surcan rápidamente el cielo.

Apenas un murmullo redondo y sordo como inspiración cavernosa. Pesa nuestro ánimo tenso en susceptibilidades ya se adivinan las nubes grises de alas y motores que forman serenamente, saboreando vertiguecces de heroísmo.

Con frecuencia, al entrever el río tenue que atraviesa cual daga suave la doble hilera de chopos viejos y viviendas patriarcales, la rotura instantánea de un eslabón interrumpe la uniformidad de las cadenas: y el "caza" va hilvanando en galope y barrenas de júbilo las espirales y rizos fantásticos que conocemos y aplaudimos los acostumbrados a claves enigmáticas y a rasgos nerviosos de anilina.

Siniestras pesadillas y cruentos goces se esbozan y atropellan simultáneamente en nuestra imaginación desbordante. Detrás de la red de alambradas rasgueadas por vuelos rasantes entre martilleo de ametralladoras y racimos de obuses, sentimos hervir aún la fiebre de la desesperación en las trincheras rebosantes de juventud —divino tesoro que la mano de la muerte sepulta para siempre en el seno de la tierra. Bandadas de aeronaves enemigas, aprisionadas por las cadenas apretadas, luchan frenéticamente para la liberación o, agujereadas en el corazón por taladros indelebles, inclinan el testuz arrebolado de llamas y humaredas...

¡Asómate, alma mía, a las puertas del sentimiento, y háblate en un futuro de certidumbres y realidades!

¡Bienaventurados los ojos que saben leer la escritura de estos acrósticos leves y elocuentes sin demandar garantía de guarismos y signos fonéticos ni escuetas confirmaciones de pluma y gabinete!

Miguel Dolç

Parece que el Presidente checoeslovaco aconsejó un atentado contra Mussolini

Italia obrará enérgicamente

Roma. — Una información del periódico "Giornale d'Italia" al cual se considera como oficioso, ha causado gran emoción el viernes en Roma. Dicho periódico acusa abiertamente al presidente de Checoeslovaquia, Benes, de querer tramar un atentado contra Mussolini.

Según el "Giornale" una frase pronunciada por el presidente Benes circula de boca en boca por los círculos diplomáticos de Praga. Benes ha declarado durante una entrevista celebrada con un diplomático extranjero que él había aconsejado varias veces hacer desaparecer a Mussolini.

Añade dicho periódico que a primera vista parece que dicha información debía considerarse como inverosímil. Pero por el contrario es un hecho conocido de antaño la fobia antifascista que se apoderó hace tiempo de Benes y se sabe también que el terrorismo con sus peores excesos ha resultado ser ahora uno de los métodos de acción.

El "Giornale" deja entrever que la frase que pronunció el presidente de la república Checa, va a tener consecuencias de parte del gobierno italiano que obrará enérgicamente.

Interesantes declaraciones de Yanguas

Cree que la política de Inglaterra variará con respecto de España,y, probablemente, la del Frente Popular francés

El señor Yanguas Messía interrogado por un periodista sobre la nueva ruta de la política exterior ha contestado que variará la política de Inglaterra con respecto a la guerra de España y muy probablemente también la del Frente Popular francés.

En cuanto a la política inglesa debo hacer constar en relación con el reconocimiento de la beligerancia del Gobierno nacional que hace un año ya en el seno del Gabinete inglés hubo votos favorables al reconocimiento del Gobierno nacional y es de esperar que con este cambio de orientación política el Gabinete británico se decida a reconocer los derechos de beligerancia a la España nacional, lo que significaría el establecimiento de ciertos deberes y derechos, el principal de los cuales es el derecho de visita de buques mercantes en alta mar, y el derecho del bloqueo.

Claro que el Gobierno británico ha entablado ya negociaciones oficiosas, con el nacional al enviar su agente comercial en Salamanca, pero si se reconocieran nuestros derechos de beligerancia se habría dado un gran paso en este sentido.

Preguntado sobre la actitud del Gobierno francés ha contestado que aún es prematuro hacer declaraciones, pero por de pronto parece que las declaraciones de Chambrelain a fin de llegar a una inteligencia con Italia no han agradado mucho al Gobierno francés; aunque me resisto a creer que Francia no secunde la política británica, ya que un alejamiento de Inglaterra significaría un estrechamiento de relaciones con Italia y Alemania y a la vez un estrechamiento de Francia con Rusia y basta mirar la distancia que media entre Francia y Rusia para poder ver cual ha de ser la actitud de los gobernantes del Frente Popular Francés.

Cuestiones Sanitarias

La depuración de los depósitos de aguas potables

En el último número del Boletín del Colegio Oficial de Médicos de Baleares, ha publicado el Director del Laboratorio Municipal de esta ciudad don Bernardo Juan, un artículo, del cual son los siguientes párrafos:

La necesidad de depurar las aguas potables tiene impuesta, como todos sabemos, por los estragos que causan las llamadas enfermedades híbridas, siendo de notar que otros padecimientos cuyas relaciones con el agua habían permanecido insospechadas durante siglos gozan también de la influencia bienhechora que sobre ellas ejerce la depuración.

Los datos estadísticos presentados por los autores revelan, que aparte de las afecciones llamadas híbridas la disminución de la mortalidad general es producida por la reducción de las gastro - enteritis agudas, bronquitis púlmonías, e incluso se nota cierta tendencia a la disminución de la tuberculosis pulmonar. También observamos la remisión de los procesos de generativos asculares; resblandecimiento, hemorragias y congestiones cerebrales, arterioesclorosis, etc.

Estas aguas son impuras. Al caer, verifican un minucioso lavado atmosférico, por lo que se cargan de numerosos elementos extraños. Añadamos que los tejados están contaminados por los excrementos de las aves y las deyecciones de las ratas, ratones y otros mamíferos, así como infinidad de moscas ,insectos, etc. Algunas enfermedades de estos animales son transmisibles al hombre.

Sin olvidar que el agua puede también contaminarse por excrementos humanos cuando los depósitos de almacenaje son permeables.

Convencidos de la necesidad sanitaria de practicar lo que Rideal llamó "corrección bacteriológica" o sea la depuración de los gémenes patógenos y reducción de los saprofitos, dedicamos al médico y en especial al Inspector Municipal de Sanidad, un procedimiento eficaz sencillo y económico, a base de la lejía elaborada en la Fábrica electrolítica de La Puebla. No dudando de que en los pueblos de Mallorca, una vez sea sistemática esta mejora, decrecerá no solamente la mortalidad y morbosidad producida por enfermedades de origen híbrido, sino la mortalidad general.

Esta lejía, como todos los compuestos lábiles de cloro, es un enérgico oxidante, indirecto, por producir oxígeno naciente. Algunos creen que este poder oxidante es insignificante y suponen que el cloro actúa sobre las proteinas y lipoides de la cubierta bacteriana y, sin llegar quizás a destruir la bacteria, la hacen inhábil para reproducirse. Bunau-Varilla trata las aguas con dosis infinitesimales de hipoclorito sódico con resultado satisfactorio. Esto, según dice, "gracias a la acción lísica, que ejercen sobre los microbios las radiaciones ultravioletas especiales que engendra la reacción entre este cuerpo y la materia orgánica del agua".

En verdad, el cloro y sus compuestos lábiles, tiene la propiedad de reaccionar con los albuminoides, dando lugar a compuestos del grupo de las cloraminas de poder antiséptico persistente y muy estimable: y precisamente de aquí, que la acción combinada oxidante y de clorinación de las proteinas sea debido el empleo de estos compuestos.

Para depurar, racionalmente, el agua con esta lejía, es necesario determinar la cantidad de cloro que aquélla consume en función de la materia orgánica que contenga, es decir, determinar el llamado "índice de cloro".

Es evidente que el agua sea transparente ,pues exigirá menos cantidad de cloro.

Al usar estos antisépticos, es condición esencial la agitación intensa que facilite el íntimo contacto del depurante con las substancias sobre las que ha de actuar, cosa fácil de obtener por simple acción mecánica, ya que los depósitos usuales en la isla son de relativa poca capacidad, 30 a 50 metros cúbicos y su misma dispo-

(Continúa al final de la primera columna de la segunda página).

INFORMACION DE PALMA

Centros Parroquiales de Acción Católica

SANTA EULALIA Y SANTISIMA TRINIDAD

Mañana, domingo, en la iglesia de Santa Eulalia, Vía Crucis de Penitencia, a las 6 de la tarde por la Paz de España.

Se ruega la asistencia a todos los feligreses de ambas Parroquias.

Oratorio Parvo de San Felipe Neri

Cultos de Desagravios los 3 días de Carnaval

Domingo, día 27. — Por la mañana, a las ocho, Misa de Comunión general y exposición de Su Divina Majestad, que seguirá de manifiesto durante todo el día.

Por la tarde, a las seis y media, rosario, letanías, sermón y procesión.

Lunes, día 28. — Por la tarde, a las seis y media, exposición de Su Divina Majestad, rosario, meditación, acto de Desagravio y Reserva.

Martes, día 1.° de Marzo. — Por la tarde, a las seis y media, exposición de Su Divina Majestad, plática procesión, Te-Deum y Reserva.

Se suplica a todos los señores que deseen cubrir algún turno de vela, se sirvan dar su nombre en la sacristía de la iglesia de San Felipe Neri.

Fuerzas del Bloqueo del Mediterráneo

JEFATURA

Convocatoria para Operadores Radio al servicio de la Armada

Con objeto de hacer un curso de formación de operadores radio para el servicio de la Armada, se anuncia una convocatoria para cubrir sesenta plazas entre personal de Marinería, Falange Naval y particulares, estos últimos de edad comprendida entre los diez y seis y diez y ocho años.

El personal que desee tomar parte en esta convocatoria deberá reunir las condiciones siguientes:

Aptitud física con arreglo al cuadro de inutilidades vigente para la Marinería.

Saber leer y escribir, con corrección, letra clara y sin faltas de ortografía.

Conocer las cuatro reglas de la Aritmética.

Serán preferidos los que tengan conocimientos en recepción.

Los que obtengan plaza una vez terminado el curso, con aprovechamiento, embarcarán en los buques de la Flota como Aprendices Radiotelegrafistas, pasando posteriormente previa selección a la clase de Marineros Radios, aquellos que reúnan las condiciones de aptitud requeridas para ello.

Los que antes de terminar el curso o a su terminación, no hayan podido conseguir demostrar la suficiencia necesaria se les separará del curso reintegrándose los procedentes de Marinería a sus anteriores destinos y los paisanos cesarán sin derecho alguno.

Las instancias solicitando tomar parte en la convocatoria, deberán ser dirigidas a este Mando, de puño y letra de los interesados y acompañadas de su partida de nacimiento, autorización de los padres y certificados de conducta expedidos por la Guardia Civil y Jefatura de Orden Público.

Los aspirantes se comprometen a servir en su día en los destinos de mar o tierra que se les confieran, por la duración de la actual campaña.

Las solicitudes deberán encontrarse en este E. M. dentro de los quince días siguientes a la fecha de esta convocatoria.

Palma, 23 Febrero de 1938 - Segundo Trifual. — El C. de C. Jefe del E. M. Int.°, **José M.ª Crespo.**

La "Tosca" de hoy en el Principal

Hoy, a las nueve y cuarto de la noche, se celebrará, en el Teatro Principal, la función de gran gala en honor a la Aviación nacional y a beneficio del glorioso Ejército español, organizada por el Sindicato de Bellas Artes de la O.N.S.

Se cantará la hermosa ópera de Puccini "Tosca" por valiosos elementos de esta localidad.

El reparto de la obra será el siguiente:

Floria Tosca, Alice Westzen; Mario Cavaradossi, Renzo Pons; Barón de Scarpia, Jorge Fortuny; Sagrestano, Francisco García; Angelotti, Gabriel Munar; Spoletta, Antonio Forteza; Sciarrone, Gabriel Munar; Carcelero, Julio Sanmartín; Una pastora, Trini Picó.

Maestro Director y Concertador, Indiro Molas.

Directores de escena, Juan Vives y Nicolás Brondo.

Maestros de coros, Ignacio Piña y Tomás Socías.

Apuntador, Miguel Deyá.

Coro integrado por distinguidas señoritas del Conservatorio, elementos de la "Capella Clássica" y "Orfeó Mallorquí".

Decorado exprofeso, obra de Manuel Ramírez, José Moragues Argón, Jaime Fernández y Juan Vives.

Vestuario y sastrería: Casa Matheu, Antonio Segura y Sociedad "La Protectora".

50 profesores de orquesta.

La Comisión organizadora de la función de la ópera "Tosca", que ha de cantarse en nuestro Teatro Principal", hoy, sábado, nos ruega hagamos público a las personas que tienen hecho encargo de localidades para dicha función se molesten en retirarlas cuanto antes, ante la enorme demanda existente.

Boletín religioso

DOMINO, DIA 27

Santos Gabriel de la Dolorosa, confesor, Serapio, mártir y Baldomero

CUARENTA HORAS

Empiezan en la Santa Iglesia Catedral Basílica de reparación y desagravio a Nuestro Señor.

A las nueve y tres cuartos, Prima, Tercia y Misa mayor en la que ocupará la sagrada Cátedra el M. I. Sr. don Antonio Sancho, Canónigo Magistral.

Después de la Misa mayor procesión de exposición del Santísimo.

Por la tarde, actos corales y reserva de Su Divina Majestad.

OTRAS FUNCIONES

Cuarto Día de Oración y Penitencia

La Junta Diocesana de Acción Católica invita a todo el pueblo creyente a tomar parte en los actos del programa.

Por la mañana. — Se suplica a los fieles reciban la Sagrada Comunión en la iglesia de su particular devoción.

Por la tarde. — Se celebrará en todas las iglesias, a la hora que cada una de ellas señale, el Santo Vía-Crucis.

Se debe rogar por el triunfo definitivo y pronto de nuestras armas.

—En Santa Eulalia, a las ocho y media, solemne Misa de Comunión general.

Se hará el Vía-Crucis a las seis de la tarde.

— En Santa Cruz, por la mañana, a las ocho, Misa de Comunión y por la tarde, a las cinco y media, Vía-Crucis de rogativas.

— En la iglesia de Madres Capuchinas se practicará el devoto ejercicio del Vía-Crucis, a las cinco y media de la tarde.

— En las Salesas, A las cuatro de la tarde, Vía Crucis de Penitencia en la Capilla del Sagrado Corazón que recorrera las calles de Ornabeque, Pou y Murillo terminando en la Capilla.

— En el Socorro, a las ocho y méddia, Misa de Comunión general por España.

A las diez, explicación del Santo Evangelio. Por la tarde, a las cuatro, corona de a Virgen, procesión y Vía Crucis solemne por España.

— En la Concepción (Arrabal), a 7, Comunión general de los Terciarios Franciscanos. A las 8, Comunión general de las Congregaciones Marianas. Las comuniones de este día en unión de las intenciones del Cuarto Día de Oración y Penitencia organizados por Acción Católica.

A las seis, Rosario, exposición y Primer día del solemne Triduo de Reparación a Jesús Sacramentado, sermón, reserva de S. D. M. y solemne Vía Crucis implorando la paz de España.

— En San Miguel, Día de Rogativa. A las siete y media, Misa de Comunión general. Por la tarde, a las cinco y media solemne Vía Crucis y terminado se expondrá el Santísimo y se dará principio al Triduo de Carnaval, esación al Santísimo, invocación a San Miguel, Letanía de todos los Santos y reserva de Su Divina Majestad.

— En Montesión, a las siete y media, Misa de Comunión general para todas las Asociaciones y fieles. A las cuatro de la tarde, saldrá solemne Vía Crucis público. Se debe rogar por los combatientes, los caídos y por la paz de España.

— En los Sagrados Corazones, a las siete, Misa de Comunión general para los Asociados de la Madre del Amor Hermoso. Por la tarde, a las cuatro se dará principio a un solemne Triduo de desagravios con exposición del Santísimo y empezando a continuación el turno de vela por los Asociados. A las seis, Rosario, plática, ejercicio de reparación y reserva de Su Divina Majestad.

Por la tarde, a las cuatro y media, solemne Vía-Crucis por dentro de la iglesia.

— En San Francisco, a las ocho, Misa de Comunión general, con plática para los Terciarios y devotos de San Francisco.

Por la tarde, a las seis y media, después del rezo de la Corona franciscana, se harán Vía-Crucis solemne, Rogativas por la paz y Bendición con el Santísimo.

— En la Merced, a las siete y media, Misa de Comunión general para los Cofrades y devotos de Nuestra Señora de la Merced, con plática por el Rdo. P. Fr. Pedro N. Monzón, Comendador. Por la tarde, a las seis y media, Rosario, función de desagravio, sermón por el Rdo. P. Fr. Tomás Domínguez y procesión del Santo Escapulario.

Asistiendo a la función de la tarde se puede ganar Indulgencia Plenaria.

— En la Misión, a las siete, Misa de Comunión general para los Asociados de la Inmaculada de la Medalla Milagrosa con plática.

VISITA

A la Virgen del Socorro en el Socorro (altar mayor).

LUNES, DIA 28

Santos Justo y Macario, mártires

CUARENTA HORAS

Continúan en la Santa Iglesia Catedral Basílica de reparación y desagravio a Nuestro Señor.

A las diez, Prima, Tercia y Misa mayor.

Después de la Misa procesión de exposición del Santísimo.

Por la tarde, actos corales y reserva de Su Divina Majestad.

OTRAS FUNCIONES

En las Parroquias e Iglesias continuación de los Triduos de Desagravios.

VISITA

A la Virgen de la Misericordia en Santa María Magdalena.

Conferencia de Puericultura

Hoy, sábado, día 26, a las 5'30 de la tarde, dará su anunciada conferencia, desarrollando el tema "La Madre en el ambiente rural", el Vicepresidente del Colegio de Médicos, Médico de Andraitx, Dr. Barbosa.

Lo que se hace público para conocimiento de las Sritas. inscritas en el actual Cursillo de Puericultura y para las de los cursillos anteriores a cuyo acto quedan todas invitadas.

Vida religiosa

EN EL CENTRO EUCARISTICO

Programa del solemne Triduo de desagravios que tendrá lugar en la iglesia del Centro Eucarístico los días 27, 28 y 1.° de Marzo:

Domingo. A las siete y media, Misa de Comunión general.

A las tres de la tarde Vía Crucis por el interior del templo.

A las seis, exposición del Santísimo rosario, sermón por el Rdo. P. Felipe Neri de Palma, Capuchino, actos de desagravio, bendición y reserva.

Lunes y martes los mismos actos de la tarde, con exposición del Santísimo.

Cofradía del Niño Jesús de Praga

La Cofradía del Niño Jesús de Praga, erigida en el Oratorio de la Consolación de Hermanas Agustinas, celebrará mañana domingo, a las 8, Misa de comunión general, que se ofrecerá por el alma de doña María Nadal.

De la Diputación

Visitó al señor Presidente de la Corporación, don Jaime Obrador Casasnovas que acaba de ascender a Coronel del Cuerpo de la Beneméta.

En ausencia del señor Quint Zaforteza, que continúa indispuesto, fué recibido por el Secretario señor Font Gorostiza, que felicitó al señor Obrador por su ascenso estimando la gentileza de la visita, siempre grata del estimado ex-Presidente de la Diputación.

Edicto

Don Manuel Fuster Rossiñol, Jefe de Negociado de Tercera clase del Cuerpo General de Administración de la Hacienda Pública, Tesorero de Hacienda de esta Provincia,

HAGO SABER: Que, la cobranza de las contribuciones o impuestos del Estado, Rústica, Urbana e Industrial, correspondiente al primer trimestre del año actual, tendrá lugar en la capital —Palma— durante los días que transcurran desde el 1.° de Marzo al 10 de Abril, ambos inclusive.

Los contribuyentes que dejasen transcurrir el citado día 10 de Abril sin abonar sus débitos, incurrirán en apremio del 20 por 100, como único grado, sin más notificación ni requerimiento, pero si los satisfacen durante los días comprendidos entre el 21 y 30 del citado mes de abril ,el recargo se reducirá al 10.

Por lo que se refiere a la cobranza en los demás pueblos de la provincia, se anunciará oportunamente.

El Tesorero de Hacienda, **Manuel Fuster.**

(Viene de la primera página)

sición, con boca central, ayuda a la completa remoción.

La cantidad de lejía necesaria para una buena depuración, no da sabor alguno, ya que la cantidad de álcali que contiene es sensiblemente doble a la de cloro útil, 40 y 20 gramos por litro, respectivamente.

No es tampoco tóxica, por la pequeña cantidad que se emplea y porque el agua, al airearse eliminaria el exceso de cloro libre que pudiera quedar. La potabilidad del agua nada sufre, pues el cloro al descomponerla, desprende el oxígeno que destruye la materia orgánica. El cloro obra secundariamente sobre ciertos compuestos orgánicos atacándoles directamente sustituyendo su hidrógeno y formando clorhídrico, el cual ataca los carbonatos transformándolos en cloruros con desprendimiento de carbónico; de modo que el resultado final es un pequeño aumento de cloruros ,a costa de los carbonatos.

PRUEBA DE SIRENAS

El próximo sábado día 26 desde las 17 a las 17'30 horas, se harán las pruebas de las nuevas sirenas de largo alcance precisando para su comprobación de llamadas contínuas, pero de duración de un minuto.

Es necesario pues que el público esté advertido de estas pruebas para no alarmarse sin motivo, teniendo la seguridad de que si ocurriera en estos momentos una alarma cierta se tocarían las señales que hasta ahora funcionaron (campanas y sirenas) para darlo a entender, debiendo en tal caso refugiarse el público en la forma que otras veces hubo de hacerlo, con serenidad y rapidez.

Palma, 23 de Febrero de 1938 Segundo Año Triunfal.

El Secretario General de Antiaeronáutica

J. Valls y Gadea

Crónica internacional

En torno al discurso de Schusschnigg

(De Radio Nacional)

El 17 de Febrero habló Hitler ante el Reichstag y ayer día 24 pronunció su discurso el canciller Schuschnigg ante la Dieta federal austriaca. Ambos discursos han tenido la virtud de poner en movimiento todas las plumas periodísticas del mundo. La prensa de todos los países y de todos los matices ha dedicado y dedica a las palabras de estos dos hombres grandes y apasionados comentarios, grandes alabanzas o acres censuras según sea el punto de vista de cada cual.

El año pasado, y por este mismo tiempo aproximadamente, pronunciaron también discursos de política exterior los jefes de gobierno de los principales Estados de Europa, exponiendo el punto de vista internacional de sus respectivos gabinetes. Recordamos que el año pasado el primero en hablar fué Hitler. Después Leon Blum. Más tarde el jefe del gobierno inglés y el Duce, formando como una especie de "rueda" o cadena de discursos de política internacional. Son diálogos a distancia en que los hombres responsables de la marcha de Europa hablan entre sí aunque parezca que se dirigen sólo a su respectiva nación.

Este año en la "rueda" ha entrado un nuevo speaker. El canciller Schussnigg, cuyo discurso brevemente vamos a comentar.

Era un discurso muy esperado sobre todo por la prensa enemiga de Hitler y del fascismo, que estaba deseosa de poderlo censurar despiadamente. Los periodistas franceses tenían ya bien preparadas sus estilográficas para enhebrar sus grandes diatribas contra lo que dijera el canciller austriaco. Pero éste les ha dado un solemne chasco, porque no ha dicho lo que los marxistas esperaban que dijera; no ha dicho nada que nadie pueda criticar.

Creían ellos que el canciller haría una especie de entrega de la nación austriaca al Führer alemán, que su discurso sería el responso cantado sobre las libertades austriacas. Pero lejos de esto. Schuchnigg en él ha repetido dos o tres veces que Austria es una nación independiente, que su población es distinta del resto de Europa, con su carácter propio, sus costumbres y su religión, que han hecho de ella una nacion a lo largo de la historia y está firmemente decidida a permanecer independiente.

Austria es un país independiente, pero esto no obsta para que sea de raza alemana y sienta gran simpatía por el pueblo y sobre todo por la forma de gobierno del vecino pueblo alemán. En todo esto no hay nada de que puedan echar mano para criticarle los periódicos frentepopulistas de Francia. La actitud de Schuchnigg es demasiado clara y definida para que pueda interpretarse torcidamente. Ante ella se desacredita a sí misma la maledicencia.

Austria, dice su canciller federal, durante 500 años ha sabido vivir independiente y sabrá seguir por el mismo camino. El Pacto de 11 de julio de 1936 sigue en vigor y las conversaciones de Berschstessgaden han confirmado nuestra soberanía.

Pero esto no obsta para que Austria se haya encontrado en estos últimos tiempos ante el dilema de tener que elegir entre dos clases de amistades: unas amistades que son ruinosas para las naciones, que manchan, que traen consigo la corrupción social y el contagio de todas las enfermedades políticas, y otras que por el contrario son amistades que engrandecen, ennoblecen y dignifican. Y viendo el Austria que no le quedaba más remedio que elegir entre aquéllas, que inspira el frente asiático torvo y amenazador, y estas otras que están penetradas por el eje Roma-Berlin, ha optado, naturalmente, por Berlin, que está más en consonancia con su espíritu y su civilización occidental.

Y esto es lo que les duele a los franceses: el verse rechazados y recibir de cada día nuevos desprecios. De seguir por este camino quedará pronto Francia sin amigos, como no sean los de Moscou los que nadie quiere, porque su compañía mancha, y su contagio es fatal.

Notas de anoche

Una película

Zaragoza. — En un importante teatro de esta capital se ha proyectado la toma de Teruel, filmada por la Delegación del Estado para Prensa y Propaganda de Zaragoza.

El film ha constituído un gran éxito, habiendo desfilado millares y millares de espectadores. La recaudación obtenida ha sido cedida para la Suscripción Nacional.

Exito de la aviación italiana

Roma. — Un aparato trimotor "79" de bombardeo, ha recorrido la distancia de 1.000 kilómetros llevando dos mil kilos de bombas; el aparato ha empleado, en recorrer los 1000 kilómetros, 2 horas, 13 minutos, 54 segundos, lo que da una velocidad que bate todos los records anteriores.

La política de no intervención resulta para Francia una burla

Londres. — Un diputado conservador ha pronunciado un discurso sobre la política francesa.

Ha dicho que la no intervención para Francia resulta una burla, no es justo pretender que Italia retire sus voluntarios de España, cuando el Gobierno del Frente popular francés permite el paso continuo de aeroplanos, tanques, municiones y hombres con dirección a la zona roja.

Declaró este diputado, categóricamente, que el número de voluntarios extranjeros que ha recibido la zona roja en estos últimos tres meses es mayor que el número de italianos que en la actualidad están del lado de FRANCO.

Mal giro para las democracias

Madrid. — "El Socialista" dice que los acontecimientos internacionales han tomado un rumbo desfavorable para las democracias europeas.

Se declara oficial la enseñanza del ruso en la España roja

París. — El Comité bolchevique de Barcelona ha dictado una disposición por la que se dice que será oficial la enseñanza del idioma ruso en la España roja.

"Le Journal" afirma que el General Franco triunfa siempre

París. — El redactor diplomático de "Le Journal" escribe, en un artículo, lo siguiente, refiriéndose al triunfo del general Franco en Teruel:

"La España roja corre el peligro de ser cortada en dos y la República española tiene que hacer un gran esfuerzo para no seguir cosechando derrotas como hasta ahora.

La poca aptitud ofensiva de los republicanos se ha agotado y han nido que volver a su antigua táctica defensiva, pero bien sabido es que los triunfos en la guerra corresponden a quien realiza la ofensiva y esto ha sido comprendido por el general Franco, que por eso triunfa siempre".

Circulan los trenes entre Zaragoza y Teruel

Zaragoza. — Ha quedado restablecido el servicio ferroviario con Teruel, circulando todos los trenes con arreglo al horario anterior.

El Gobierno inglés corta campaña que se hacía por radio contra Italia y Alemania

Londres.—El gobierno inglés ha dado otra muestra de las intenciones que persigue de llegar a una inteligencia con Italia y Alemania al suprimir la emisión por radio en que debía hablar un representante del partido laborista.

Se van a iniciar conversaciones entre los Estados Mayores francés y soviético

Londres.—El corresponsal parisino del periódico "News Chronicle" declara que muy pronto van a tener lugar conversaciones entre los estados mayores francés y soviético.

Esta será la primera vez que se van a realizar conversaciones de dicha clase desde el día en que se firmó el Pacto franco soviético ya que cuando el gobierno de Moscú indicaba que debían de celebrarse éstas el gobierno francés cambiaba de actitud. La decisión del gobierno francés es indicio de que en la capital se cree que la situación internacional es grave.

El viaje de Hitler a Roma

Berlin. — En los medios políticos extranjeros se espera que dentro del curso de la próxima semana se podrá dar algunos detalles referentes a la visita que el Führer tiene que realizar a Italia. A este fin se cree que se darán los detalles de una manera oficial. Esta visita oficial tendría lugar según parece en la primera quincena del mes de Mayo. Esta misma fecha fué la que se daba en Roma hace algunos días. El viaje duraría alrededor de ocho días. En Roma el canciller se alojaría en el Palacio del Quirinal. Además de Roma, Hitler visitaría en su viaje triunfal, Florencia y Nápoles. En los medios oficiales romanos se espera que haya una gran manifestación del ejército y las grandes manifestaciones del Partido Fascista. La estancia del canciller estará marcada por las manifestaciones imponentes del Estado y del Partido Fascista.

Egipto siente recelos por el Canal de Suez

El Cairo. — Ha habido un gran revuelo en Egipto por los rumores que corrian de que con motivo de las negociaciones angloitalianas se han recibido noticias de Londres que indican que Italia va a participar con Inglaterra en la administración del Canal de Suez. Ha habido un consejo especial del gabinete egipcio para tratar de dicha cuestión. De fuente bien informada se declara que el tratado angloegipcio da derecho a Egipto a participar en cualquier negociación de esta especie como tercera parte ya que afectan directamente los intereses egipcios. Se han dado instrucciones a los representantes de Egipto para que comuniquen detalles de dicho asunto lo antes posible. Por demás el presidente de la Cámara egipcia declaró durante un discurso pronunciado con motivo de las elecciones que Egipto no estaba preparada a aceptar dichas demandas de cualquier nación que quisiera participar del derecho de defensa del Canal de Suez. El tratado angloitaliano establece claramente que Egipto es única nación que tiene derecho de control y a la defensa del Canal de Suez.

Palma de Mallorca a 24 de Febrero de 1938 - II. T.

Falange Española Tradicionalista y de las J.O.N.S.

SECCION FEMENINA

Joseta Cortés Forteza.
M. Teresa Cortés Tarongí
M. Dolores Vidal Ferrer
Leonor Pomar Forteza
Juana Llinás Porcel
Margarita Llobera
María Nadal Ripoll
Eulalia Fuster Aguiló
Rosa Pomar Aguiló
María Mestre Gual
Francisca Font Vanrell
Magdalena Gordiola Martorell
Catalina Mulet Mir

Estas camaradas deberán presentarse el lunes de 11 a 1 de la mañana o de 4 a 6 de la tarde por esta Delegación Local.

(Delegación Provincial de P. y P. Sección Femenina de F. E. T. y de las JONS).

Cuerpo de Investigación y Vigilancia

Destinos y ascensos

El Comisario de 1.ª clase, don Francisco Alvarez Santullano ha sido ascendido a Comisario jefe y destinado a Sevilla.

Viene destinado de Jefe a esta plantilla el Comisario de 2.ª don José Serrano Raffo.

El Inspector de 1.ª clase don Nicolás Sastre Massot ha sido ascendido a Comisariro de 3.ª clase continuando de segundo jefe de esta plantilla.

El Agente e 1.ª don Nicolás González Chiner ha ascendido a Inspector de 2.ª clase continuando en esta ciudad.

El Agente de 2.ª don Francisco Morón Martínez asciende a Agente de 1.ª continuando en Ibiza.

Ha sido destinado a Valladolid el Agente de 2.ª clase don Guillermo Gómez de Diego.

Fábrica Electrolítica de La Puebla

Bartolomé Comas Socías — Ingeniero Industrial — Teléfono, 93 y 50

Esterilizando las aguas potables con Hipoclorito Sódico que prepara esta Fábrica os preservaréis de fiebres tifoideas y demás enfermedades hídricas.

Las aguas de la Fuente de la Villa (Palma) se esterilizan empleando nuestros hipocloritos.

Diríjase a la fábrica y recibirá la visita de un técnico que le resolverá sus dificultades

COMPRARIA

Motor eléctrico usado de 4 a H. P. Ofertas: Avenida Alejandro Rosselló, 82.

AVISO

COOPERATIVA ELECTRA POPULAR DE PALMA DE MALLORCA

Por el presente se convoca a Asamblea General Ordinaria que tendrá lugar en el Salón Rialto el próximo día 27 del corriente a las horas.

Los Cooperadores que deseen ejercitar deberán proveerse del pase correspondiente, que les será facilitado personalmente en las Oficinas, Bonaire 19, previa presentación de uno de los recibos pagados.

Palma, 25 Febrero de 1938-2.° A.

Frontón Balear

Hoy Sábado, 26 Febrero 1938
Tarde a las 4 ½
ORIO — ECHABURU
contra
BARRENECHEA — REGO

ERDOZA II — SOLOZABAL
contra
ECHEVARRIA — ISASI

y quinielas.

Detalles por carteles y programas.

Domingo: partidos y quinielas

El campeonato regional de fútbol

La jornada de mañana

MALLORCA-SOLEDAD, EN EL CAMPO DE BUENOS AIRES

Un combinado Baleares-Athlétic jugará en La Puebla, con el once local, a beneficio de los soldados mallorquines de los frentes peninsulares

Hércules-Sparta y Molinerense-Molinar

RECREATIVO - MARINA

La 16.ª jornada del campeonato regional —la jornada de mañana— consta tan solo de un partido: Mallorca-Soledad, en el campo de Buenos Aires.

Este partido es de suma importancia para el Mallorca si quiere seguir ostentando el puesto de "leader", que ocupa desde el primer partido oficial. El equipo encarnado debe salir dispuesto a jugar y no a "perder el tiempo", puesto que muy bien podría ocurrir que luego le hiciera falta; debe salir dispuesto a vencer, pues, un empate o una derrota sería poco menos que un descalabro, ya que le pondría en igualdad o inferioridad de puntuación con respecto al club inmediato seguidor, al cual tiene que visitar el domingo 6 de Marzo.

A todo esto, hay que añadir la clase de enemigo que tiene por adversario: el Soledad; el "benjamín" de la primera categoría, pero, que al jugar contra los "grandes", se crece y se supera, y ha sido siempre un serio estorbo y un serio obstáculo para las onces que aspiran al supremo título del fútbol mallorquín.

El Soledad va mañana a la lucha repleto de entusiasmo y dispuesto a obtener de ella el mayor beneficio posible, ya que, en el caso de salir victorioso, quedaría clasificado con una buena situación para obtener un honroso puesto en la clasificación final.

Sin embargo, puede el Mallorca vencer al Soledad, si pone en juego todas sus cualidades: y al hacer este pronóstico nos fundamos en el hecho de que el once del club decano es más duicho en esta clase de lides y tiene una "clase" algo superior en táctica y técnica a la del Soledad; pero, si reina en sus filas la apatía y desacierto, el once azul-grana será para él un obstáculo difícil de vencer.

Un encuentro lleno de interés es el que nos ofrece la tarde de mañana en el campo de Buenos Aires: no cabe dudar que la lucha será épica y altamente emotiva, como corresponde a la clase y calidad de los equipos contendientes. El encuentro es de esos que prometen una buena tarde de fútbol, por lo cual, muy bien puede pronosticarse que el campo de Buenos Aires registrará mañana una soberbia entrada.

El partido empezará a las 3'30.

En el campo del Recreativo se celebrará el segundo partido del Torneo Copa Ferrer: corresponde jugarlo los clubes del Recreativo y del Marina.

Partidos del campeonato de Liga Amateur:

Hércules-Sparta, en el campo del Regional; y Molinerense-Molinar, en el campo del primero.

En la tarde de mañana, en el campo de "Sa Fortaleza" —La Puebla—, se celebrará el partido a beneficio de los soldados mallorquines del frente, suspendido el pasado domingo, debido a los continuos aguaceros que se registraron durante toda la noche y durante toda la mañana.

Debido a jugarse mañana el partido de campeonato entre el Soledad y el Mallorca, la selección de Palma ha tenido que variar de formación: ha sido formada a base de los clubs Athlétic y Baleares, reforzada con Alzamora del Mallorca. Dicha selección es la siguiente:

Natalio; Valls, Sintes; Gomila, Gregorio, Genovart; Garí, Sansó, Alzamora. Maymó y Terradellas.

Suplentes: Ponsio, Monserrat, Pol, Galera y Mayol.

El partido estará revestido de inusitado esplendor: será presidido por las Autoridades locales y amenizado por la Banda Municipal; el campo presentará un magnífico aspecto, adornado con banderas nacionales y de los Estados totalitarios que han reconocido el Gobierno del Generalísimo Franco; una distinguida señorita hará el saque de honor; y, alineados ya los equipos, antes de empezar el partido, se guardará un minuto de silencio en memoria de los mallorquines caídos, por Dios y por España, en esta Santa Cruzada.

El "U. S. Poblense" —secundando nuestra iniciativa— ha agotado cuantos medios han estado a su alcance para que se obtenga la máxima recaudación posible.

Merece párrafo aparte, el rasgo del Alcalde de La Puebla: dicho señor, con el fin de dar al partido el máximo de interés posible, ha ofrecido una valoisísima copa al equipo que resulte vencedor.

Nota. — Quedan disponibles algunos puestos en el autocar que conducirá la selección de Palma a La Puebla. Si hay algún aficionado que quiera trasladarse a dicho pueblo en el autocar, éste partirá a la una de la tarde, del "Café Pasaje", de la calle del Sindicato.

AN-BAR

De interés para los ganaderos

El "Boletín Oficial" publica las siguientes órdenes:

"Es costumbre entre los ganaderos de nuestras islas el deshacerse previo el natural cebamiento otoñal de las cerdas madres que se han vuelto viejas o que no han resultado aptas para la explotación de la procreación y cría.

Estos cebamientos de cerdas madres, siempre tenía lugar en la temporada de otoño, aprovechando la economía de los higos verdes, pero por impresiones que ha recibido esta Junta se tiene conocimiento, de que, en el campo se están encerrando constantemente y en forma anormal cerdas que estaban destinadas a la procreación con el fin de aprovechar el elevado precio que cotiza hoy el ganado, y como esta operación en su día podría ocasionar graves quebrantos en el curso normal de la explotación porcina y máxime en estos momentos en que probablemente tendremos que suministrar carnes a provincias a medida que se vayan constituyendo, es por lo que esta Junta ha dispuesto lo siguiente:

A partir del 10 de marzo queda completamente prohibido el sacrificio de cerdas madres.

Para el sacrificio de cerdas madres, hasta la fecha indicada será necesario un certificado Veternaro que acredite un estado suficiente de cebamiento y cuyo certificado juntamente con la solicitud para el sacrificio se dirigirá a la Alcaldía la cual será la encargada para expedir la autorización.

Los Alcaldes y los Inspectores Veterinarios encargados de mataderos municipales, vigilarán el exacto cumplimiento de la presente siendo ellos responsables de las infracciones que se realicen.

* * *

Con el fin de favorecer el consumo de carnes del ganado lanar y evitar el sobrante de las mismas y al mismo tiempo restringir el sacrificio de las reses vacunas, interín consigan estas el cebamiento necesario ha dispuesto esta Junta lo siguiente:

Que la prohibición que señala la Orden número 315, B. O. número 11.105 referente al peso que deben alcanzar las reses vacunas en los mataderos en vez de alcanzar un mínimum de 300 kilos sea necesario que alcancen el peso de 400 kilos por lo menos.

Los Alcaldes y los Inspectores Veternarios encargados de mataderos municipales, vigilarán el exacto cumplimiento de la presente siendo ellos responsables de las infracciones que se realicen.

Palma, 21 de febrero de 1938 — II Año Triunfal. — El Gobernador Presidente, Miguel Fons. — El Secretario, Juan Jaume.

La vida en la zona roja

TRES CARTAS Y UN OFICIO MILITAR

(Transmitidas por la Estación EA 1 AV)

Hemos leído una carta cogida a un prisionero hecho en las últimas operaciones de Teruel que son por su espontaneidad con que están escritas un testimonio elocuente de la vida que se ven forzados a sufrir en la zona roja.

A continuación lo transcribimos tal como viene:

"No pueden escribir mas que los locos.

Carta fechada en Viñaroz a 13 de noviembre de 1937. Escrita por Rosa Muler a su amigo Bautista Rubert destacado en el frente de Teruel.

"Si el dinero me acompañara al pensamiento todos los días del mundo te escribiría, pero ahora no puede ser por que el precio a que están las cartas hoy una persona sino es muy rica no puede escribir..."

Se comen burros y los mulos

"Bautista: Ahora recogen todos los machos de los pueblos, en este pueblo ya han recogido muchos: hoy ha ido mi padre a presentar el nuestro. Dicen que los quieren para arrastrar los cañones por las sierras y demás montes pero mañana ya empiezan en este pueblo a vender carne de burro y machos que se llama carne de caballo pero lo que menos es, carne de caballo..."

A cincuenta pesetas el kilo de merluza

"Carta fechada en Vinaroz el 24 de diciembre de 1937. Escrita por Miguel Rubert a su hermano Bautista miliciano destacado en el frente del Alfambra.

"Sabrás como llevamos 21 parados y el pescado ha llegado a subir lo que tu no puedes suponer: la merluza va a 50 pesetas el kilo lo mismo que el moll.

Los marineros tenemos tres días a la semana para comprar dos kilos a precio de tasa o sea a 50 pesetas kilo los demás días pagamos como los demás vecinos al precio que nos piden".

Notas de sociedad

Enfermos

En La Puebla se halla enferma de algún cuidado la distinguida señora doña Vicenta Alorda, Viuda de Palou de Comasema.

La deseamos pronto restablecimiento.

* * *

El Presidente de la Diputación don José Quint-Zaforteza, se encuentra desde hace algunos días ligeramente enfermo.

Se encuentra gravemente enfermo, en Pollensa, nuestro buen amigo, el Rdo. Sr. don Pedro Juan Cerdá Bisbal, Sochantre de nuestra Santa Iglesia Catedral Basílica.

Les deseamos pronta y total mejoría.

Boda

Ayer, en la iglesia del Socorro, tuvo lugar el enlace matrimonial de la bella y simpática señorita Antoñita Paou, con el Capitán de Artillería don Agustín Ripoll.

Apadrinaron a la novia el Comandante de Caballería don Antonio Palou, represetado por su sobrino don Palau, con el Capitán de Artillería don Jaime Ripoll, Oficial de Correos y don Fernando Antolo, Agente Comercial.

Al novio lo apadrinaron su hermana la señorita doña Pepita Ripoll de Estela y actuaron como testigos el Comandante de Artillería don José Vilanova y don Jaime Estela, del Comercio.

La novia lucía riquísimo traje que realzaba su belleza.

La capilla en la que tuvo lugar la ceremonia estaba espléndidamente iluminada.

En el órgano fueron ejecutadas diferentes composiciones.

En el Restaurant de Oriente fué servido espléndido lunch a los invitados.

A los novios, que marcharon de viaje les deseamos muchas felicidades.

¡Deportista de La Puebla!

El partido **Poblense - Selección** del próximo domingo es a beneficio de la juventud deportiva mallorquina que lucha en los frentes.

Acude a presenciarlo y así contribuirás en algo al bienestar y alivio de tus hermanos de provincia y de afición.

(Delegación Provincial de Asistencia a Frentes y Hospitales)

Entierro de heroicos marinos

Anteayer, por la tarde, se celebró el entierro de dos heroicos marinos muertos por Dios y por la Patria, en el Hospital Militar de nuestra ciudad, donde se hallaban hospitalizados, víctimas de graves heridas.

Los cadáveres, expuestos en la capilla ardiente, fueron visitadísimos por sus jefes, compañeros y mucho público.

A las cuatro y media de la tarde, se organizó el cortejo fúnebre, que fué presidido por las Autoridades de Marina y del Ejército, figurando en él gran número de Jefes, Oficiales y Marinos de todos los buques anclados en estas aguas.

Figuraban también en la comitiva fúnebre representaciones de la Marina italiana.

El acto constituyó una sentidísima manifestación de duelo, a la que se asoció, como siempre, nuestra ciudad muy emocionada.

* * *

Esta mañana, a las diez y media, se ha celebrado el entierro de otros dos heroicos marinos, muertos en actos de servicio por Dios y por España, a consecuencia de las heridas recibidas: los oficiales don Francisco Martínez Doggio y don Federico Belando Aznar, ambos alféreces de navío al servicio de nuestra gloriosa escuadra.

Durante esta pasada noche en la Capilla de la "Clínica Juaneda" han sido velados los cadáveres de ambos oficiales por jefes y compañeros de armas y esta mañana por su eterno descanso se han celebrado misas de cuerpo presente.

El acto del entierro ha constituído una sentidísima manifestación de duelo.

Los féretros, envueltos en la bandera nacional, han sido sacados en hombros de los compañeros de los heroicos oficiales y llevados a las carrozas fúnebres, a los que han dado escolta de honor sus compañeros de arma.

Abría la marcha del cortejo fúnebre la Cruz alzada del Escolasticado de los Rdos. PP. Teatinos, siguiéndola gran número de señores sacerdotes y representantes de diversas Ordenes religiosas.

Actuaba de preste el Rdo. P. don José Cepeda, O. F. M., capellán de uno de nuestros gloriosos cruceros.

A continuación marchaban las carrozas fúnebres, llevando ambos ataúdes y seguidamente eran llevadas por marineros de los buques y Base Naval varias coronas dedicadas a los difuntos por el Excmo. señor Almirante, Comadancia Naval, Comandantes-Jefes de los buques y compañeros de los finados.

Presidía el duelo el Excmo. señor Almirante-Jefe de la Escuadra de Bloqueo, don Francisco Moreno, acompañado del Excmo. Sr. Comandante general, señor Cánovas; Alcalde, señor Zaforteza; Vicealmirante, señor de Vierna, y Presidente de la Audiencia, señor Delgado.

Formaban también parte del cortejo el Coronel Jefe de la Aviación el Tesorero de Hacienda, señor Fuster, en representación del Delegado; don Juan Bauzá Guañabens, en representación del Presidente de la Diputación, los señores Ouvynet, Cónsul de Francia; B. Mazuramitch, capitán de fragata y agregado naval de Yugoeslavia; Dr. Valdés, Vicecónsul de Portugal y don Antonio Moncada, Vicecónsul del Perú.

En el cortejo fúnebre iban también numerosos jefes y oficiales de la Armada, Jefes y Oficiales de todos los Cuerpos y armas de la guarnición y otras distinguidas personalidades.

Cerraban la marcha de la comitiva fúnebre fuerzas del Batallón de Infantería de Marina con su banda de tambores y cornetas y secciones de marinería de los buques de nuestra escuadra y Base Naval de Baleares.

Al despedirse el cortejo fúnebre y después de rezado el responso se ha dado lectura a los nombres de ambos heroicos oficiales, siendo éstos contestados con la palabra ¡Presente! por todos cuantos asistían a dicho acto.

A continuación han desfilado las fuerzas, haciendo éstas alto al encontrarse frente a los féretros.

Una vez allí estas fuerzas, se ha cantado el "Cara al sol" y luego a toque de corneta el Himno Nacional, continuándose después el desfile de estas fuerzas encargadas de rendir a los bravos marinos los honores reglamentarios.

El duelo se ha despedido en So'n Espanyolet, desfilando todos los asistentes al acto ante la presidencia del entierro, dándose por las autoridades y altos jefes el pésame al Excmo. Sr. Almirante.

CORREO DE MALLORCA se asocia cordialmente a estos testimonios de pésame.

Comandancia Militar de Baleares

SERVICIO DE PLAZA PARA EL DIA 26 DE FEBRERO DE 1938 — II. T.

Jefe de día. — Comandante de Infantería, don Jaime Cereceda Gargollo.

Imaginaria. — Teniente Coronel de Infantería, don Jaime Soler Obrador.

Visita Hospital. — Segundo Capitán de Infantería.

Vigilancia. — Los Cuerpos de la Guarnición.

D. O. de S. E. El Teniente Coronel Jefe de E. M., **Carlos Marín de Bernardo.**

ORDEN GENERAL DEL DIA 25 DE FEBRERO 1938 - II. T., EN PALMA DE MALLORCA

I. — Mandos

Destinado a la Península el Comandante de Ingenieros don Baltasar Montaner Fernández, Jefe de la Comandancia de Obras y Fortificaciones de Mallorca, hará entrega de dicho cargo en el día de hoy al Teniente Coronel de Ingenieros retirado, don Ramón Taix Atorrasagasti.

2.ª ORDEN GENERAL DEL DIA 25 FEBRERO 1938. II T., EN PALMA DE MALLORCA

1.° — A las diez horas del próximo lunes día 28 del actual, se reunirá en el local que ocupa el Cuartel del Regimiento de Infantería de Palma núm. 36, el Consejo de Guerra Ordinario de Cuerpo, que deberá ver y fallar la Causa núm. 327, instruída por el capitán de Infantería Juez permanente don Jerónimo Saiz Gralla, contra el soldado Bartolomé Amengual Coll, por un delito de adhesión a la rebelión.

* * *

2.°—A las once horas y treinta minutos del próximo lunes día 28 del actual se reunirá en el local que ocupa el Cuartel del Regimiento Infantería Palma núm. 36, el Consejo de Guerra Ordinario de Cuerpo, que deberá ver y fallar la causa núm. 1333 de 1936, instruída por el Teniente Coronel de Infantería Juez don Pedro Mateu Mairata, contra el soldado Francisco Fort Urselles, como autor de una falta grave prevista en el párrafo 2.° del artículo 329 del Código de Justicia Militar y de un delito de hurto.

* * *

3.° — A las diez y seis horas del próximo lunes día 28 del actual, se reunirá en el local que ocupa la Escuela de Artes y Oficios de esta Capital, el Consejo de Guerra Ordinario de Plaza, que deberá ver y fallar la Causa número 514 de 1937, instruída por el Teniente Coronel de Infantería Juez don Federico Muñoz Gui, contra el paisano José Riera Rosselló, (a) "Puots", por un delito de auxilio a la rebelión.

* * *

4.° — A las 17 h. 30 m. del próximo lunes día 28 del actual, se reunirá en el local que ocupa la Escuela de Artes y Oficios de esta Capital, el Consejo de Guerra Ordinario de Plaza, que deberá ver y fallar la Causa número 366 de 1937, instruída por el Teniente Coronel de Infantería don Manuel Palou de Comasema, contra el paisano Mariano Roig Roig (a) "Payá", por un delito de auxilio a la rebelión.

AVISO

a los poseedores de participaciones al nº 09.956 del sorteo celebrado en Sevilla el día 22 de Diciembre de 1937. Dichos poseedores pueden pasar a hacer efectivos sus reintegros al domicilio de doña María Montales: calle de Rubí, 7, 3º. —Palma.

MECANICOS

expertos, se necesitan. Preséntense a calle Ramón y Cajal, 30; Manufactura general del Caucho.

PIGNO

NUMERO EXTRAORDINARIO DEDICADO AL PAPA

NODRIZA

de 26 años de edad, leche de 18 días para criar en su casa. Para informes: Calle Cuartel, 29, Porreras. Gerónima Obrador.

SE ALQUILAN

Dos pisos 1.º y 2.º - Maura, 1. Informes: Librería Politécnica.

Mártires de España

Fuente de Cantos, escenario que fué de uno de los más espantosos crímenes de la horda, vió como en su iglesia parroquial eran quemadas vivas 56 personas

(Crónica de esta mañana)

Hace pocos días se ha celebrado en Fuente de Cantos (provincia de Badajoz) la restitución a aquel pueblo de la iglesia parroquial.

Fuente de Cantos es en la provincia uno de los pueblos más principales. Es el que goza de mayor riqueza y de los mayores recursos materiales.

Fuente de Cantos fué el pueblo en que los marxistas aplicaron los primeros ensayos comunizantes para llevar a cabo la desdichada Reforma Agraria, aquella reforma que debía dar a los simplistas campesinos el medio de vida con que quedar plenamente satisfechos, el medio de vida por el que debían quedar atendidas todas sus aspiraciones, según las doctrinas disolventes que iban predicando los mangantes socialistas, que debía serle proporcionado mediante la aplicación estatutaria de la reorganización agrícola de España, que ellos esperaban se traduciría en riqueza.

Los campesinos tuvieron tierras y las casas "del pueblo" eran las que allí reinaban. No existía autoridad de ninguna clase y era imposible levantar protesta alguna. A sus órdenes estaban los Gobernadores civiles, los Alcaldes, los indicatos... en fin: todo en aquel pueblo respiraba lo que se ha llamado «espíritu revolucionario».

El glorioso Movimiento Nacional recrudeció la acción revolucionaria de aquellos campesinos, previamente preparados por los «responsables», al igual que en otras provincias que fueron presas de la horda roja. Todas las "casas del pueblo" se convirtieron en centros de organización de milicias anarco-bolcheviques; y unos cuantos días antes de estallar el bendito Alzamiento, ya estaba todo aquello en plena efervescencia. Así, el 19 de julio de 1936, fecha que era la consigna general, todas las «casas del pueblo», y principamente la de Fuente de Cantos, apenas amaneció aparecieron atestadas de milicias armadas, de socialistas y comunistas. Fué la demostración más evidente de que venían ellos preparando su revolución, la de los peores, desde hacía bastante tiempo. Se formaron diferentes grupos recorriendo el lugar; se pesentaban en las casas de las personas de significación derechista, a las que «pedían» el dinero —si pedirlo es robarlo— llevándose a los individuos que iban a dar el consabido «paseo». Los infelices suplicaban, por piedad, la intervención de la autoridad. ¿Autoridad? ¡No la había! El pueblo estaba ebrio y en él únicamente imperaba la subversión al servicio de los que se hacían llamar «del Gobierno leal».

En la primera redada apresaron a cincuenta y seis individuos, personas honradas, que fueron conducidas a la iglesia parroquial. Y allí fué donde tuvo lugar la escena macabra, que supera a todas las realizadas por los marxistas en aquellas regiones.

Los sicarios de la "casa del pueblo" entraron en el sagrado recinto y colocaron convenientemente a aquellos pobres desgraciados, al tiempo que otros emisarios de la "revolución" iban rociando de gasolina las puertas de la iglesia, a cuyo interior eran arrojados papeles impregnados de líquidos inflamables, a fin de que en un momento dado todo prendiera.

Las escenas eran presenciadas por centenares de marxistas —fieras con corazón de hombres— que iban a demostrar al mundo que ya no quedaba entre ellos ni un resto de civilización.

Pronto el templo fué pasto de las llamas. Sobre los cuerpos de las 56 víctmas, que proferían gritos desgarradores, en la más cruel de las agonías, iban los milicianos rectificando su puntería, cazando materialmente a quienes en el fuego tenían ya el más cruel de los martirios.

Se oyeron varias explosiones, que levantaron columnas de fuego fantásticas, que enrojecieron el cielo azul. ¡España tenía 56 mártires más!

¡Qué espectáculo para que lo presenciara el Deán de Cantebury y sus neurasténica acompañantes, que tan a la ligera nos juzgaron, imputándonos crímenes que sólo en la acera de enfrente han sido cometidos!

Pero Fuente de Cantos se salvó por el coraje de los españoles de la España buena. Y hoy, en su iglesia, remozada la imagen de Cristo, con los brazos extendidos, perdona a los que le escarnecieron e insultaron, sin saber lo que se hacían.

Y la verdadera paz reina en el pueblo mártir, que fué hollado por el marxismo nueva plaga que pasó por el mundo.

Terror rojo en Teruel

ASI ASESINO ALLI LA CHECA

Blasonaba el Gobierno rojo de haber implantado una ordenación jurídica en Teruel, ejerciendo sus funciones de autoridad legítima, responsable ante el Poder de la República. Quería dar a entender al mundo que la guerra se ajustaba, en todo momento, a los derechos de gente. Las Checas habían terminado. La horda no paseaba ya sus instintos criminales. La toma de Teruel había mostrado como se respetaba la vida de los prisioneros, como únicamente los Tribunales entendían en las causas de desafección al régimen. Naturalmente, nadie podía creer en la verdad de tales manifestaciones. Era una hipócrita orden, para impeler la violencia. Desgraciadamente, en la zona roja se cometen crímenes inícuos y las Checas funcionan.

En Teruel, han funcionado. Cuando, al principio del glorioso Alzamiento, Teruel quedó por España, huyeron de él los principales agitadores marxistas. El 7 de Enero volvieron a Teruel esos dirigentes y, con pleno conocimiento de las llamadas autoridades y la complicidad del ejército republicano, se dedicaron a organizar la busca y captura de los elementos tenidos por ellos por "fascistas" o "facciosos", como indistintamente llaman a los buenos españoles.

Ocupó la Alcaldía de Teruel Angel Sánchez (alias) "el Obispo", Teniente de Alcalde en el Ayuntamiento anterior del Frente Popular y presidente de la Casa del Pueblo. El apodado "Obispo" siguió siempre las instigaciones de Largo Caballero,a cuya fracción pertenece dentro de la U.G.T.; le seguían en autoridad uno que se apellidaba Marín; un vendedor de periódicos, llamado Soriano; un tal "Nogueras", trabajador del campo, y un empleado apellidado Aloy. Estos, con un delegado militar, capitán de carabineros, constituyeron la Checa de Teruel; en una dependencia del Ayuntamiento establecieron el Tribunal del pueblo, donde administraban lo que ellos llamaban justicia, escarneciendo el concepto de la palabra.

Al organizarse la evacuación de la población, llevada por la fuerza hacia los pueblos de Valverde y Segorbe, "el Obispo", seguido de varios milicianos, fué apartando a quienes creía militantes facciosos y luego, siguiendo la pista de personas escondidas en las cuevas, organizó batidas crueles contra los que se hallaban escondidos huyendo del terror rojo. La Checa funcionó constantemente, y de madrugada fueron llevados los condenados a las lomas conocidas por San Julián, altos de la Perruca y Llano de la Estación, realizando los fusilamientos. Un día hubo 40 fusilamientos; 30, otro; 10, otro, y después siguieron las ejecuciones en menor cantidad.

En Teruel, fué implantado el terror, como en toda la España roja; ahora, no es la horda, como al principio, sino la Checa, en complicidad con las autoridades y el ejército republicano.

Así se ha asesinado en Teruel. Cuando se nombra, delante de las personas que han permanecido 40 días escondidas en las cuevas, del nombre de Angel Sánchez Batea (a) "el Obispo" ,hay un estremecimiento de terror y de odio.

Justo Manuel Sevillano

Ayer se reunió la Comisión Gestora municipal

Anoche se reunió la Comisión Gestora Municipal.

Acordóse sustituir el nombre de la calle de Antonio Qués Ventayol, de la barriada de Son Forteza, por el de «Destroyer Velasco».

Después de estudiado, por la Comisión de Gobierno, el proyecto de Mercado en la plaza García Orell, y siendo de su agrdao, lo sometió, para su aprobación, a la Comsión Gestora. Quedó aprobado.

Acordóse jubilar, por motivos de salud, al funcionario don José Llobera Puigrós.

Dióse cuenta de la siguiente proposición: «Los Gestores que suscriben, ante el solemne y triste acto del sepelio de los heroicos marinos que ofrendaron su vida por Dios y España, víctimas del ataque de la aviación roja a un glorioso crucero, pudieron apreciar la necesidad de que la valerosa e invicta marina azul cuente en el Sagrado Recinto con una cripta donde reposar los restos mortales de sus componentes, que el detino les otorgue el eterno descanso en esta ciudad; y a tal efecto, propone a V. E. se honre en ofrecer al Excmo. señor Almirante Jefe de la Base Naval de Baleares, el solar existente en la Vía San Sebastián, frente a la de San Silvestre, en el ensanche del Cementerio Municipal.

Palma, 25 Febrero 1938.—II Triunfal. — Mateo Zaforteza, Ramón Rotger, Fernando Moscardó».

Fué aprobada por unanimidad la citada proposición.

CARTELERA CINEMATOGRAFICA

Para hoy y mañana

LIRICO. — "39 escalones", por Robert Donnat; y "Sangre gitana", por Lupe Vélez.

BORN. — "Turandof" (Princesa de China) por Kate de Nazi y W. Frichs.

PRINCIPAL.—"Noches en los bosques de Viena" por Magda Scheider; "Dos enredos" y "Una doncella de postín" por Janet Gaynor.

ORIENTAL. — "Aves sin rumbo", por Irusta, Fugazot y Damare, y "El Secreto de Ana María".

RIALTO. — "Luna de miel", por Sally Ellyers y Zasu Pitts y "Confiaba en tí", por John Boles y Rosemary Ames.

MODERNO. — "Varieté" por Annabella y Jean Gabin y "El Correo de Bombay", por Edmund Love y Toom More.

PROTECTORA. — "Vicio y virtud", por May Robson y "Mlle. Zazá".

BALEAR. — "Dos fusileros sin bala", por Stan Laurel y Oliver Hardy; "Destino de un caballero" por John Gilbert y "Sombra de la duda".

SALON MALLORCA. — Función infantil, mañana, domingo, a las cuatro y media, "Las dos madres", cinco actos y la chistosa comedia "Pares y Nones" en un acto.

* * *

Esta noche en el Teatro Principal "Tosoa", de Puccini, en honor a la Aviación Nacional y a beneficio del glorioso Ejército Nacional.

ULTIMAS NOTICIAS

(Servicio especial de "Correo de Mallorca")

Van llegando los primeros turolenses

Del Teruel de antes, feliz y risueño, sólo quedan los esqueletos de unas casas desvencijadas, media docena de viejos, cuatro chicos y unos perros

Y los que vuelven no encuentran sino sus casas destruídas

(CRONICA DE LA EMISORA EA 1 AV)

Hemos vuelto al Teruel mustio y triste que les arrebatamos a las huestes levantinas. Van llegando los primeros turolenses, dominados por el ansia de recobrar sus casas.

Es un cortejo dramático el de estas pobres familias, que venían alegres, camino de su hogar, y han tenido que comer junto a las piedras de sus casas, porque las hordas arrasaron hasta los muros.

—¡Esta era mi casa!

—¡Aquí vivían mis padres!

—¡En esos bajos tenía mi pequeño taller.

Todos hablan así.

"Era", "tenía", "vivía". Ni en las casas hay hogar, ni en el taller herramientas, ni en la casa están mis padres. La horda se lo ha llevado todo; y, lo que no pudo arrastrar en su desenfrenada huída, lo ha destruído brutalmente, con esa fobia que sólo creo e nlas hienas cabe presumir.

Del Teruel de antes, feliz y risueño, sólo quedan los esqueletos de unas casas desvencijadas, media docena de viejos, cuatro chicos y unos perros que en vano ladran por las calles buscando a sus dueños.

Del Teruel de antes, escombros, cenizas, ruínas... Se resiste uno a creer la barbarie del espectáculo que tenemos en frente. ¿Será posible tanta maldad?

Ibamos esta tarde por una calle del barrio del Tozal, cuando sobre un montón de grava, de maderos chamuscados y hierros retorcidos, vemos a un pobre viejo, seco y enjuto, aragonés de verdad ,de los que aún saben vestir ,en los días de gran fiesta, la camisa almidonada.

La figura de aquel hombre, que con un palo rebusca entre los escombros —¡sólo Dios sabe que viejos recuerdos!— nos atrae y hasta nos emociona un poco.

—¿...de Teruel?

—¡Sí, ésta era mi casa!

¡Sí, su casa! Aquella casa que heredó de sus padres, aquella casa en la que guardaba toda la historia de su vida, es hoy un montón de escombros, confinados por los cuatro paredones, que han quedado en pie.

Todo lo demás, parece roto, maltrecho, en un impresionante desorden. El pobre viejo, entre las ruínas de la que fué su casa, con la cabeza hundida e nel pecho y los ojos velados por el dolor y la rabia, se vuelve ante nosotros, y nos enseña una cartulina rota:

Es una fotografía de una niña vestida con las galas modestas de su primera Comunión.

—Ya ven ustedes, hasta ésto; no tenía otra.

Y las hordas rojas la hicieron pedazos, sin duda porque la nena llevaba en las manos un devocionario y en el pecho una cruz .

Dejamos a nuestro hombre, a solas, con su dolor. Es un gran amigo, un héroe, al que España supo admirar, pero cuyo nombre no podemos dar aún, porque aún sufre el dolor de la ausencia de seres queridos. Quedó allí, buscando restos de lo que fué su hogar, peqeños recuerdos de poco valor intrínseco y que le abrasan los ojos, y que, por primera vez en su vida, apacible y tranqüila, le hacen de rabia, por no tener 20 años para vengarse de tanta maldad y tanta destrucción.

Las momias de "Los Amantes", aparecieron

Hemos venido a Teruel con el propósito de encontrar los restos de los históricos Amantes. Sabíamos que los anarquistas levantinos no los habían encontrado; sabíamos también que un buen turolense los ocultó, hace ya cinco meses, para ponerles a cubierto, en una cueva, del riesgo de cualquier cañonazo .

Sólo nos faltaba encontrar la cueva para devolverle a la ciudad mártir las momias de Los Amantes, que le dieron fama mundial, y esta mañana, apenas pusimos pie en la que fué capital bajoaragonesa, comenzaron nuestras tareas.

Con nosotro siban dos grandes amigos, dos turolenses de corazón: el Alcalde, don José Maicas, y el Teniente de Alcalde, don Alonso Bea.

—¿Y los Amantes?

—No os preocupéis; están seguros.

Insistimos nosotros:

—Queremos verlos, saber donde están.

Y, al fin, nuestros buenos amigos nos encaminan hacia el sitio donde se encuentran los Amantes; entramos en el Convento de Santa Teresa:

—Es aquí donde vamos a encontar las momias famosas de los Amantes de Teruel, y no en las ruínas de Santa Clara, como os dijeron en los primeros momentos.

Atravesamos el edificio, que, por cierto, es uno de los mejores conservados de Teruel, ya que los rojos lo utilizaron como hospital hasta las últimas horas. Empezamos a descender a los sótanos.

Unas linternas nos van a señalar el camino por entre colchones rebentados, sábanas desperdigadas, sillas rotas, trozos de vendaje y frascos llenos de material de cura; descendemos; estamos a once metros debajo del suelo de Teruel. Profundizamos por una galería, y en el fondo de la cueva, en una pequeña rinconada, que es el cementerio de las religiosas, encontramos las dos momias, y, junto a ellos el cadáver de un miliciano rojo.

El espectáculo no puede ser más tétrico.

Es el único lugar del mundo donde hemos visto convivir los gatos y las ratas... Aquel cadáver, con los ojos inmensamente abiertos, parecía vigilar la estancia de Diego e Isabel en sus urnas respectivas, sobre las que pasa alguna araña.

No han sufrido el más leve daño. Tienen, sí, mucho polvo, mucha suciedad por todas partes, debido a que se rompieron los cristales; pero los esqueletos aparecen intactos. Unicamente, Isabel de Segura presenta algún destrozo en su mano izquierda.

El Alcalde de Teruel las contempla un buen rato.

—Ya sabía yo que las encontraríamos!

—¿Y ahora...?

Maicas no me responde, pero yo querría que estas históricas momias fueran traídas aquí, a Zaragoza, para que el pueblo zaragozano desfilar ante ellas, rindiendo a los restos de los ejemplares Amantes el mejor y más espiritual homenaje a Teruel.

Además, en Teruel, a decir verdad, no hay sitio para ellas. Las iglesias, destruídas; los conventos, en ruínas; sin edificios oficiales, sin una casa en pié.

—¿Dónde van a colocarlas

Repito lo que dije en otra ocasión:

—Zaragoza tendría un gran honor en acoger, provisionalmente, las históricas momias, y, al hacerlo, daría motivo para que, una vez más, el pueblo, tan martirizado, hasta el momento mismo de sucumbir.

Cinco jefes se suicidaron

Han sido encontrados numerosos cadáveres de milicianos rojos, tanto en el interior de las casas de la ciudad como entre los escombros. Pertenecen todos a la división del "Campesino", del que, por cierto, aun se insiste en que el tanque quqe lo sacaba de Teruel no pudo atravesar las líneas y el malvado jefe anda oculto por la ciudad; quizá otro día vovamos a hablar, con más detalles, de este apasionante tema.

En una de las casas han sido encontrados los cadáveres de cinco individuos, elegantemente vestidos, con atuendo marxista.

Los sujetos en cuestión habíanse suicidado, pues todos preesntaban el balazo en la sién, y algunos de ellos conservaban todavía, en su mano, la pistola suicida. Ante el hallazgo de estos individuos, se han hecho las más diversas conjeturas. No llevaban enciba ningún documento que pudiera identificarles, y se cree que son jefes destacados del marxismo. El mayor misterio rodea a sus identidades.

La última versión que nos llega, adjudica a los cadáveres los siguientes cargos:

Un jefe de batallón del "Campesino".

Dos Comisarios políticos de la misma división.

Un jefe de Estado mayor; y

El jefe de los Servicios rojos de Intendencia.

Actividad artillera del enemigo

La jornada del frente ha sido tranquila. Nuestras fuerzas se han dedicado a recoger material y a fortificar posiciones; tampoco la Infantería marxista ha intentado moverse de sus trincheras.

Eduardo Fontbuena

Teruel, 25 de febrero

Hacia la normalización de la vida en Teruel

D. JOSE MAICAS, RATIFICADO EN EL PUESTO DE ALCALDE

Limpieza de la ciudad y retirada de escombros. — Apuntalando los edificios ruinosos. — La reconstrucción de Teruel. — Llegada de convoyes con víveres

La vida en Teruel, por lo que se refiere a la organización de los distintos servicios oficiales, se va normalizando con rapidez extraordinaria, después de la total paralización a que fué sometida durante el dominio rojo.

Tras las tropas, entraron en Teruel los convoyes de víveres, llevados por "Auxilio Social" a la capital turolense desde Zaragoza y desde otras poblaciones de la España nacional. Se necesitaron, de momento, pocos víveres, porque eran escasísimos los habitantes que había, en la capital. Pero los convoyes no fueron todos a la ciudad, sino que llegaron hasta cada uno de los 19 pueblos recién conquistados del yugo marxista por las tropas nacionales, a los que se aprovisionó cumplidamente.

Van llegando a Teruel sus antiguos habitantes que pudieron huir y los que se encontraban en la zona de Franco cuando la capital turolense fué cercada por las tropas rojas. Y, naturalmente, esta pobre gente queda desolada al encontrarse sin casa y sin nada, con la ciudad destruída y sin medios de vida. Pero "Auxilio Social" los alimenta y la brigada de urgencia de F.E.T. y de las J.O.N.S. les proporciona albergue provisional

Esta brigada de urgencia de Falange no descansa Realiza esfuerzos titánicos, trabajando jornadas de muchas horas ,para limpiar la ciudad de tanta suciedad con que la dejaron los rojos y para retirar los escombros que invaden las calles y plazas. Y no de esto sólo se preocupa la infatigable brigada de urgencia, sino que, además, va apuntalando los edificios que amenazan ruínas.

Esa brigada, de la que forman parte gran número de técnicos, va a empezar seguidamente los trabajos de reparació nde algunos edificios susceptibles de rápida habilitación, labor ésta en la que contribuirán también varias otras centurias de trabajadores de F.E.T. y de las J.O.N.S., que son esperadas en Teruel de un momento a otro

Para cooperar a la rápida reconstrucción de Teruel, se han trasladado a aquella capital, desde Zaragoza, el Ingeniero provincial y diferentes contratistas.

* * *

Teruel. — Ha llegado a esta ciudad el Delegado del Gobernador Civil de Zaragoza y Presidente de la Audiencia, acompañados de numerosas personalidades y algunos concejales del Ayuntamiento de esta capital.

Han llegado a Teruel con el fin de nombrar al Alcalde de la ciudad y a los diversos consejeros que han de integrar el Ayuntamiento de la villa heroica y mártir, que supo resistir durante tanto tiempo las acometidas de los rojos.

También se han nombrado los empleados de las diversas dependencias que el Estado haya nombrado en la ciudad mártir y que ya van llegando.

El cargo de Alcalde ha recaído sobre el que lo fué cuando los ataques rojos y que tantas pruebas de heroicidad ha demostrado cuando la capital turolense fué atacada por grandes masas de milicianos rojos: don José Maicas.

El Alcalde señor Maicas tomará

D. José Maicas, el Alcalde de Teruel, al llegar a las filas nacionales, después de haber logrado huir de la capital turolense cuando ésta se hallaba ya ocupada por las hordas rojas

posesión de la Alcaldía. Fué el señor Maicas uno de los primeros turolenses reintegrados a la ciudad .

* * *

Burgos. — Anoche salieron 2.000 obreros afiliados a F. E. T. y de las J.O.N.S., —figurando, entre ellos, herreros, carpinteros, albañiles y electricistas— con dirección a Teruel, para reorganizar la vida y para la reconstucción de la ciudad baja aragonesa.

¿Se van a iniciarse conversaciones anglo-alemanas?

El Embajador inglés en Berlín visitó a Von Ribbentropp, proponiéndole la iniciación —que fué aceptada— de dichas conversaciones

Pese a que 62 oradores tenían pedida la palabra, el debate sobre política exterior, en la Cámara francesa, decepcionó

(Crónica de esta mañana)

Después de la confirmación del nombramiento definitivo de Lord Halifax como Ministro de Negocios Extranjeros de Inglaterra, acontecimiento señalado y esperado con expectación, dos notas, perfectamente acusadas, destacan hoy en el panorama internacional: la que parece va a ser pronta iniciación ,además de las italo-inglesas, de las conversaciones anglo-germanas; y el debate sobre política exterior que se está desarrollando en la Cámara francesa.

Acerca del primer punto, las últimas noticias de esta mañana dicen —según radiograma de Berlín— que el Embajador de Inglaterra en la capital del Reich, Lord Perth, visitó ayer al Ministro de Relaciones Exteriores de Alemania, Barón Von Ribbentropp, tratando ambos de los puntos principales del discurso que pronunció el pasado domingo Hitler. Además, el diplomático inglés invitó al Ministro alemán a iniciar inmediatamente conversaciones anglo-alemanas para tratar de los problemas internacionales actualmente sobre el tapete. Se añade que Ribbentropp contestó afirmativamente a la proposición de Perth. Todo hace, pues, esperar que las conversaciones entre los representantes del Imperio Alemán y del Reino Unido se iniciarán en plazo breve, pues no hay que olvidar que —como decimos en otro lugar— Von Ribbentropp se propone visitar Londres tan pronto como sus ocupaciones se lo permitan.

Ha unos días, alguien dijo que el eje Roma-Berlín se había extendido a la capital inglesa. La noticia del próximo inicio de conversaciones germano-inglesas es un "botón" no despreciable que tal vez venga a confirmar la autenticidad de aquel aserto.

En la Cámara francesa, continuó ayer el debate sobre política internacional. Digamos que tenían pedida la palabra nada menos que 62 oradores y que la nota dominante de las sesiones fué el desencanto y la decepción que han producido los discursos allí pronunciados. En aquel ambiente frentepopulachero, se levantó la voz de los diputados de derechas que lamentaron que Francia siga con los ojos cerrados precisamente cuando parece que Inglaterra se ha decidido por la política de realidades, acercándose a las potencias totalitarias. A las 7'10 de la tarde se levantó la sesión que fué reanudada a las 21'30. Habló el comunista Pery, que —¡cono no!— censuró a Alemania; trató, desde su punto de vista naturalmente, de la guerra de España y del problema del Mediterráneo. Y dijo cosas tan sabrosas y elocuentes como que "la Sociedad de Naciones ya no es lo que era y ha perdido la confianza" y también que "si firmásemos un pacto bilateral con Alemania, no estaría del todo mal". Sus palabras tienen miga y se comentan solas.

La sesión se levantó a medianoche y debía continuar hoy, sábado, tarde y noche. Al final de la jornada, el Ministro del Exterior, Delbos, contestará a los oradores, y el Jefe del Gobeirno, Chautemps, resumirá el debate.

Señalemos también, sin comentario, unas palabras de "Le Jour", que dice:

"Es necesario que París cambie de rumbo, alejándose de Moscou y entrando en la órbita marcada por Chamberlain".

El panorama internacional sigue esclareciendo.

Y no en beneficio de los rojillos, precisamente.

SELLOS

Deseo comprar sellos de correo raros, comunes, y en cantidad. También colecciones.

Julián Alvarez núm. 8 - 1.º Palma.

EXTRAVIO

de una rueda de camión. Se gratificará la devolución, calle Olmos, 139.

¡La Novedad del Año!

Será el "Tinte-Kairol" contra las Canas. 100 x 100 superior a sus similares. — Frasco 6 ptas., timbres aparte. — Venta al por mayor: Perfumería Kairol. — Pasaje Maneu, 7 y 9. — Palma.

El momento internacional

SE INICIAN LAS CONVERSACIONES DE INGLATERRA CON ITALIA Y ALEMANIA

Polonia se acerca al eje Roma-Berlín. — Francia debate su futura postura. — La U.R.S.S. sigue en su actitud

El momento es satisfactorio

El momento internacional, mirado desde el punto de vista de la España nacional, y, en consecuencia, de pacificación en Europa, es harto satisfactorio.

Toma fuerza el eje Roma-Berlín. Polonia se acerca a él ya más abiertamente, para lo cual va a ir a Roma el Coronel Beck, el Ministro de Negocios Extranjeros. Inglaterra se dispone a iniciar sus conversaciones con Italia —para recibir instrucciones en tal sentido, está ya en Londres el Embajador británico en Roma— y con Alemania, cuyo Ministro de Negocios Extranjeros se dispone a trasladarse a la capital inglesa. Y la misma Francia, por boca de su Primer Ministro, Chautemps, ha dicho que se muestra dispuesta a no dejar de mantener sus antiguas relaciones con Inglaterra, aunque este país las entable con las naciones totalitarias, con las que tampoco se negaría a entenderse Francia; y es muy significativo que los discursos de los diputados extremistas fueran acogidos en la propia Cámara con gritos de "¡traidores!" y "¡falsarios!".

El rumbo de la política internacional, pues, es muy satisfactorio. Se acercan los países al eje Roma-Berlín, que constituye, en estos momentos, la garantía de paz en el mundo, por su política constructiva de ambos Estados y por su lucha contra el comunismo, que es el que mantiene la guerra en España y en China y que pretende provocar la revolución en todo el mundo.

Von Ribbentropp, a Londres

Londres. — Se anuncia la próxima llegada a esta capital del hasta ahora Embajador en Londres del Reich y Ministro actual de Negocios Extranjeros de Alemania, Baron von Ribentropp, con el fin de despedirse del Rey Jorge VI y del Gobierno británico.

Se indica, además, que, con este motivo, se entrevistará Ribentropp con el primer Ministro inglés Chamberlain, y con el nuevo Ministro de Negocios Extranjeros, Lord Halifax; iniciándose así las conversaciones anglo-alemanas, que parece están también en el programa de política exterior de Chamberlain.

El coronel Beck, a Roma

Varsovia. — La prensa de esta capital anuncia con entusiasmo el próximo viaje del Ministro de Negocios Extranjeros polaco, coronel Beck, a Roma.

A este propósito, se hace notar que este viaje es consecuencia de la política actual de Polonia, cuyo deseo no es otro que acercarse al eje Roma-Berlín, y uno de sus primeros pasos será, en consecuencia, el acercamiento de la Polonia católica a la Italia fascista y católica.

Lord Halifax y el Embajador inglés a Roma

Londres. — En el día de ayer, tuvo lugar, en el Foreing Office, la primera entrevista del Embajador británico en Roma, Lord Perth, con el nuevo Ministro de Negocios Extranjeros, Lord Halifax, en orden a establar las anunciadas conversaciones anglo-italianas, para la cual se encuentra en Londres el referido Embajador.

Al medio día, Lord Perth se entrevistó también con el primer Ministro, Lord Chamberlain, y por la tarde nuevamente conferenciaron, en el Foreign Office, el Embajador inglés, Lord Halifax.

La política exterior de Francia

París. — En la tarde de ayer, prosiguió, en la Cámara de diputados francesa, la discusión de la política exterior de Francia, sesión que fué movidísima y borrascosa.

Produjo, especialmente, indignación en los sectores extremistas el discurso del jefe del Gobierno, señor Chautemps, quien dijo que, a pesar del pacto dado por Inglaterra en la política internacional, Francia no dejará de mantener su antiguas relaciones con la Gran Bretaña, y hasta llegando el caso de que Inglaterra se entienda con las naciones totalitarias Francia no se negaría tampoco a ello con tal de que se adoptaran las oportunas garantías.

Durante el día de ayer, intervinieron en el debate diez diputados extremistas, cuyos discursos fueron repetidamente interrumpidos con gritos de "¡traidores!", "¡falsarios!", etc.

Para la sesión de mañana tiene asimismo pedida la palabra otros diputados, y cerrará la discusión el señor Chautemps.

La retirada de voluntarios

Londres. — Al paso que Alemania, Francia e Italia han declarado al presidente del Comité de no intervención por medio de sus representantes respectivos, su conformidad con la fórmula británica relativa a la retirada de voluntarios extranjeros en España, el Embajador soviético ha declarado a su vez que debía consultar con su Gobierno.

A este efecto, espera nuevas órdenes del gobierno de Moscou que se supone serán de disconformidad, conforme es la tónica de la actitud de la URSS en este asunto.

Lord Halifax, Ministro

Lord Halifax, que se encargó del Ministerio de Relaciones Exteriores de Inglaterra después de la dimisión del señor Eden, fué confirmado definitivamente en este cargo.

Como Subsecretario parlamentario de Estado ha sido nombrado el que fué hasta ahora Subsecretario del Ministerio de Trabajo señor Dowler.

Lord Halifax ha sido Virrey de las Indias.

Discurso de Eden

El ex Ministro de Relaciones Exteriores inglés Mr. Eden declaró, en su distrito electoral, ante sus electores, que estaba convencido de que su dimisión fué de interés para la nación. "Si no hubiera dimitido —dijo—, hubiera tenido que declarar ante la Cámara de los Comunes que consideraba la política elegida por el Gabinete como la mejor en lo que se refiere a las relaciones anglo-italianas y, sin embargo, estaba convencido exactamente de lo contrario".

El discurso de Eden ha causado decepción en los medios izquierdistas.

La jornada ministerial de ayer

Burgos. — El vicepresidente del Consejo de ministros y Ministro de Asuntos exteriores, general Conde de Jordana, recibió, en su despacho, al señor Espinosa de los Monteros y al Encargado de Negocios del Japón, acompañado éste de su secretario, señor Jakata.

El general Jordana recibió también la visita de don Nicolás Franco y la del coronel de Estado mayor D. Gonzao Yanguas.

Por la tarde, recibió al Embajador de Alemania, con el que celebró extensa conferencia, y luego al señor Serrano Suñer.

El Ministro de Organización sindical, señor González Bueno, estuvo hablando con el de Hacienda.

El Ministro de Obras Públicas, señor Peña, conversó largamente con el de Hacienda, señor Amado Rey.

El Ministro de Agricultura, don Raimundo Fernández Cuesta, ha publicado una disposición dispensando a los agricultores el pago del canon que venían pagando a los industriales maquineros.

El Ministro del Interior recibió a la Jefe de Falange Femenina, Pilar Primo de Rivera, y al asesor de la misma, señor Aznar.

El Ministro de la Educación Nacional, señor Sainz Rodríguez, recibió la visita del Embajador de Alemania.

Más tarde despachó diversos asuntos con el Sub-secretario de un Ministerio, y dijo que tenía en estudio varios asuntos que serían dados a conocer en breve.

El señor Serrano Suñer, Ministro del Interior,, manifestó que las horas y días de visita serán de 1 a 2 de la tarde los martes, jueves y viernes.

El Ministro de Justicia despachó varios asuntos relacionados con la fiesta que el próximo domingo han de celebrar en Vitoria los "Padres de familia". Dijo después a los informadores que había recibido la visita del secretario del Embajador de Alemania.

Las negociaciones anglo-irlandesas

De Valera se va por unos días a Irlanda

Londres. — Hoy, sábado, retornarán a Dublín el presidente irlandés De Valera y demás representantes de Irlanda, que, desde hace algunos días se encontraban en Londres para tratar con Lord Chamberlain del acuerdo anglo-irlandés.

Las negociaciones las ha interrumpido algún tanto la pasada crisis inglesa. Por esto se anuncia que el próximo miércoles volverá De Valera a Londres, para continuarlas.

El punto que está actualmente en tramitación es el relativo a la defensa de Irlanda y a su vida comercial.

Egipto no tolerará ingerencias extrañas en el dominio del Canal de Suez

El Cairo. — El Gobierno egipcio después del Consejo celebrado ayer por la mañana para tratar de asuntos internacionales y especialmente de la cuestión relacionada con la soberanía del Canal de Suez ha publicado una nota oficial en la cual manifiesta no tolerará ingerencia extranjera de ninguna clase en los asuntos que tengan relación con la navegación y defensa del Canal.