

CAI

Suplemento

MAYO 1995

Lucas rompe el techo electoral de Fraga



Autonómicas - Municipales

Elecciones

28 MAYO

Agencia ICAL
Agencia de Noticias de Castilla y León
Santiago 23, 2º Izq.
47001 - Valladolid
☎ (983) 33 43 33 - 88
Fax: (983) 34 27 51

Director
José Luis Guerrero Elvira

Redactor-Jefe
Carmelo de Lucas

Coordinador
Tomás Hoyas

Redacción
Teresa Velilla, Ignacio Pagazaurtundua, Laude Blanco de Ana, Guillermo Arce, Esther Navarro Rosinos, Alejandro Fierro, Fernando Alda (Ávila), Montserrat Gómez y Gustavo Basurto (Burgos), María Jesús Muñiz y Ana Gaitero (León), Jorge Cancho (Palencia), Nünchi Prieto (Salamanca), Marcelo Galindo y Jesús Martínez (Segovia), Javier Veramendi (Soria), Alex Echeguibel y María Hernández (Zamora)

Fotografía
Archivo de Ical y Diarios Asociados

Caricaturas
Ramiro

Portada/Pre-Press
VB Imagen y Comunicación
☎ (947) 22 00 62

Publicidad
Departamento Publicidad ICAL

Edita
ICAL, Diarios Castellano-Leoneses Asociados, S.A.
El Diario de Ávila
Diario de Burgos
Diario de León
El Diario Palentino
La Gaceta Regional de Salamanca
El Adelantado de Segovia
Diario de Soria

Termómetro electoral

Atenta, como siempre, a la actualidad, la Agencia ICAL realiza un nuevo esfuerzo editorial, en conjunto con el grupo de periódicos que la forman, para acercar al ciudadano la lectura de los datos más actualizados de las encuestas populares, con respecto a la intención de voto para las Elecciones Municipales y Autonómicas del próximo 28 de mayo.

Siempre hemos mantenido una sensibilidad especial respecto al sentimiento político de los castellano-leoneses y a la valoración que éstos hacen de sus líderes. Esta sensibilidad se hace, a una semana de las elecciones, mucho más acusada, teniendo en cuenta que, en algunas de nuestras provincias, es más que probable el relevo en las más altas instancias municipales.

Nuestra práctica habitual es intentar adelantarnos en lo posible, al devenir político de la región, intentando convertirnos en un termómetro ciudadano que señale los índices de variación política que, indefectiblemente, suceden en la región y que son necesarios para un equilibrado y natural desarrollo de la democracia, en este caso, regional.

Desde la más total ausencia de compromiso político, con el máximo respeto por todos los grupos y formaciones electorales, apoyándonos en la contrastada solvencia de un reconocido Instituto de Opinión, Sigma Dos, en ICAL tratamos de adelantar al lector los posibles cambios electorales en las principales ciudades y pueblos de la región, la probable composición de un nuevo

parlamento regional y cualquier otro dato que resulte interesante para nuestros lectores.

Completamos nuestro monográfico electoral con la exposición de los programas de los partidos de la región en las respectivas áreas de interés; con entrevistas exclusivas con los principales políticos regionales y con diversas crónicas extraídas del comportamiento de políticos y ciudadanos en todos los actos que comporta una campaña electoral.

El resultado es un suplemento enormemente atractivo desde el punto de vista electoral, puesto que marca unas pautas de comportamiento que suponemos se acercarán bastante a los resultados que la soberanía popular otorgue el 28 de mayo a los diferentes partidos. Aunque sabemos, que tan sólo el momento electoral concreto y el refrendo popular en las urnas dará consecuente medida de la verdadera situación política de la Región.

Desde ICAL, desde los periódicos del grupo y para nuestros casi quinientos mil lectores, hemos elaborado este producto con nuestro mayor esfuerzo y empeño, con nuestra mayor sinceridad y sensibilidad. Las urnas señalarán si nuestro trabajo fue eficiente. Las mismas que quitarán u otorgarán presencias a todas las personalidades políticas que gobiernan esta región y a sus moradores.

ICAL

MEDIO MILLÓN DE LECTORES

atentos a la realidad regional. A todo lo que sucede del Bierzo a Gredos, de Los Arribes a La Bureba. Medio millón de lectores cuya puntual información es nuestro máximo reto, nuestra inevitable responsabilidad. Día a día. En ocho periódicos. Para toda Castilla y León.

ICAL

Agencia ICAL
Santiago, 23 2º izq.
47001 - VALLADOLID
tel: (983) 33 43 33 - 33 43 88
Fax: (983) 34 27 51

El PP alcanza el 55,5% de los votos



3

Porcentajes de escándalo

Suplemento IICAL
MAYO 1995

AUTONOMICAS INTENCION ACTUAL RESULTADOS MAYO 91

*Junto al porcentaje de votos, aparece el número de procuradores.

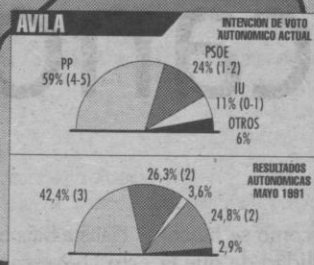
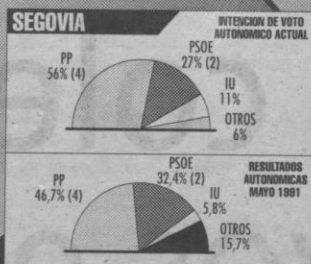
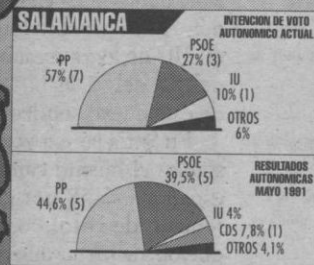
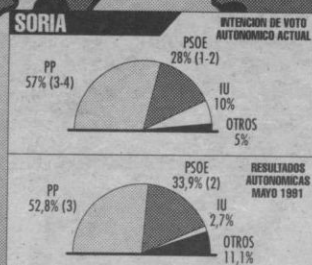
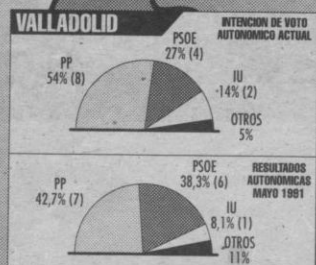
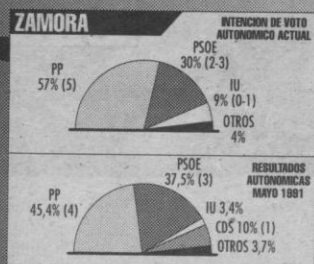
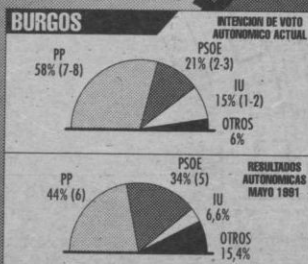
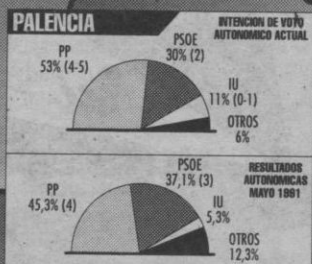
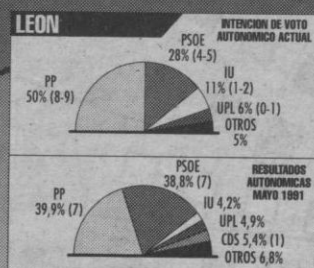

El Partido Popular obtendrá en Castilla y León, en los próximos comicios autonómicos del 28 de mayo, el 55,5 por ciento de los votos, según la encuesta realizada por Sigma Dos para Ical. Esa intención de voto se traducirá en un número de escaños en las Cortes regionales entre 51 y 54 procuradores, frente a los 43 que tiene en la actualidad y a los 50-53 que le otorgaba otro sondeo elaborado por Sigma Dos para Ical en el mes de marzo.

El dato más significativo con respecto a ese muestreo de hace 60 días es que la Unión del Pueblo Leonés (UPL), que tenía un escaño seguro con el 1,4 por ciento de intención de voto baja al 1,1 por ciento en el ámbito autonómico, décimas que pasan al PP y dejan «en el aire» la posibilidad de que los «leonesistas» entren en el Parlamento regional.

Con el 55,5 por ciento en intención de voto, el presidente regional del PP, Juan José Lucas, rompería el «techo» electoral conseguido por Manuel Fraga en Galicia en las autonómicas del 93, cuando alcanzó el 52,33 por ciento, y lograría un récord en la historia electoral del Partido Popular.

FICHA TÉCNICA

Universo: Personas mayores de 18 años.

Ambito: C. A. de Castilla y León.

Muestra: 1.080 entrevistas, con un error posible de +/- 3.04% para un nivel de confianza del 95.5% (dos sigma) y p/q=50/50.

Selección: Polietápica, estratificada con selección de las unidades últimas de muestreo por rutas aleatorias y cuotas de sexo y edad

Entrevista: Personal.

Fecha de Trabajo de Campo: Del 8 al 13 de mayo de 1995.

Realización: SIGMA DOS. Miembro de AE-DEMO, TECNIBERIA-MANAGEMENT, ESOMAR, WAPOR

Dirección: Carlos Malo de Molina

SONDEO ELECCIONES AUTONOMICAS

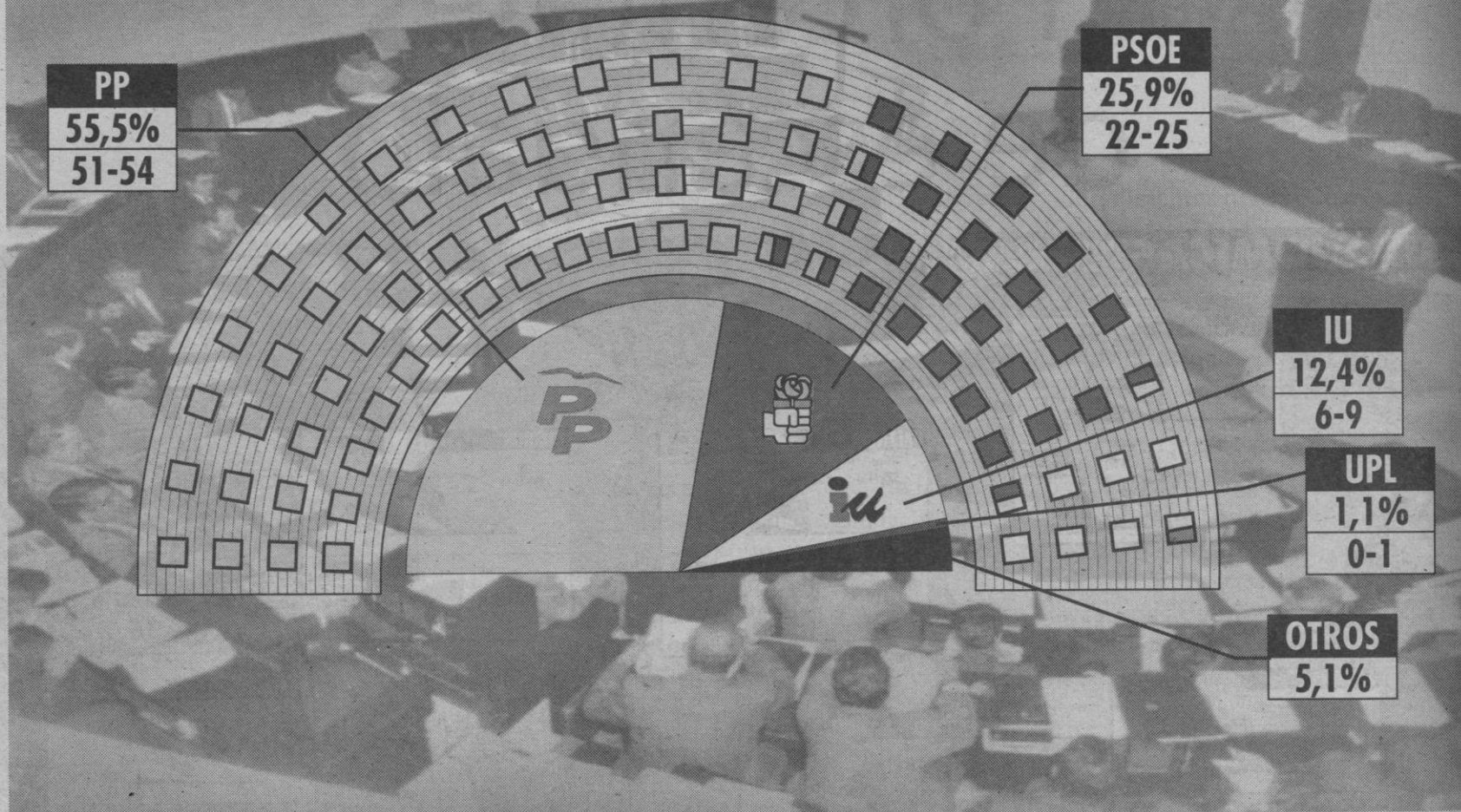
AUTONOMICAS INTENCION ACTUAL
COMPOSICION CORTES REGIONALES

El PP colecciona nuevos escaños

El Partido Socialista sufre un nuevo descenso en la intención de voto en Castilla y León, al lograr un 25,9 por ciento de los sufragios (22-25 escaños) frente al 36,4 que obtuvo en mayo del 91, traducidos en 35 parlamentarios. La encuesta de Sigma Dos realizada hace sesenta días le otorgaba el 26,5 y entre 23-26 escaños.

La coalición Izquierda Unida sube hasta el 12,4 por ciento en la intención de los electores castellanoleoneses, lo que le aportará según el sondeo entre 6 y 9 procuradores frente a uno que tenía en la presente legislatura con el 5,4 por ciento de los votos. Respecto al barómetro de marzo, IU aumenta sus expectativas en siete décimas y logra como mínimo un procurador más de los estimados en ese momento (5-9).

Otras formaciones lograrían en conjunto el 5,1 por ciento de los sufragios, sin alcanzar el número suficiente de votos para obtener representación parlamentaria. En cuanto a los 5 procuradores y 24,8 por ciento de votos que logró el CDS en los comicios del 91, la mayor parte de ese porcentaje iría a parar a manos de los «populares». La principal novedad en la pro-

El escaño de UPL, asegurado en el sondeo de marzo, ahora se encuentra en el aire con el 1,1% de intención de voto

El PSOE, con una intención del 25,9% dispone de 22 a 25 escaños

IU, con un 12,4%, puede alcanzar entre 6 y 9 procuradores

vincia de León es, como se ha comentado, la posibilidad de que la UPL no logre un escaño en las Cortes tras quedarse en el 5-6 por ciento (4,9 en el 91). El PP aumenta hasta el 49-51 y podría lograr 8-9 procuradores, frente a los 7 obtenidos en las elecciones de hace cuatro años con el 39,9 por ciento de los votos. El PSOE consigue 4-5 escaños con el 27-28 por ciento en intención de voto, frente al 38,8 del 91 para 7 puestos. IU obtiene 1-2 representantes con el 11-12 por ciento.

En Burgos, el PP lograría 7-8 escaños (58-59 por ciento) frente a los 6 del 91 (44 por ciento), mientras que el PSOE baja a 2-3 procuradores con el 20-21 por ciento en la intención de voto (5 en el 91 con el 34 por ciento). IU sube al 15-16 por ciento, con un escaño seguro y la posibilidad de conseguir dos. El resto de formaciones desciende al 5-6 por ciento, lo que traducido significa que ni Solución Independiente ni el PUL de Martínez Laredo lograrán escaño en Fuensaldaña.

En Avila, el PP llega al 59-60 por ciento en la intención de voto, 17,6 puntos más que en el 91, y mantiene sus expectativas de conseguir 4-5 procuradores (tres en la actual legislatura). El Partido So-

cialista baja hasta el 23-24 por ciento (1-2 escaños), cuando en mayo de 1991 logró el 26,3 para dos puestos. Por su parte, IU puede lograr 1-2 procuradores con el 11-12 por ciento en la intención de voto (3,6 en el 91).

En Palencia el PP sube hasta el 53-54 por ciento, 9 puntos más que en el 91) para conseguir según Sigma Dos 4-5 escaños (4 en los anteriores comicios autonómicos). El PSOE queda con el 29-30 por ciento y 2 procuradores (37,1 y 3 escaños en el 91), e IU con el 11-12 y 0-1 puestos en las Cortes.

La provincia de Salamanca refleja tras este muestreo un aumento en la intención de voto del PP, que pasa del 44,6 del 91 (cinco procuradores) al 57-58 por ciento (7 escaños fijos), por un 26-27 por ciento para el PSOE, que desciende de los cinco procuradores logrados en el 91 (39,5 por ciento de votos) a tres. IU alcanza el 10-11 por ciento para conseguir un escaño fijo.

Segovia refleja también un incremento del PP hasta el 56-57 por ciento del último barómetro electoral para 4 escaños, cantidad que consiguió hace cuatro años con el 46,1 por ciento de los votos emiti-

dos. El PSOE baja hasta el 26-27 por ciento y conserva sus dos parlamentarios (32,4 en el 91 para igual número de procuradores), mientras que IU no logra escaño pese a subir del 5,8 del 91 al 11-12 por ciento de este nuevo sondeo.

En Soria las expectativas del PP siguen el mismo camino, con 3-4 escaños (57-58 por ciento en intención de voto), lo que significa que puede lograr uno más que en el 91, cuando obtuvo el 52,3 por ciento de sufragios. El PSOE desciende a 1-2 procuradores con el 27-28 por ciento en intención de voto, frente al 33,9 por ciento logrado hace cuatro años para dos escaños. IU sube hasta el 10-11 por ciento (2,7 en 1991) pero no logra representación en esta provincia.

Valladolid es otra de las provincias donde el PP obtiene un fuerte aumento sobre el 91, al pasar del 42,6 al 54-55 por ciento, lo que se traduce en subir de 7 a 8 parlamentarios. El PSOE logrará según este muestreo 4 representantes en las Cortes, con un 26-27 por ciento, frente a los seis conseguidos en 1991 con un 38,3 por ciento de los votos. A IU los muestreos le dan dos procuradores con un 14-15 por ciento en intención de voto (logró uno hace cuatro años con el 8,1 por ciento).

Por último, en Zamora se observa que el PP logra 5 escaños con el 57-58 por ciento de la estimación de voto, mientras que en el 91 obtuvo 4 con el 45,4 por ciento. El PSOE desciende del 37,5 al 29-30 por ciento y puede perder el tercer procurador conseguido en el 91. En cuanto a Izquierda Unida, aumenta hasta el 9-10 por ciento en expectativa de voto (3,4 en el 91), lo que le puede dar un procurador que le «robaría» a los socialistas.

Los diferentes partidos elaboran unos programas políticos que giran en torno a áreas de actuación clásicas.

Los programas son la base de unas elecciones democráticas

Compromisos «a priori»

L ESTHER NAVARRO

La elaboración de los programas es una de las labores en las que los distintos partidos políticos que concurren a unas elecciones emplean más tiempo, aunque, una vez finalizado el periodo de campaña electoral, los «sufridos» electores saben más de acusaciones y desprestigios entre líderes y actuaciones que de verdaderas propuestas de gobierno, tanto en el ámbito municipal como en el autonómico.

Aun en estas circunstancias, los programas deben seguir representando la base de unas elecciones democráticas, elegir entre lo que nos ofrecen las distintas ideologías.

Por eso, los diferentes partidos que optan a conseguir, unos en mayor medida que otros, representación en las Cortes de Castilla y León han elaborado unos programas políticos que giran en torno a las áreas de actuación clásicas.

A pesar de que una de las luchas entre PP, PSOE e IU en la próxima cita electoral consiste en dilucidar el carácter y la repercusión de los resultados obtenidos por uno u otro grupo político, estas formaciones se han limitado a abordar aspectos municipales y autonómicos y, al menos sobre el papel, se han olvidado en cierta manera de la «crisis» del Gobierno central y han trabajado por la región.

En cuanto a lo fundamental —las necesidades de Castilla y León— los dirigentes del PP, del Partido Socialista y de Izquierda Unida han coincidido pero, como es lógico, las soluciones no son las mismas, siempre que se cumplan según lo fijado programáticamente.

El programa más escueto se lo ha presentado el PP a los castellanoleoneses, quizá por su experiencia en la Junta desde hace ocho años. Los populares, en-

cabezados por Juan José Lucas, reducen el desarrollo y el equilibrio de Castilla y León a la puesta en práctica de «100 soluciones».

Los socialistas, que por su parte deberían atender a la experiencia ejecutiva de sus hermanos mayores en Madrid, han preparado un conjunto de proposiciones que, como dijo su secretario regional, Jesús Quijano, convertirán a Castilla y León en «una Comunidad plural, integradora, dinámica y responsable».

Izquierda Unida, que, con subida incluida, parece ser la formación que menos procuradores regionales obtendrá de las tres en la legislatura 1995-99, ha producido el documento más prolijo y elaborado. Además de las soluciones que, en opinión de IU necesita la región, los autores han incluido una amplia referencia a los errores y a las carencias que aún sigue soportando Castilla y León.

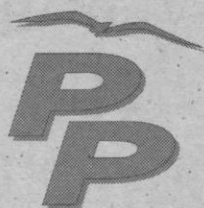

ÁREA DE ADMINISTRACION	<ul style="list-style-type: none"> - Equiparación de competencias con las demás comunidades autónomas. - Declaración pública de los bienes de los altos cargos de la Junta. 	<ul style="list-style-type: none"> - Registro público de patrimonio e intereses de altos cargos de la Junta y procuradores en Cortes. - Comparecencia mensual del presidente de la Junta en las Cortes. - Reducir y regular los supuestos nombramientos de personal interino. 	<ul style="list-style-type: none"> - Reforma del Estatuto de Autonomía para conseguir plenas competencias. - Creación de la «ventanilla única» para resolver todos los trámites administrativos. - Comarcalización.
ÁREA DE ECONOMÍA	<ul style="list-style-type: none"> - Reforma del fondo de compensación interterritorial. - Creación del Instituto Regional de Estadística. - Participación y gestión de la Comunidad autónoma en el fondo de cohesión. 	<ul style="list-style-type: none"> - Creación del Tribunal de Cuentas de Castilla y León para garantizar la transparencia y legalidad en la gestión del presupuesto regional. - Reconsiderar la política de empresas públicas, eliminando las menos eficaces, en términos sociales y económicos. 	<ul style="list-style-type: none"> - Pleno empleo como objetivo prioritario. - Impulsar la Agencia de Desarrollo Regional. - Reforma de la Ley de Cajas de Ahorro.
ÁREA DE INDUSTRIA	<ul style="list-style-type: none"> - Apoyo al desarrollo de la cultura de la «calidad total». - Creación de la Consejería de Industria, Trabajo y Comercio. - Promoción de nuevas empresas, especialmente de las que utilicen materias primas regionales. 	<ul style="list-style-type: none"> - Creación de la Consejería de Industria, Trabajo, Comercio y Turismo. - Reorientación de los incentivos industriales para las actividades que aprovechen los recursos propios. 	<ul style="list-style-type: none"> - Plan Estratégico Industrial. - Programas de Reactivación y Reindustrialización para las comarcas en regresión. - Fomento del uso de innovaciones tecnológicas en el proceso productivo.
ÁREA DE INFRAESTRUCTURAS	<ul style="list-style-type: none"> - Desdoblamiento de la Ruta de la Plata. - Oposición al desmantelamiento de líneas férreas sin planes alternativos previos. - Ayudas a la renovación de la flota de transporte por carretera. 	<ul style="list-style-type: none"> - Acuerdos de cofinanciación para garantizar el mantenimiento de la infraestructura básica ferroviaria en todas las provincias. - Iniciar 1.500 viviendas sociales al año. - Aprobar el Plan Director de Infraestructuras y Transporte, que incluya un nuevo plan de carreteras. 	<ul style="list-style-type: none"> - Ejecución de las autovías: Fuentes de Oñoro-Tordesillas, Tordesillas-Zamora, Ruta de la Plata y Onzonilla-Benavente. - Promoción pública de viviendas. - Clasificación de RENFE y FEVE como servicios públicos básicos.
ÁREA DE AGRICULTURA Y GANADERÍA	<ul style="list-style-type: none"> - Promoción de nuevas técnicas de cultivo. - Planes de pensiones complementarios de la Seguridad Social Agraria para los agricultores y ganaderos. - Plan Regional de Regadíos. 	<ul style="list-style-type: none"> - Plan de Regadíos. - Desprivatización de la sanidad ganadera. - Apoyo al Plan de Seguros Agrarios. 	<ul style="list-style-type: none"> - Prioridad de políticas para agricultores y ganaderos a título principal. - Formación de cooperativas para la comercialización. - Extensión de los recursos agrarios.
ÁREA DE SANIDAD	<ul style="list-style-type: none"> - Plenas competencias en Asistencia Sanitaria. - Libre elección de médico y centro sanitario. - Desarrollo del Plan de Salud de Castilla y León. 	<ul style="list-style-type: none"> - Garantizar la libre elección de médico y derecho a una «segunda opinión». - Crear un servicio de orientación y planificación familiar en localidades de más de 20.000 habitantes. 	<ul style="list-style-type: none"> - Asunción de plenas competencias en materia de Insalud. - Potenciación de la Asistencia Primaria. - Gratuidad de la salud buco-dental.
ÁREA DE SERVICIOS SOCIALES	<ul style="list-style-type: none"> - Descentralización de los servicios sociales. - Programas especiales para la promoción, empleo y financiación de cooperativas o establecimientos dirigidos por mujeres. 	<ul style="list-style-type: none"> - Elaboración de un Plan de Exclusión Social. - Creación del Instituto Regional de la Mujer. - Servicio de Solidaridad para dar alternativas a las personas mayores. 	<ul style="list-style-type: none"> - Asunción de las competencias del INEM. - Reactivación del IMI. - Potenciación de la asistencia gerontológica.
ÁREA DE MEDIO AMBIENTE	<ul style="list-style-type: none"> - Apoyo a empresas que adopten medidas anticontaminantes. - Creación de refugios de fauna y promoción de cotos sociales. 	<ul style="list-style-type: none"> - Plan de Residuos Sólidos Urbanos. - Dotar de infraestructura estable a la lucha contra incendios. - Creación de un Consejo Asesor de Medio Ambiente. 	<ul style="list-style-type: none"> - Plan de Ahorro Energético y Energías Renovables. - Establecimiento de dos tarifas de consumo de agua. - Mantenimiento y profesionalización de infraestructura estable en la lucha contra incendios.
ÁREA DE CULTURA Y EDUCACIÓN	<ul style="list-style-type: none"> - Asunción de plenas competencias en materia de Educación con la financiación adecuada. - Modelo Integrador de Educación Permanente de Adultos. - Creación del Instituto de Conservación de Catedrales. 	<ul style="list-style-type: none"> - Unificación del área de Educación. - Unificación de todas las actuaciones destinadas a la protección del Patrimonio. - Mantener el principio de libertad en la cultura. 	<ul style="list-style-type: none"> - Única red escolar pública. - Formación Permanente de Adultos. - Iniciativas de estudio y defensa del castellano.

Y, AL FIN

Y AL CABO...

"Esta región tiene arreglo, no hace falta mudarse"

R TOMÁS HOYAS

Resulta un contestador automático. Institucional. Tiene las respuestas repartidas por los bolsillos del traje y va sacando la adecuada para cada ocasión. Es un ateo de la improvisación. Y no olvida jamás introducir una dosis de publicidad. Que estamos en campaña. Faltaría más.

Señala -acaso con la boca pequeña- que nadie se lo ha puesto fácil en Región, en esta comunidad que considera que se ha convertido en la obsesión del PSOE. Dicen las malas lenguas que toma rayos UVA y se tiñe el pelo. Pero las encuestas apuntan a que ya no le hace falta ni imagen. Tan sólo sentarse a contemplar los cadáveres políticos de sus principales enemigos.

Un soriano tiene la obligación de ser sobrio y jugar bien al dominó. Y en ello está. En los entreactos de las políticas. Juan José Lucas, de profesión, presidente. Uno le intenta tentar las cosquillas y recibe unas clases de urbanismo político. Juan José Lucas, siempre en modelo. Ahora, hasta con imagen.

P.- Vamos a ver, ¿empezamos por un fandango sencillito o nos salimos por peteneras?

R.- En esta tierra, salirte por peteneras, pocas veces.

P.- ¿Qué es lo que nunca debería hacer un político?

R.- Pues vender algo que no pueda hacer. Un político nunca puede prometer algo de lo que se va a arrepentir.

P.- El personal, no lo niegue, está harto de campañas electorales. ¿Por qué siempre nos inyectan una nueva sobredosis?

R.- Porque la democracia exige la campaña electoral y contrastar programas. Aunque para algunos la sugerencia más importante que se nos ha hecho en esta campaña es que la presidente no se de rayos UVA. Esa es la imagen que trata de dar como alternativa a los problemas de Castilla y León el PSOE.

P.- Cómo se puede ser un político "con imagen", con su blanca palidez.

R.- "Con su blanca palidez" es una canción preciosa que yo habré bailado un millón o dos millones de veces. Y que me encanta.

P.- ¿No estaría usted más tranquilo limitándose a las vespas y a la garrafina?

R.- Sin ninguna duda. Lo que ocurre es que la política es una pasión y, además, permite la vespa y permite la garrafina.

P.- En cuanto a estas elecciones, ¿así se las ponían a Felipe II?

R.- No, aquí no lo ponen fácil. Aquí hay una presencia masiva de ministros. En estos días han venido más ministros a Castilla y León, que desde las guerras púnicas. Aquí nos lo hacen difícil. Pero esta co-

munidad tiene unos ciudadanos preparados que dialogan, que oyen la radio, no sólo la pública, sino también la privada y eso genera un conocimiento de la realidad mucho mejor que el culto al jefe.

P.- Y, encima, Quijano es casi más soso que usted.

R.- No me preocupa la sosería, lo que me preocupa es el amor y el compromiso con Castilla y León.

P.- A usted, ¿le ha aupado hasta aquí su tío Aznar?

R.- No. A mí me han aupado aquí los castellanos y leoneses que fueron los que me votaron. Aznar fue el presidente de esta comunidad, es el presidente del partido y tiene el rol que le asigne la sociedad y la política en estos momentos.

P.- A un ex-director del INEM, ¿habrá habido que prometerle el Ministerio de Trabajo y Seguridad Social, no?

R.- No, no me lo han prometido. A mí me ha prometido la confianza nacional para que deje mis ilusiones y mi tiempo con los castellanos y leoneses, y eso es lo que estoy haciendo. No tengo compromiso ministerial ninguno.

P.- No me mienta. ¿A que le encantan los baños de multitudes?

R.- Me gustan los baños de multitudes, pero me entusiasma más cuando una señora me dice: presidente, en esta residencia que han construido estoy muy bien.

P.- Tal y como está el país, ¿no sería casi mejor vivir siempre en la dulce oposición?

R.- Quema mucho el gobierno, pero quema mucho más la oposición.

P.- Todavía no le ha explotado ninguna bomba en la región, pero lo de Biomédica, el Cerrato, Béjar Industrial, Pilz, el Parque Tecnológico de Boecillo, al final pueden acabar pasando recibo.

R.- Lo vamos a ver dentro de unos días, pero el motivo de tristeza mayor de esta comunidad es ver la obsesión del PSOE por espantar y por amenazar cualquier tipo de inversión que viene a Castilla y León.

P.- Quijano, ¿qué buen vasallo si oviese buen señor?

R.- Sin duda ninguna.

P.- En una ocasión (mayo del

91), usted llamó "prehistórico", políticamente hablando, a Antonio Herreros.

R.- Antonio Herreros es un líder que yo respeto mucho aunque no comparto su ideología. Es un político que ha trabajado mucho en la oposición durante estos cuatro años, y yo creo que la sociedad se lo va a premiar dentro de unos días.

P.- Escoja un verso de los cuatro: "qué amigo de sus amigos / qué señor para criados y parientes / que enemigo de enemigos / qué maestro de esforzados y valientes".

R.- "Qué maestro de esforzados y valientes".

P.- Oiga, pues yo pensaba que iba a escoger el primero, como cualquier político.

R.- Pues se ha equivocado.

P.- ¿Por qué muchos de los que siguen identificando con la derechona y el azul marino?

R.- Porque ese es el gran esfuerzo de TVE.

P.- Lo mismo, en esta región, nos conformábamos con un único proyecto, pero serio, firme y contrastado. Dígame uno que se nos vaya a lograr.

R.- Esta comunidad ha tenido durante esta legislatura más de 35 proyectos superiores a 500 millones de pesetas, pero le digo uno que se va a lograr, sobre todo si contamos con un Ministerio de Obras Públicas distinto al actual, y es la conversión en autovía de la N-122.

P.- El tema León ni lo tocamos, claro.

R.- ¿Por qué no?

P.- Felipe González sigue pidiendo prórroga. ¿Es un jeta o tiene más moral que el Alcoyano?

R.- Yo creo que Felipe González está en una agonía política que

Felipe González está en una agonía política que ni el mismo se la cree.

El gran esfuerzo de TVE es que nos sigan identificando con la derechona y el azul marino

ni él mismo se la cree, y creo que es un hombre que hace afirmaciones que hacía en el 86 y que hoy ya no se cree ni su jefe de gabinete.

P.- Falta ganar Valladolid, ¿a que al final no se les logra?

R.- Yo creo que sí. Valladolid está en estos momentos en una situación ideal para ser gobernada por el PP, y estoy seguro de que lo vamos a conseguir.

P.- ¿Cómo se pueden presentar candidatos municipales a quienes no conoce el 40% de sus vecinos?

R.- Ese no es el caso del PP, que son gente con un grado de conocimiento muy superior a los de algunas listas de otros partidos que van llevando ciudadanos de otras comunidades o de otros pueblos con el fin de cubrir electoralmente todo.

P.- A mí me hizo mucha gracia aquello que dijo ud. de que había que convertir Castilla y León en la "Baviera española". ¿Sería por las salchichas, supongo?

R.- No. Es por la Siemens, es por la BMW, es por la industria pionera que tiene Baviera, y que ha pasado de una agricultura de subsistencia a ser una tecnología punta en industria europea.

P.- Vamos a ver, buen hombre, ¿Qué es eso de pasar de las musas al teatro?, ¿su política cultural?

R.- No. Es pasar de la política de las ideas y los programas a la realidad de las cosas; es pasar de lo que pensamos a empezar la autovía León-Burgos. Es lo que decía la "Epístola Moral a Fabio", traducir la vida del pensamiento.

P.- ¿Norma Duval o Ana Belén? Así, por encima.

R.- Yo creo que no tienen comparación: Norma Duval.

P.- ¿De pequeño, le llamaban empollón o pelamanillas?

R.- Ninguna de las dos cosas. No he sido ni empollón ni pelamanillas. Creo que he sido una persona un tanto anárquica durante toda mi vida, incluso la infantil.

P.- Parece que no le gustan demasiado los debates electorales, ¿pero las debates sí, verdad?

R.- Me gustan las dos cosas, y la mejor prueba es que lo voy a hacer.

P.- Sonría en voz alta.

R.-...No estamos para muchas risas a días de unas elecciones, pero lo que me causa cierta sonrisa es percibir cómo se ha convertido esta comunidad en una obsesión para la política nacional socialista.

P.- Esta región, ¿tiene arreglo o nos mudamos?

R.- Tiene arreglo, aunque algunos se empeñen en convertirla en un coto de caza, en construirnos cárceles o cerrar ferrocarriles.

P.- La sobriedad, en política, ¿es un arte o una incompetencia?

R.- Ninguna de las dos cosas. La sobriedad en política es uno de los factores positivos que debe tener hoy un buen político.

P.- Y, al fin y al cabo...

R.- Pues que esta entrevista se acaba, ¿no?

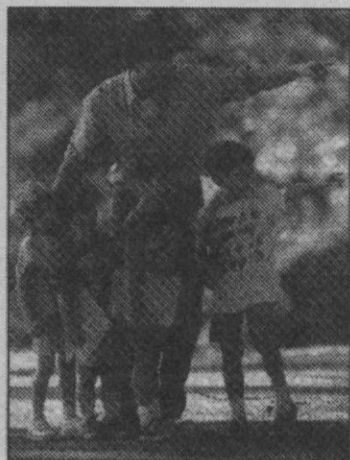

90.000 puestos de trabajo.
750.000 millones en
producir medicamentos.
40.000 millones en inves-
tigación... Estas son las

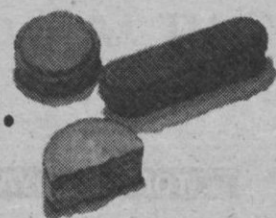

45.000 puestos
de trabajo directos
y otros tantos
indirectos.

grandes cifras del sector. Pero más im-
portante que la económica es su aportación
social: prevenir y curar enfermedades, elevar
la esperanza de vida, atenuar el absentismo
laboral, reducir hospitalizaciones... Así entiende
nuestra industria farmacéutica su compromiso
social: salud,
económico y
de vida para



bienestar
mayor calidad
todos.

**Más salud,
mejor calidad de vida.**

Farmaindustria

"La política es recíproca, por desgracia"

S TOMÁS HOYAS

Se le ve ese plumero habitual de los avezados en las políticas. Tiene la ironía socarrona y lenta del castellano viejo. Barba quijotesca y estatura quijotiz. Jesús Quijano, pope socialista de Región. Siempre un no sé qué que queda balbuciendo, tanto para echar balones fuera como para agarrar un vitorino por los cuernos.

Contempla con serenidad la presumida debacle del PSOE en la región. Al fin y al cabo, no es nada nuevo. Pero considera que nunca es para tanto, que siempre es menos de lo que parece. Se está chazupando por los pueblos de tercera edad y voto pensionista. Son sus irreductibles, que más vale lo malo conocido que lo bueno por conocer. O así.

Socialista reflexivo, triste tan sólo en apariencia, forofo del Barca y de José Hierro: amores contradictorios. Le hizo más famoso una entrevista de Maruja Torres en El País que muchos años de militancias. Y, según dice, se sigue tomando cañas con las bases. Siempre agachando la cabeza desde su uno ochenta y pico para escuchar el último chascarrillo. Jesús Quijano, "precisamente ahora". Jesús Quijano les habla.

P.- Jesús Quijano: "esta derecha entiende poco de Economía y mucho de negocios". ¡Pues anda, que alguno que yo me sé!

R.- Seguro que estamos pensando en los mismos.

P.- Les pusieron a huevo lo de Biomédica, y no han sido capaces ni de sacarles los colores.

R.- Se los sacarán los ciudadanos que hicieron cola allí buscando un empleo.

P.- ¿Se puede ser honrado sin interrupción?

R.- Se debe.

P.- A usted, las bases, ¿le siguen invitando a una caña?

R.- A varias, pero tengo un límite por lo de la línea.

P.- Lucas, ¿un plasta, no?

R.- Será fuera del Parlamento, porque allí, ni plasta siquiera.

P.- Herrereros y compañía les van a chulear el rojerío. Afirmando.

R.- Al final, siempre es menos de lo que parece.

P.- ¿Quiénes son más infieles?, ¿las mujeres o los votantes?

R.- Las verdaderamente fieles son las mujeres votantes.

P.- Aquí, todo el mundo está loco por poner la primera piedra. Pero, ¿quién está en condiciones de tirarla?

R.- Yo mismo. Dígame a quién.

P.- ¿A que fue usted monaguillo? No me mienta.

R.- Por supuesto que lo fui. Y en la época de la misa en latín.

P.- Al final, ¿todos nacemos incendiarios y morimos bomberos?

R.- No. Algunos cambiamos con el tiempo el material ígneo, pero seguimos "incendiando".

P.- Usted parece ir por la vida de "caballero de la Triste Figura", ¿sonríale un poco al sufrido votante!

R.- Ya lo decía Manolete: "más serio está el toro".

P.- Es cierto que Bertold Brecht dijo: "hay quienes luchan un día y son buenos; quienes luchan un año, y son mejores. Pero hay quienes luchan toda la vida. ¿Esos son idiotas?"

R.- No. Los que luchan toda la vida son imprescindibles. Esa es la cita.

P.- Casi me lo eligen Císcar, ¿vaya faena, no?

R.- Un poquillo. Pero lo hubiera sobrellevado.

P.- En plan música. De Verdi, ¿Rigoletto o Aida Alvarez?

R.- ¿Puedo elegir La flauta mágica, aunque sea de Mozart?

P.- Legalíceme algo prohibido.

R.- Criticar a la Junta con motivos.

P.- ¿Quién con socialistas se acuesta...?

R.- Pues mi mujer no opina así. Y ya son veinte años de matrimonio.

P.- ¿Qué es lo que no se puede mentar en la "Ejecutiva"?

R.- A mí nunca nadie me pasó un guión.

P.- A usted que le gusta la copla, ¿qué le dice eso de "la bien pagá"?

R.- Esa respuesta se la dejo a Lucas, ¿vale?

P.- "Las promesas electorales están hechas para no ser cumplidas", cuentan que decía Tierno Galván. ¿Vaya una pasada, no?

R.- ¿Quién no recuerda la fina ironía del "viejo profesor"?

P.- Rómpame los esquemas, que nos va haciendo falta.

R.- Esta región se merece otra cosa, ¿estamos de acuerdo?

P.- Usted tiene fama de riguroso. Debe ser el único.

R.- Pues peor para los otros. Pero hay alguno más.

P.- Felipe González, ¿sabe dónde queda Castilla y León?

R.- Yo mismo se la he enseñado varias veces.

P.- ¿Qué les dan a los abuelitos, que les tienen de un cachondo subido?

Lucas, en el Parlamento, no llega ni a plasta siquiera.

No me interesa fichar políticos, prefiero reniovar la ficha de Felipe González

R.- Nada. Simplemente les reconocemos dignidad.

P.- Fícheme para el PSOE a un político nacional.

R.- De momento prefiero renovar la ficha a Felipe González.

P.- Confiese un error político, aunque sea venial.

R.- Aznar se nos fue vivo de aquí. ¡Y vaya si había motivos...!

P.- En este país, la juventud es ya más conservadora que la tercera edad. ¿El mundo al revés?

R.- Yo me veo a diario con unos quinientos jóvenes en clase y niego la premisa mayor.

P.- Déle caña al enemigo. Tiene treinta segundos.

R.- Me sobran los treinta segundos porque no tengo enemigos.

P.- La política, ¿es reflexiva o recíproca?

R.- Más lo segundo que lo primero, por desgracia.

P.- Después de Quijano, ¿quién?

R.- Quien decida la mayoría y cuando lo decida.

P.- Ite, missa est.

R.- Deo gratias, que se decía antes.

P.- Y, al fin y al cabo...

R.- Dentro de cien años, todos calvos.

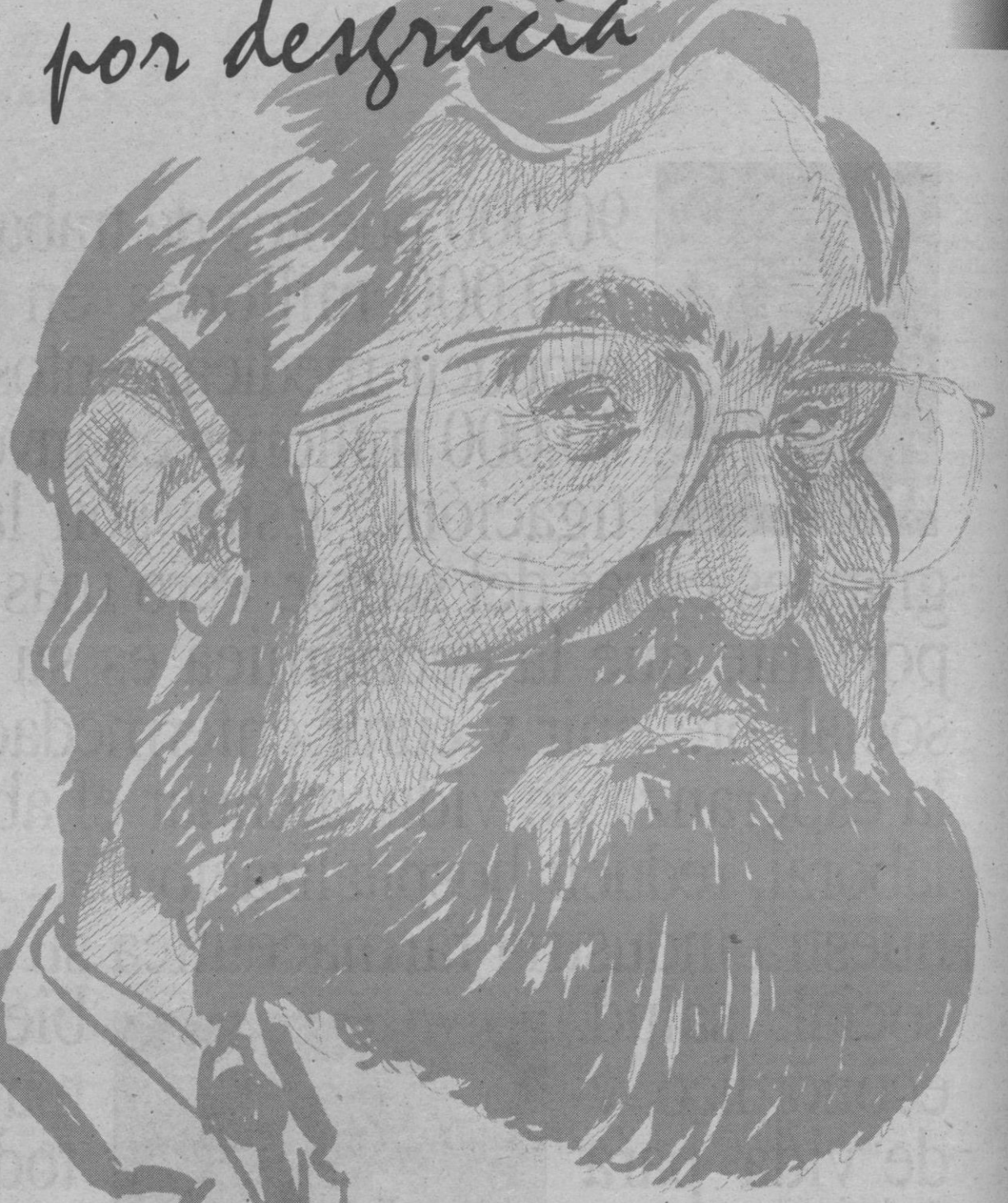

MUY PRONTO,

ESTO SERA EL ASFALTO.

ESTO SERA TU COCHE.

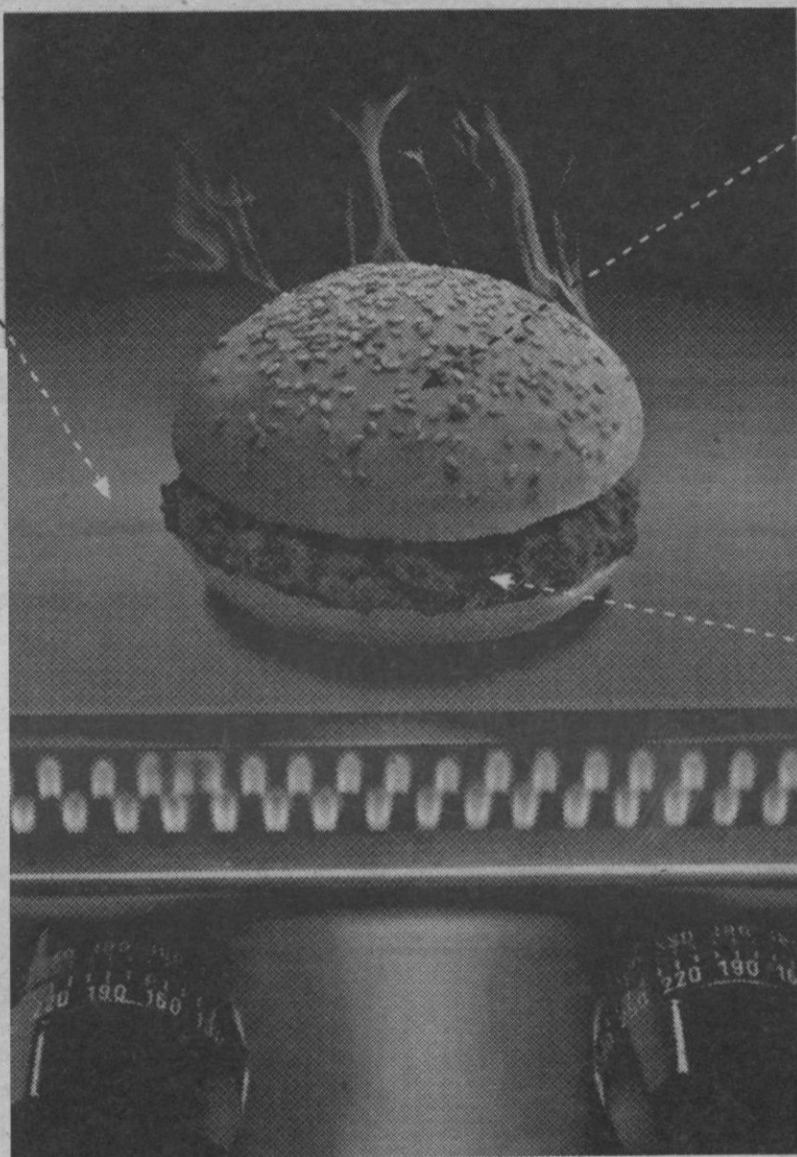

Y ESTE SERAS TU.

¿ESTAS PREPARADO?

CLIO WIND*
Con Aire Acondicionado
1.365.000 Pts.

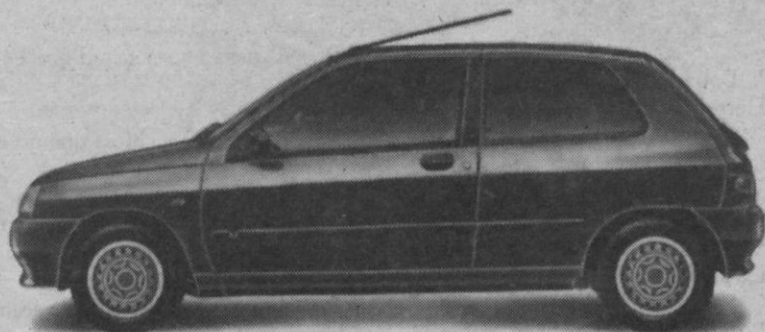

Clio
JOVEN, AUNQUE
SOBRADAMENTE PREPARADO.

*Clio Wind 1.2 3p. También disponible en versión 1.2 5p. Precio máximo recomendado en Península y Baleares. Válido para vehículos en stock, I.V.A., transporte, descuento promocional, subvención Plan Renove II e impuesto de matriculación incluidos. No acumulable a otras ofertas. Más de 2.000 instalaciones a su servicio. RENAULT recomienda lubricantes elf.

RENAULT
EL PLACER
DE VIVIRLOS

Y, AL FIN

IU no contestó al cuestionario por no considerarlo adecuado

Y AL CABO...

TOMÁS HOYAS

NOTA DE LA REDACCION DE ICAL

La actitud, plenamente respetable, de IU de no contestar al cuestionario que le fue remitido por la Agencia ICAL, contrasta notablemente con la de el resto de los líderes políticos, que se prestaron, de buena gana y con toda amabilidad, a responder a las preguntas planteadas.

Publicamos, sin embargo, el cuestionario remitido a IU para que el lector juzgue, -al fin y al cabo, como único juez válido-, el tono y el sentido de la entrevista.

Podrá entonces observar, al igual que releendo las anteriores, que el cuestionario no responde a los cánones habituales, hecho que lejos de ser casual resulta obviamente intencionado.

Creemos que ello no significa una falta de respeto a IU ni a sus votantes (como así lo han considerado, en su caso, PP y PSOE), sino un intento desenfadado, provocativo e irónico, de encontrar una nueva tesitura de expresión para personajes políticos cuyos registros son, tal vez, excesivamente conocidos. En cualquier caso, el cuestionario es ampliamente abierto como para permitir cualquier tipo de respuesta, o soslayarla si procede, aunque IU no lo haya entendido así. Nosotros, por el contrario, entendemos que el silencio nunca es buen consejero. A menos, que lo que se pretenda sea contestar tan sólo a "entrevistas dedicadas", que permiten al personaje político manifestar tan sólo lo que le interesa. No lo que pueda resultar interesante (tal vez) para el sufrido lector.

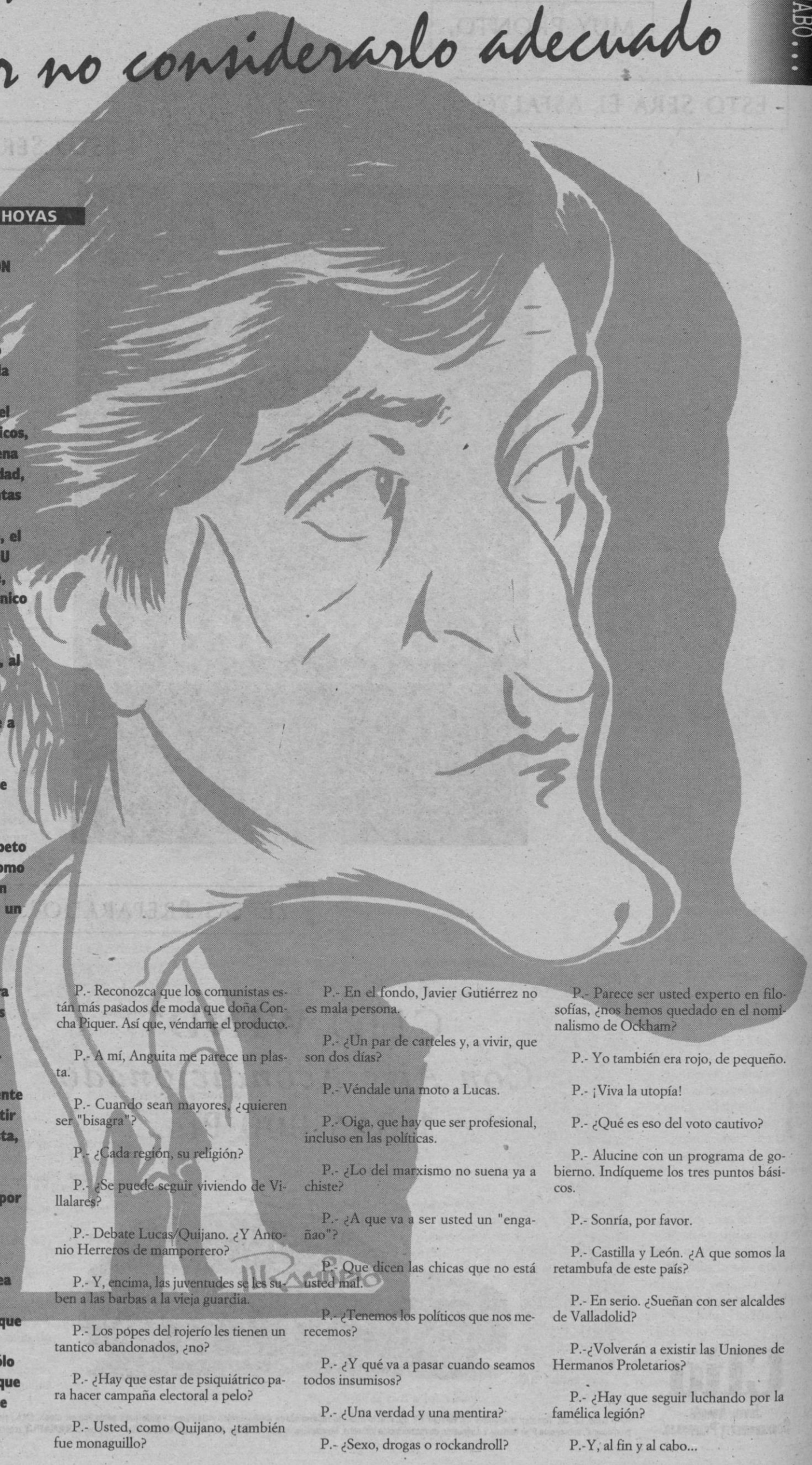

P.- Reconozca que los comunistas están más pasados de moda que doña Concha Piquer. Así que, véndame el producto.

P.- A mí, Anguita me parece un plastita.

P.- Cuando sean mayores, ¿quieren ser "bisagra"?

P.- ¿Cada región, su religión?

P.- ¿Se puede seguir viviendo de Villalares?

P.- Debate Lucas/Quijano. ¿Y Antonio Herreros de mamporrero?

P.- Y, encima, las juventudes se les suben a las barbas a la vieja guardia.

P.- Los popes del rojerío les tienen un tantico abandonados, ¿no?

P.- ¿Hay que estar de psiquiátrico para hacer campaña electoral a pelo?

P.- Usted, como Quijano, ¿también fue monaguillo?

P.- En el fondo, Javier Gutiérrez no es mala persona.

P.- ¿Un par de carteles y, a vivir, que son dos días?

P.- Véndale una moto a Lucas.

P.- Oiga, que hay que ser profesional, incluso en las políticas.

P.- ¿Lo del marxismo no suena ya a chiste?

P.- ¿A que va a ser usted un "engañao"?

P.- ¿Lo dicen las chicas que no está usted mal.

P.- ¿Tenemos los políticos que nos merecemos?

P.- ¿Y qué va a pasar cuando seamos todos insumisos?

P.- ¿Una verdad y una mentira?

P.- ¿Sexo, drogas o rockandroll?

P.- Parece ser usted experto en filosofías, ¿nos hemos quedado en el nominalismo de Ockham?

P.- Yo también era rojo, de pequeño.

P.- ¡Viva la utopía!

P.- ¿Qué es eso del voto cautivo?

P.- Alucine con un programa de gobierno. Indíqueme los tres puntos básicos.

P.- Sonría, por favor.

P.- Castilla y León. ¿A que somos la retambufa de este país?

P.- En serio. ¿Sueñan con ser alcaldes de Valladolid?

P.- ¿Volverán a existir las Uniones de Hermanos Proletarios?

P.- ¿Hay que seguir luchando por la famélica legión?

P.- Y, al fin y al cabo...

EL Ganómetro



CITROËN

HASTA

300.000+

Ptas.

POR SU COCHE USADO.

Al valor de su coche usado, le añadimos hasta 300.000 pesetas más, para que pueda comprar su Citroën AX, Citroën ZX o Citroën Xantia en unas condiciones inmejorables.

Venga a su Concesionario Citroën más cercano.

Va usted a ganar ¡seguro!

**EL QUE LO INTENTA,
SIEMPRE GANA.**

HASTA FIN DE MES.

NO TE IMAGINAS LO QUE CITROËN PUEDE HACER POR TI

CITROËN
RED DE CONCESIONARIOS

Promociones no acumulables a otras en vigor. Válida hasta fin de mes para vehículos en stock.



A partir del próximo 29 de mayo todos los alcaldes de las capitales de provincia de Castilla y León serán del Partido Popular, según los datos de la encuesta realizada en exclusiva por Sigma Dos para la agencia ICAL. Estos resultados corroboran los avanzados por otra encuesta encargada por ICAL el pasado mes de marzo, que otorgaban una victoria absoluta del PP en las nueve ciudades.

El PSOE pierde votos y concejales en

Mayoría absoluta

MUNICIPALES INTENCION ACTUAL

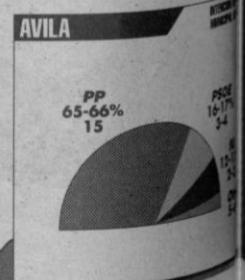
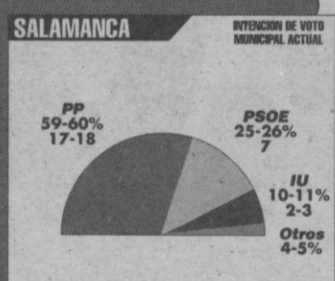
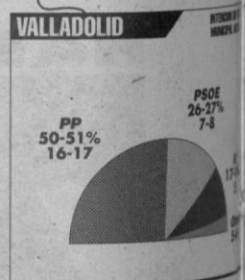
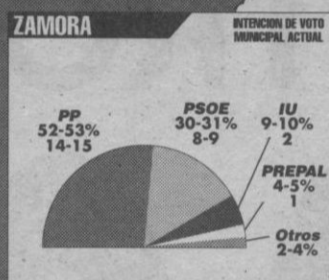
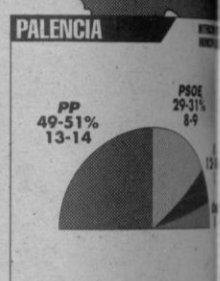
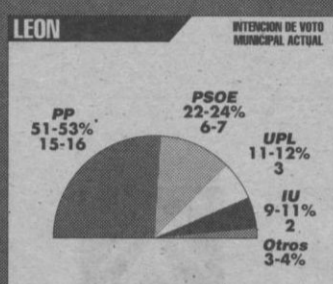

Debajo del porcentaje de votos aparece el número de concejales.

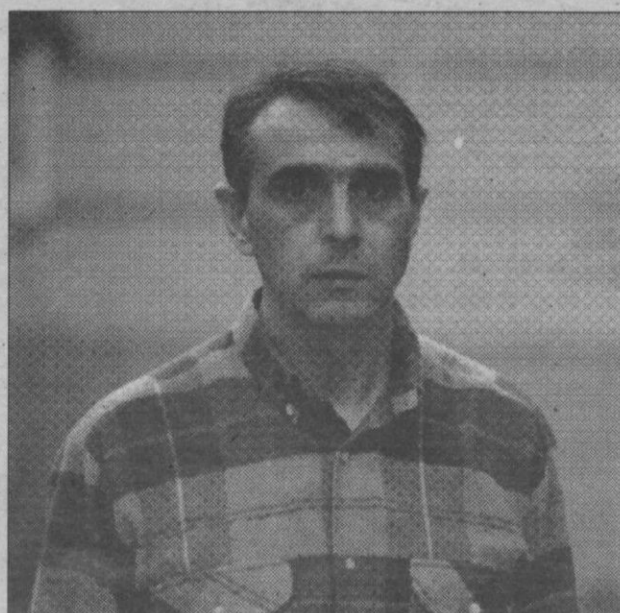

Felipe Tejada. Trabajador en paro. 44 años.

"La Junta prometió miles de empleos en Biomédica, Pilz, el Cerrato... Mucho ruido y pocas nueces"



en las 9 provincias, mientras que IU aumenta

del PP en todas las capitales

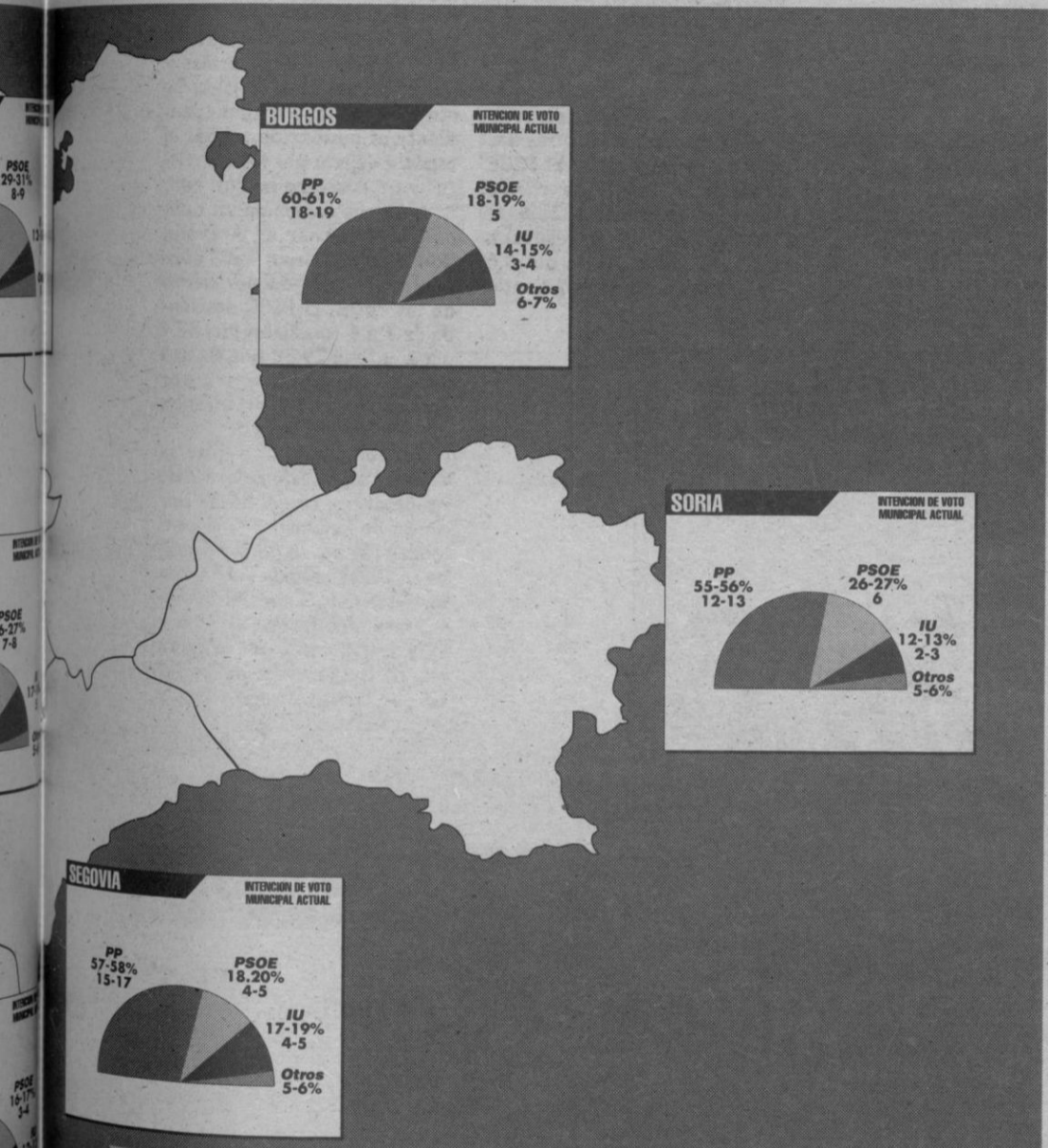

Los porcentajes de la intención de voto popular mostrada por los encuestados superan el 50 por ciento en siete capitales. En Palencia la cifra oscila entre el 49 y el 51 por ciento, y en Valladolid se sitúa entre el 50-51 por ciento. El PP obtiene los mejores resultados en Avila, donde alcanza el 65-66 por ciento de los votos emitidos, en Burgos con el 60-61 por ciento, y en Salamanca, con el 59-60 por ciento de los sufragios. Precisamente en Burgos y Avila es donde se registra la mayor subida del PP en cuanto a votos, el 18 y 19 por ciento, respectivamente.

En el resto de las capitales de provincia el porcentaje de votos asignado al PP oscila entre el 51 por ciento de León, el 52 por ciento de Zamora, 55-56 por ciento de Soria y 57-58 de Segovia.

La otra cara de la moneda la ofrece el PSOE, que pierde votos y concejales en las nueve provincias. El caso más acusado es el de Salamanca, donde la candidatura socialista recibe un 15 por ciento menos que en 1991. En Avila en cambio, pese a ser la provincia donde el PP logrará su mejor porcentaje, el PSOE sólo desciende 1-2 puntos en la intención de voto.

Según los datos de esta encuesta, el PSOE sigue siendo la segunda lista más votada en las nueve capitales de provincia -hace dos meses IU se hacía con esa posición en Avila y Burgos- pero con mínimas diferencias respecto a IU en la

ciudad de Segovia, donde ambas formaciones pueden colocar a 4-5 candidatos en las sillas del Ayuntamiento.

En Burgos, los socialistas pierden a la mitad de sus representantes, consecuencia del descenso de 14 puntos en la intención de voto reflejado en la encuesta. En Palencia deja de ser la fuerza más votada y pierde diez puntos respecto a los comicios de 1991.

El aumento de IU es espectacular en Soria, donde consigue el 12-13 por ciento de los votos, frente al 2,9 obtenido en los comicios de 1991. En Palencia esta coalición triplica su presencia en el Ayuntamiento, hecho que puede repetirse en Avila, aunque en este caso la encuesta otorga 2-3 ediles.

Los partidos regionalistas estarán presentes en los ayuntamientos de León y Zamora. En el primero, la Unión del Pueblo Leonés mantiene sus tres representantes (la intención de voto ha pasado del 10,1 al 11-12 por ciento); y en Zamora es posible que el Prepal (Partido Regionalista del País Leonés) consiga sentar a uno de sus candidatos en el Ayuntamiento.

En las ciudades de Valladolid y Zamora la evolución de PP, PSOE e IU es muy similar, y mientras el PSOE pierde entre 11 y 12 puntos en porcentaje de voto, el PP ve aumentar sus resultados en 10-11 puntos, e Izquierda Unida, en Valladolid consigue cinco concejales (en la actualidad tiene tres) y en Zamora duplicará su presencia (ahora cuenta con un representante).

FICHA TÉCNICA

Universo: Personas mayores de 18 años.
Ambito: Municipal.
Muestra: 270 entrevistas en cada municipio, con un error posible de +/- 6.08% para un nivel de confianza del 95.5% (dos sigma) y p/q=50/50.
Selección: Estratificada con selección final del entrevistado por cuotas de sexo y edad

Entrevista: Personal.
Fecha de Trabajo de Campo: Del 8 al 13 de mayo de 1995.
Realización: SIGMA DOS. Miembro de AED-DEMO, TECNIBERIA-MANAGEMENT, ESO-MAR, WAPOR
Dirección: Carlos Malo de Molina

Jesús Quijano.

Candidato del PSOE a la Presidencia de la Junta.

"Lo que hace la Junta nos afecta a todos. Para bien o para mal. Tú eliges"

PRECISAMENTE AHORA, VOTA PSOE

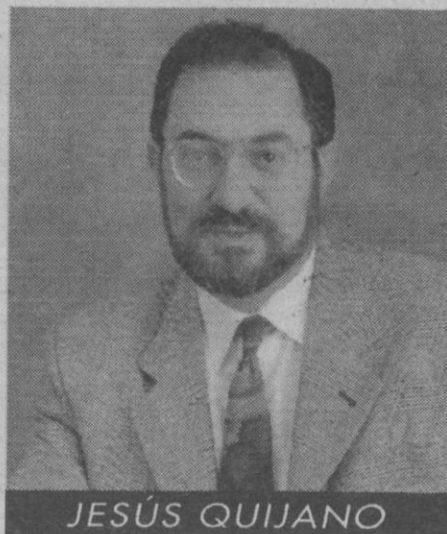

JESÚS QUIJANO

El PP arrasa y el PSOE recupera terreno

El Partido Popular podrá disfrutar de cuatro placenteros años en el Ayuntamiento de Avila de confirmarse los resultados de la encuesta de Sigma Dos para Ical. La candidatura liderada por Dolores Ruiz Ayúcar recibe una intención de voto del 65-66 por ciento, frente al 46,7 por ciento obtenido en las elecciones municipales de 1991.

Un porcentaje que supone 15 concejales para el PP, que actualmente cuenta con 11, y que deja los exiguos 6 restantes -la corporación abulense consta de 21 ediles- para los demás partidos. Se mantiene así la tendencia al alza de los «populares» reflejada en la anterior encuesta de Sigma Dos, publicada por Ical el

pasado mes de marzo, y que otorgaba a esta formación una intención de voto del 66 por ciento y entre 15 y 16 concejales. La marcha de Angel Acebes, anterior alcalde y actual portavoz del PP en el Senado, no parece haber influido en el ánimo del electorado.

El PSOE sería la segunda fuerza más votada, con un 16-17 por ciento y 3-4 concejales, experimentando un ligero descenso respecto a las municipales de hace cuatro años (18,3 por ciento y 4 ediles). Sin embargo, los socialistas consiguen recuperar parte del terreno perdido en marzo (13,14 por ciento y 2-3 concejales) y que les relegaba a ser la tercera fuerza por detrás de

Izquierda Unida. La coalición, por su parte, confirma su ascenso -del 7,5 por ciento y un concejal en 1991 al 12-13 por ciento y 2-3 concejales- pero da la impresión de haberse frenado un tanto, ya que hace dos meses el sondeo le atribuía un 14-15 por ciento de intención de voto y 3 plazas en el Ayuntamiento.

El CDS desaparece del mapa político municipal -ni siquiera presenta candidatura- y su más directo heredero, la Agrupación Independiente de Avila, promovida por los ex centristas José María Monforte y Daniel de Fernando, no consigue abrirse hueco y se queda en un 5-6 por ciento de respaldo del electorado.

El botín del CDS

El previsible éxito del Partido Popular en la capital se hace extensivo a los principales municipios de la provincia. En Arenas de San Pedro, núcleo principal del Valle del Tietar, la encuesta refleja una subida de más de 20 puntos porcentuales -del 36,6 al 56,59-, pasando de 5 a 7-8 concejales.

También suben las otras dos fuerzas mayoritarias. El PSOE obtiene un 28-31 por ciento de los votos frente al 25,6 de 1991 (de 3 a 3-4 concejales) e Izquierda Unida pasa del 8,6 por ciento al 10-11 por ciento,

aunque no eleva su número de representantes, que sigue siendo uno.

La causa del ascenso de los tres partidos hay que buscarla en la desaparición del CDS, segundo partido más votado en los últimos comicios locales y que tenía cuatro concejales. De nuevo, la Agrupación Independiente es incapaz de ocupar el espacio dejado por los centristas y no consigue ningún edil.

Los «populares» pasan también a gobernar en Arévalo, donde conseguirían 7 u 8 concejales con el 54-56 por ciento de los votos. El PSOE desciende de 7 a 4 concejales (del 48,4 por ciento al 29-30 por ciento) e Izquierda Unida entra por primera vez en el Ayuntamiento, con 1 ó 2 concejales.

En Candeleda se repite la misma tónica. Victoria de los «populares», con el 56-57 por ciento de los votos y 7-8 concejales (frente al 46,8 y 6 ediles en 1991), seguido del Partido Socialista (32,33 por ciento y 4-5 concejales frente al 35,6 y 5), y la irrupción, por primera vez, de Izquierda Unida, con el 10 por ciento de los votos y un concejal.



Mª Dolores Ruiz-Ayúcar.

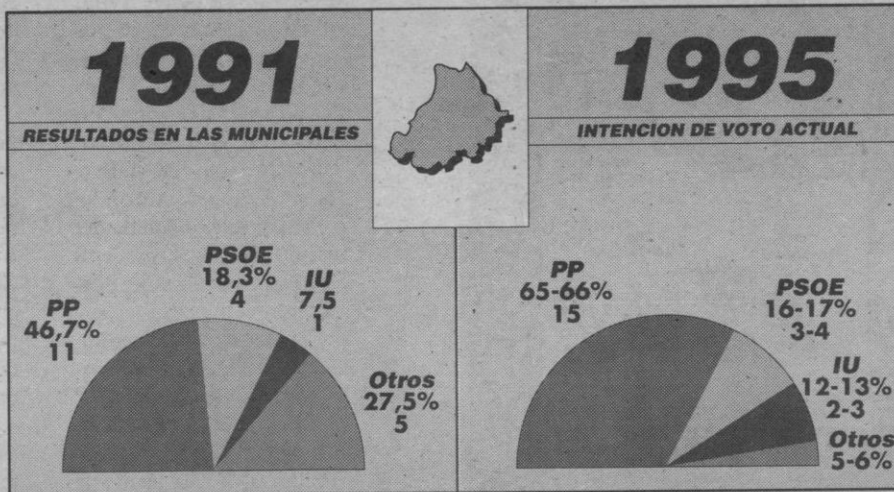

Burgos

Peña y PUL no aparecen

El sondeo de Sigma Dos para Ical no recoge intención de voto suficiente para que la Solución Independiente del ex alcalde José María Peña y el PUL, la formación que lidera el expresidente del Real Burgos, Antonio Martínez Laredo, obtengan representación en el consistorio.

A ambas agrupaciones políticas, con fuerte tirón local, el sondeo de Sigma Dos no les augura apoyo del electorado como para superar el 5% de los votos y entrar en el repar-

to de concejalías.

Con 18-19 ediles de un total de 27, el PP mantiene la demoledora mayoría absoluta que ya le concedía la encuesta realizada por Sigma Dos para Ical hace dos meses y pasa del 58 al 60-61 por ciento en intención de voto (42,3 por ciento en las municipales del 91).

El PSOE se sitúa en segundo lugar, recuperando la primacía sobre IU que perdía en el sondeo de marzo, pero la intención de voto se reduce al

18-19 por ciento, lo que le da 5 concejales, frente a los 11 conseguidos en las municipales del 91 con el apoyo del 32,3 del electorado.

IU consigue 3-4 concejales, con un 14-15 por ciento en intención de voto, lo que supone que respecto al sondeo elaborado por Sigma Dos para Ical en marzo Izquierda Unida pierde la ventaja conseguida sobre el PSOE y se coloca como tercera fuerza política en el Ayuntamiento de Burgos.

Pactos en Aranda y Miranda

La intención de voto en Aranda de Duero y Miranda de Ebro indica que en estas localidades el PSOE e IU deberán pactar si no quieren que las alcaldías pasen a manos del PP, según el sondeo realizado por Sigma Dos.

En Aranda, el PP obtendrá entre 10 y 11 concejales de un total de 21, lo que le coloca al borde de la mayoría absoluta. El PSOE, sin embargo, baja seis puntos en intención de voto respecto a las municipales del 91 y pierde dos concejales de los nueve que tiene actualmente. Sin el apoyo de IU, la socialista Leonisa Ull perdería la alcaldía.

En Miranda de Ebro, puede producirse un empate técnico entre PP y PSOE, lo que da más importancia a la intención de voto de IU. Los socialistas pueden perder 2 ó 3 concejales de los 11 que tiene en la actualidad, mientras que el Partido Popular obtiene el ascenso más vertiginoso y pasa a tener entre 8 y 9 ediles.

En la localidad burgalesa de Briviesca, el PP mantiene la mayoría absoluta con 10-11 concejales, uno más que en la anterior legislatura, mientras que IU mantiene el concejal que tiene actualmente y el PSOE puede bajar de dos a uno.

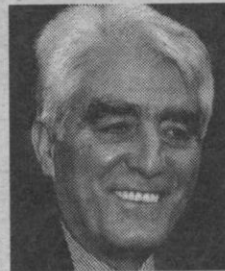

Valentín Niño



José María Peña

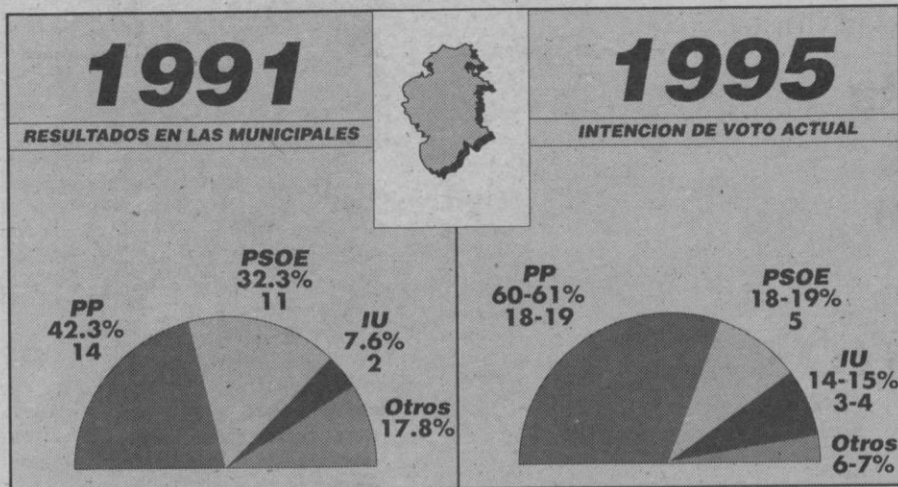

La UPL se estanca a pesar del rebrote del leonesismo

En León, la alcaldía es para el candidato del PP Mario Amilivia, que obtiene 15-16 concejales, 2-3 más de los conseguidos en las municipales del 91, con Juan Morano de cabeza de lista.

El PSOE baja de 10 a 6-7 concejales y la Unión del Pueblo Leonés se mantiene con tres ediles, los mismos que consiguió en las municipales del 91, lo que significa que el rebrote del leonesismo no ha supuesto un incremento de las expectativas electorales. IU pasa de uno a dos concejales.

La encuesta realizada por Sigma Dos para Ical en plena campaña electoral mantiene la intención de voto para el PP en las municipales, mientras que el PSOE desciende ligeramente a favor de IU, si comparamos los datos con los obtenidos en el sondeo electoral realizado en marzo por el mismo instituto de opinión.



Mario Amilivia

Tira y afloja

El PP consigue mayoría absoluta en las localidades de La Bañeza (con 8-9 concejales de un total de 13) y en San Andrés del Rabanedo (9-10 concejales de 17). En los citados municipios leoneses el PSOE consigue 3-4 y 5-6 concejales, respectivamente. Respecto a las elecciones del 91, la desaparición del CDS y la pérdida de posiciones de los socialistas favorece a PP y UPL; mientras que IU no consigue representación en La Bañeza y en San Andrés mantiene el concejal obtenido en el 91.

El caso de Astorga es el ejemplo de la fuerte subida del PP en una localidad dirigida actualmente por un alcalde socialista. El Partido Popular pasa de 6 a 8-9 concejales y el PSOE baja de 11 a 7-8 ediles, mientras que UPI e IU que no consiguieron representación en las municipales del 91 se disputan un concejal.

El ascenso del PP se refleja también en Ponferrada al conseguir 12-13 concejales (9 en las municipales del 91), frente a los 8-9 conseguidos por el PSOE. IU y Partido del Bierzo se reparten cada uno dos ediles.

En Cistierna, el PSOE sigue

siendo el partido más votado, con una intención de voto del 44-45 por ciento (frente al 57,2 por ciento conseguido en el 91), a pesar de que el alcalde y candidato, Carlos Álvarez, murió recientemente en accidente de tráfico. En esta localidad leonesa, el PP es la segunda fuerza política con una intención de voto del 38 al 40 por ciento (5-6 concejales), seguida de la UPL, que consigue un concejal, mientras que IU no obtiene representación municipal en esta provincia.

En Villablino el PSOE pierde un concejal respecto a las municipales del 91, pero mantiene la mayoría absoluta con 7-9 concejales, de un total de 17. El resto se lo reparten a partes iguales IU y el PP, que consiguen 4-5 concejales cada uno, según el sondeo de Sigma Dos para Ical.

IU no consigue representación municipal en Cistierna y La Bañeza; podría conseguir un concejal en Astorga si se lo quita a la Unión Progresista Independiente (UPI); podría perder un concejal en Villablino y mantiene su representación, con un edil, en San Andrés del Rabanedo.

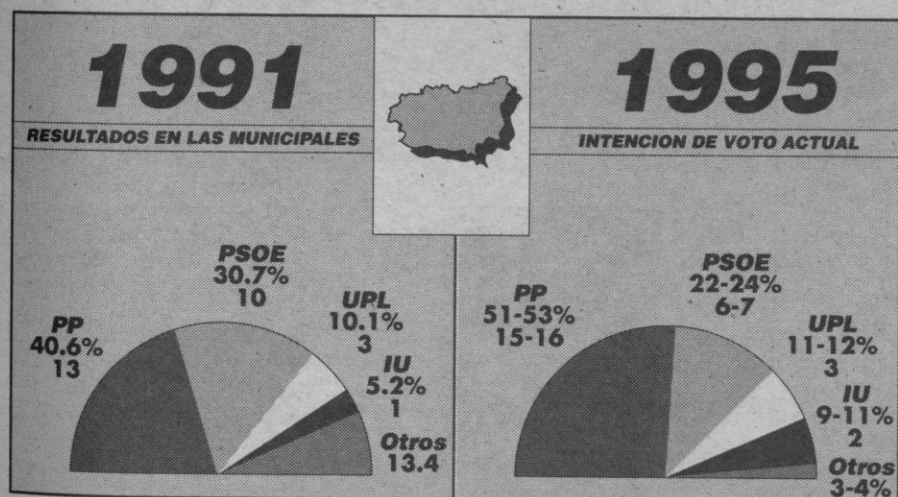

Palencia

PP «in», PSOE «out»

La capital palentina sigue inclinando su voto, cada vez en mayor medida, hacia el Partido Popular que, según la encuesta electoral de Sigma Dos para Ical, conseguirá en las urnas el 49-51 por ciento de los votos de los palentinos. Estos resultados suponen introducir en el Ayuntamiento entre 13 y 14 concejales, frente a los 10 conseguidos en las elecciones municipales de 1991, cuando esta formación política obtuvo la confianza del 34,9 por ciento del electorado y perdió el sillón presidencial, que cayó en manos del PSOE.

Si comparamos los resultados actuales con la anterior encuesta de intención de voto publicada por Ical en marzo, la candidatura municipal del PP, encabezada por Marcelo de Manuel, obtiene en esta ocasión un ligerísimo empuje de dos puntos (del 48-49 al 49-51 por ciento) que no es suficiente para incrementar el número de concejales, estable entre 13 y 14.

La fuerte subida del PP deja a la formación socialista, que repite candidatura con Heliodoro Gallego, una intención de voto entre el 29 y el 31 por cien-

to (8-9 concejales). La respuesta del electorado al sondeo contrasta con los resultados obtenidos por el PSOE en las últimas elecciones locales, cuando consiguió el 39,2 por ciento de los votos y se puso 5,1 puntos por encima de los populares.

Mientras que el PP alcanza y supera la mayoría absoluta para gobernar los próximos cuatro años en la Casa Consistorial de Palencia, el PSOE sufre un descenso de 3 puntos en intención de voto, respecto a los resultados de marzo.

La tónica general de IU, que obtiene subidas en todas las capitales de la región, también se cumple en Palencia, donde la encuesta le otorga entre el 12 y el 13 por ciento de los votos (tres concejales), lo que supone doblar los apoyos obtenidos en 1991 y confirmar los resultados del sondeo de marzo.

No corre la misma suerte la Agrupación Popular Palentina -creada en 1991 de una escisión del PP-, que ni siquiera aparece entre las que tendrán representación municipal.

La fidelidad a la «izquierda»

En pocos sitios de España, y menos aún de Castilla y León, el PSOE mantiene todavía la lozanía de antaño. La localidad minera de Guardo es una de esas raras excepciones, donde el sondeo, no sólo revela el incremento en un punto para los socialistas respecto a los resultados de 1991, sino que únicamente otorga al PP una subida de tres puntos, tímida para los «altos vuelos» de la formación popular en la Comunidad autónoma.

El PSOE obtendrá, según la encuesta, la confianza del 37-38 por ciento del electorado de esta localidad (frente al 37 por ciento del 91), lo que significa entre 5 y 6 concejales. El PP por su parte, con un porcentaje del 46-47 por ciento, lograría colocar en el Consistorio a 6 ó 7 ediles (6 en 1991). Izquierda Unida no logra incrementar ostensiblemente sus apoyos y repite con un concejal.

En el panorama de Venta de Baños, la Unidad Regionalista rompe el bipartidismo protagonizado por populares y socialistas y se sitúa por detrás del PP como segunda fuerza política con el apoyo del 27-29 por ciento de los electores y con posibilidades de lograr cuatro concejales. La candidatura está encabezada por Jesús Serrano, actual alcalde, quien en 1991 se presentara por Unidad Palentina, formación que posteriormente integró Unidad Regionalista.

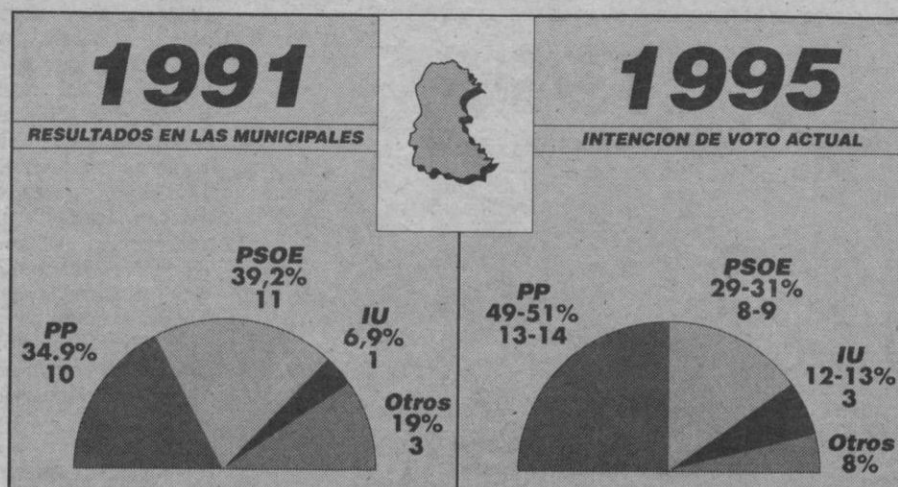

Marcelo de Manuel

Suplemento Ical MAYO 1995 intención de voto MUNICIPAL

El PP «archiva» al PSOE

El PP toma el relevo

La encuesta de Sigma Dos para Ical confirma un nuevo cambio en el Ayuntamiento de Salamanca. Si en 1991 era el «popular» Fernando Fernández de Trocóniz quien arrebató la Alcaldía a Jesús Málaga, en esta ocasión será Julián Lanzarote, teniente de alcalde con Trocóniz, quien desaloje por segunda vez a Málaga del sillón principal del edificio de la Plaza Mayor.

El Partido Popular consolida su crecimiento y parece haber sido el más beneficiado por la polémica del traslado de los fondos del Archivo Histórico Nacional, tema que todos los partidos han intentado rentabilizar.

Así, la candidatura de Lanzarote obtiene una intención de voto del 59-60 por ciento, lo que le permitirá gobernar con una cómoda mayoría absoluta de 17 ó 18 concejales. Un incremento de más de 16 puntos respecto a 1991 (43,7 por ciento y 13 ediles) y a los datos arrojados por el sondeo realizado en el mes de marzo (52-53 por ciento y 15-16 ediles).

A quien no parece haberle beneficiado el asunto del Archivo es al socialista Jesús Málaga. Si ya hace dos meses se auguraba su derrota, al pasar del 40 por ciento de votos y 12 concejales a un 31-32 por ciento y 8-9 representantes municipales,

ahora su bajada se hace más pronunciada y la encuesta de Sigma Dos le concede un 25-26 por ciento de las papeletas emitidas y 7 concejales.

Izquierda Unida, como en el resto de las capitales de provincia, incrementa su representación en la Corporación charra. Del 5,2 por ciento y un concejal asciende al 10-11 por ciento y 2-3 ediles, aunque desciende ligeramente respecto al mes de marzo, en el que los votantes le concedían un 11-12 por ciento de la intención de voto y 3 plazas en el Ayuntamiento, mientras que el CDS pierde a José Luis Sagredo, su único concejal.

En los principales municipios de la provincia el PP mimetiza los resultados electorales de la capital y se convierte en el partido con mayor intención de voto en Ciudad Rodrigo, Béjar y Peñaranda de Bracamonte.

En la localidad mirobrigense los populares obtienen una holgada mayoría absoluta con 10-11 concejales (59-60 por ciento de intención de voto), 4 concejales más que en 1991 (6 ediles y un 34,4 por ciento de votos).

El PSOE pierde entre 4 y 5

puntos, pasando de un 32 por ciento a un 27-28, y se queda con 4-5 concejales de los 6 con los que cuenta actualmente.

Izquierda Unida dispondrá de un representante más para acompañar al único edil que ha tenido en esta legislatura y la Agrupación Independiente puede perder sus dos concejales, aunque se refleja la posibilidad de obtener uno.

En Béjar y Peñaranda de Bracamonte el descalabro socialista es mayor y pasan a la oposición, después de haber sido la fuerza gobernante y más votada en 1991, en favor del PP. Los socialistas pierden en la ciudad textil más de veinte puntos (del 52,3 por ciento) y cuatro concejales (de 9 a 5-6) y otros 20 puntos en Peñaranda (del 59,1 por ciento y 8 concejales al 39,41 y 5-6).

El PP obtendría la mayoría absoluta en ambas poblaciones, mientras que Izquierda Unida conseguiría entre 2 y 3 plazas en el Ayuntamiento de Béjar -ahora tiene uno- y se quedaría fuera, otra vez, de la Corporación peñarandina.

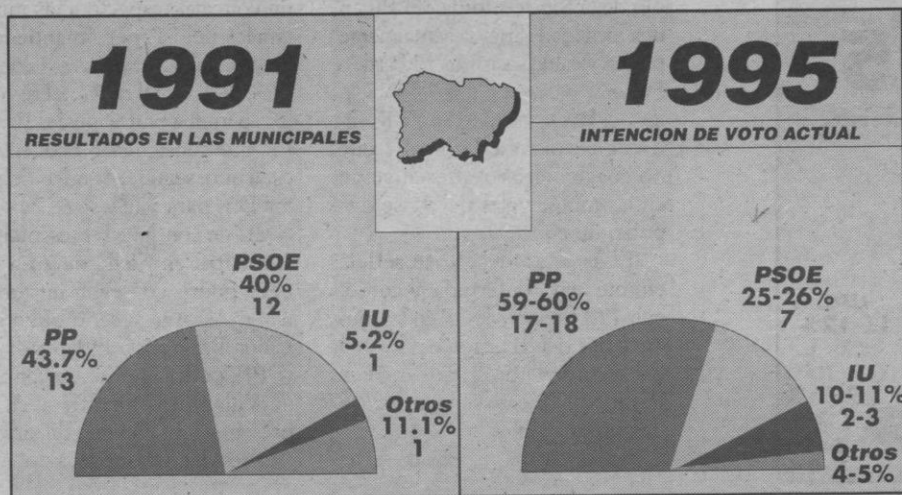

Julián Lanzarote.

Segovia

PSOE e IU, igualdad a los puntos

La capital segoviana es otro de los casos en los que el PSOE e IU logran un empate en las urnas. La formación socialista, según la encuesta electoral de Sigma Dos para Ical, obtendrá el 18-20 por ciento de los votos y entre 4 y 5 concejales en el Ayuntamiento de Segovia. La coalición de izquierda conseguirá los mismos concejales con el apoyo del 17-19 por ciento de los votantes.

El rodillo del PP pasará sobre Segovia con la misma fuerza que en la mayoría de capitales castellanoleonesas. En la ciudad del Acueducto los resultados de la

encuesta hablan de un apoyo a la formación popular del 57-58 por ciento, que significa la consecución de entre 15 y 17 concejales, frente a los 11 que han trabajado en el Ayuntamiento durante la pasada legislatura.

Estos datos, que no ofrecen grandes variaciones respecto a la intención de voto de marzo, reducen a «cenizas» las expectativas del PSOE, que pasa de contar con el 31,5 por ciento del electorado al 18-20 por ciento.

El PSOE ha perdido un punto en comparación con la intención de voto sondeada en

marzo, que le daba entonces un porcentaje del 19-20 por ciento.

Por el contrario, IU sigue registrando una importante subida a medida que se aproxima el día 28 de mayo y en estos momentos empatamos con los socialistas.

La subida espectacular de la coalición de izquierda es evidente si comparamos los números de la encuesta de Sigma Dos con los resultados de 1991, cuando sólo el 10,5 por ciento del electorado se decantó por IU.

Milagro en Cuéllar

Los socialistas, que tradicionalmente no creen en milagros, tienen en Cuéllar un caso, al menos, llamativo. La encuesta de intención de voto revela en esta localidad una subida para el PSOE de casi diez puntos, respecto a los resultados de 1991, una variación desde el 18,6 por ciento al 27-28 por ciento o de 2 a 4 concejales.

Bien es verdad que la llegada de votos para los socialistas tiene mucho que ver con el desastre sufrido por el CDS, que en 1991 obtuvo el 23,5 por ciento de los votos y tres ediles. La subida del PP (en tres o cuatro puntos), respecto a la última cita electoral, se materializará en la consecución de 8 concejales por los 7 que ha tenido durante la pasada legislatura. Por su parte, los apoyos a IU no registrarán grandes modificaciones y se mantendrá con un concejal.

En La Granja de San Ildefonso, a pesar del des-

censo de tres puntos, el PSOE seguirá siendo la primera fuerza política con el apoyo del 43-45 por ciento del electorado y la consecución de entre 6 y 7 concejales, aunque el PP se acerca peligrosamente al contar, según los datos, con el 34-36 por ciento de los sufragios y entre 4 y 5 representantes municipales. IU irrumpe en los sondeos con una intención de voto del 16-17, cifra que le otorga 2 concejales.

El municipio de El Espinar otorga al PP otra mayoría absoluta, al obtener 7-8 concejales (52-53 por ciento de los votos) frente a los 3 representantes que logró en 1991. Los socialistas sufren una caída más y pierden 7 puntos de la confianza del electorado, respecto a los últimos comicios locales y pasan de 6 a 4-5 concejales. IU, aunque registra un leve ascenso en porcentaje de sufragios, no logra superar el escollo de un único concejal.

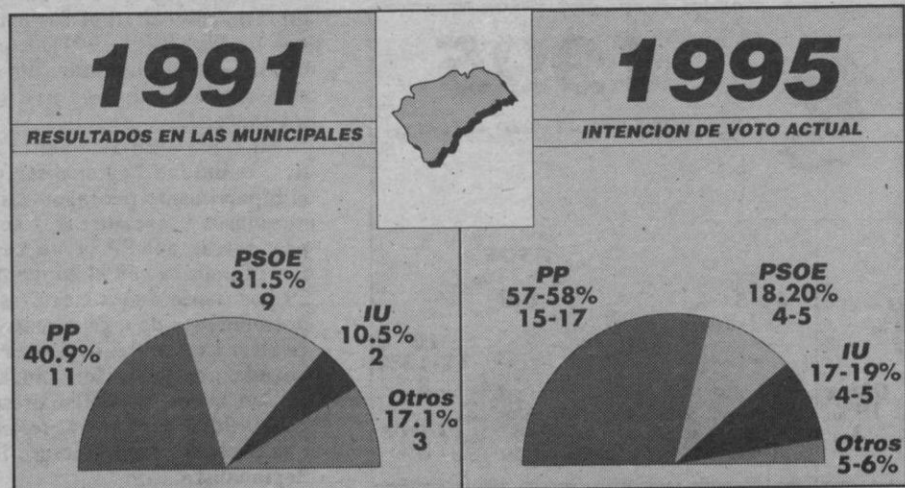

Un mapa político continuista

La irrupción de Izquierda Unida en el Ayuntamiento y el menor incremento del PP de todos los que se producirán en las capitales de provincia de la región son los datos más relevantes en Soria del sondeo de Sigma Dos para Ical. Continuista podría ser la palabra para definir los datos que refleja la encuesta.

El PP seguirá gobernando en la Corporación soriana con 12-13 concejales y el 55-56 por ciento de los votos. Poco cambiará la situación teniendo en cuenta que en mayo de 1991 obtuvo 12 municipales con el 48,7 por ciento de los sufragios. La tendencia moderada-

mente alcista respecto al sondeo realizado en el mes de marzo se mantiene, ya que en esa ocasión el 56-47 por ciento de los encuestados se decantó por la formación popular.

Izquierda Unida confirma que puede entrar en el Ayuntamiento y por la puerta grande. Un incremento de más de diez puntos porcentuales en la intención de voto y 2 ó 3 ediles. Estos resultados los obtiene, por una parte, del Partido Socialista, que de 8 concejales y un 32,8 por ciento de sufragios se queda en 6 y un 26-27 por ciento; la bolsa de votos de Izquierda Unida se engorda con los despojos

del CDS. La formación centrista desaparece del mapa político soriano tras haber gozado, hace cuatro años, del respaldo del 15,6 por ciento de los votantes.

El PSOE, sin embargo, se recupera lentamente. O, cuando menos, consigue detener la sangría de votos. Así, del 24-25 por ciento de intención que se le concedía en marzo ha conseguido ascender hasta un 26-27 por ciento, y asegurarse 6 concejales.

Lucas no es profeta en su tierra

El presidente de la Junta, Juan José Lucas, no es profeta en su tierra. Sus paisanos de El Burgo de Osma le dan a su partido, según el sondeo de Sigma Dos, entre 6 y 8 puntos porcentuales menos que en las elecciones de 1991: de un 50,2 por ciento a un 42-44 por ciento y de 7 a 6-7 concejales.

Más allá de esta pequeña, aunque quizás significativa, anécdota, el mapa municipal burgense presenta rasgos peculiares. Contra todo pronóstico el CDS se mantiene como tercera fuerza con tres concejales, seguido del PSOE, que pasa de 3 a 1 ó 2, y de Izquierda Unida y Candidatura Independiente que se estreñan con un municipal.

En Almazán el Ayuntamiento cambia de manos e Izquierda Unida consigue representación. Si la actual Corporación está compuesta por 7 concejales del PSOE y 6 del PP, la encuesta muestra como los «populares» obtendrían entre 7 y 8 representantes por 4 ó 5 de los socialistas.

Izquierda Unida, como en muchos otros lugares, accede a la institución. Y, como ocurre en otras zonas, a costa del PSOE. La coalición obtiene en Almazán un concejal, con el 7-8 por ciento de los votos.

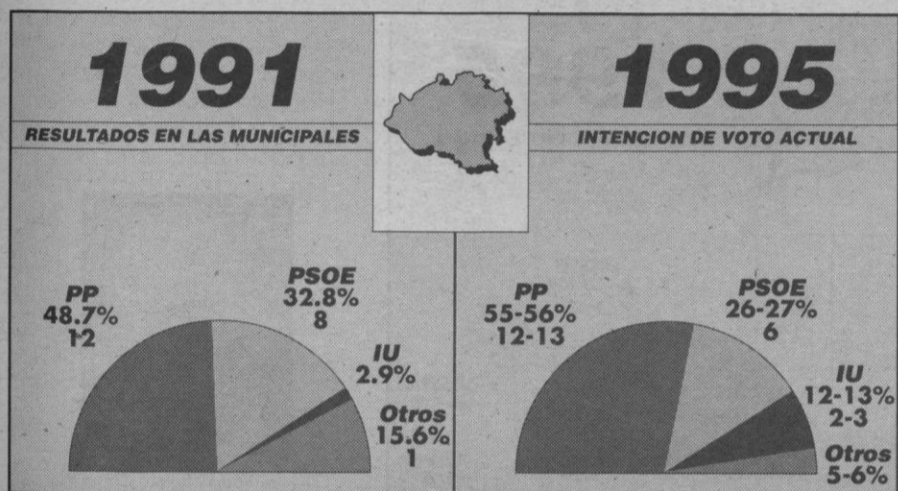

Virgilio Velasco

Valladolid

El PP acaba con el reinado de Bolaños

El Partido Popular conseguirá desbancar del sillón de la Alcaldía vallisoletana a Tomás Rodríguez Bolaños tras 16 años de gobierno socialista.

La lista encabezada por Javier León de la Riva obtiene entre el 50 y el 51 por ciento de los votos, según los datos de la encuesta realizada en exclusiva por Sigma Dos para la agencia Ical. Estas cifras permiten al PP obtener 16-17 concejales de los 29 que componen el Ayuntamiento.

El PP mejora en diez puntos sus resultados de 1991 y en esta ocasión obtiene el 50-51 por

ciento en la intención de voto. El PSOE obtiene el 26-27 por ciento, es decir, casi doce puntos menos que en las elecciones de 1991 (entonces logró el 37,9 por ciento). El número de concejales socialistas se reduce de 12 a 7 u 8, según estos datos.

Izquierda Unida verá aumentar su presencia en la Corporación municipal vallisoletana y puede contar con 5 ediles du-

rante la próxima legislatura. Desde 1991 esta coalición ha contado con tres concejales, que consiguieron sus actas con el 10,6 por ciento de los votos emitidos.

El resto de las candidaturas que concurren a las elecciones municipales en Valladolid no supera el 5-6 por ciento de los votos.

Hace cuatro años el colectivo de «otros grupos» consiguió el

10,8 por ciento de los votos, de los que la mayoría correspondieron al Centro Democrático y Social (CDS), que obtuvo un concejal.

En las elecciones de 1991 el PP fue el partido más votado en la ciudad de Valladolid y obtuvo 13 concejales -mayoría simple- pero el pacto entre PSOE, IU y CDS (16 concejales) dio la Alcaldía al socialista Tomás Rodríguez Bolaños.

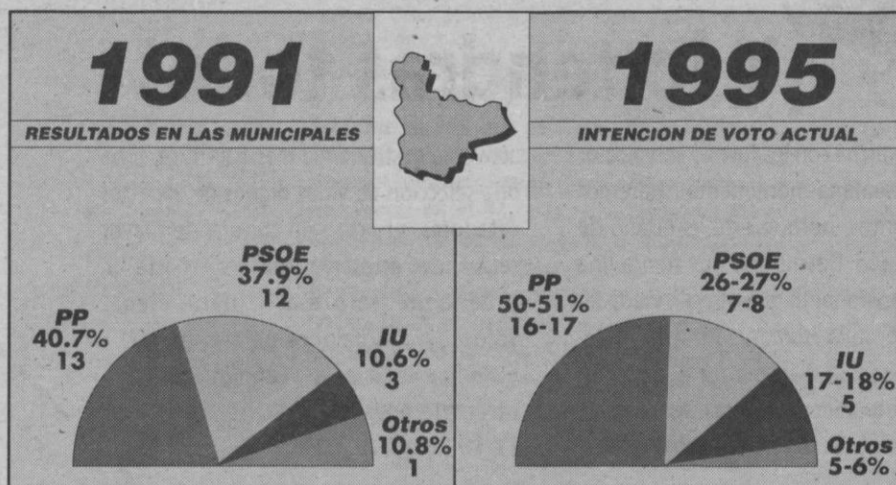

Javier León de la Riva



Tomás R. Bolaños

El Prepal puede sentarse en el Ayuntamiento de Zamora

Ante la anunciada mayoría absoluta del PP en el Ayuntamiento de Zamora a partir del próximo 28 de mayo, la sorpresa puede darla el Partido Regionalista del País Leonés (Prepal), que quizá consiga colocar a su cabeza de lista entre los 25 concejales, según los datos de la encuesta realizada en exclusiva por Sigma Dos para la agencia Ical. El Prepal obtendrá entre el 4-5 por ciento de los votos emitidos. Así se mantendría en cuatro el número de partidos con representación municipal, pese a la desaparición del CDS.

El Partido Popular se con-

vertirá en la fuerza política más votada con el 52-53 por ciento de los sufragios, lo que supone una subida de 10-11 puntos respecto a las elecciones de 1991. Esa cifra permitirá al PP alcanzar la Alcaldía, ya que dispondrá de mayoría absoluta con 14-15 concejales -frente a los 11 obtenidos hace cuatro años-.

La pérdida de votos del PSOE es similar al incremento que registrará el PP, 11-12 puntos, con lo que el resultado del próximo 28 de mayo se cifra en

el 30-31 por ciento de los votos. Según estos datos, en la próxima legislatura la Corporación municipal de Zamora contará con 8 ó 9 concejales socialistas, es decir, 3-4 menos que en los últimos cuatro años.

Izquierda Unida duplicará su presencia al obtener los dos concejales que le otorgan el 9-10 por ciento de los sufragios. Actualmente la presencia de esta coalición se limita a un edil, que consiguió su acta de concejal con el 6,3 por ciento de los vo-

tos emitidos en la ciudad de Zamora en 1991.

El resto de las candidaturas que concurren a las elecciones del próximo 28 de mayo conseguirá entre el dos y el cuatro por ciento de los votos. El diez por ciento de los votos obtenidos por el Centro Democrático y Social en 1991 -esta formación contó con un concejal- se reparte entre las cuatro formaciones que esperan componer el Ayuntamiento de Zamora durante los próximos cuatro años.

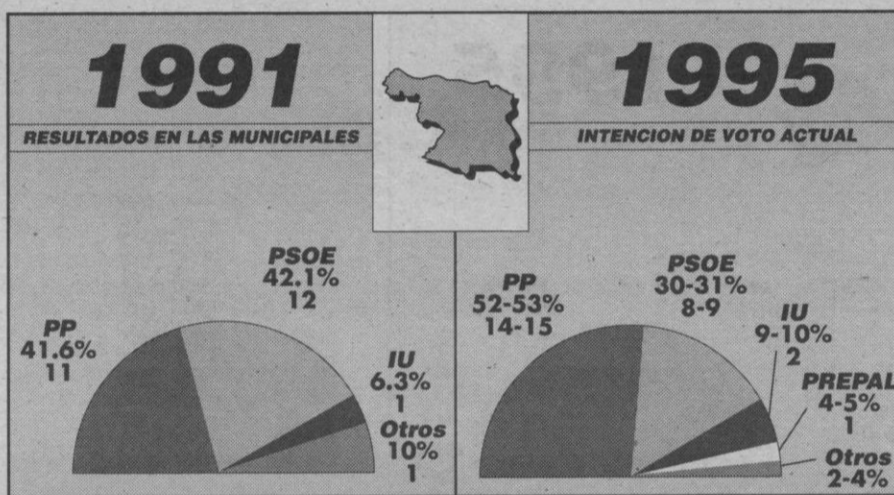

Antonio Vázquez

ESTE FIN DE SEMANA HAZ HISTORIA.



¡Y lo tendrás todo!

Ponte en marcha con los tuyos y ven a pasar un fin de semana monumental. Haremos historia juntos, porque este es el año de Castilla y León. Descubrirás que nunca una tierra ha tenido tanto que ofrecer. Ciudades Patrimonio de la Humanidad: Avila, Salamanca y Segovia. Turismo rural, deportes de invierno, una Semana Santa... apasionante, las rutas turísticas con más marcha, turismo

activo, la gastronomía más auténtica, toda una selección de vinos dignos de expertos catadores, el arte y la cultura de mayor relevancia, artesanía, folklore y hasta un océano de sorpresas... para elegir. Sólo hay una palabra para expresar todo lo que Castilla y León puede ofrecerte hoy: **Ven. ¡Y lo tendrás todo!**



Corta con los fines de semana aburridos. Envía este cupón al Apdo. de correos 715 de Valladolid y recibirás más información.

Nombre _____
 Dirección _____
 Provincia _____
 Edad _____
 Lugar de nacimiento _____
 Teléfono _____
 ¿Cuántos días al año decides viajar y a conocer nuevos lugares? _____

El Partido Popular ha intentado sembrar durante cuatro años, desde aquella dura campaña del 91 en la que la mayoría absoluta dependía de un escaño.

El dispositivo montado por el PP es menor que hace cuatro años

Una campaña «tortuga» para unas expectativas «elefante»

I. PAGAZAURTUNDUA

ALGUIEN me dijo hace tiempo que la vida política es como la vida del campesino. Si la siembra es buena, si el terreno se abona convenientemente y si encima las condiciones que no dependen de uno mismo son favorables, es «impepinable» que la cosecha será excelente. Además, de poco sirve mirar al cielo —electoral o azul— si el trabajo de campo no ha sido el adecuado. Un trabajo duro, constante, casi siempre rutinario en ambos casos, que da sus frutos con toneladas de cereal o de votos.

El Partido Popular ha intentado sembrar durante cuatro años, desde aquella dura campaña de mayo del 91 en la que la mayoría absoluta dependía de un escaño arriba o abajo. El equipo organizador estaba «tensionado» (perdón por el palabro) de tal manera que tardaremos en volver a ver algo así. Las encuestas les dan esta vez como claros ganadores, hasta el punto de que pueden aumentar su mayoría absoluta conseguida en 1991. Esa es la clave para entender lo que ocurre en esta campaña.

En esta oportunidad, el Partido Popular ha montado un dispositivo mucho menor que hace cuatro años, a pesar de los mensajes lanzados por sus líderes regionales de que nadie debe dormirse en los laureles, ante el riesgo de que muchos se queden en casa el día 28 por la seguridad del éxito electoral. Es esa «contradicción» lo que más llama la atención en la caravana del PP, por el hecho de no querer quemarse demasiado en la carretera, pero, a la vez, mostrar un cierto nerviosismo «innecesario» a juicio de algunos dirigentes.

Puede decirse sin temor que es una campaña descafeinada, sólo aderezada por las denuncias contra el PSOE en materia publicitaria (que también forman parte de ese nerviosismo), precisamente uno de los terrenos que mejor domina el equipo del presidente Lucas, tal y como ha recogido la prensa nacional en los últimos días. Cuatro años en la «poltrona» dan mucho de sí, y eso se nota en los mítines con los que ha arrancado esta campaña.

Lucas aporta decenas de datos económicos y de gestión para convencer a un público mitinero que realmente no necesitaría esas dosis de economía, porque ya van convencidos. Es una de las paradojas del sistema, porque, ¿quién va a estos actos? Pues en un 99 por ciento los que ya saben a quién van a dar su voto. Son muchos los que aseguran que si no hubiera mítines el resultado electoral sería el mismo.



JESÚS J. MATÍAS

Isabel Tocino y Valentín Niño en primera fila de combate.

Objetivo: León y Valladolid

Una de las cosas que sí parece clara es la decisión del PP de centrar sus esfuerzos en las provincias de León y Valladolid, dos de los bastiones del PSOE, partido que ha gobernado en los últimos años en la mayoría de los grandes municipios de ambas.

En los primeros días de campaña ya han pasado por León nada menos que José María Aznar y Francisco Alvarez Cascos, lo que da a entender la importancia que para el PP tiene esa provincia, con una de las diputaciones más poderosas de la región y ayuntamientos tan carismáticos como Ponferrada, Astorga o el propio León sin Juan Morano.

Valladolid es otra de las claves en estos quince días previos al día «D». La capital, Medina del Campo, Medina de Rioseco y Tordesillas son bastiones del PSOE, al igual que Miranda de Ebro en Burgos, Béjar en Salamanca, Arévalo en Avila, Guardo en Palencia o Toro en Zamora. Son demasiados grandes pueblos como para olvidar que se perdieron en el 91, y la estrategia del PP en estos días es lógica, ante la evidencia de los resultados a nivel autonómico.

El presidente regional del PP, Juan José Lucas, llega sonriente a los actos electorales y emplea sus fuerzas —seguramente no todas las que podría sacar— en desmontar las acusaciones de la oposición. Aunque no tiene el mismo carisma que, por ejemplo, Alvarez Cascos —qué buena baza la de criticar el lema socialista de «Precisamente ahora»—, Lucas insiste una y otra vez en que esta

región ha sido una de las que más ha crecido en los últimos años en el conjunto del Estado, en que hay que lanzar mensajes positivos y prudentes o en que una autonomía fuerte debe hacerse garantizando una estabilidad política y una limpieza que «sólo el PP puede dar».

Trenes, autovías, educación, saneamiento de las aguas, apoyo a las pequeñas y medianas empresas son algunos de los asuntos abordados diariamente, con insistencia, junto a «ligeras» descalificaciones contra el PSOE del estilo a «están entroncados en la soberbia, están descomprometidos con Castilla y León, su programa es como una carta a los Reyes Magos, se avergüenzan de sus siglas», etcétera.

Lucas es consciente del peligro que significan las buenas expectativas, y así lo recuerda siempre que puede, al igual que sus consejeros candidatos a procuradores —todos menos Isaías García Monge y Emilio Zapatero—, aunque alguno de ellos no sea precisamente un orador nato o un «encantador» de masas.

Es una campaña de «tortuga» ante unas expectativas de «elefante». Tal vez los cuatro años en el poder absoluto hayan hecho mella en el ánimo de algunos dirigentes «populares», que dejan rodar la bola por el centro del campo confiados en meter gol sin esfuerzo, o tal vez las cosas simplemente son así porque no pueden ser de otra manera en este país nuestro de cada día.

La Diputación de León y el Ayuntamiento de Valladolid, dos de los grandes bastiones del PSOE, son el principal objetivo Popular.

C R Ó N I C A S D E C A M P A Ñ A

SOLUCIONES

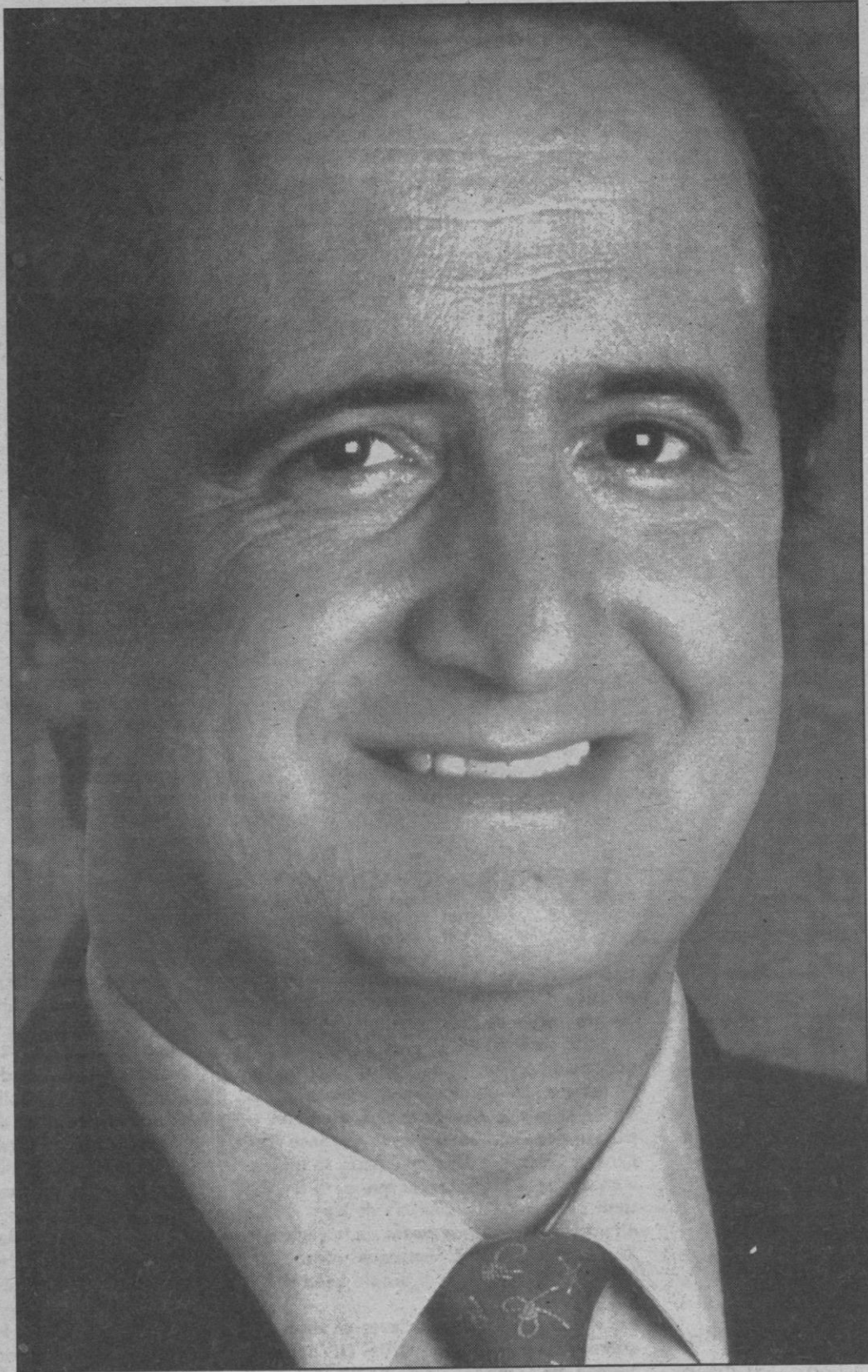

Juan José Lucas



El argumento de la campaña del PSOE es la crítica de la gestión realizada por el PP en las últimas legislaturas regionales.

Más que personas, a los mítines del PSOE acuden colectivos

Sólo para afiliados

LAUDE BLANCO DE ANA

A los mítines del Partido Socialista acuden aquellos que están muy convencidos y no tienen reparo en reconocer su apoyo a unas siglas que, como dice su eslogan, precisamente ahora no atraviesan su mejor momento. Aunque la confianza, ya sea al anagrama o a las personas, parece estar a prueba de chaparrones, quienes asisten a polideportivos, auditorios o salas de hoteles necesitan sentirse respaldados por un grupo que normalmente está compuesto por vecinos o miembros de la misma asociación de jubilados, de mujeres o de consumidores.

Cuando los medios de comunicación ofrecen la cifra de asistentes a un mitin deberían decir cuántos colectivos han acudido, porque parece requisito indispensable que esos grupos organicen una excursión en autobús, planteada como una especie de fiesta que concluye no con una verbena sino con un «recital».

Escuchar un discurso de dos horas, aunque sea a tres o cuatro voces, no parece que sea una de las aficiones de los habitantes de esta región y sólo lo aceptan cuando saben de antemano qué van a oír. En el caso del PSOE regional, las críticas al gobierno de la Junta, mientras los candidatos municipales organizan su discurso en función de su papel actual en los ayuntamientos y frente a quienes ocupan la oposición —y se centran en los aspectos negativos de la gestión— los dirigentes actuales emplean profusamente el verbo «comparar» e incluso lanzan guiños a Izquierda Unida porque a partir del 28 de mayo les harán falta sólidas alianzas para mandar.

El candidato del PSOE a la Presidencia de la Junta de Castilla y León, Jesús Quijano, ofrece unos mítines pausados, «como soy yo», dice, y esa frase provoca murmullos y sonrisas entre sus oyentes que parecen decir «claro, quién te imagina dando gritos». Su argumento en esta campaña es la crítica a la gestión realizada por el PP en las últimas legislaturas, no sólo en los cuatro años pasados, al tiempo que, como todos los candidatos socialistas, repite que los comicios del 28 de mayo son autonómicos y municipales. La gestión de la Administración central ni mencionarla.

UN PÚBLICO FACIL

Felipe González volvió a Castilla y León en una precampaña electoral, aunque dijo que se trataba de una visita como presidente del Gobierno, y en Arévalo habló ante unos 3.000 pensionistas que querían oír cómo les garantizaba en público el



TRUCHUELO

Jesús Quijano y Alfredo Pérez Rubalcaba ofrecen rosas socialistas a los asistentes a un mitin

mantenimiento del poder adquisitivo de las pensiones. Y Felipe González se comprometió.

Si la medida de edad de ese auditorio superaba los 60 años, algo lógico ya que la convocatoria era para pensionistas, en otros actos electorales se producen situaciones similares, aunque se trate de convocatorias abiertas al público en general, pero los «oyentes» socialistas son en general personas mayores, a quienes González halagó llamándoles «nuestra memoria histórica».

Organizar reuniones con colectivos concretos parece una práctica extendida en el PSOE, y como ejemplo sirven las visitas de la ministra de Asuntos Sociales, Cristina Alberdi, que en Aranda de Duero se rodeó de jubilados y en Zamora de mujeres candidatas en las próximas elecciones.

El comportamiento de los electores ha cambiado notablemente y lejos quedan ya las campañas en las que los partidos alquilaban plazas de toros y polideportivos para arengar a sus votantes, re-

currían incluso a las pantallas gigantes de televisión y a potentes equipos de megafonía para que su mensaje llegara a todos. Pero ahora pocos se atreven con un recinto que puede quedarse medio vacío, el PSOE ha visto cómo se reducía su capacidad de convocatoria y si Guerra logró reunir a unas mil personas, el ministro de Presidencia, Alfredo Pérez Rubalcaba, sólo congregó a 500 en Miranda de Ebro, una ciudad que tradicionalmente ha sido feudo del PSOE.

Intensidad de los adjetivos

Parece evidente que los «teloneros» regionales y municipales de las «figuras» de Madrid tienen que acoplar su discurso al del protagonista, y si para cerrar la jornada está programada una intervención de Alfonso Guerra, el maestro de los epítetos, Jesús Quijano se ve obligado a caldear el ambiente y hablar de la derecha tradicional, de sus peligros y de la herencia franquista de los gobernantes del PP que sólo dan explicaciones ante Dios y, a veces, ante la Historia. Una frase que dedicó al presidente de la Junta por su negativa a celebrar un debate sobre el Estado de la Región.

En ese mismo acto el vicesecretario general del PSOE, Alfonso Guerra, desempeñó el papel que se esperaba de él, pronunció unas cuantas frases que hicieron reír a su auditorio —de edad más que mediana—, incluso llegó a imitar la voz de José María Aznar con bastante acierto, se mofó de las declaraciones metafísicas del líder del PP sobre sus

diálogos con «el de arriba», a quien inmediatamente Guerra identificó como Fraga, y lanzó sus dardos contra el Opus Dei, la fuerza que influye en el PP, dijo. Mientras que Guerra sigue hablando de derecha e izquierda, de pobres y ricos, el ministro de Justicia e Interior, un independiente que da mítines del PSOE, aunque sea en la precampaña, vino a Castilla y León a una presentación de candidatos. Como su capacidad de convocatoria es más limitada que la de los «habituales» la organización adecuó a sus características el escenario —una sala de hotel— y el público, compuesto fundamentalmente por candidatos a las elecciones, es decir, quienes ya conocen las diferencias entre izquierda y derecha y necesitan ánimos para aguantar y responder lo que escuchan durante la campaña. Porque en algunos casos pueden ser tan demoledoras como las que ha oído Belloch por casos como los de Roldán y los famosos papeles de Laos, Lasa y Zabala.

Los «oyentes» socialistas son en general personas mayores, a quienes Felipe González halaga llamándoles «nuestra memoria histórica».

*Al servicio de Avila
y su provincia*



Antonio Herreros ha cargado sobre sus hombros la responsabilidad de representar en solitario las siglas de IU en el castillo de Fuensaldaña.

IU se ha enfrentado con el resto de grupos parlamentarios

Izquierda Unida contra todos

ALEJANDRO FIERRO

EL Partido Popular no va a obtener la mayoría absoluta en las Cortes regionales e Izquierda Unida es la única izquierda, la izquierda real. Son los dos mensajes que repite machaconamente Antonio Herreros, el candidato de la coalición a la Presidencia de la Junta, durante esta campaña electoral.

Si hubiera que asignar un papel al líder regional de Izquierda Unida éste sería el del llanero solitario. Cuatro largos años cargando sobre sus hombros la responsabilidad de representar en el Castillo de Fuensaldaña unas siglas que, en el resto de España, iniciaban un imparable ascenso tras un traumático proceso de reconversión encabezado por Julio Anguita.

Como los héroes de las viejas películas del Oeste, Herreros tenía que enfrentarse a todos -PP, PSOE y CDS-, sin ayuda de nadie, ostentando el anónimo y aborrecido apelativo de «Grupo Mixto» y sin más armas que su tenacidad, su capacidad de trabajo y una insólita facilidad para estar en todos los frentes y temas. Un tesón reconocido por el propio Juan José Lucas, quien en privado confesaba que en vez de un procurador de Izquierda Unida en las Cortes parecía que había ocho.

Sin embargo, el llanero solitario era siempre derrotado, al contrario que en los «westerns», por la artillería pesada de la mayoría absoluta del Partido Popular, y, en algunas ocasiones, por toda la Cámara en pleno.

SOLO EN LA CARRETERA

No obstante, parece que este psiquiatra palentino de carrera y profesión va a ver, por fin, recompensados sus esfuerzos. Las encuestas pronostican un espectacular crecimiento del voto de Izquierda Unida que podría, por fin, tener grupo propio en el Parlamento autonómico.

Consciente de afrontar unas elecciones claves para el futuro de la coalición en la Comunidad, Antonio Herreros se ha echado a la carretera con renovados bríos aunque sin cambiar los hábitos -sigue recorriendo todos los rincones de la región en su ranchera familiar, cual fiel corcel redivivo del solitario vaquero, que pone a disposición de todos aquellos periodistas que quieren acompañarle, previa cita por aquello de la limitación de plazas-.

En estos comicios, los dos mensajes que hay que hacer llegar al electorado están claros y ambos están dirigidos a movilizar a todos los potenciales votantes del espectro de la izquierda. Es lo que el líder regional de Izquierda Unida llama "el voto activo".

Por una parte, afirma rotundamente y hasta la saciedad que el Partido Popular no va a obtener la mayoría absoluta en la próxima legislatura, contradiciendo a todos



Julio Anguita conversa con Diego López Garrido, en medio de la campaña electoral

Las manos más limpias

Los actos se aderezan con un guión que indefectiblemente se centra en las siguientes premisas: Izquierda Unida es el único partido que no está manchado por la corrupción -"Tenemos las manos limpias, muy limpias, las más limpias de España", dijo Julio Anguita en Valladolid el primer día de la campaña-; el programa como punto de referencia para cualquier decisión, incluidos pactos postelectorales, y como contrato que se asume ante sus votantes, y, finalmente, acceso inmediato al techo competencial "para dejar de ser una

Comunidad de tercera categoría".

"Al día siguiente de las elecciones vamos a estar muy contentos", aseguró en los días previos al pistoletazo de salida electoral. Tal vez, después de cuatro años de travesía en el desierto, Antonio Herreros pueda ver hecho realidad su particular «I've had a dream» -«He tenido un sueño», réplica del legendario discurso de Martin Luther King en Chicago que tanto gusta citar: "He tenido un sueño, y en él he visto a la gente de esta región levantarse y caminar junto a nosotros en busca de su destino".

El mensaje de Herreros se ha dirigido a movilizar a todos los potenciales votantes del espectro de la izquierda

los sondeos y los análisis de los politólogos. Justifica esta osada profecía en las agrupaciones independientes que han surgido en algunas provincias -Ávila, Burgos o Valladolid- y que van a fragmentar, a su juicio, el voto de la derecha. En el fondo, se adivina el miedo a que el presumible triunfo aplastante de Juan José Lucas desanime a los votantes más tibios de Izquierda Unida y prefieran quedarse en casa engrosando la lista de abstencionistas.

El otro mensaje se centra en el PSOE, al que incluye en la derecha

por su política económica y social. De lo que se deduce que la única izquierda que queda es, precisamente, Izquierda Unida, y todo aquel que comulgue con este planteamiento sólo se puede sentir identificado con sus siglas rojas, grises y verdes. Los «desencantados del felipismo» son el botín del que Izquierda Unida puede sacar mayor provecho y convertirse en una fuerza real en la política autonómica.

Todos estos planteamientos son explicados pedagógicamente -tal y como pide siempre Julio An-

guita- por Antonio Herreros en unos actos que raramente toman forma de mítines electorales, aunque no se sabe si es por realizar una campaña diferente o por la evidente dificultad de la coalición para llenar grandes recintos en la región. Sea por cualquiera de las dos razones, el periplo electoral de Izquierda Unida se ha basado en el acercamiento a colectivos como asociaciones de vecinos, grupos ecologistas y organizaciones sociales, y en reducidos encuentros con los militantes de cada provincia.

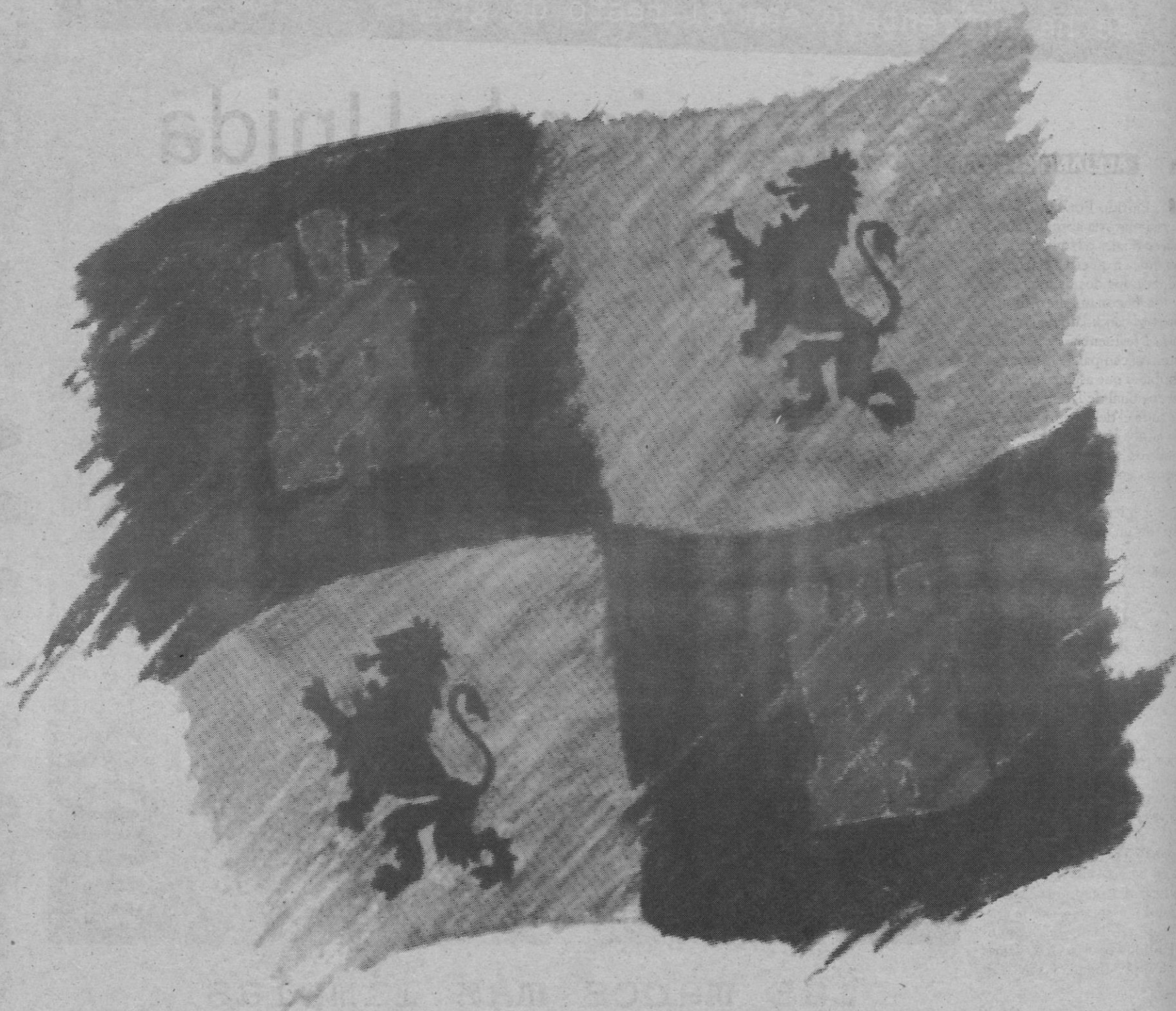

CADA
DÍA
MÁS CERCA.

