

Fin de Semana

...Y al Sur, la Costa del Sol

La Costa del Sol constituye actualmente una amplia zona turística central que actúa como gran receptor y como reemisor

de visitantes hacia otras zonas costeras cercanas y hacia el interior de Andalucía. A su vez, la costa malagueña se divide en

dos zonas claramente diferenciadas: la Oriental, donde domina abrumadoramente el turismo residencial, y la Occidental, con

una amplísima infraestructura hotelera. El turismo residencial está en un proceso de crecimiento acelerado.

La Costa del Sol Occidental es ya prácticamente una ciudad lineal que se extiende desde la misma capital malagueña hasta la localidad de Manilva, en el límite con la provincia de Cádiz. En ella todas las localidades costeras son centros turísticos de suma importancia. Torremolinos con una oferta hotelera muy variada y que es, en número de camas, la más importante de la zona; Benalmádena, cuya zona costera ha alcanzado un alto grado de desarrollo y, que actualmente forma una unidad urbana sin solución de continuidad con Torremolinos.

Fuengirola es un término municipal en el que virtualmente no queda terreno para edificar; Mijas, y Manilva, el punto que ha accedido más tardíamente a la explotación turística pero cuyo desarrollo está igualmente en una etapa de fuerte aceleración.

Partiendo de la capital malagueña el tipo de turismo va variando; desde las grandes concentraciones de Torremolinos --aun cuando determinadas zonas del municipio son de más alto nivel--, hacia Benalmádena

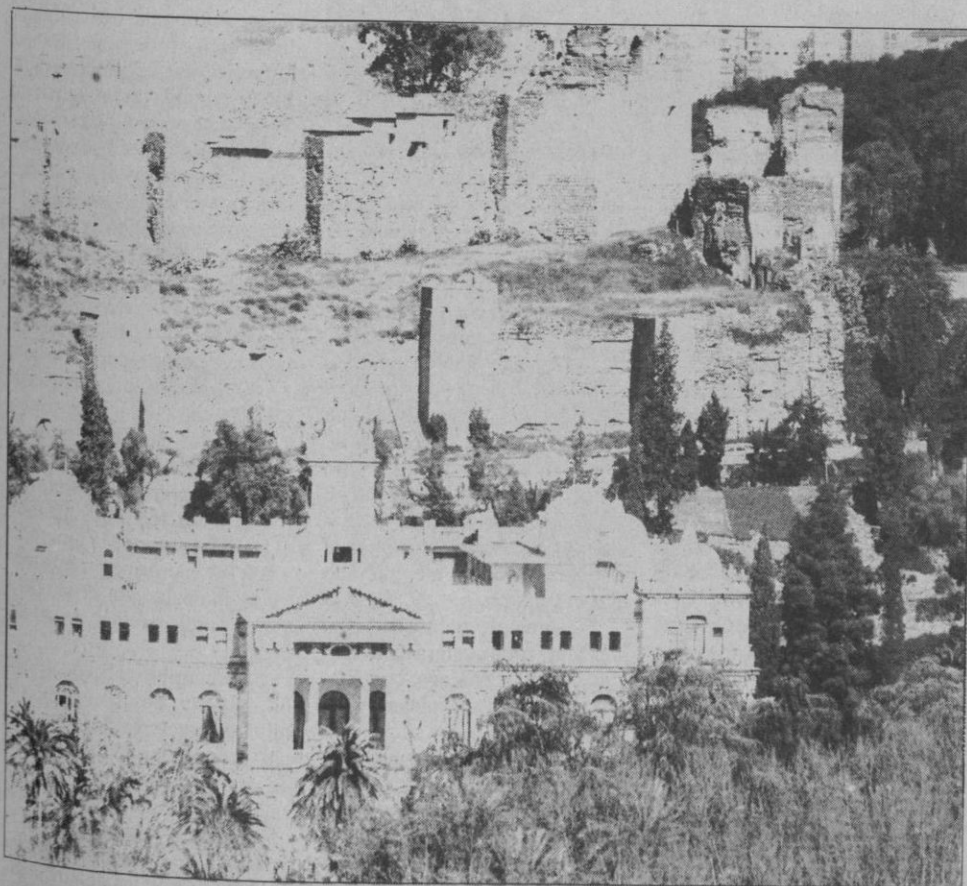

EL ADELANTADO DE SEGOVIA

PROGRAMA
DE **TVE**

Sábado 16 de marzo de 1991
Año XCI.— Número 27.731

Director:
Pablo Martín Cantalejo

D.L. SG 7-1958

Del 17 al 23 de marzo

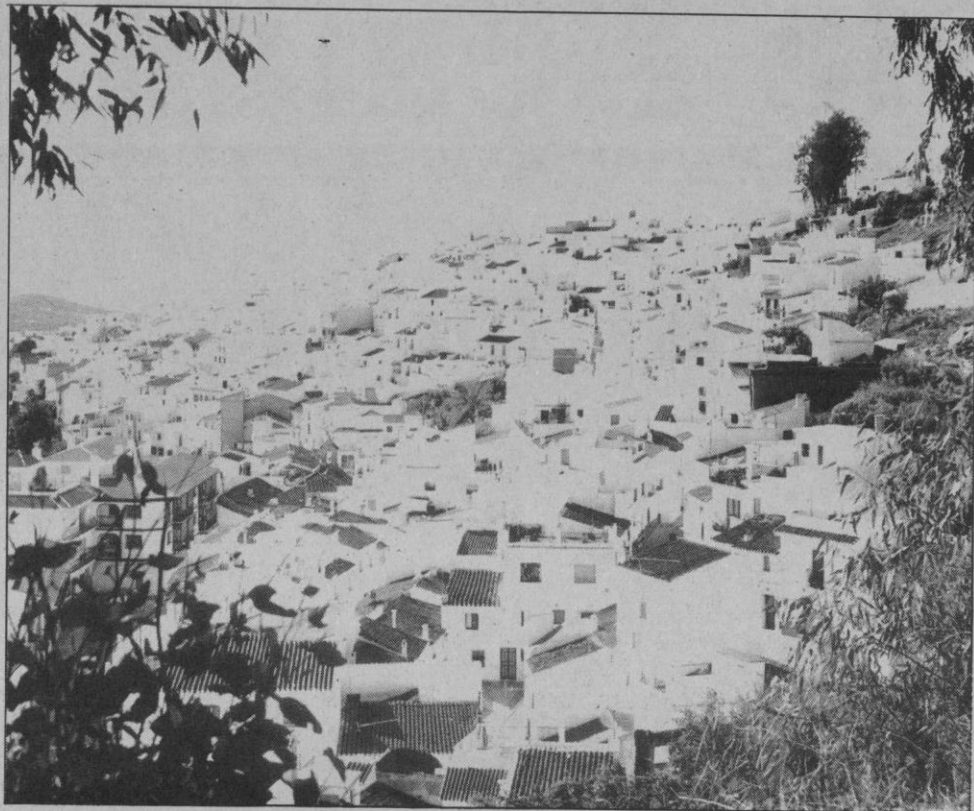

y Fuengirola, con preponderancia de clientes de tipo medio y con una mayor proporción de núcleos de turismo de élite, que resulta aún mayor en Mijas y Costa y ya claramente preponderante en Marbella, especialmente en el sector ubicado al oeste de la ciudad.

En Estepona y Manilva una buena parte de las urbanizaciones sigue una línea similar a la de Marbella, de tipo medio alto, aunque sólo en casos aislados se aproximan al mayor nivel de la costa, que es el de la llamada "milla de oro" marbellí.

En la zona oriental --desde Rincón de la Victoria hasta Nerja-- se puede decir que, esquemáticamente, el proceso

inversor al del sector occidental: durante largo tiempo se ha desarrollado paso a paso el turismo residencial y es ahora --sin reducirse ese desarrollo-- cuando está aumentando la disponibilidad de camas hoteleras y la oferta de servicios de todo tipo.

No obstante la oferta turística de la Costa del Sol Oriental sigue siendo muy distinta de la del sector occidental. Su principal aliciente está en playas extensas, más abiertas y menos concurridas, y en la permanencia de intensas actividades de pesca y agrícolas.

También en la Costa Oriental el tipo de turismo va variando a medida que se hace mayor la

distancia con Málaga, llegando a los niveles más altos en el sector de Torrox y Nerja, hasta el límite con la provincia de Granada. En este sector existe una vinculación más estrecha entre la franja costera y el interior, la comarca de la Axarquía, de intensa explotación agrícola.

Desde Málaga la primera localidad turística es Rincón de la Victoria, con una playa de tres kilómetros y un mar calmo y poco profundo. Desde allí se accede a la población de Macharaviaya, un pueblo típicamente andaluz escasamente alterado por el turismo.

El siguiente punto es Torre del Mar, zona costera de la ciudad de Vélez Málaga, con cuatro kilómetros de playas y un fuerte desarrollo turístico. Muy próximo a él está el pueblo de Algarrobo, de estructura típicamente árabe, cuyo término llega hasta el Mediterráneo y en esa costa también está proliferando las industrias turísticas.

Torrox es un pueblo que también mantiene su estructura tradicional pero es uno de los que más ha progresado en la zona, estimulando el desarrollo turístico de sus costas, donde están en marcha varias promociones de importancia.

El último punto de la costa malagueña es Nerja, con el atractivo de su cueva, de sus excelentes playas y de su impresionante mirador del Mediterráneo situado en el mismo casco de la población, llamado Balcón de Europa. Dentro del término de Nerja se encuentran las playas de Maro, rodeadas de acantilados y punto de atracción para pesca submarina. Desde Nerja se llega a la típica y bella localidad de Frigiliana.

NUMERO DE CAMAS HOTELERAS Y APARTAMENTOS

La existencia de un buen clima y amplias playas son sin duda un requisito pero no suficiente para el desarrollo y mantenimiento de un importante sector turístico. Ha de crearse toda una amplia red de alojamientos con una variada gama de servicios indispensables que garantice una estancia agradable y cómoda a las personas durante su período vacacional.

La Costa del Sol cuenta con una de las ofertas de hostelería más importantes de España, tanto por su cantidad como por la calidad de los servicios ofrecidos.

Las aproximadamente 84.000 plazas de alojamiento de la provincia, se reparten en unas 53.000 plazas de hostelería, 19.000 de apartamentos y 12.000 de campings que se complementan con un gran número de plazas de apartamentos extrahoteleros que alzarían el total de plazas de la provincia a 400.000, pero que sin embargo no están declarados como tales y por tanto resultan de difícil control.

Es destacable el hecho de que la mayoría de los establecimientos hoteleros de la provincia --que rondan la media de 150 en total--, son de una calidad superior a tres estrellas, así como que Málaga es la segunda provincia de España en cuanto a número de hoteles de cinco estrellas, representando el 75 por ciento total de Andalucía.

Este tipo de establecimientos se caracterizan por la calidad y variedad de servicios a sus clientes. Piscinas interiores climatizadas, piscinas exteriores, saunas, masajes, peluquerías,

DE LA SIERRA SEGOVIANA



celese

LECHE PASTEURIZADA
LA LECHE MAS NATURAL

UN PRODUCTO SEGOVIANO
AL SERVICIO DE SEGOVIA

discotecas, salas de juego, piscinas de tenis, squash, campos de golf, y otros servicios se ofrecen al cliente con el fin de asegurar su ocio y descanso.

Respecto a los apartamentos turísticos se hayan más repartidos en lo que a categoría se refiere, predominando los de 2 y 3 llaves, a los que corresponde un 65 por ciento aproximado del total.

Por último, en cuanto a campings, a los 16 existentes (5 de primera categoría y 11 de segunda), con sus 11.679 plazas, se une uno privado en área de acampada, que tiene 141 plazas.

TURISMO RESIDENCIAL

La benigna climatología de la Costa de Sol, sus playas y paisajes, así como los servicios que esta zona oferta --y que han ido incrementándose con el paso del tiempo--, han favorecido el crecimiento progresivo del turismo residencial. La demanda de ese tipo de turismo --que se fue extendiendo a todas las estaciones del año-- hizo que desde el comienzo de los años 80 las urbanizaciones tuvieran un papel importante en el desarrollo de la Costa del Sol.

El cambio que se ha producido en la Costa del Sol con el protagonismo de las urbanizaciones y el turismo residencial tiene un claro reflejo en los datos y las estadísticas de la evolución del sector. Así, por ejemplo, en el año 1989 Málaga concentró más del 43 por ciento del total de las inversiones inmobiliarias extranjeras en España, con 91.267 millones de pesetas (912 millones de dólares, aproximadamente) sobre un total para toda España de 212.650 millones de pesetas (2.126 millones de dólares).

Marbella concentró 38.312 millones de pesetas, el 41,9 por ciento del total provincial y el 18 por ciento del total nacional en el mismo año. Todavía hay un término de comparación más significativo, y es que la segunda ciudad en volumen de inversión inmobiliaria extranjera es Madrid, con un total de 23.843 millones de pesetas, bastante por detrás de Marbella.

Por otro lado, en la configuración de la Costa del Sol es visible la presencia de polos de



expansión constituidos por las grandes urbanizaciones, aun cuando el avance del turismo residencial ha ido creando casi una línea continua al borde del Mediterráneo.

Tales son los casos --por poner algunos de los ejemplos más notorios-- de la zona de Guadalmedina en Estepona, de Nueva Andalucía y Elviria en Marbella, de Calahonda, entre Marbella y la costa de Mijas; de Miraflores, en Mijas, de Torrealblanca del Sol en Fuengirola y de Torremuelle y Torrequebrada en Benalmádena, sin olvidar Nerja y Torrox, en la Costa el Sol Oriental.

En los tiempos más recientes

están cumpliendo la misma función de polo de desarrollo las grandes urbanizaciones que, a favor de campos de golf, se instalan en las laderas montañosas, extendiéndose hacia términos municipales vecinos a los costeros, como Casares, Manilva, Benahavis, Ojén, Mijas y Alhaurín de la Torre.

El estilo predominante es, de modo abrumador, el andaluz-mediterráneo, designación genérica que encubre muchas variedades, desde las puramente imitativas de un "pueblo andaluz" --de gran éxito-- hasta las que sólo toman algunos elementos distintivos pero ensayan añadidos y fórmulas diferencia-

doras de todo tipo, apoyados en una gran creatividad arquitectónica.

En cuanto al tipo de viviendas que se construyen, lo tradicional han sido las villas individuales, pero en épocas más cercanas suelen darse urbanizaciones que apuntan a distintos públicos complementando esa oferta con las de casas adosadas y bloques de apartamentos de escasa altura y ampliamente ajardinados.

En lo que se refiere a nacionalidades, en toda la Costa del Sol es evidente el predominio británico, quedando la española como segunda nacionalidad. Hay, por otra parte, núcleos

donde son mayoría los escandinavos y los alemanes, y, ocasionalmente, los holandeses o los italianos.

PLAYAS Y SOL

La privilegiada Costa del Sol abarca el litoral de la provincia de Málaga. Protegida de los vientos del norte por una cadena montañosa que en ocasiones desciende hasta el mismo mar, esta magnífica zona es una sucesión de extensas playas, calas semiocultas entre acantilados, puertos deportivos y fondeaderos para la pesca. La proximidad de escenarios muy diferentes --la montaña, los valles cubiertos de huertas y el mar-- es sin duda uno de los mayores atractivos de este litoral, que reúne

toda la atracción del paisaje, la cultura y la historia del Mediterráneo.

La Costa del Sol ofrece, además de pueblos de aire rural, lujosas urbanizaciones y hoteles, una larga variedad de restaurantes, tiendas de todo tipo, supermercados, bancos y toda clase de servicios. También puertos deportivos, campos de golf, centros de diversión, salas de fiestas y muchas otras atracciones turísticas que conviven con la atmósfera tradicional y tranquila que envuelve unos cascos urbanos muy bien conservados.

La estancia cerca de la playa no es lo único que tiene la Costa del Sol, sino que también ofrece la posibilidad de entrar en con-

tacto, mediante cortos viajes, con lo más genuino de la cultura de Andalucía.

Además cuenta, según los especialistas, con el mejor clima de Europa, sobre todo en los meses de invierno. En esta estación la temperatura media es de 16 a 19 grados centígrados, lo que facilita al turista tomar el sol, bañarse o recorrer las playas, y a un par de horas de distancia, estar en la estación de nieve más al sur de Europa, la de Sierra Nevada en la provincia de Granada, desde cuyas cumbres se puede ver el mar Mediterráneo en todo su ancho y, en los días claros, las costas de África.

En la provincia malagueña la temperatura media es de 22 grados, gracias especialmente a las montañas que defienden al

litoral. La Costa del Sol tiene, además, bien merecido su nombre: la temperatura media anual del agua del mar es de 18 grados y el sol luce 326 días al año. La diversidad es otro de los principales atractivos. Cada una de las ciudades, los pueblos o las aldeas tiene su propia personalidad, ofreciendo variedades para todos los gustos.

DEPORTES

Las suaves temperaturas reinantes durante todo el año en la Costa del Sol permite la práctica de todos los deportes al aire libre en cualquier mes.

Tenis, equitación, deportes náuticos, motociclismo, motocross, atletismo, voleibol, baloncesto, balonmano, tiro de pichón, tiro al plato, bolos ingleses, petanca, están al alcance de cualquier economía ya que la mayoría de estos deportes se practican al aire libre.

La mayoría de los hoteles ofrecen grandes posibilidades para la práctica del deporte y los ayuntamientos, especialmente en la zona costera y en algunos del interior, organizan actividades deportivas durante todo el año, contando con magníficas instalaciones en los polideportivos.

La Costa del Sol recoge la mayor densidad por kilómetro cuadrado de campos de golf de toda la Europa continental --de lo que se deriva su nuevo bautismo como "Costa del Golf"--. Ningún otro lugar ofrece al golfista tan perfecta combinación de buenos y bien cuidados campos de golf, espléndido clima durante todo el año, bellos paisajes, excelentes hoteles y servicios y variedad de recorridos de diferente dificultad diseñados por expertos mundiales como Garry Player, Roberto Trent Jones, Peter Alisse, Piñero y otros.

LUGARES DE DIVERSION

La Costa del Sol, especialmente en los meses veraniegos, ofrece enormes posibilidades para la diversión. Como lugar turístico la animación nocturna es fundamental. Existen cientos de discotecas, pubs, discopianos, cafeterías con música en vivo y miles de terrazas donde



poder tomar una copa con buena música.

De noche, la Costa del Sol es una fiesta permanente. Desde las más sofisticadas que se dan en Marbella, y a las que los miembros de la jet-set le dan un especial color, a las más normales que se celebran en cualquier punto del litoral malagueño.

En una enumeración de los puntos más destacados de animación nocturna es, inevitablemente, Puerto Banús, en Marbella, que ofrece comer y divertirse al mismo tiempo con un buen y selectivo ambiente. El Puerto Deportivo de Marbella es sin embargo, especial para gente joven, con mucha marcha durante todo el año.

El Puerto de Estepona goza de especial animación, sobre todo en verano, al igual que el Puerto Deportivo de Fuengirola, donde la movida juvenil es impresionante, mientras que en Puerto Marina, en Benalmádena, se pueden tomar copas con tranquilidad y gozando de buena música o cenar en unas

magníficas terrazas "colgadas" sobre el mismo puerto deportivo.

La Plaza Costa del Sol de Benalmádena-Costa reúne excelentes discotecas, con un gran ambiente juvenil. Montemar, en Torremolinos, también ofrece discotecas para todos los gustos, destacando, en cuanto a ambiente juvenil se refiere, las zonas del Pueblo Blanco y La Nogalera.

Finalmente, en Málaga, hay lugares de animación nocturna para todos los gustos: Plaza Mitjana, casco viejo de la ciudad, Paseo Reding, El Palo y Pedregalejo y La Malagueta.

Por otro lado, un lugar rey de la diversión es el Parque de Atracciones Tívoli, en Benalmádena (Arroyo de la Miel). En él existen cientos de atracciones, de juegos, una feria en vivo desde mayo a octubre, los meses que está abierto este Parque de Atracciones que polariza en la Costa del sol la mejor diversión por toda la familia.

Normalmente suelen combi-

nar la entrada con la posibilidad de presenciar actuaciones de famosos cantantes y en el recinto existen más de un centenar de atracciones mecánicas distintas. Destacar también que es posible merendar o cenar en los más diversos restaurantes, bares y cafeterías a precios muy razonables.

El último centro de diversión que ha abierto sus puertas es "Fuerte El Dorado", en la carretera de Vélez Málaga a la localidad de Arenas, lugar ambientado en el "Far West" americano, con espectáculos típicos e instalaciones como el "saloon", banco, oficina del sheriff, etc.

Tres parques acuáticos hay en la Costa del Sol: "Aquadrop" en Torremolinos fue el primero en funcionar. Tiene una extensión de 70.000 metros cuadrados, con autoservicio, dos hamburgueserías, bares, cafeterías, piscinas con oleajes, toboganes de 400 metros, rápidos.

El "Parque Acuático de Mi-

jas", situado en la carretera Málaga-Cádiz, es otro de ellos, completando la lista "Aquadrop", que está en la zona de la Costa del Sol Oriental, entre Vélez Málaga y Torre del Mar, y es el parque más recientemente construido.

En cuanto a casino, el Nueva Andalucía Plaza, al lado de Puerto Banús, es uno de los de mayor prestigio de España. Tiene una excelente distribución de sus mesas de juego y dispone de salas reservadas.

Es el Casino donde más divisas se cambian dada la fuerte presencia de jugadores extranjeros, especialmente árabes.

El Casino de Torrequebrada está situado en Benalmádena-Costa, y quizás sea uno de los casinos más grandes de España. Encima tiene el hotel que lleva este nombre y la Sala Fortuna, la única sala de fiestas que existe en la Costa del Sol de forma permanente.

P.P.T.

CIUDADANO NICO

COSAS FEAS: Es muy posible, a causa de los dos casos que me dicen haber sucedido y que vamos a intentar aquí recogerlos, haciéndonos portavoces de quienes los padecieron, que alguien se moleste (porque fácil tendrán el adivinar a quien nos referimos), pero les prometemos que cuidaremos ser suaves en nuestras censuras y que también procuraremos ser discretos en relación con nombres que sí sería preciso citar, intentaremos olvidarlos. Ciertamente que igualmente podrían haber tenido "hueco" (ocasión de contarlos) en los últimos y aún recientes espacios que titulábamos "UNA DE RAZONAMIENTOS" e "INCOMPRENSIBLES", ya que asimismo son casos que, razonando, no se comprende que puedan suceder. Pero como "feo/a" es calificación que sirve para distinguir a todo lo que puede causar horror o que ofrezca aspectos desagradables, debido a las formas en que se nos presentan los despropósitos, este es el motivo (y más para evitar repetirnos) de haber decidido presentarlos como "COSAS FEAS".

Son "cositas" que no deberían ocurrir, pero si exponiéndolas, para ser por todos conocidas, conseguimos que no tengan repetición, mejor y satisfechos.

—¿Es normal que cuando un apostante, con boletos de Primitiva o Bono Loto premiados, se presente a cobrar su pequeño premio (en día fijado para pagos) se le pueda decir: "No hay dinero; venga más tarde porque acabamos de abrir y todavía son pocos los ciudadanos que han venido a formalizar nuevas apuestas"?

Creemos que no, pues consideramos que al abrir el despacho debería ya contarse en "taquilla" con el dinero conveniente para hacer frente a esos pequeños premios y no estar a la espera de los

primeros y posibles ingresos. Y para justificar esta razón, señalemos: ¿Cómo reaccionaría el propietario del supuesto despacho en que esto sucediera, si él a presentarse en la entidad bancaria donde pueda tener sus cuentas de ahorro y solicitase un reintegro, de lo que es suyo, se le indicara: "No podemos pagarle; espere usted a que alguien venga a ingresar"; suponemos que las protestas llegarían a oírse en los más alto de nuestro Acueducto. ¡Y sería lógico!

—¿Es normal que a primeras horas del 14 de febrero (día de los enamorados) se hiciera un encargo de flores para llevar a domicilio (dejando abonado su importe y propina para el repartidor), y que todavía a las siete de la tarde no hubiese llegado a su destino?

Creemos que no y resulta lógico que quien hizo el encargo llamase por teléfono (siete y media de la tarde) a la floristería que este suceso protagonizaba, indicando: "Ya no las manden".

Pero lo que no es normal es que transcurrido un mes del suceso, sólo el silencio, por parte de la floristería, sea lo que el cliente haya recibido como disculpas. Y creemos que la conducta lógica o reacción más natural habría sido la de enviar el encargo al día siguiente e incluso aumentarlo con unas flores más como obsequio aunque esto significase alguna pequeña pérdida en ingresos. Habría sido una sorpresa suficiente para que por parte del receptor se hubiera podido decir: "Esto es ser responsables y es la demostración de querer servir al cliente".

...Sí, amigos: Son hechos incomprensibles, pero también "cosas feas".

ENRIQUE GARLA



CORREO FILATELICO

La evolución de los cajetines del franqueo concertado

El hallazgo de lo que consideramos como evolución de los cajetines para indicar en las cubiertas de los envíos el *franqueo concertado*, ha sido para nosotros una verdadera sorpresa, debido a que nada nos es ajeno en cuanto a la evolución que experimenta el Correo en el trato, manipulación y curso de la correspondencia.

Tanto es así, que al hacer la aparición la nueva modalidad del *franqueo pagado*, comenzamos la recogida de cuantas cartas llevarán estampado o impreso tal indicativo, llamándonos la atención desde un principio la variedad de modelos y diversidad de colores de tinta en su aplicación, de tal forma que vislumbramos de inmediato que

con esos materiales, que sin coste alguno llegaba a nuestras manos, podíamos, y de hecho lo hemos logrado, una documentada colección referida concretamente a este aspecto cuya modalidad consiste en la estampación de un cajetín que utilizan las grandes empresas cuyo volumen de correspondencia les aconseja acogerse al sistema de *franqueo pagado*.

Pues bien, nuestra predisposición a seguir de cerca la evolución de este sistema para la correspondencia y evitar el trabajo de adherir los correspondientes sellos a las empresas, nos ha permitido desde un principio conocer la riquísima variedad que se ha producido, hasta el momento en que parece

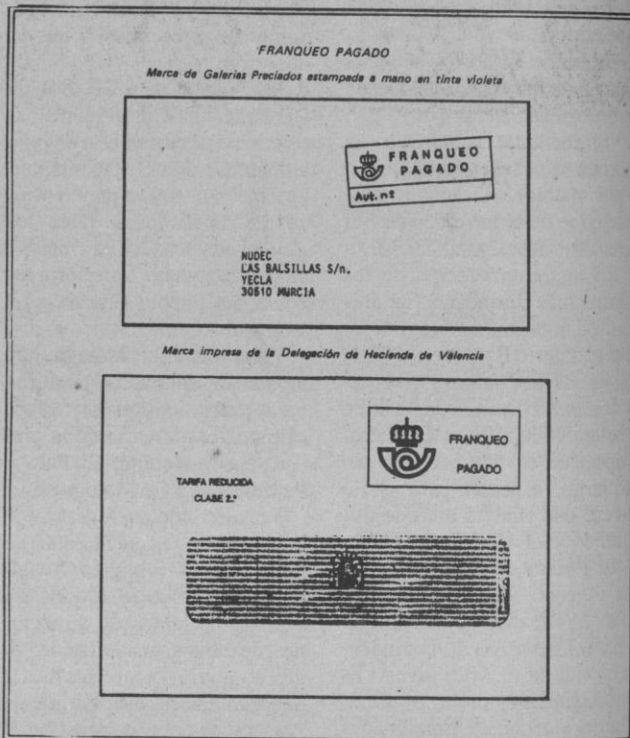

ser se ha estabilizado en un modelo definitivo, si bien no descartamos cualquier sorpresa que solamente el ojo avizor del coleccionista puede descubrir, ya que generalmente, el coleccionismo en general no da importancia alguna a éste como otros aspectos del correo. Para nosotros por ser documentos postales merecen la atención, al

ciales de España 1888-1982" y al "Catálogo de rodillos de propaganda 1900-1982" donde la iniciativa privada con todas las dificultades, ha puesto de manifiesto la dejación de nuestro Correo en tales casos y lo más triste es su insensibilidad para con estas obras, incluso con la delicadeza de su autor dedicándoselas, que contrasta

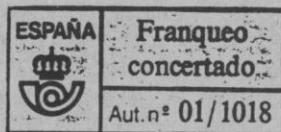
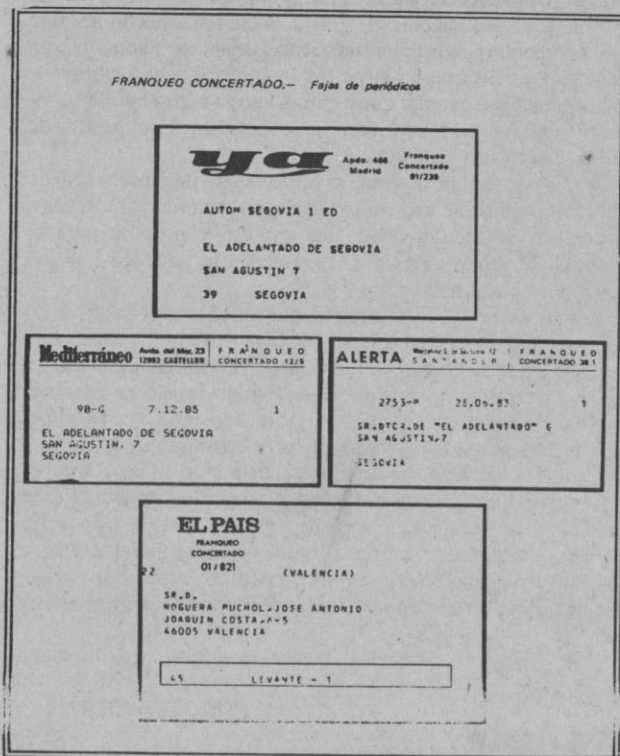

menos para que pasados los años se tenga recopilado algo de por sí que ni el mismo Correo ha pensado nunca en tener su debida referencia. Y si alguien pone en duda nuestra afirmación, le diremos que por ser protagonista de dos hechos concretos, estamos en condiciones de reprochar al Correo su falta de sensibilidad para disponer y tener constancia de todo el material utilizado en el trato y curso de la correspondencia, lo que con el mínimo esfuerzo y la mayor facilidad podría tener un extraordinario banco de datos y por tanto de la historia postal española, tan rica, como tal vez ninguna otra, al menos en diversas épocas.

Nos referimos al "Catálogo de Marcas y Matasellos espe-

con el mayor desinterés.

Pues bien, el *franqueo concertado* tiene su evolución al indicarse en forma de igual cajetín que el utilizado para el *franqueo pagado* como puede verse en el que insertamos para conocimiento de nuestros lectores. Es más, se mantiene la misma demarcación antigua, cuando a Madrid se le tenía asignado el número uno, y que en la actualidad mantiene el veintiocho, al relacionar a cada ciudad la numeración correspondiente a un orden alfabético que ha sido la última reforma de las demarcaciones postales españolas.

Dos ejemplos completan nuestro comentario.

José María GOMIS SEGUI

Programación de TVE

DOMINGO

17

MARZO

PRIMERA CADENA

01,45, DEPORTE NOCHE

08,00, INFORME SEMANAL

09,00, TIEMPO DE CREER

09,15, CONCIERTO

10,00, EL DIA DEL SEÑOR
SANTA MISA

11,00, PUEBLO DE DIOS

11,30, CAMPO Y MAR

12,00, PARLAMENTO

12,30, TENDIDO CERO

13,00, COSMOS

14,00, ARCO DE TRIUNFO

15,00, TELEDIARIO-1

15,35, LOS FRUITTIS

16,00, SESION DE TARDE
CON...
ALFREDO LANDA

"Vente a ligar al oeste"

Intérpretes: Alfredo Landa, José Sacristán, Antonio Ferrandis, Mirta Miller, Tina Sainz. Benito, pobre guarda - agujas, ve pasar a los famosos del cine que viajan a Almería. Deja a su novia y se va al rodaje; allí le explota una carga. Todo vendado, la estrella de la película le visita, los fotógrafos recogen el beso y él, conmocionado y emocionado, sueña que se le han abierto las puertas del cine, de la gloria y de la fama.

17,30, JUEGO DE NIÑOS

18,00, LA HORA
DE BILL COSBY

18,30, EL TIEMPO ES ORO

19,30, LA HORA WARNER

20,30, TELEDIARIO-2

21,05, UNA HIJA MAS

"Familia cristiana"

Intérpretes: Mercedes Sampietro, Miguel Rellán, Beatriz Carvajal, Patricia Overly.

Angeles atraviesa una etapa piadosa que le lleva a estrechar sus relaciones con la Iglesia. Demetrio, por su parte, trata de convencerla para que le ayude a representar el papel de cabeza de familia cristiana y unida ante una cliente beata.

21,40, DOMINGO CINE

"Diagnóstico, asesinato"

Intérpretes: James Coburn, Jennifer O'Neill, Skye Aubrey, Pat Hingle.

El Dr. Peter Carey, un reputado anatomopatólogo californiano, es contratado por el más prestigioso centro médico de Boston para dirigir los servicios de su especialidad. Su llegada coincide con la muerte de la hija del director del centro, una adolescente a la que se le ha practicado un aborto, del que se acusa a un cirujano del hospital. El Dr. Carey se dedicará a investigar el fallecimiento desde el punto de vista médico.

23,30, AVANCE TELEDIARIO

23,35, LOS TRABAJOS
Y LOS DIAS

00,35, ARTE Y
ARTISTAS FLAMENCOS

01,05, DESPEDIDA Y CIERRE

SEGUNDA CADENA

07,45, CARTA DE AJUSTE

07,59, APERTURA

08,00, TRIBUNAL POPULAR

09,00, DIBUJA-2

09,35, PUMUKY

10,00, CINE PARA TODOS

"El Corsario"

Intérpretes: Robert Woods, Tania Alvarado, Cris Huerta, Pat Nigro, Armando Calvo, Angel del Pozo.

Sir Jeffrey, corsario inglés, ha perdido su barco en una partida de dados y necesita robar otro para continuar sus correrías. Jeffrey y sus hombres conseguirán que los franceses les hagan prisioneros y les encadenen en la bodega de su buque. Ya en alta mar, los piratas escapan de su encierro, vencen a la tripulación y se hacen dueños de la nave. Varias naciones europeas ofrecen fuertes recompensas por sus cabezas; los combates se suceden para este grupo de hombres condenados a no poder jamás vivir en paz.

11,30, DOMINGO DEPORTE

17,40, NOTICIAS

17,45, CINE PARAISO

"El cisne"

Su A.R. el príncipe heredero Alberto, visita la mansión campestre de su prima la princesa Beatriz, atendiendo a una invitación de ésta tras veinte años de alejamiento familiar. La princesa cifra todas sus esperanzas en que su hija Alejandra atraiga la atención de Alberto hasta el extremo de que un día comparta con él el trono. Toda la familia se confabula para lograr el objetivo...

19,35, MIRA-2

20,30, CHEERS

21,00, NOTICIAS

21,10, LAS COLECCIONES
DE LA 2

23,00, ESTUDIO ESTADIO

00,00, DIARIO DE LA GUERRA

00,15, LOS VENGADORES

01,05, GLASNOST

02,05, MUSICA N.A.

02,55, DESPEDIDA Y CIERRE

LUNES
18
MARZO

PRIMERA CADENA

- 07,45, CARTA DE AJUSTE
07,59, APERTURA
08,00, PROGRAMA INFORMATIVO
09,10, EN BUENA HORA
10,00, LA EXTRAÑA DAMA
10,45, TELEDIARIO
11,40, TELEDIARIO
11,45, SANTA BARBARA
12,55, TELEDIARIO
13,00, MAGAZINES TERRITORIALES
13,29, CONEXION CON LA PROGRAMACION NACIONAL
13,30, YO COMPRO ESA MUJER
14,00, INFORMATIVOS TERRITORIALES
14,29, CONEXION CON LA PROGRAMACION NACIONAL
14,30, NO TE RIAS QUE ES PEOR
15,00, TELEDIARIO-1
15,35, LA DAMA DE ROSA
"Episodio n.º 83"
Los señores Urtariz quieren demasiado a su ahijada Eleonora para permitir que cometa una locura y tratan de hacerla razonar. Emperatriz Ferrer, que tiene que volver a casa del Sr. Clemente, se da cuenta de que ella puede ocupar un lugar importante en esa casa.
16,20, ESTA ES SU CASA

- 17,20, AVANCE TELEDIARIO
17,25, LOS HIJOS DEL FRIO
17,55, EL DUENDE DEL GLOBO
18,00, LOS MUNDOS DE YUPI
18,30, CAJON DESASTRE
19,20, INFORMATIVOS TERRITORIALES
19,29, CONEXION CON LA PROGRAMACION NACIONAL
19,30, LAS CALLES DE SAN FRANCISCO
20,30, TELEDIARIO-2
21,00, EL PRECIO JUSTO
22,25, SE HA ESCRITO UN CRIMEN
"Testigo de la defensa"
Jessica Fletcher recibe una carta de Oliver Quayle, el mejor abogado de la ciudad, en la que se le comunica que será citada como testigo en el juicio contra Jim Harlen, un amigo suyo al que se le juzga por el supuesto asesinato de su esposa. Con este motivo, comienza una pugna entre Quayle y la señora Fletcher por los diversos métodos empleados para ayudar al acusado.
23,15, A DEBATE
24,00, DIARIO NOCHE
00,30, GRANDES MUSICOS
01,30, DESPEDIDA Y CIERRE

SEGUNDA CADENA

- 07,45, CARTA DE AJUSTE
07,59, APERTURA
08,00, DIBUJA-2
09,00, TV EDUCATIVA
11,00, LA HORA DE...
12,00, NOTICIAS
12,05, GALERIA DE MUSICA
13,05, BARRIO SESAMO
13,30, DIBUJA-2
14,00, WEBSTER

- 14,25, NOTICIAS
14,30, ESTADIO-2
15,00, PASEO CENTRAL
15,30, CICLISMO. SEMANA CATALANA
16,25, NOTICIAS
16,30, DOCUMENTAL
16,55, TENDIDO CERO. TOROS
19,05, BASKET ACB
19,30, DIBUJA-2
19,55, T. y T.
20,20, CICLISMO. SEMANA CATALANA
20,35, CHEERS
21,00, NOTICIAS
21,10, MURPHY BROWN
21,35, AQUELLOS MARAVILLOSOS AÑOS
22,00, LA ESTRELLA ES... CARY GRANT
"La novia era él"

Intérpretes: Cary Grant, Ann Sheridan, William Neff, Marion Marshall, Randy Stuart.

El capitán Rosart es enviado, junto con el teniente Katherin Gaitte a una importante misión en Alemania. Entre ellos se pelean frecuentemente, sin embargo, terminan enamorándose y deciden contraer matrimonio. La misma noche de bodas, ella recibe la orden de trasladarse a Norteamérica, pero podrá acompañarla en "calidad de esposa" y no como esposo.

- 23,50, RAPIDO
00,30, ULTIMA SESION DE CINE
"En una noche repleta de lluvia"

Paolo conoce a una chica americana, en Italia y de nuevo la encuentra en San Francisco, siendo corresponsal de prensa. A pesar de sus discrepancias se casan y vuelven a Roma. Tras un fallido intento amoroso, los celos de Paolo crean una trágica tensión en la pareja...

- 02,05, DESPEDIDA Y CIERRE

MARTES
19
MARZO

PRIMERA CADENA

- 07,45, CARTA DE AJUSTE
- 07,59, APERTURA
- 08,00, PROGRAMA INFORMATIVO
- 09,10, EN BUENA HORA
- 10,00, SANTA MISA
- 10,45, TELEDIARIO
- 11,40, TELEDIARIO
- 11,45, SANTA BARBARA
- 12,55, TELEDIARIO
- 13,00, MAGAZINES TERRITORIALES
- 13,29, CONEXION CON LA PROGRAMACION NACIONAL
- 13,30, YO COMPRO ESA MUJER
- 14,00, INFORMATIVOS TERRITORIALES
- 14,29, CONEXION CON LA PROGRAMACION NACIONAL
- 14,30, NO TE RIAS QUE ES PEOR
- 15,00, TELEDIARIO-1
- 15,35, LA DAMA DE ROSA

"Episodio n.º 84"

Eleonora aparece con un ataque de histeria y se enfrenta con Emperatriz. Esto provoca una nueva discusión del matrimonio Clemente que acaba con la expulsión de la esposa de casa; de esta situación se aprovecha Emperatriz para introducirse en la vida del industrial.

- 16,20, ESTA ES SU CASA

- 17,20, TELEDIARIO
- 17,25, TENDIDO CERO
- 17,55, EL DUENDE DEL GLOBO
- 18,00, LOS MUNDOS DE YUPI
- 18,30, CAJON DESASTRE
- 19,20, INFORMATIVOS TERRITORIALES
- 19,29, CONEXION CON LA PROGRAMACION NACIONAL
- 19,30, LAS CALLES DE SAN FRANCISCO
- 20,30, TELEDIARIO-2
- 21,05, LOS VIDEOS DE PRIMERA
- 21,45, SESION DE NOCHE

"Esta casa es una ruina"

Intérpretes: Tom Hawks, Shelley Longs, Alexander Godunov, Maureen Stapleton.

Walter y Anne están a punto de casarse. A costa de invertir hasta su último dólar, han conseguido adquirir una gran mansión. En el momento de habitarla, descubren que serán necesarias muchas reparaciones, porque casi todo se rompe, se quema o se derrumba. Contratan a un especialista que invadirá la casa con su numerosa cuadrilla. Será el principio de una larga cadena de incidentes y desastres, que se sucederán a ritmo cada vez más vertiginoso.

- 23,25, EN PORTADA
- 00,00, DIARIO NOCHE
- 00,30, TESTIMONIO
- 00,35, FALLAS 91
- 01,30, DESPEDIDA Y CIERRE

SEGUNDA CADENA

- 07,45, CARTA DE AJUSTE
- 07,59, APERTURA
- 08,00, DIBUJA-2
- 09,25, NOTICIAS
- 09,30, LARGOMETRAJE

- 11,00, LA HORA DE...
- 12,00, NOTICIAS
- 12,05, GALERIA DE MUSICA
- 13,05, BARRIO SESAMO
- 13,30, DIBUJA-2
- 14,00, WEBSTER
- 14,25, NOTICIAS
- 14,30, ESTADIO-2
- 15,00, PASEO CENTRAL
- 15,30, CICLISMO. SEMANA CATALANA
- 16,25, NOTICIAS
- 16,30, PRIMERA SESION

"Artistas y modelos"

Eugene y Ricky, amigos de la infancia, han llegado a Nueva York en busca del triunfo. Ricky se cree un magnífico pintor y Eugene sueña con el éxito como escritor. Hasta el momento sólo han cosechado fracasos en los múltiples trabajos que intentaron para sobrevivir. La fortuna lleva a uno de los apartamentos del edificio que habitan a dos chicas, las creadoras del famoso personaje "Bat lady", el héroe de las revistas infantiles, favorito de Eugene.

- 18,25, NOTICIAS
 - 18,30, HISTORIAS DE CADA DIA
 - 19,20, MEC MEC
 - 19,50, DIBUJA 2
 - 20,20, CICLISMO. SEMANA CATALANA
 - 20,35, CHEERS
 - 21,00, NOTICIAS
 - 21,10, SIGUE, SIGUE PLASTIC
 - 22,10, UN AÑO EN LA VIDA
 - 23,00, CRONICAS URBANAS
 - 00,00, EL ARTE DEL VIDEO
 - 00,30, ULTIMA SESION DE CINE
- "La balada de Berlín"
- 02,00, DESPEDIDA Y CIERRE

MIERCOLES
20
MARZO

PRIMERA CADENA

- 07,45, CARTA DE AJUSTE
- 07,59, APERTURA
- 08,00, PROGRAMA INFORMATIVO
- 09,10, EN BUENA HORA
- 10,00, LA EXTRAÑA DAMA
- 10,45, TELEDIARIO
- 11,40, TELEDIARIO
- 11,45, SANTA BARBARA
- 12,55, TELEDIARIO
- 13,00, MAGAZINES TERRITORIALES
- 13,29, CONEXION CON LA PROGRAMACION NACIONAL
- 13,30, YO COMPRO ESA MUJER
- 14,00, INFORMATIVOS TERRITORIALES
- 14,29, CONEXION CON LA PROGRAMACION NACIONAL
- 14,30, NO TE RIAS QUE ES PEOR
- 15,00, TELEDIARIO-1
- 15,35, LA DAMA DE ROSA

"Episodio n.º 85"

Julia averigua que la operación de Diego puede realizarse en Caracas con el mismo éxito que en Boston. Tito acepta pero exige garantías. Eleonora provoca la curiosidad de Diego al decirle que ha sido engañado y que su padre es Tito Clemente.

- 16,20, ESTA ES SU CASA

- 17,20, AVANCE TELEDIARIO
- 17,25, CON LAS MANOS EN LA MASA
- 17,55, EL DUENDE DEL GLOBO
- 18,00, LOS MUNDOS DE YUPI
- 18,30, CAJON DESASTRE
- 19,20, INFORMATIVOS TERRITORIALES
- 19,29, CONEXION CON LA PROGRAMACION NACIONAL
- 19,30, LAS CALLES DE SAN FRANCISCO
- 20,30, TELEDIARIO-2
- 21,00, LA RONDA
- 22,00, FALCON CREST
- 23,00, LA HUELLA DEL CRIMEN

"Jarabo"

Intérpretes: Sancho Gracia, J. Manuel Cervino, María José Alfonso, Miguel Palenzuela, Raúl Fraire, María Jesús Hoyos.

Probablemente en todo el siglo XX ningún suceso despertó mayor interés en la opinión pública española como el que se inició la mañana del lunes 21 de junio de 1958 con el descubrimiento por parte de la Policía madrileña de cuatro cadáveres.

En un domicilio particular fue hallado el cadáver de Emilio Fernández Díez, el de su esposa y el de la criada. Y en una tienda de compra-venta el de Félix López Robledo. Félix y Emilio eran los propietarios de la tienda y se dedicaban también a la usura.

La expectación creada por el cuádruple asesinato alcanzó su grado máximo al descubrirse que el asesino pertenecía a una adinerada familia de gran influencia política.

José María Manuel Pablo de la Cruz Jarabo Pérez Morris, el asesino, confesó los crímenes para salvar el buen nombre de una mujer.

- 00,20, DIARIO NOCHE
- 00,50, PATRIMONIO CULTURAL DE LA HUMANIDAD
- 01,50, DESPEDIDA Y CIERRE

SEGUNDA CADENA

- 07,45, CARTA DE AJUSTE
- 07,59, APERTURA
- 08,00, DIBUJA-2
- 09,00, TV EDUCATIVA
- 11,00, LA HORA DE...
- 12,00, NOTICIAS
- 12,05, GALERIA DE MUSICA
- 13,05, BARRIO SESAMO
- 13,30, DIBUJA-2
- 14,00, WEBSTER
- 14,25, NOTICIAS
- 14,30, ESTADIO-2
- 15,00, PASEO CENTRAL
- 15,30, CICLISMO. SEMANA CATALANA
- 16,20, NOTICIAS
- 16,25, PRIMERA SESION
"Una chica casi decente"
- 18,05, NOTICIAS
- 18,10, HISTORIAS DE CADA DIA
- 19,00, MIKIMOTO CLIP
- 19,25, DIBUJA-2
- 19,50, T y T
- 20,15, CICLISMO. SEMANA CATALANA
- 20,30, CHEERS
- 20,55, FUTBOL
- 22,50, NOTICIAS
- 23,05, LOS SIMPSONS
- 23,30, DOCUMENTOS TV
- 00,30, ULTIMA SESION DE CINE
"El recurso de cine"

El Sr. Presidente se encuentra en visita en París cuando recibe la noticia de que en su patria se ha producido un levantamiento militar...

- 02,30, DESPEDIDA Y CIERRE

**JUEVES
21
MARZO**

PRIMERA CADENA

- 07,45, CARTA DE AJUSTE
- 07,59, APERTURA
- 08,00, PROGRAMA INFORMATIVO
- 09,10, EN BUENA HORA
- 10,00, LA EXTRAÑA HORA
- 10,45, TELEDIARIO
- 11,40, TELEDIARIO
- 11,45, SANTA BARBARA
- 12,55, TELEDIARIO
- 13,00, MAGAZINES TERRITORIALES
- 13,29, CONEXION CON LA PROGRAMACION NACIONAL
- 13,30, YO COMPRO ESA MUJER
- 14,00, INFORMATIVOS TERRITORIALES
- 14,29, CONEXION CON LA PROGRAMACION NACIONAL
- 14,30, NO TE RIAS QUE ES PEOR
- 15,00, TELEDIARIO-1
- 15,35, LA DAMA DE ROSA
- "Episodio n.º 86"
- Las palabras que Leonora dijo a Diego provocan que el niño salga precipitadamente en busca de Tito Clemente. Cuando el encuentro se produce ambos se abrazan emocionados como padre e hijo.
- 16,20, ESTA ES SU CASA
- 17,20, AVANCE TELEDIARIO

- 17,25, LLAVE EN MANO
- 17,55, EL DUENDE DEL GLOBO
- 18,00, LOS MUNDOS DE YUPI
- 18,30, CAJON DESASTRE
- 19,20, INFORMATIVOS TERRITORIALES
- 19,29, CONEXION CON LA PROGRAMACION NACIONAL
- 19,30, LAS CALLES DE SAN FRANCISCO
- 20,30, TELEDIARIO-2
- 21,00, LOCOS POR LA TELE
- 22,15, EL PRIMI-JUEGO
- 22,15, ESTRENOS TV
- "Dixie, un cambio de vida"
- Intérpretes: Suzanne Pleshette, Cloris Leachman.
- Dixie, propietaria del burdel más famoso de Nueva Orleans, es denunciada por el industrial Stephen Moss, uno de sus mejores clientes. Es la tercera vez que la arrestan, pero en vez de ir a la cárcel, en esta ocasión el juez dicta como sentencia que Dixie permanezca durante noventa días en el convento de las Hermanas del Espíritu Santo bajo custodia. El objetivo es conseguir que Dixie se regenere y cambie de vida.
- 00,10, DIARIO NOCHE
- 00,40, QUERIDO CABARET
- 01,40, DESPEDIDA Y CIERRE
- SEGUNDA CADENA**
- 07,45, CARTA DE AJUSTE
- 07,59, APERTURA
- 08,00, DIBUJA-2
- 09,00, TV EDUCATIVA
- 11,00, LA HORA DE...
- 12,00, NOTICIAS
- 12,05, GALERIA DE MUSICA
- 13,05, BARRIO SESAMO
- 13,30, DIBUJA-2

- 14,00, WEBSTER
- 14,25, NOTICIAS
- 14,30, ESTADIO-2
- 15,00, PASEO CENTRAL
- 15,30, CICLISMO. SEMANA CATALANA
- 16,25, NOTICIAS
- 16,30, PRIMERA SESION
- "Otra vez adiós"
- Vidal, casado con Adela, tiene una hija, Laura, y a Enrique, hijo de su amante. Esta llama a Adela para decirle que Vidal les va a abandonar a las dos por una tercera desconocida. Vidal desea estar libre de ataduras para irse con la nueva amante. Adela, la amante y Laura estudian el medio de retener a Vidal en casa e impedir que les abandone por Ana, que vive en la casa, como una hija menor.
- 17,55, NOTICIAS
- 18,00, HISTORIAS DE CADA DIA
- 18,55, BIOMAN
- 19,15, DIBUJA-2
- 19,55, T y T
- 20,20, CICLISMO. SEMANA CATALANA
- 20,35, CHEERS
- 21,00, NOTICIAS
- 21,10, ESPIRAL: DETRAS DE LA NOTICIA
- 22,05, JUEVES CINE
- "Stony, sangre caliente"
- Intérpretes: Paul Sorvino, Tony lo Bianco, Richard Gere...
- Tommy, de Coco y su hermano Charles son emigrantes italianos, afincados en Nueva York desde hace años, donde gozan de un reconocido prestigio en el gremio de la construcción como maestros electricistas....
- 00,05, METROPOLIS
- 00,35, ULTIMA SESION DE CINE
- "En nombre de la ley"
- 02,00, DESPEDIDA Y CIERRE

VIERNES
22
MARZO

PRIMERA CADENA

- 07,45, CARTA DE AJUSTE
- 07,59, APERTURA
- 08,00, PROGRAMA INFORMATIVO
- 09,10, EN BUENA HORA
- 10,00, LA EXTRAÑA DAMA
- 10,45, TELEDIARIO
- 11,40, TELEDIARIO
- 11,45, SANTA BARBARA
- 12,55, TELEDIARIO
- 13,00, MAGAZINES TERRITORIALES
- 13,29, CONEXION CON LA PROGRAMACION NACIONAL
- 13,30, YO COMPRO ESA MUJER
- 14,00, INFORMATIVOS TERRITORIALES
- 14,29, CONEXION CON LA PROGRAMACION NACIONAL
- 14,30, NO TE RIAS QUE ES PEOR
- 15,00, TELEDIARIO-1
- 15,35, LA DAMA DE ROSA
"Episodio n.º 87"

Gabriela confiesa a David Rangel su propósito oculto de convertirse en la esposa de Tito Clemente con la única finalidad de humillarle. Diego será operado y después irá a vivir con su padre, donde todos sus amigos serán bien recibidos, a excepción de Gabriela Suárez. Esta decisión enfrenta a Tito con doña Lucía.

- 16,20, ESTA ES SU CASA

- 17,20, AVANCE TELEDIARIO
- 17,25, 3, 2, 1... CONTACTO
- 17,55, EL DUENDE DEL GLOBO
- 18,00, SOPA DE GANSOS
- 18,30, FESTIVAL HANNA BARBERA
- 19,20, INFORMATIVOS TERRITORIALES
- 19,29, CONEXION CON LA PROGRAMACION NACIONAL
- 19,30, LAS CALLES DE SAN FRANCISCO
- 20,30, TELEDIARIO-2
- 21,00, NOCHE DE HUMOR
— NIDO VACIO
"De nuevo la primera vez"

A pesar de que lleva tiempo saliendo con Pamela, una mujer muy atractiva, Harry se siente cohibido cuando ella le propone pasar un fin de semana juntos, en parte por temor a la opinión de sus hijas, pero también porque es la primera mujer después de su esposa.

—LAS CHICAS DE ORO
"Grandes esperanzas"

Rose convence a las chicas para asistir con ella a un curso de "pensamiento positivo". A pesar del escepticismo del principio, Blanche y Dorothy llegan a encontrar aplicación en sus respectivas vidas.

- 22,00, ¡VIVA EL ESPECTACULO!
- 23,30, SERIE ROSA
"Lady Roxane"
- 24,00, DIARIO NOCHE
- 00,15, ALUCINE

SEGUNDA CADENA

- 07,45, CARTA DE AJUSTE
- 07,59, APERTURA
- 08,00, DIBUJA-2
- 09,00, TV EDUCATIVA

- 11,00, LA HORA DE...
- 12,00, NOTICIAS
- 12,05, GALERIA DE MUSICA
- 13,05, BARRIO SESAMO
- 13,30, DIBUJA-2
- 14,00, WEBSTER
- 14,25, NOTICIAS
- 14,30, ESTADIO-2
- 15,00, PASEO CENTRAL
- 15,30, CICLISMO. SEMANA CATALANA
- 16,25, NOTICIAS
- 16,30, PRIMERA SESION
- 18,00, NOTICIAS
- 18,05, HISTORIAS DE CADA DIA
- 19,00, N.B.A.
- 19,30, DIBUJA-2
- 19,55, T y T
- 20,20, CICLISMO. SEMANA CATALANA
- 20,35, CHEERS
- 21,00, NOTICIAS
- 21,10, TRIBUNAL POPULAR
- 22,10, EL ESPEJO
- 01,20, JAZZ ENTRE AMIGOS
- 02,00, ULTIMA SESION
"El gran mogollón"

Intérpretes: Pedro Ruiz, Amparo Muñoz, Agustín González, Isabel Luque, José Alonso, Antonio Gamero, María Luisa Ponte.

En un país occidental y mediterráneo, muy aficionado a los toros y el fútbol, se celebran unas elecciones legislativas, o sea, que se elige "El gran mogollón" de los mandones. Cada líder siente que su puesto está asegurado y algunos se preparan para tomar la presidencia de "El gran mogollón", cuando surge la sorpresa.

- 03,45, DESPEDIDA Y CIERRE

SABADO
23
MARZO

PRIMERA CADENA

- 01,40, DEPORTE NOCHE
 - 08,00, LA RONDA
 - 09,00, ULTIMAS PREGUNTAS
 - 09,30, EL CONCIERTO DEL SABADO
 - 11,00, EN JAQUE
 - 11,30, NO TE LO PIERDAS
 - 13,00, ENCUENTRO JUVENIL CON BANESTO
 - 13,55, ROCKOPOP
 - 15,00, TELEDIARIO-1
 - 15,35, LAS MIL Y UNA AMERICAS
 - 16,00, SESION DE TARDE
- "D.A.R.Y.L."**

Intérpretes: Mary Beth Hurt, Michael McKea, Barret Oliver, Kathryn Walker, Steveryan.

Un niño, que padece una amnesia y que sólo recuerda su nombre —Daryl— aparece abandonado en una pequeña localidad de Virginia y es acogido por un joven matrimonio, a la espera de que aparezcan sus padres. El niño demuestra tener cualidades fuera de todo lo normal. Es un verdadero genio. Un día, todo acabará descubriéndose. D.A.R.Y.L. es el más ambicioso proyecto del Pentágono.

17,45, CLUB DISNEY

Presentación: Luis Miguel Torrecilla, Susana Espelleta y Juan José Pardo.

- 19,35, LAS CALLES DE SAN FRANCISCO
- 20,30, TELEDIARIO
- 21,00, INFORME SEMANAL

22,00, SABADO CINE

22,05, "Patos salvajes"

Intérpretes: Richard Burton, Roger Moore, Richard Harris, Hardy Kruger, Stewart Granger, Jack Watson.

El que fuera un día coronel Falkner y hoy soldado de fortuna, acepta el cargo de liberar, en un país africano, a su legítimo presidente, encarcelado tras un golpe de Estado. El coronel recluta entre los que lucharon con él en la última guerra, a los mejores especialistas y la aventura comienza.

AVANCE TELEDIARIO

00,30, "Fuera de temporada"

Intérpretes: Cliff Robertson, Vanessa Redgrave, Susan George, Edward Evans.

En un pequeño motel de la costa, regentado por Anne, una mujer que vive con su hija, llega Joe Torner, un hombre que vuelve a este lugar después de veinte años. Joe y Anne fueron amantes y juntos recuerdan los momentos vividos y las causas de su separación. Joanna, la hija de Anne será testigo del encuentro.

SEGUNDA CADENA

07,45, CARTA DE AJUSTE

07,59, APERTURA

08,00, ESPIRAL: DETRAS DE LA NOTICIA

09,00, DIBUJA-2

09,30, MIKIMOTO CLIP

10,00, LOS CABALLEROS DEL ZODIACO

10,25, CINE PARA TODOS

"Star Trek III. En busca de Spock"

Intérpretes: William Shatner, De Forest Kelley, James Doohan, Leonard Nimoy, Walter Koenig.

Ha sido creado el planeta "Génesis", pero Spock ha desaparecido. Ante las súplicas que le llegan de Vulcano, el almirante Kirk y la tripulación del "Enterprise" comienzan la búsqueda del cadáver de su compañero. Tras las primeras investigaciones, Kirk concibe la sospecha de que Spock está vivo, aunque de ser así, el problema se complicará más aún.

12,10, HISTORIAS DE OPERA

13,00, NATIONAL GEOGRAPHIC

14,00, METROPOLIS

14,30, NOTICIAS

14,35, RAPIDO

15,00, N.B.A.

16,25, NOTICIAS

16,30, SABADO DEPORTE

19,00, ANTOLOGIA DE LA ZARZUELA

20,00, CINE CLUB

"Las llaves del Reino"

Intérpretes: Gregory Peck, Thomas Mitchell, Vincent Price, Rose Stradner, Roddy McDowall.

En 1938 el padre Francis Chisholm regresa cansado y viejo a su ciudad natal Tweedside en Escocia, después de largos años pasados como misionero en China.

Cuando el sacerdote llegó a la aldea se encontró con que la antigua misión se había convertido en un montón de ruinas y que los fieles habían emigrado a otros lugares. Con su tenacidad y bondad irá ganándose la amistad de los campesinos, consiguiendo incluso, que un poderoso mandarin construyera una nueva misión. Pronto, el padre Francis, contará con la ayuda de tres religiosas y de un médico amigo suyo. Pero la vida en la misión se complica cuando sobreviene una revolución militar que arrasa la aldea y la misión.

22,20, NOTICIAS

22,30, SANGRE Y HONOR: JUVENTUDES BAJO HITLER

23,30, TVE-2 PRESENTA

"Y la vida continúa"

00,30, LA TABLA REDONDA

01,30, FUTBOL

Campeonato Nacional de Liga:
Burgos - At. de Madrid

En diferido. Desde el estadio de El Plantío de Burgos.

03,10, VIDEOMIX

03,30, DESPEDIDA Y CIERRE

TIEMPO LIBRE

CRUCIGRAMA

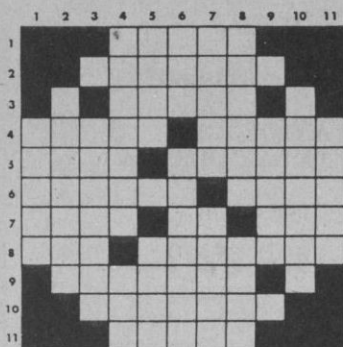

9: Letra griega. Entregarás. Al revés, campeón. 10: Disimulo para disfrazar la verdad (Pl.). 11: Afirmación o negación de una cosa poniendo a Dios por testigo.

VERTICALES.-- 1: Diera muestras de afecto o consideración con regalo o atenciones. 2: Instrumento para hilar. 3: Signo del Zodíaco. Poco corriente. Pronombre personal. 4: Al revés, que no ha recibido órdenes clericales. Emplear cierto tiempo en hacer las cosas. 5: Río de Italia. Molusco gasterópodo que vive fuertemente asido a las piedras de las costas. 6: Artículo. Al revés, pintura que ocupa una pared. 7: Al revés, leyenda poética de la antigua Escandinavia. Raje. 8: Destino. Cierta fruta. 9: Al revés, otorgan. Cereal maduro. Consonantes. 10: Imagen portátil venerada por los rusos. 11: Encima pequeña (Pl.).

HORIZONTALES.-- 1: Antiguamente, alondra. Animal solípedo. 2: Insigne, ilustre (femenino). 3: La mayor isla del mundo. 4: Vocales. Artículo. Preposición. Consonante. 5: Ente. Aféresis de amor. 6: Muestra sumisión. Pone en tono un instrumento musical. 7: Arbusto citáceo de flores blancas. Culpados. 8: Adornases con orlas.

FRASES CELEBRES

Aquel que no conserva por convicción el culto que le fue dado con la educación no puede vanagloriarse de ser cristiano o musulmán, como no se ufanará de ser ciego o jorobado, ésto es una felicidad y no un mérito.

Diderot. Pensamientos filosóficos, XXXVII.

Las creencias religiosas son ya como los dientes de los viejos, se mueven y bambolean próximos a caerse, pero se sostienen todavía y duelen cuando se tiran de ellos para arrancarlos.

Luisa Victoria Choquet (1813-1900), conocida por Madame Ackermann, en Pensamientos de una solitaria.

El hombre que quiere contemplar frente a frente la gloria de Dios en la tierra, debe contemplar esta gloria en la soledad.

Edgar Poe. La isla del hada de las "Nuevas historias extraordinarias".

Podemos lamentar la religión de los demás, pero nunca reírnos de ella.

J. Joubert. Pensamientos I, LXXVII.

¡Sus dientes son de una pureza asombrosa, y hasta en la cólera sonríen!

El libro de las mil noches y una noche (traducción Mardrus)

UMOR SIN ACHE

UN TRANSPARENTE VITRARIO



K.M.

Decía un petulante a voz en cuello en una reunión de papanatas: "¡Amigos, me consta que soy humilde!". Estamos rodeados por todas partes de fantoches a los cuales se puede desinflar a las primeras de cambio; fantoches que vocean a los cuatro vientos y a quienes quieren oírles su pretendida valía, honradez y éxito en la vida. Y existen algunos colectivos (que yo me sé) que adoptan esta actitud de auto-jaboncillo: un conocido partido político ganó las Elecciones Generales de 1982 proclamando "cien años de acrisolada honradez". ¡Ahí es nada!

Pero ocurre que junto a tanto piernas voceador y a tanto tirillas garbancero hay otras personas que no se dan ninguna importancia y que van por la vida como pidiendo perdón por el talento de que son poseedores. No olvidemos que estamos en el país de la envidia, en "Envidiolandia". En España —duro es decirlo— el ganador cae francamente mal. Y si es ganador por sus propios méritos, entonces sí que no se le pueden perdonar de ninguna de las maneras los triunfos. ¡Pues estaría bonito!

Porque al que triunfa se le suponen siempre agarraderas, padrinzagos, sinecuras y propicios edecanes. Y entonces aparece la famosa exclamación del "¡Ya te lo decía yo!" y del "¡En esta vida el que no tiene padrinos no se bautiza!". Pero cuando es notorio que el empuje hacia arriba del personaje es fruto del duro trabajo, de una carrera cuajada de altas calificaciones y de un talento y sensibilidad excepcional, entonces, oiga, el triunfo ajeno no se puede digerir y comienzan a supurar los hígados verdes.

¿Que por qué escribo todo esto? Pues lo escribo porque a nuestro paisano y gran amigo Carlos Muñoz de Pablos le acaban de nombrar académico de la Real de Bellas Artes de San Fernando. ¡Ahí es nada! ¡Toma del frasco! Ahora resulta que teníamos un paisano importantísimo y ni nos lo habíamos oído...

Y yo lo digo y pregonó aquí mismo para que resplandezca la verdad y para que a él le dé mucha rabia, porque es un tímido de libro. Y además porque todo es según el color del cristal con que se mira. Y en este caso, más color...

ALAMEDO DEL PARRAL Y DIEZ

LOS SIETE ERRORES

Al copiar el dibujo, el autor cometió **siete** errores. ¿Sería Vd. capaz de descubrirlos?



Problemas de ajedrez

NEGRAS

Por HARRY SMITH

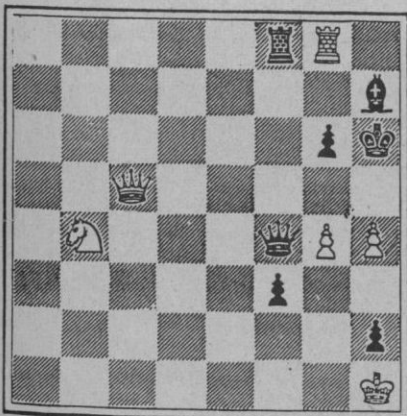

BLANCAS

Juegan blancas y dan mate en tres. Cómo?

NEGRAS

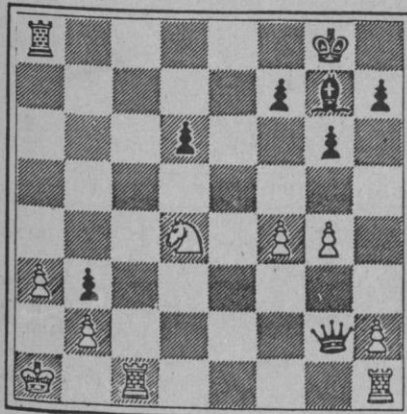

BLANCAS

Juegan negras y dan mate en cuatro. Cómo?

PROBLEMA DE LOGICA

	Primero	Segundo	Tercero	Cuarto
NOMBRE				
COLOR AVION				
ALTURA				
CUBICAJE MOTOR				

Cuatro aficionados al aeromodelismo vuelan sus aviones en medio del campo. Con los datos que le damos a continuación, y si los mecanismos de su lógica funcionan bien, tendrá que deducir la colocación en las correspondientes casillas, del nombre de cada uno de ellos, el color de sus aviones respectivos, la altura a la que vuelan y el cubillaje de sus motores.

- El avión de color azul sube a 12 metros.
- El motor del avión de Carlos tiene un cubillaje de 2.5 cc.
- El dueño del avión que vuela a 10 metros fue el primero en llegar al campo.
- El avión cuyo motor tiene un cubillaje de 1.5 cc. no es de color amarillo.
- El avión que vuela a 15 mts. tiene un cubillaje de 3.5 cc. y su dueño llegó al campo detrás del dueño del avión que vuela a 20 mts.
- El último de los aficionados en llegar se llama Vicente y su avión no es de color rojo.
- El dueño del avión verde llegó inmediatamente antes que el dueño del avión que vuela a 12 mts.
- Uno de los aviones tiene un cubillaje de 0.8 cc.
- Angel llegó inmediatamente después que el dueño del avión amarillo.
- El avión de Pepe tiene un cubillaje de 1.5 cc.
- Carlos llegó al campo detrás de Pepe.

HOROSCOPO

SEMANA DEL 17 AL 23 DE MARZO

ARIES (21 marzo a 20 abril) 		SALUD R TRABAJO B DINERO B AMOR E
TAURO (21 abril a 20 mayo) 		SALUD B TRABAJO M DINERO E AMOR E
GEMINIS (21 mayo a 21 junio) 		SALUD E TRABAJO M DINERO B AMOR R
CANCER (21 junio a 21 julio) 		SALUD B TRABAJO B DINERO P AMOR E
LEO (22 julio a 21 agosto) 		SALUD B TRABAJO B DINERO R AMOR B
VIRGO (22 agosto a 22 sept.) 		SALUD R TRABAJO R DINERO E AMOR B

LIBRA (23 sept. a 22 oct.) 		SALUD R TRABAJO E DINERO M AMOR B
ESCORPION (23 oct. a 22 nov) 		SALUD E TRABAJO B DINERO R AMOR M
SAGITARIO (23 nov. a 20 Dic) 		SALUD M TRABAJO E DINERO E AMOR B
CAPRICORNIO (21 Dic a 19 En) 		SALUD B TRABAJO R DINERO B AMOR R
ACUARIO (20 enero a 18 Feb) 		SALUD R TRABAJO P DINERO E AMOR B
PI SCIS (19 Feb. a 20 marzo) 		SALUD P TRABAJO M DINERO B AMOR E

CLAVE DE SIGNOS

E=Excelente. - B=Bueno. - R=Regular. - M=Malo. - P=Pésimo.

PROBLEMA DE LOGICA

NOMBRE: Pepe, Carlos, Angel, Vicente.
 COLOR AVION: Rojo, amarillo, verde, azul.
 ALTURA: 10 metros, 20 metros, 15 metros, 12 metros.
 CUBICAJE MOTOR: 1.5 cc., 2.5 cc., 3.5 cc., 0.8 cc.

SIETE ERRORES

Pájaro
 Arbusto
 Arbol
 Camiseta
 Revólver
 Puño
 Arbusto

PROBLEMA DE AJEDREZ

1. D5T+, PxD
 2. P5C+, DXP
 3. PxD mate
 1. . . . T x P+
 2. R1C, T8T+
 3. R x T, D1T+
 4. R1C, D7T mate

HORIZONTALES.— 1: Aloa. Asno. 2: Egregia. 3: Groenlandia. 4: AU. Lo. So. CR. 5: Ser. Mor. 6: Acata. Afina. 7: Jara. Reos. 8: Orases. 9: Ro. Darás. sA. 10: Tapujos. 11: Juramento.
 VERTICALES.— 1: Agasajara. 2: Rucua. 3: Leo. Raro. Tú. 4: ogeL. Tardar. 5: Amo. Lapa. 6: El IaruM. 7: agaS. Saje. 8: Sino. Fresón. 9: Dan. Mies. ST. 10: Icono. 11: Carrascas.

SOLUCIONES A TIEMPO LIBRE