EL ADELANTADO DE SEGOVIA

CORRESPONDENCIA: APARTADO 11.—Teléfono 25 — DIARIO DE LA TARDE FUNDADO EN 1901 POR RUFINO CANO DE RUEDA — REDACCION Y ADMINISTRACION: SAN AGUSTIN, 7

AÑO XLIII.—Número 13.267 — Miércoles 23 de Junio de 1943 — Precio del ejemplar, 25 céntimos

Intensos ataques aéreos aliados contra Oberhausen y Mulheim

135 aviones anglonorteamericanos abatidos en veinticuatro horas. Un barco de 12.000 toneladas hundido por los italianos

ATAQUE CONTRA LA REGION DE LONDRES

Comunicado aliado sobre el bombardeo de Nápoles

Argel, 23 (5 t.)—Comunicado del Cuartel general aliado de Africa del Norte:

Bombarderos «Wellington» atacaron Palermo, al Sureste de Nápoles, la noche del 21 al 22 de Junio. Numerosos incendios fueron provocados en la estación de mercancías. Durante la jornada de ayer, la actividad aérea se limitó a vuelos de patrulla. La tarde del 21 de Junio fué hundido un mercante enemigo por aparatos del servicio de costas. Uno de nuestros aviones no ha regresado.—Efe.

Comunicado italiano

Roma, 23 (5 t.)—Comunicado del Cuartel general de las fuerzas armadas italianas:

Nuestros aviones torpederos han atacado a un convoy enemigo a lo largo de la costa septentrional africana. Fué hundido un mercante de doce mil toneladas y averiado otro de 7.000. Un tercer mercante ha sido torpedeado en el golfo de Túnez.

Han sido bombardeados por nuestras formaciones aéreas el puerto de Bizerta y los objetivos ferroviarios y las carreteras del Sur de Jae (Palestina). Aviones adversarios efectuaron bombardeos y ametrallamientos contra Caltelvetrano, Milazzo, Palermo y Olbia. Se señalan daños en Palermo. Las baterías de la D. C. A. derribaron un aparato. Durante las incursiones contra Reggio Calabria y Mesina, señaladas en el comunicado último, dos cuatrimotores fueron derribados por los aviones de caza.—Efe.

Las víctimas de Salerno

Roma, 23 (5 t.)—Suplemento del comunicado de guerra correspondiente al día de hoy: Las incursiones aéreas contra Salerno, mencionadas en el comunicado de hoy, han causado entre la población 41 muertos y 57 heridos.—Efe.

LA GUERRA AEREA EN EL OCCIDENTE DE EUROPA

Referencia alemana

Berlín, 23 (5 t.)—Del comunicado alemán de hoy:

La aviación anglonorteamericana efectuó, durante el día y la noche de ayer, varios ataques de gran intensidad contra las ciudades del Oeste de Alemania y los territorios ocupados del Oeste. Los barrios habitados de las ciudades de Oberhausen y Mulheim, en el Ruhr, han sufrido daños de importancia. Hubo pérdidas considerables entre la población.

Fase de un combate en la cabeza de puente del Kubán. La fotografía muestra a los soldados alemanes desalojando a los soviets de un poblado

Ataque a un convoy alemán

Durante la tarde del 22 de Junio, una poderosa formación de bombarderos y aviones-torpederos británicos atacó, sin efecto, a un convoy alemán a lo largo de Cheveningue. Los barcos de escolta y la D. C. A. de a bordo derribaron a siete de los aviones asaltantes. El convoy ha arribado, sin pérdidas, a su puerto de destino.

Según informacoines provisionales, 92 aviones enemigos, 75 de ellos, por lo menos, cuatrimotores, han sido derribados en el curso de los ataques de ayer y de la noche última. Tres cazas alemanes no han regresado.

Bombarderos germanos atacaron anoche objetivos aislados de la aglomeración londinense.—Efe.

Comunicado inglés sobre los ataques alemanes

Londres, 23 (5 t.)—Comunicado del ministerio del Aire: Ligera actividad aérea alemana durante la noche última, sobre las zonas Este y Suroeste de Inglaterra y la región del gran Londres. Bombas arrojadas en diferentes puntos provocaron ligeros daños y causaron algunas víctimas.

135 aviones anglonorteamericanos abatidos en veinticuatro horas

Berlín, 23 (5 t.)—Ciento treinta y cinco aviones británicos y estadounidenses han sido derribados, según los datos conocidos hasta ahora, desde las primeras horas del 22 de Junio hasta el amanecer del 23, en los territorios del Oeste europeo, se informa oficiosamente. Intervinieron en esta acción las fuerzas de defensa antiérea de dichos territorios, y principalmente la Luftwaffe, así como la D. C. A. de la flota alemana.—Efe.

FRENTE DEL ESTE

Actividad local

Gran Cuartel general del Führer, 23 (5 t.)—El alto mando de las fuerzas armadas alemanas comunica:

Actividad local en el frente del Este. La Luftwaffe ha atacado bases aéreas e industrias de guerra en la retaguardia enemiga y han incendiado tres barcos de cabotaje en el golfo de Finlandia.

Misión militar turca a Alemania

Angora, 23 (5 t.)—Una misión militar turca, presidida por el general Toydemir, ha salido con dirección a Alemania para visitar los frentes de guerra.—Efe.

LA GUERRA AL DIA

EFECTIVOS MILITARES DISPONIBLES PARA LA DEFENSA DE EUROPA

Madrid, 23.—(Especial de la Agencia Logos para EL ADELANTADO DE SEGOVIA):

En la guerra moderna, las medidas que toman los beligerantes para mantener el secreto de las operaciones, se extreman por lo que se refiere a los efectivos de los ejércitos, datos que en otros tiempos se podían conocer con más o menos aproximación. Sin embargo, los medios informativos son cada día más poderosos, y a pesar de las medidas de impermeabilización, las oficinas de las segundas secciones de los Estados Mayores, reuniendo datos de las más diversas procedencias y fuentes, consiguen ir localizando con alguna aproximación y con algún retraso, las grandes unidades enemigas de las que pueden deducirse los efectivos en presencia. Estos datos obtenidos sobre la potencialidad enemiga, o lo que conviene difundir de ellos, son dados a conocer en ocasiones al público. Sobre ellos se pueden hacer hipótesis bastante aproximadas para irse formando idea de la situación cuando se trata de enjuiciarla con los medios de que se dispone en los países neutrales.

La Prensa mundial ha publicado estos días numerosos comentarios glosando la campaña de Rusia al cumplirse los dos años de la declaración de guerra alemana. Entre ellos nos ha llamado la atención una crónica aparecida en «La Nación», de Buenos Aires, de un corresponsal norteamericano en Moscú, en la que se asegura que el Eje dispone en el frente del Este de 190 divisiones alemanas y 28 de otras naciones europeas, lo que hace un tal de 218 divisiones. Comparando esta información con unas manifestaciones hechas hace unos meses por el secretario de Guerra de los Estados Unidos, Stimson, podemos hacer un recuento de la potencialidad germano-italiana. Decía Stimson, textualmente: «El Eje posee diecisiete millones de soldados, a los que nosotros, por tener que cubrir nada menos que cincuenta y un frentes o posibles frentes, sólo podemos oponer un conjunto de cien divisiones, contra 546 que poseen nuestros adversarios». Es decir, que si el Eje tiene dispuestas en el frente del Este unas 218 divisiones, les quedan para frente a la amenaza anglosajona en los frentes occidental y meridional de Europa, unas 328 divisiones que aproximadamente, y sin contar servicios de Ejército, vienen a sumar unos tres millones de soldados.

Nada se sabe a ciencia cierta de los efectivos con que cuentan los anglosajones para la invasión de Europa, pero en alguna ocasión las cifras dadas por la propaganda de las naciones unidas ha señalado la cifra de un millón de soldados, cifra que de todas maneras no podrán rebasar por falta de medios para su transporte marítimo a los frentes de batalla. Si estos datos, tomados de fuentes aliadas, se aproximan a la realidad, aunque no sea más que en la proporcionalidad de las fuerzas que pueden llegar a enfrentarse en el continente, y si se tienen en cuenta las graves dificultades de empleo para apoyar el asalto, de la masa de aviación —principal medio con que cuentan los invasores para imponerse—, cuyo despliegue quedará muy retrasado, sobre todo en los primeros momentos en que los aeródromos estarán ineludiblemente al otro lado del mar, se explica la confianza y la tranquilidad con que las naciones del Eje esperan la pretendida invasión.-SANTIAGO MATEO MARCOS.

LOCALIZADOS POR LA ARTILLERIA ENEMIGA

Este magnífico dibujo, realizado por un corresponsal de guerra alemán, nos muestra una impresionante escena en la que se ven los impoctos de la artillería enemiga al hacer explosión detrás de un carro de abastecimiento alemán.

Campaña sanitaria

Ha sido iniciada en la provincia de Málaga por la Sección Femenina

Uu cargamento de azúcar de la Guayana inglesa para Barcelona

Las Palmas, 23.—Procedente de la Guayana inglesa ha llegado el vapor español «Rita Cister», con cargamento de azúcar con destino a Barcelona.—Logos.

Campaña sanitaria

Málaga, 23.—La Sección Femenina ha iniciado una campaña sanitaria para llevar al médico a aquellos lugares que desde hace tiempo carecen de este servicio. Esta campaña va dirigida principalmente a disminuir la mortalidad infantil. La primera visita se ha hecho al pueblo de Oliva, que ha carecido de médico y demás servicios sanitarios. Este pueblo ha sido incorporado recientemente al Municipio malagueño.—Logos.

THAILANDIA

cooperará con el Japón por la victoria

Chandra Bose solicita apoyo del Japón para la India

Tokio, 25 (5 t.)—Chandra Bose ha visitado esta mañana la Asociación Política del Servicio Nacional, para dar cuenta a los políticos japoneses de los problemas indios y solicitar su apoyo.—Efe.

Voluntad de los thailandeses de cooperar con el Japón

Tokio, 23 (5 t.)—El mariscal Songram, presidente del Consejo thailandés, ha enviado al primer ministro nipón, Tojo, un mensaje en que se expresa la voluntad de los thailandeses de cooperar con el Japón por la victoria.

Tojo ha contestado al mariscal Songram expresándole su agradecimiento y la seguridad de que el Japón mantendrá su actitud respecto a Thailandia.—Efe.

* * *

El jefe nacionalista hindú ha sido recibido por el general Nobo Yuki Abe, presidente de la citada Asociación, en presencia de varios miembros de la misma.

Después de celebrar unas conversaciones confidenciales, Chandra Bose pronunció un discurso ante el pleno de la Asociación sobre el tema «Las Indias, mi Patria».—Efe.

El ministro de la Gobernación clausura el cursillo de médicos puericultores

El ministro prometió a la Escuela, en nombre del Caudillo, toda la ayuda posible

También asistió al acto de la jura de guardias jóvenes en el Colegio de Valdemoro

Madrid, 23.—Bajo la presidencia del ministro de la Gobernación, don Blas Pérez, se ha celebrado esta mañana, en el Colegio de guardias jóvenes de Valdemoro, el solemne acto de la jura de 121 guardias, que a principios de mes saldrán destinados a diversas Comandancias.

Asistieron también el gobernador militar, general Saenz de Buruaga; el director general de Caballeros mutilados, general Millán Astray; el claustro de profesores del Colegio, presidido por el director, señor Perla Fernández; jefes y oficiales del Cuerpo y numerosos invitados.

En el patio del cuartel se dijo una misa de campaña, en un altar que se hallaba profusamente adornado con flores, oficiando el capellán del Colegio. Terminada la misa, los alumnos realizaron diversos ejercicios de prácticas en orden cerrado y con manejo de armas, que resultaron brillantísimos.

El coronel director de la Escuela pronunció una alocución exaltando la importancia de la misión que ha de cumplir cada guardia y que han de realizar con la mayor disciplina.

Por último, los guardias desfilaron ante el ministro y demás autoridades. Hoy se les ha servido un rancho extraordinario, y en el Colegio ha habido diversos festejos y pruebas deportivas.—Logos.

Clausura del curso de médicos puericultores

Madrid, 23.—En el salón de actos de la Escuela Nacional de Puericultura se celebró este mediodía, a las doce, la clausura del curso 1943 de médicos puericultores. Presidió el ministro de la Gobernación, don Blas Pérez, y asistieron el director de la Escuela, doctor Bosch Marín; el jefe provinical de Sanidad, doctor Quintana; el inspector general de Sanidad, doctor Cortezo, que ostentaba la representación del delegado nacional de Sanidad, y la secretaria general y administradora de la Escuela, Romana Gascó.

Primeramente se leyó la memoria en que se hace el resumen de la labor realizada durante el pasado curso, en que ha sido muy fecundo el trabajo profesional. Después el doctor Bosch Marín pronunció unas palabras recordando la visita hecha a la escuela por la esposa del Caudillo, y resaltó el apoyo prestado por las autoridades a esta obra contra la mortalidad infantil, destacando la ayuda, sobre todo, de los ministerios de Educación Nacional y Asuntos Exteriores, y de la Falange, tan interesante en esta labor que ha puesto a esta Escuela en las mejores condiciones posibles. Añadió que han salido ya de la Escuela 80 médicos, pero que hacen falta muchos más para conseguir mejores resultados. Dijo que las cifras de mortalidad en 1935 fueron del 109 por 1.000, cuando en Francia son del 69. Sin embargo, no es tan elevada como en Rumanía, que ha alcanzado a 192 por 1.000; Bulgaria, 154 y Hungría, 152.

Trató después de la legislación social relacionada con esta cuestión, y terminó prometiendo, en nombre de todos, trabajar para conseguir se realice la aspiración del Caudillo, de que España llegue a tener 40 millones de habitantes.

Por último, el ministro de la Gobernación clausuró el curso, saludando y felicitando a todos por la labor realizada, y prometió a la Escuela toda la ayuda posible para la realización de su gran labor, en nombre del Caudillo. Terminó con un ¡Arriba España! y ¡Viva Franco!, que fueron clamorosamente contestados.

A continuación hizo entrega el ministro a los nuevos médicos puericultores de sus títulos correspondientes, y a las enfermeras que han seguido también un curso de especialización. Entre estas figura la señorita Pilar Gómez Jordana, hija del ministro de Asuntos Exteriores.

Finalmente visitó las distintas instalaciones y dependencias de la Escuela, que elogió.—Logos.

Clausura de curso en la Escuela de Capacitación Obrera «Ramiro Ledesma Ramos»

Madrid, 23.—Esta mañana, a las diez, se ha celebrado en la Dehesa de la Villa el solemne acto de clausura del segundo curso de la Escuela de Capacitación Obrera «Ramiro Ledesma Ramos», obra predilecta por su alto interés social, de la Jefatura provincial del Movimiento y de la Falange de Madrid. Este centro docente, en que se educan cientos de muchachos en las labores de trabajo, fué creado por Miguel Primo de Rivera cuando era jefe provincial del Movimiento, y celosamente continuado por el actual gobernador civil y jefe provincial del Movimiento, Carlos Ruiz. Fué oficialmente inaugurado por el Caudillo en la fiesta del 18 de Julio del pasado año.

Asistieron el jefe provincial del Movimiento y gobernador civil, don Carlos Ruiz; el secretario provincial, el inspector provincial, delegados provinciales de servicios, delegados de distritos y la madre, hermana y hermano de Ramiro Ledesma Ramos.

Se celebró, primero, una misa en el pabellón dedicado a las lecciones prácticas, en la que ofició el asesor religioso provincial, y después las jerarquías visitaron las obras realizadas por los alumnos en forja, ebanistería y aserrería mecánica, etc. A continuación, en el aula principal se celebró el acto de clausura. Se leyó la memoria de los trabajos realizados durante el curso, y después habló el director de la Escuela camarada Palencia, el cual se refirió al apoyo prestado por el Caudillo a esta Obra desde su fundación.

Por último, el jefe provincial del Movimiento dijo que nada debían los obreros a nadie, sino a los camaradas muertos entre balas y pólvora, y sobre todo al Caudillo, en el que su amor a la Patria se manifiesta en todos los actos. Por último entregó a los alumnos los diplomas, y en unión del hermano de Ledesma Ramos y del director de la Escuela, arrió las banderas Nacional y del Movimiento. Se cantó el «Cara al sol», y el jefe provincial dió los gritos de ritual, contestados con entusiasmo por todos los presentes.—Logos.

La colonia alemana de Sevilla agasaja a los ex combatiantes de la División Azul

Ha llegado a Sevilla el jefe nacional del S. E. U. camarada Valcarcel

Sevilla, 23.—Ha llegado el jefe nacional del S. E. U., camarada Valcárcel, que fué recibido por el jefe del distrito universitario, Rubio, y otras jerarquías. El objeto del viaje es asistir mañana al festival organizado por el S. E. U., en que se representará un auto sacramental de Calderón.

Agasajo a los ex combatientes de la División Azul, de Sevilla

Sevilla, 23.—La colonia alemana y el partido nacionalsocialista alemán en Sevilla, agasajaron anoche a los ex combatientes de la División Azul residentes en esta ciudad. Asistieron diversas jerarquías, y en representación del capitán general de la región, el general de Artillería señor Ollero. El jefe de Investigación de Falange, camarada Palacios, dió las gracias por el agasajo.—Logos.

Llega a su pueblo natal, Cieza, el obispo preconizado de Astorga

Murcia, 23.—Ha llegado a Cieza, su pueblo natal, el obispo preconizado de Astorga, Dr. Mérida, a quien la población le tributó un gran recibimiento. El alcalde le dió la bienvenida en nombre de la ciudad, y el doctor Mérida prometió celebrar la primera misa pontifical en la iglesia de Cieza, y solicitó del alcalde permiso para colocar en su escudo episcopal las armas del escudo de la ciudad de Cieza. El Ayuntamiento ha nombrado hijo predilecto de Cieza al doctor Mérida, y dará su nombre a la calle donde nació, y se colocará una lápida en la casa para recordar tal fecha. Cieza regalará al doctor Mérida un valioso báculo pastoral, que llevará el día de su consagración episcopal, que se verificará en la Catedral de Murcia en la fiesta de la Patrona de la ciudad, el 6 de Septiembre, y en cuya ceremonia oficiará el nuncio de Su Santidad.—Logos.

Bajo el nombre de Gloriosos Caídos, se alzan los Campamentos del Frente de Juventudes con la realidad y las consignas por las que murieron nuestros mejores

Obras de ampliación y reforma de la Escuela Elemental del Trabajo de Segovia

Madrid, 23.—El "Boletín Oficial del Estado" publica una orden del ministerio de Educación Nacional, aprobando el proyecto de obras de ampliación y reforma de la Escuela Elemental del Trabajo de Segovia.—Logos.

M.C.D. 2022

APUNTE DE ACTUALIDAD

"GIGANTES Y CABEZUDOS"

Por Gonzalo España

«Ya era hora»—dirá la gente descontentadiza. Pero «nunca es tarde si la dicha llega»—añadimos nosotros.

Y esta hora, que ha llegado ya, se la debemos, cumplidamente, y, a satisfacción de todos, a nuestro digno alcalde, segoviano «cien por cien».

Los «gigantes» que hicieron su aparición en Segovia, por vez primera, el año 1710, según aseguran quienes se las dan de enterados, circulando, desde entonces, por las calles de la capital, como número imprescindible en la apertura de las ferias y clausura de las mismas, con sus sayos de percalina barata, deslucidos y sucios como sus carotas de cartón, grotescas, ya no causarán lástima ni producirán risas burlonas con tan feas cataduras estrafalarias.

El buen gusto se ha impuesto y les sustituirán una pareja de «mocetones», luciendo los típicos trajes del país, flamantes, nuevecitos, que simularán ser un alcalde y una «alcaldesa» de las clásicas que en esta tierra hacen el gasto folklórico y jubiloso en las fiestas de Santa Agueda.

El hombre ceñirá la chaquetilla y calzón cortos de nuestros viejos palurdos, calzando los obligados zapatones burdos, arropándose con la espesa capa de paño de Bernardos, y cubriendo su enorme cabezota con el descomunal sombrero «pararrayos». La mujer ostentará el vistoso y atractivo indumento de tiempos remotos, sin que le falte un detalle rigurosamente exacto, sin teatrales efectismos absurdos, como se acostumbra a hacer en tantas zarzuelas indocumentadas, que falsean las costumbres de estos pueblos. Mostrará el manteo rojo con tiranas adornadas de agremanes; el jubón de terciopelo; el mandil de raso negro, con ancha tira de abalorios policromos y galones de oro opaco; las medias blancas con zapatos negros de hebillas de plata; la nítida toca de auténtico y fino encaje aureolando el rostro; el peinado de rodete; los pendientes de tres gajos, de aljófar; el cristo «tripero» y la montera de los «doce apóstoles» con bordados pueblerinos, diestramente imitados»; piedras «preciosas» y perlas ficticias.

Como garantía de que estará bien presentada esta pareja de segovianos de «vieja cepa», diremos que ha sido arreglada, sujetándose a los cánones tradicionales, por los afamados ceramistas hermanos Zuloaga, debiéndose los primores que se advierten en las ropas de la mujer, a doña Teodora Zuloaga.

Pero no es esto sólo. Hay que agregar que al lado de la pareja descrita sembrarán el regocijo por las calles otros ocho «gigantes» más. Hablamos de los antiguos, que han sido pintados y retocados y que exhibirán llamativas telas con capas de seda. A esta tropa acompañará otra compuesta de veinticinco cabezudos, veinte de ellos confeccionados en Valencia y que fingirán parejas de gitanos, moros y señoritos ridículos, con las ropas adecuadas a lo que representan. Antiguamente, los gigantes y cabezudos solían también salir en la procesión del Corpus Christi, yendo a la cabeza del relumbrante cortejo sacro y bailando a los acordes de la gaita y tamboril, como una ofrenda ingenua de la fe popular.

Y este año, sino concurrirán a esa solemnísima fiesta religiosa, por coincidir ésta con el día de San Juan, el estreno de esa comparsa de gigantes y cabezudos irá unido a tan señalado acontecimiento litúrgico. Ante la presencia en las calles de tan nutrido grupo de gigantes y cabezudos, de aspecto agradable, ante la vista de un alcalde y una alcaldesa tan bien portados, no se negará que nuestro celoso y simpático alcalde no ha hecho una «alcaldada»—como vulgarmente se dice—pero—gustosos lo registramos—con unánime beneplácito de la pública opinión.

Círculo Mercantil

Con motivo de las tradicionales Ferias y Fiestas de San Juan y San Pedro, esta Sociedad celebrará en sus salones, en la noche del día de mañana, un animado baile, al que quedan invitados todos los señores socios y sus familiares.

Angel Bermejo

LA ALEGRIA y las diversiones de las Ferias, las contemplará usted cómodamente desde la terraza instalada en el paseo del Salón, junto al edificio de muebles LA UNION.

Refrescos, leche helada, mantecado especial y bebidas frías. Deliciosa temperatura. servicio esmerado.

CALDAS DE OVIEDO

Reumatismo, catarros, post-gripe

Gran Hotel

Habitaciones con aguacorriente caliente y fría

1 de Julio a 30 de Septiembre

Censura Sanitaria 3.801

Para ejecutar la receta de un buen oculista, un óptico.

¿Dónde?

en "La Gafita de Oro,,

Corpus, 6. Segovia.

CENTRAL REGULADORA DE ADQUISICION DE PATATA

Se pone en conocimiento de los productores de patatas de esta capital, que a partir de la fecha del presente anuncio y hasta el día 10 del próximo mes de Julio, se presentarán en esta Central Reguladora, plaza del Conde de Alpuente, número 1, para verificar la declaración del primer tiempo de sus cosechas respectivas, bien entendido que el que deje de cumplir este requisito no podrá proceder al levantamiento de su cosecha, quedando ésta intervenida y puesto el infractor a disposición del ilustrísimo señor fiscal provincial de Tasas, conforme a lo prevenido en la circular número 26 de la Comisaría de Recursos de la zona.

SUCESOS

Accidente de trabajo

Cuando se hallaba trabajando en la Feria de Muestras, por cuenta de Moisés López, el obrero de esta capital Mariano Martín Rebollo, de treinta y siete años de edad, y con domicilio en Desamparados, núm. 4, tuvo la desgracia de darse un golpe produciéndose, por tal motivo, una herida punzante en la región anterior tercio superior de la pierna derecha, siendo calificada por el personal de guardia de la Casa de Socorro, de pronóstico leve, salvo complicaciones.

—En el mismo centro benéfico, la fué extraída un cuerpo extraño que se le había incrustado en el dedo índice de la mano derecha, a Eusebia González, de veintisiete años de edad y con domicilio en esta capital.

EL TIEMPO EN SEGOVIA

En la tarde de ayer

Presión atmosférica: 683,2 m/m.
Fuerza del viento: 5 Ktros. hora.
Temperatura máxima: 28° 5.

En la mañana de hoy

Presión atmosférica: 684,1 m/m.
Fuerza del viento: 5 Ktros. hora.
Temperatura mínima: 14°.

REGISTRO CIVIL

Durante el día de ayer fueron hechas las siguientes inscripciones:

Nacimientos.—Vicente Gómez Martín, hijo de Vicente y de Felisa, y José Luis Alonso Cid, hijo de José y de Marina.

Defunciones.—Cipriano Garo Nicolás, de 43 años.

Matrimonios.—Ninguno.

Se suspende la celebración de la feria y concurso de ganados

Circular del Gobierno civil de la provincia.—Declarada oficialmente la existencia de la epizootia de fiebre aftosa (glosopeda) en este término municipal, de acuerdo con lo dispuesto en el artículo 224 del Reglamento de Epizootias, quedan suspendidos cuantos mercados, ferias, concursos y exposiciones de ganados hubieran de celebrarse en esta capital mientras duren las actuales circunstancias sanitarias.

MAÑANA SALDRA DE LA SANTA IGLESIA CATEDRAL LA SOLEMNISIMA PROCESION DEL CORPUS CHRISTI

Y el viernes, de la iglesia de San Miguel, el cortejo procesional de la Minerva

Mañana se celebra la magna solemnidad del Santísimo Cuerpo de Cristo y, con este motivo, en todas las iglesias de la ciudad habrá solemnidades religiosas.

A las diez de la mañana, saldrá de la Santa Iglesia Catedral la procesión del Corpus Christi que recorrerá el itinerario de costumbre, haciendo estación en la iglesia del Corpus donde se oficiará una misa solemne. De regreso la procesión a nuestro primer templo se cantará el Tantum Ergo, se dará la bendición y el Santísimo quedará expuesto a la veneración de los fieles hasta la función eucarística de la tarde.

Como es tradición, el excelentísimo Ayuntamiento ha cursado ya las correspondientes invitaciones a las autoridades y corporaciones que han de figurar en esta solemnísima procesión.

El cortejo procesional de la Minerva

Con gran solemnidad y enorme afluencia de fieles, se está celebrando en la iglesia parroquial de San Miguel el solemnísimo octavario a Jesús Sacramentado que todos los años organiza la antigua Cofradía de la Minerva.

El viernes, después de la función de la tarde, próximamente a las nueve de la misma, saldrá el tradicional cortejo procesional que este año recorrerá la plaza de Franco y las calles de Infanta Isabel, Juan Bravo y plaza del Corpus, haciendo estación en la iglesia de este nombre, para continuar por la calle de Isabel la Católica y plaza de Franco y terminar en la iglesia de origen.

También este acto religioso será presidido por las autoridades.

Mañana comenzarán las tradicionales fiestas de San Juan y San Pedro

Mañana comienzan en nuestra ciudad las tradicionales ferias y fiestas de San Juan y San Pedro y aunque ya hemos publicado íntegramente el programa de festejos, vamos a reproducirlo por días para mejor conocimiento de nuestros lectores:

Día 24, jueves

A las ocho de la mañana, bandas de música recorrerán las calles de la población tocando dianas.

A las doce, inauguración de la feria con disparo de voladores y bombas, saliendo la comparsa de Gigantes y Cabezudos acompañada de dulzaineros del país.

A las seis de la tarde, gran novillada, con picadores, en la que se lidiarán seis escogidos novillos-toros de las ganaderías de Pacheco y Albaserrada, por los novilleros Paco, Lara, El Choni y Aguado de Castro.

A las once de la noche, recorrerán las principales calles de la ciudad una gran cabalgata artística, organizada con la valiosa colaborcación del Regimiento de Artillería número 41.

Día 25, viernes

A las doce de la mañana, inauguración de la II Feria provincial de Muestras, con asistencia de destacadas personalidades.

A las seis de la tarde, en la plaza de toros, fiesta regional de danzas y trajes típicos del país, concedéndose valiosos premios en metálico.

A las once y media de la noche, en los altos de la Piedad, se quemará la primera colección del concurso de fuegos artificiales.

CAMPEONATO REGIONAL DE BALONCESTO

Continuando el campeonato regional de baloncesto, comenzado en la mañana de hoy, y organizados por el Frente de Juventudes, se señalan para mañana, día 24, los partidos siguientes:

11 de la mañana: Avila-Cuenca.

7,45 de la tarde: Madrid-Guadalajara. Cuenca-Segovia. Cáceres-Valladolid.

Los resultados de los partidos celebrados esta mañana y en los que se ha puesto de manifiesto la superioridad del equipo segoviano ante su contendiente de Valladolid, son:

Segovia, 34. Valladolid, 11.
Guadalajara, 30. Avila, 24.

SEGOVIA RELIGIOSO

En San Miguel

El viernes, día 25, como terminación del solemne octavario que en honor a Jesús Sacramentado se viene celebrando en esta iglesia de San Miguel, se tendrán los siguientes cultos: A las nueve, misa de comunión general; a las once, misa sacramental con sermón por el reverendo Padre Javier Leyún.

Por la tarde, a las nueve, ejercicio del octavario y procesión con el Santísimo, por la plaza de Franco y calles de Infanta Isabel, Melitón Martín, Juan Bravo, Isabel la Católica y plaza de Franco.

En San Esteban

Novena al Sagrado Corazón de Jesús.—Mañana, día 24, dará comienzo la novena al Sagrado Corazón de Jesús. Por la mañana, misa a las nueve, y por la tarde, a las ocho, se hará el ejercicio de la novena, con exposición mayor, estación y rosario.

LOS TEATROS

El Noticiario «No-Do»

Digno es también de elogios encomiásticos el número 22 de este Noticiario que en Segovia se ha dado a conocer en los teatros Juan Bravo y Cervantes con gran complacencia de los públicos que acuden a ellos a las sesiones de cine.

Las informaciones se distinguen por lo variadas y por haber sido escogidas entre las nacionales y extranjeras que despiertan el mayor interés. Entre las primeras gustaron mucho las que se refieren al estreno de la ópera, en Valencia, de "La Venta de los Gatos", música del llorado maestro Serrano, y letra de los Alvarez Quintero; a la concentración, en Zaragoza, de setenta mil productores, con el discurso que pronunció el delegado nacional de Sindicatos, camarada Sanz Orrio, y a la inauguración, por el Caudillo, de la Exposición nacional de Bellas Artes, en el palacio de Cristal, del Retiro, de Madrid.

Llamaron también mucho la atención, entre las notas extranjeras, la entrada del obispo de la Seo de Urgel, en Andorra, como príncipe de la misma, y escenas de la guerra marítima, con las hazañas llevadas a cabo por los submarinos; las formidables defensas alemanas en la costa atlántica, y detalles espeluznantes del desenterramiento de los cadáveres de doce mil oficiales polacos asesinados, en Katin, por la Gepeú.

Una visita al recinto de la II Feria provincial de Muestras

Por ELISEO

Ayer por la tarde estuvimos visitando el recinto de la II Feria Provincial de Muestras de Segovia. No puede ser más grata la impresión que de esa visita nos ha quedado, y al término de ella podíamos proclamar que los segovianos y los hermanos españoles que visiten nuestro Certamen quedarán poco menos que maravillados. A la vista de lo realizado, y en antecedentes de lo que los señores expositores van a llevar a sus respectivos «stands» nosotros hemos completado, mentalmente, el cuadro magnífico que el día de la inauguración de la Feria nos será dado contemplar. Exornándolo todo, prestándolo mayor colorido y proporcionando, a la vez, a los visitantes, un amable lugar de descanso y de meditación, aparecen los jardines, transformados como por arte de magia, con arreglo a la alta escuela de jardinería.

La II Feria, por la mayor superficie que ocupa, y por las bellas instalaciones que independientemente de los magníficos «stands» han sido construídas, superará de un modo rotundo a la que con tanto éxito se celebró el año pasado. El gran pabellón de artesanía es un alarde de buen gusto y reflejo fiel de la típica arquitectura segoviana. Las casetas instaladas por don Emilio Heras y por Aprovechamientos Forestales son un primor por su originalidad y buen gusto, y nos ofrecen la sensación de que han sido transportadas desde las umbrías de los pinares de Balsaín.

En todas las instalaciones se trabaja sin descanso. Presenciando la extraordinaria actividad actual en el recinto de la Feria es como percibimos mejor la sensación del esfuerzo que se realiza, del nobilísimo espíritu de emulación que existe entre los expositores, del anhelo de todos ellos de ofrecer a España un cuadro perfecto de todas las realidades y de todas las posibilidades segovianas.

Técnicos, carpinteros, albañiles, pintores, decoradores, electricistas, jardineros, se mueven en una actividad de hormiguero humano, que desconcierta al espectador. Todo tiene que estar a punto para el día y la hora previstas, y lo estará. Los miembros de la Comisión organizadora de la Feria, como directores de una escena de gran movimiento, cinematográfica, inspeccionan, preguntan y disponen. Sobre ellos pesa también una gran responsabilidad. No debe quedar olvidado ningún detalle. Se ha llegado a la perfecta conjunción de todas las aspiraciones. En esto reside el secreto de lo ya conseguido... y del éxito que, repetimos, constituirá, en definitiva, nuestra II Feria Provincial de Muestras.

Lector: Estas impresiones son las mismas que recogen los numerosos curiosos que, tras la débil valla que defiende el recinto de la Feria, contemplan, con jubiloso asombro, lo que surge en el interior, como un conjunto de bellas cosas soñadas.

FARMACIA DE GUARDIA

Para esta noche, la de don Miguel de Frutos, Cronista Leceá, 6.

LOTERIA PRO-CIEGOS

Sorteo del día 22.—Premiado con 25 pesetas, número 111. Premiados con 2,50 pesetas, los terminados en 11.

CENTRAL NACIONAL-SINDICALISTA

Sindicato provincial de Alimentación y Productos Coloniales

Se pone en conocimiento de todos los industriales lecheros, que pueden pasar por las oficinas de este Sindicato a recoger los vales de pienso de ganado vacuno. Se da un plazo de diez días a partir de la fecha para la retirada del mismo.

Firmeza en nuestras consignas. Tesón para conseguirlas. Certeza en el gran destino español. Esta es la misión que consiguen los Campamentos de Verano del Frente de Juventudes

Servicio de trenes por la línea de Segovia

Trenes descendentes

ESTACIONES	Rápido 11	C. Expreso 27	Omnibus 41	Omnibus 47	Mensajerías 83
Madrid, salida	8,45	21,15	8,15	18,30	10,00
Villalba, llegada	9,38	22,08	9,09	19,42	11,25
Cercedilla	10,25	22,50	9,53	20,31	12,35
San Rafael	10,52	»	10,25	21,00	13,20
El Espinar	10,59	23,19	10,32	21,07	13,30
Otero	11,13	»	10,47	21,22	13,57
La Losa	11,25	»	10,59	21,34	14,16
Segovia.. llegada	11,40	23,55	11,15	21,50	14,40
Segovia.. salida	11,45	0,05			15,10
Hontanares, llegada	12,01	0,29			15,31
Ahusín	»	0,37			15,42
Yanguas	12,15	0,46			15,57
Armuña	»	0,55			16,12
Santa María de Nieva	12,31	1,05			16,27
Nava de la Asunción	12,46	1,20			16,57
Coca	»	1,32			17,22
Ciruelos de Coca	»	1,39			17,34
Fuente Santa Cruz	»	1,45			17,42
Fuente Olmedo	»	1,55			17,52
Olmedo	13,13	2,00			18,03
Medina, llegada	13,40	2,30			18,50
Valladolid, llegada	14,25	3,15			21,10

Trenes ascendentes

ESTACIONES	Rápido 12	C. Expreso 28	Omnibus 42	Omnibus 48	Mensajerías 84
Valladolid, salida	15,25	3,50			4,25
Medina, llegada	16,10	4,35			6,30
Olmedo	16,39	5,05			7,36
Fuente Olmedo	»	5,14			7,55
Fuente Santa Cruz	»	5,21			8,06
Ciruelos de Coca	»	5,27			8,15
Coca	»	5,34			8,26
Nava de la Asunción	17,06	5,44			8,46
Santa María de Nieva	17,21	5,59			9,16
Armuña	»	6,09			9,40
Yanguas	17,37	6,18			9,54
Ahusín	»	6,27			10,08
Hontanares	17,53	6,35			10,27
Segovia.. llegada	18,25	7,05			11,01
Segovia.. salida	18,35	7,15	19,00	9,00	11,41
La Losa, llegada	18,52	7,41	19,20	9,19	12,02
Otero	19,09	7,58	19,40	9,38	12,34
El Espinar	19,23	8,13	19,56	9,53	13,02
San Rafael	19,31	»	20,06	10,03	13,39
Cercedilla	19,52	8,38	20,29	10,24	14,08
Villalba	20,28	9,03	21,03	11,00	15,05
Madrid	21,10	9,45	21,45	12,00	16,35

NOTAS.—Los Omnibus 41 y 42 solo circulan los domingos, lunes, miércoles y viernes y los días 24 y 29 de Junio.

ANUNCIOS POR PALABRAS

NINGUN ARTICULO USADO PODRA VENDERSE, SEGUN LO DISPUESTO EN LA LEGISLACION VIGENTE, A MAYOR PRECIO DEL 80 POR 100 DEL SEÑALADO EN LA TASA

VENDO la casa número 1 del Grabador Espinosa. Consta de tres hermosos pisos, planta baja, oficinas, cochera, guardillas. Razón, principal.

SE VENDEN dos vacas suizas, recién paridas del segundo, buena producción. Tratar, Gumersindo de Lucas, Cantalejo.

CARRO de yugo, en buen uso, preparado para vacas, y par de colleras baqueta, vende en Marugán, Félix García.

EN PLAZOS cortos, suministramos transformadores todas potencias y características. Buen surtido en motores eléctricos. Precios sin competencia. Escribir Damián Rodríguez. Apartado 12.145. Madrid.

TEJA PLANA y maderos sobrante de obra, se venden. Paseo Conde de Sepúlveda, 11, de dos a cuatro tarde.

MODISTA. Pura Sanz, se ofrece para toda su clientela y público en general. San Francisco, 48, 3.°.

SE NECESITA hombre o chico para vaquería. Preferible que sepa arar. Razón, Conchas, 5, y Oficina de Colocación.

COMPRARIA piso amplio o dos en Segovia, sitio céntrico. Dirigirse con ofertas, Oficinas Provencio, Colón, 7. Teléfono 239.

SE VENDE máquina guadañadora, carro de yugo de machos, todo en buenas condiciones, y pastos para ovejas. Casimiro Manso, en Palazuelos (finca de San Antonio).

USTED se afeita. Use hojas «La Reja».

ELECTRON. Radio, material eléctrico y fotográfico. Juan Bravo, 25, Segovia.

SU CASA DE CAMPO alumbrada con luz eléctrica instalando cargador a viento «Ferfell». Pida informes gratis. Representante, Agencia Hace. Infanta Isabel, 11. Segovia.

EDITORIAL LABOR. Pida los libros que precise, a plazos o al contado, a su agente en Segovia. Casa Hace. Infanta Isabel, 11.

PERSIANAS en todas medidas, clase primera y precios económicos. Se mandan presupuestos para cantidad y se remiten a domicilio. Casa Hernando. Almacenes ferretería en Turégano. Teléfono número 4.

ELECTRO-MAQUINARIA, transformadores, bombas. Elu-Maquinaria Eléctrica, S. L. Teléfono 23. Durango (Bilbao).

GUARDAMUEBLES García Sanz, para la custodia y conservación de muebles, alfombras, etc. Depósitos céntricos, adecuados y económicos. Información: Trinidad, 4.

ASTRA. Escopetas de caza. Unceta y C.ª, fabricantes de la famosa pistola «Astra». Representante: U. Mariano García. Segovia. Tef. 301. Buitrago, 8.

APARATO de radio Telefunken, vendo. San Francisco, 52, relojería M. Martín Bayón.

SE VENDEN veintidós ovejas para vida. Tratar, Francisco Buenhombre, en Aldehorno.

SE ALQUILA panera, en Coronel Rexach, número 9.

CHOTO SUIZO, buena raza, de un año, propio para semental, se vende. Razón, carretera Boceguillas, 17. Delicias.

VACA suiza, recién parida del primero, vende Marcelino Velasco, en Roda de Eresma.

ALMACENES de construcción. Fábrica de yesos, excelente calidad, admite pedidos por vagones. Consulte precio, condiciones. A Santos. Salvador, 27, Teléfono 1.625. Valladolid.

PERDIDA. Vaca y choto, entre Rancho Alfaro y estación Segovia. Señas, marco B O en llana derecha. Escribid Paulo Gil, Cañuelos, 19.

VACA lechera, recién parida del segundo, buena, con o sin chota, vende en Zarzuela del Pinar, Pedro Gómez.

SE VENDEN tres yeguas, de dos, seis y siete años. Vicente Calvo, en Cantalejo.

SE NECESITA cocinera, sabiendo obligación, y niñera mayor, para cuidar niño sólo. Buen sueldo. Plaza de Andrés Laguna, 3, principal derecha.

MUCHACHA de servicio, con informes, se necesita urgencia para casa matrimonio y una hija. Buen sueldo. Razón, Juan Bravo, 7 y 9, principal.

MUCHACHA para todo, sabiendo perfectamente de cocina, se necesita. Sueldo, 75 pesetas mes. No presentarse sin buenas referencias y capacidad de trabajo. Razón: Perfumería Velasco. Isabel la Católica, 2.

FAJA de pienso, se vende en Cañuelos, número 22.

SACOS. Se venden Casa Finat, en Los Huertos. Se remiten, previo pago, donde les pidan.

SE VENDE una casa en José Zorrilla, para habitar en ella en el acto. Travesía Conde Sepúlveda, 2.

PLANTAS de cebollino de matanza y berza, se vende a precios económicos. San Vicente, 1. Villa Mercedes. San Lorenzo.

MAQUINA aventadora, seminueva, se vende, por testamentaría. Para tratar, en Samboal, B. Alonso.

Gota de ámbar

Jabón de tocador, crema y jabón de afeitar

Exquisitamente perfumado a la Lavanda

PERFUMERIA VELASCO

Isabel la Católica, 2. Teléfono 260

CINTAS PARA MAQUINA ESCRIBIR EN TODAS LAS MEDIDAS

Tampones para máquina «Yost»

Papel carbón máquina y mano

¡Con garantía una casa sola!

Alberto González. Perocota, 1. (Rzoguejo)

(Siempre regalos a sus pequeños)

†

MISA DE PRIVILEGIO

La que se rece el viernes, día 25, a las nueve de la mañana, en la iglesia parroquial de San Martín, se aplicará por el eterno descanso del alma del señor

Don Frutos Bernal Martín

(Q. E. P. D.)

La familia,

Agradecerá a sus amigos y personas piadosas la asistencia.

M.C.D. 2022

SE CELEBRA EN VIENA EL CONGRESO INTERNACIONAL DE PERIODISTAS

Asisten delegados españoles

Los enemigos del Eje serán derrotados, dice Ribbentrop en un mensaje

Viena, 22.—Más de 350 periodistas asisten al II Congreso de la Unión de Asociaciones Nacionales. El lunes se celebró en el palacio de Schoenbrün la sesión inaugural.

Hace un año se efectuó en Venecia el primero de estos Congresos periodísticos. Por primera vez figuran delegados españoles.—Efe.

Delegados españoles

Viena, 22.—Además de los delegados españoles figuran por primera vez en el Congreso de Prensa de Viena representantes de Croacia y Noruega y asisten delegados de las naciones neutrales de Europa, incluso Turquía y Arabia.

Hablará el famoso escritor noruego Knut Hamsun, y una delegación japonesa dará lectura a un mensaje de su país.

Inauguró las sesiones, en representación de la Unión Alemana de Periodistas el consejero Motti. Puso de relieve la lucha que en común sostiene Europa contra el comunismo y la firme confianza del Eje en la victoria. Hizo entrega de la presidencia al subjefe de Prensa del Reich, Sündermann. El secretario general, barón Du Prel, rindió informe de los trabajos realizados hasta ahora por la Unión.—Efe.

Un mensaje de Ribbentrop

Viena, 22.—En el II Congreso Internacional de Periodismo se ha leído un mensaje del ministro de Relaciones Exteriores del Reich, von Ribbentrop, donde después de poner de relieve que los pueblos de Europa y Asia están dispuestos a rechazar todos los ataques de sus enemigos comunes, dijo que los bolcheviques y sus aliados serán derrotados por las tropas del Eje y de las potencias que a su lado combaten. A continuación añadió: «En estos momentos en que la Prensa judeocapitalista cree poder ejercer una influencia sobre los pueblos mediante noticias erróneas, la misión del periodismo europeo adquiere capital importancia. Estoy persuadido de que los periodistas cumplen una elevada misión al difundir hasta el último rincón del mundo nuestra voluntad de aniquilar a nuestros enemigos y contribuir, de este modo, a acelerar la victoria final de las potencias del Pacto Tripartito.

Deseo a ese Congreso el éxito más rotundo.»—Efe.

El Consejo de ministros celebrado ayer

(Viene de la página 4)

Consejo General de Ilustres Colegios de Abogados.

Decreto sobre tramitación de expedientes de legitimación por concesión soberana.

Creación de dos salas en el Tribunal de Responsabilidades Políticas.

Decreto sobre el fiscal jefe de la Causa General.

Decreto sobre turno de preferencia en el suministro de materiales para obras del ministerio.

Expedientes de indulto.

Expediente de revisión de precios en la cárcel de Córdoba.

Nombramientos de presidente y secretario de la Comisión de Penas Accesorias.

Expedientes de libertad condicional a 8.932 penados.

HACIENDA.—Acuerdo por el que se dispone pase a las Cortes el proyecto de ley sobre administración e inspección del impuesto de transporte de viajeros y mercancías por vía terrestre y fluvial y del impuesto complementario de transportes.

Acuerdos del Consejo por los que se dispone el pase a las Cortes de concesión de créditos extraordinarios y suplementos de créditos de diversos ministerios y expedientes de reconocimiento de pensiones extraordinarias. Decreto convocando oposición para cubrir veinte plazas de oficiales terceros del Cuerpo de Administración de Aduanas.

Decreto convocando oposición para cubrir veinte plazas de alumnos en la Academia Oficai de Aduanas.

Distribución de fondos para el mes de Julio.

Obras en varios Institutos

INDUSTRIA Y COMERCIO.—Orden por la que se dispone el pago de la subvención contractual a la Compañía Transmediterránea.

AGRICULTURA.—Decreto por el que se aprueba el presupuesto del Instituto Nacional de Colonización para 1943.

EDUCACION NACIONAL.—Decreto por el que se asciende a jefe superior de Administración a don Rufino González Povedano.

Aprobación de expedientes por los que se autoriza la continuación de las obras del Instituto y Escuela de Trabajo de Huesca, adquisición de material en las de Teruel y La Coruña; obras en la Escuela Superior de Veterinaria de Madrid, de las Escuelas de Trabajo de Valladolid y Vigo; de los grupos escolares San José de Calasanz, Tomás Bretón, de Madrid; Escuela Normal, de Valladolid, y Escuelas Unitarias, en las provincias de Granada, Huelva y León; la adquisición del solar del Instituto Montserrat, de Barcelona; la reconstrucción de la Escuela de Ingenieros Agrónomos y la construcción de nueva planta del Instituto de Lérida y Escuela Superior de Veterinaria, de Zaragoza.

Para la revisión de la pérdida de fianza

OBRAS PUBLICAS.—Decreto por el que se dictan normas para la revisión de la pérdida de fianza acordada en la rescisión de las contratas de Obras Públicas por aplicación del decreto de 30 de Junio de 1939.

Decretos por los que se autoriza al ministro para ejecutar por administración las obras de refuerzo del dique de abrigo del puerto de San Feliú de Guadix, las de encauzamiento del arroyo Lameidiña, en el puerto de Marín; las del puerto pesquero, en el puerto de Santa María (dragado); las del tramo noveno, trozo cuarto, sección séptima, Santalices-Boo, del ferrocarril Santander-Mediterráneo.

Decreto por el que se aprueba definitivamente el proyecto reformado de diques de defensa del puerto de Bayona.

Decreto por el que se declaran de urgente construcción, a efectos de la ley de 7 de Octubre del 39, sobre expropiación, las obras de infraestructura del ramal a La Graña, en la base naval de El Ferrol del Caudillo.

Decretos por los que se autoriza al ministro para ejecutar las obras de edificios del ferrocarril de Villacañas a Santa Cruz de la Zarza y las de reparación y mejora de abastecimiento de aguas a los bienes patrimoniales de San Lorenzo de El Escorial.

Decreto por el que se dispone que la presa del pantano del Guadalmellato, su camino de acceso y los canales principales de riego del mismo, se exploten de acuerdo con la ley de 7 de Julio de 1911 y disposiciones concordantes del Ministerio.

Decretos de concesión de subvenciones para obras de transformación en regadío y abastecimiento de aguas a los pueblos de Castañedo, La Mata y Peñaflor, y aprovechamiento del arroyo Hilillos, en Fernán Caballero (Ciudad Real).

Decreto por el que se regula la concesión de aprovechamientos de saltos de pie de presa.

Decreto por el que se nombra director general de Puertos y Señales Marítimas, a don Miguel Menéndez Boneta.

Decreto por el que se nombra director general de Obras Hidráulicas, a don Fransico García de Sola.

Decretos sobre personal y destinos.

El uniforme, emblema y distintivos de los funcionarios del Trabajo

TRABAJO.—Decreto por el que se crea el uniforme, emblema y distintivos para los funcionarios del Ministerio.

Decreto por el que se denomina al recargo de la décima sobre contribución para paro obrero «Impuesto para la prevención del paro obrero», y dictando normas para su inspección y desenvolvimiento.

Decreto prohibiendo a las Agencias que se dedican a cuestiones sociales el uso de títulos o denominaciones que, como las de trabajo, previsión, colocación u otras análogas, puede dar origen a confusiones con las funciones específicamente asignadas a funcionarios del Ministerio.

Decreto declarando urgentes, a efectos de la ley de 7 de Octubre de 1939, las obras para la construcción de diversos proyectos aprobados por el Instituto Nacional de la Vivienda y que afectan a Olite (Navarra), Alcalá del Río (Sevilla), Villa de Zuera (Zaragoza), Montesquiu (Barcelona), Béjar (Salamanca), Navalcarnero (Madrid) y Vigo.

El Consejo aprobó expedientes por las que se imponen a Antracitas Castellans, S. A., multa de 68.850 pesetas; otro por el que se cambia la aplicación de la subvención concedida para las obras de alcantarillado y saneamiento de Aguilar de Campoó (Palencia), empleándola en la reconstrucción del grupo escolar, y otro por el que se aprueba la convalidación del préstamo de 4.559.407,69 pesetas con el Instituto Nacional de Previsión de don Alberto Villalba Domingo, correspondiente a las obras de cuarteles de la Guardia civil de Valencia.

EN DETROIT HA QUEDADO RESTABLECIDO EL ORDEN

La lucha de las fuerzas federales con los huelguistas duró 36 horas

"Los desórdenes han sido organizados por la "quinta columna"

Wáshington, 22.—Según las últimas noticias de Detroit, el orden ha sido restablecido en la ciudad con el uso de fusiles y ametralladoras del Ejército, después de una lucha de treinta y seis horas. Ha habido 23 muertos, de los cuales 20 eran negros. Trescientas personas, de las que el 80 por 100 eran negras, fueron detenidas por la Policía.

Las tropas federales, con casco de acero y armadas de fusiles y ametralladoras, patrullan por la ciudad en automóviles blindados. Sin embargo, la calma y la tranquilidad reina en la región de las fábricas de material de guerra, que tienen una población de dos millones de habitantes. En la mayor parte de las fábricas continúa el trabajo, y las últimas noticias señalan que numerosos trabajadores blancos y negros no se presentaron esta mañana con sus equipos de trabajo diurno.

Los jefes civiles de blancos y negros, después de conferenciar con el alcalde de la ciudad, publicaron una declaración condenando los desórdenes, «que habían sido organizados por la quinta columna, con vistas a romper la unidad nacional y a destrozar el frente interior de la producción». El alcalde de Detroit censuró la afluencia de trabajadores venidos de los Estados del Sur. El jefe del Servicio Local de la Oficina Federal de Investigación dijo que creía que los desórdenes son debidos a las enemistades raciales.

«Los desórdenes—añadió—alcanzaron su punto culminante en una casa en la que se alquilan habitaciones, y de la que la Policía tuvo que expulsar, haciendo uso de sus fusiles y bombas de mano, a los tiradores aislados negros y a los inquilinos vestidos con pijama.

La huelga minera amenaza ser de efectos devastadores

Wáshington, 22.—Donald Nelson, jefe de la Oficina de Producción de Guerra, ha declarado que la huelga de la industria hullera amenaza ser de efectos devastadores en lo que se refiere a la producción norteamericana de aviones, navíos y otras clases de armamento.

Nelson hizo alusión específicamente a los efectos de las huelgas paralizando la producción de acero. Siete altos hornos de la región de Pittsburgo están a punto de ser cerrados y otros trece proyectan hacerlo antes del jueves.

HOMENAJE DEL MAGISTERIO A JOSE ANTONIO

Se verificará el 27, entregándose un banderín al S. E. M. de Alicante

Madrid, 23.—Continúa el curso de perfeccionamiento organizado por el S. E. M. de Alicante, cuya inauguración tuvo lugar el pasado día 20. Todos los maestros de la provincia asisten a las conferencias, que son desarrolladas por autoridades de la enseñanza y jerarquías del S. E. M.

Durante las fechas del cursillo ha quedado abierta la Exposición del libro escolar, que reune la más interesante bibliografía de los grupos primarios.

El día 27 será clausurado el curso por el jefe central del S. E. U. y consejero nacional, camarada José María Gutiérrez del Castillo, y asistirá el gobernador civil y jefe provincial del Movimiento de Alicante, camarada Luis González Vicente, que ha prestado decidido apoyo a la organización de estos actos. El mismo día ofrecerá el Magisterio su homenaje a José Antonio, en fervoroso acto, que tendrá lugar en la Casa Prisión, en el cual será entregado un banderín al S. E. M. de Alicante.

Confederación Hidrográfica del Duero

JEFATURA DE AGUAS

Se anuncia por la Jefatura de Aguas de esta Confederación, un concurso público para la ejecución de un primer destajo de VEINTICINCO MIL PESETAS, de la obra de abastecimiento de agua de Otero de Herreros (Segovia).

La apertura de pliegos tendrá lugar ante el jefe de Aguas o persona en quien delegue, el día 8 de Julio, a las doce horas, en la oficina de la citada Jefatura, calle de Muro, número 5, Valladolid.

Las proposiciones, con arreglo al modelo que se inserta, se extenderán en papel sellado de 4,50 pesetas y habrán de presentarse, antes de las doce horas del día 5 de Julio, en las oficinas de esta Confederación, o utilizando el servicio de Correos, siendo en este caso excluídos los que se depositen después de esa hora o no lleguen antes de la apertura de pliegos. Este concurso se adjudicará con arreglo a las disposiciones vigentes, siendo todos los gastos de cuenta del adjudicatario.

El plazo de ejecución de las obras será de tres meses.

El proyecto puede examinarse en esta Jefatura.

Los concursantes depositarán en la Pagaduría de la Jefatura de Aguas de la Confederación, una fianza provisional de quinientas pesetas (500).

Valladolid, 17 de Junio de 1943.—El ingeniero encargado, *Alfonso. G. Frías.*

Confederación Hidrográfica del Duero

JEFATURA DE AGUAS

Se anuncia por la Jefatura de Aguas de esta Confederación un concurso público para la ejecución de un primer destajo de CINCUENTA MIL PESETAS, de la obra de conducción de agua para abastecimiento de MOZONCILLO (SEGOVIA).

La apertura de pliegos tendrá lugar ante notario, el día 8 de Julio, a las doce horas, en la oficina de la citada Jefatura, calle de Muro, número 5, Valladolid.

Las proposiciones, con arreglo al modelo que se inserta, se extenderán en papel sellado de 4,50 pesetas, y habrán de presentarse en pliego cerrado, antes de las doce horas del día 5 de Julio, en las oficinas de esta Confederación, o utilizando el servicio de Correos, siendo en este caso excluídos los que se depositen antes de esta fecha o aquellos que no llegasen antes de la apertura de pliegos.

El proyecto, cuadro de precios, y pliego de bases, así como las demás condiciones para concurrir al concurso, podrán ser examinados en esta Jefatura, durante el plazo de presentación de proposiciones.

Los concursantes deberán acompañar una relación de obras ejecutadas y otra de los medios auxiliares de que disponen, y tendrán que depositar en la Pagaduría de la Jefatura de Aguas de la Confederación, una fianza provisional de 1.000 pesetas.

Valladolid, 16 de Junio de 1943.—El ingeniero 2.º, jefe de Aguas, *E. de la Riva.*

BALNEARIO de las CALDAS de BESAYA
(SANTANDER)
Artritismo. Reuma. Ciatica.
Temporada oficial del Balneario: 15 de JUNIO a 15 de OCTUBRE
GRAN HOTEL: 1 de JULIO al 30 de SEPTIEMBRE
Hotel Santo Domingo: 15 de Junio a 15 de Octubre
Pidan informes a la Administración del Balneario. Teléfono 1

COLCHONERIA
Colchones de lana, corcho, borra y crin
TODAS LAS FORMAS Y TAMAÑOS
Se facilitan presupuestos
Se vende por kilos corcho y borra
JOSE CALDERON
Cervantes, 23 Teléfono 293

PENSION CHICLANERO
José Olmedillas
Todo confort
Avenida de José Antonio, 67, 1.º B.
Teléfono 23813
Madrid

F. VILLOSLADA
Especialista
en garganta, naríz y oídos
Ex médico A. del Hospital de la Cruz Roja de Madrid y médico de la Casa de Socorro de Segovia
Consulta diaria de 12 a 2
Cronista Lecea, 1. SEGOVIA
(Edificio teatro Juan Bravo)
Censura Sanitaria S. G. 29.

D. Vidaechea
MEDICO OCULISTA
Consulta diaria de 11 a 2 y de 5 a 6
Calle de Colón, 5. Teléfono 302. Segovia
Censura Sanitaria S. G. 9

Manuel Herrero Martín
MEDICO
Especialista en niños
Consulta de tres a seis
Plaza del Corpus, 8, principal, B
Teléfono 231 SEGOVIA
Censura Sanitaria S. G. 10

L. LEON
Especialista de garganta, nariz y oídos
Del Hospital de San Carlos de Madrid
Consulta los jueves de once a una y de tres a cinco
Juan Bravo, 2, segundo izquierda
(Edificio del Banco Castellano)
Censura sanitaria S. G. 14

José M.ª Hervías
Jefe clínico por oposición de la Maternidad de Sta. Cristina de Madrid
Especialista en partos y enfermedades de la mujer
Pasará consulta en SEGOVIA los primeros y terceros jueves de cada mes
En Julio los días 1 y 15
En MADRID, Velázquez, 34, 1.º
Teléfono 54736
Censura Sanitaria S. G. 17

LA ESPECIALIDAD EN EL VERMOUTH
Y LA CERVEZA MAS FRIA EN
CASA RICARDO
La más surtida en
aperitivos y mariscos
Café expres
Donde mejor se come
Azoguejo, 5. Teléfono 233. GRAN REFORMA. HOY inauguración

MUEBLES
Un barnizado inmejorable, una madera excelente
y una construcción esmerada son los
MUEBLES
Francisco - Román López
Por su calidad, garantía y buen gusto corresponden a su fama
Camas de metal 100 modelos distintos
Juan Bravo, 24 Teléfono 57

Nuevos modelos de
Calzado
Zapatería "LA IDEAL" Cervantes 8 y 10 Segovia

BARACHOL
Contra las enfermedades de la piel y cuero cabelludo, eczemas, erupciones y granos. Suprime el picor
Censura Sanitaria número 1122

✝

LA SEÑORA

D.ª Eloisa Rodríguez Torres

(Viuda de Rebollar)

Ha fallecido hoy 23 de Junio de 1943

Habiendo recibido los Santos Sacramentos y la bendición de S. S.

R. I. P.

Sus afligidos hijos don Eutiquiano y don Jesús; hijas políticas doña Emilia Mesa y doña Emilia Llaguno; nietos, sobrinos y demás familia,

Participan a sus amistades tan sensible desgracia y les ruegan la asistencia al funeral que, por el eterno descanso de su alma, se oficiará mañana, día 25, a las diez, en la iglesia de la Santísima Trinidad, como igualmente a la misa de privilegio que tendrá lugar el viernes, día 28, a las diez, en la misma iglesia, por lo que les quedarán agradecidos.

No se reparten esquelas.

M.C.D. 2022

AÑO XLIII.—Número 13.267

EL ADELANTADO DE SEGOVIA

Miércoles 23 de Junio de 1943

EL CONSEJO DE MINISTROS DE AYER

Se resuelve la competencia suscitada entre el gobernador civil de Segovia y la Magistratura P. de Trabajo

Los preceptos del Estatuto de clases pasivas aplicables a la Policía Armada y de Tráfico. Nuevos directores generales de Puertos y Obras Hidráulicas

CREACION DEL CONSEJO GENERAL DEL COLEGIO DE ABOGADOS

LA REFERENCIA OFICIOSA

Decreto sobre comunicaciones en la Zona del Protectorado de Marruecos

Madrid, 23.—En la Vicesecretaría de Educación Popuular se ha facilitado la siguiente referencia de lo tratado en el Consejo de ministros, celebrado bajo la presidencia del Jefe del Estado.

Fueron aprobados los siguientes Decretos y Leyes:

PRESIDENCIA.--Decreto para traspaso de la gerencia de buques mercantes para servicios oficiales a la empresa nacional «Elcano».

Otro sobre creación por el Instituto Nacional de Industria de una empresa mixta para la fabricación de lingotes de aluminio.

Otro sobre comunicaciones en la zona del Protectorado de España en Marruecos.

Otro aclarando la ley de 16 de Junio de 1942, haciendo extensiva al personal de clases y tropa del Cuerpo de Policía Armada y de Tráfico el derecho al percibo de la sobredieta concedida a los funcionarios del Estado.

Otro sobre aplicación de los beneficios de la de 12 de Junio de 1940, a los cabos y soldados que sufran accidentes de trabajo en actos de servicio.

Otro por el que se resuelve la competencia suscitada entre el gobernador civil de Segovia y la Magistratura de Trabajo de la misma provincia.

Acuerdo por el que se pasa a las Cortes un proyecto de ley haciendo extensiva a los Cuerpos de Policía Armada y de Tráfico la Ley de 6 de Noviembre de 1942.

La creación de la Medalla del Mérito para la Policía

GOBERNACION.—Acuerdo del Consejo por el que se pasa a las Cortes el proyecto de ley sobre el Patronato Nacional Antituberculoso.

Decreto por el que se crea la Medalla del Mérito para el Cuerpo de Policía.

Otro sobre aplicación al personal del Cuerpo de Policía Armada y de Tráfico de preceptos del Estatuto de Clases Pasivas.

Otro por el que se crea la libreta de ahorro escolar en la Caja Postal con la colaboración de los maestros nacionales.

Otro por el que se restablecen los talleres gráficos de Comunicaciones.

Otro por el que se adoptan totalmente por el Caudillo diversos pueblos a los efectos de su reconstrucción con arreglo al Decreto de 23 de Septiembre de 1939.

Expedientes por los que se aprueban las Cartas municipales de los Ayuntamientos de Manresa y Mataró; se declaran de urgencia las obras de construcción del mercado de Nuestra Señora de los Dolores, en Madrid; se aprueba la construcción de un edificio con destino a Correos y Telégrafos en Sevilla y de otro con igual finalidad en Calatayud; las de ampliación del de Santiago de Compostela; la construcción de un Centro de Higiene en el puerto de Valencia; la construcción y reforma de diversos cuarteles de la Guardia civil; la instalación de una hospedería en el ex convento de San Francisco en la Alhambra de Granada, y aprobación de subvenciones para la construcción de templos parroquiales.

Ascensos en el Ejército

EJERCITO.—Acuerdo por el que se envía a las Cortes un proyecto de ley por el que se modifica el artículo 66 del Estatuto de Clases Pasivas.

Decreto en relación con la organización del Cuerpo Técnico.

Ascensos a intendente de Ejército del de división, don Angel de Diego; a general de brigada de la Guardia civil de los coroneles don Mariano de Nieto y don Joaquín García de Diego; a general de brigada del coronel de Ingenieros, don Angel Menéndez; a general de brigada, por méritos de guerra del coronel de Ingenieros, don José Vallespín; a interventor de Ejército del de distrito, don Pedro Brinquis.

Concesión de la cruz de primera clase, con distintivo blanco, pensionada con el 10 por 100 de su sueldo, al sargento de Artillería don Cristóbal Simancas.

Varios expedientes de trámite.

La Gran Cruz del Mérito Naval al general don Juan Bautista Sánchez

MARINA.—Acuerdo del Consejo por el que se envía a las Cortes un proyecto de ley por el que se declara compatible la pensión que percibe doña Paz González Ontoria y Fernández Ladreda, con cualquier otra que pueda corresponderle.

Decreto por el que se modifica accidentalmente el de 31 de Julio de 1940, que reorganizó la marinería y el Cuerpo de Suboficiales.

Decreto por el que se concede la gran cruz del Mérito Naval al contraalmirante de la Marina portuguesa don Alvaro de Alemida Martha.

Decreto por el que se concede la gran cruz del Mérito Naval al general de división don Juan Bautista Sánchez.

Decreto por el que se nombra presidente del Consejo de Admnistración de la empresa nacional Elcano, al contraalmirante don Francisco Regalado Rodríguez.

Decreto por el que se dispone se le tributen los honores de capitán general a los restos del marqués de la Ensenada, con motivo de su traslado.

Decreto por el que se autoriza la adquisición e instalación de puentes-grúas en distintas factorías de la Marina.

Decreto por el que se autoriza la adquisición de grúas locomóviles.

Decreto por el que se autorizan las obras de reparación del muelle de carbones en la base naval de la Graña.

Autorización para el aumento de repuesto de almacenes en las factorías del Consejo Ordenador de Construcciones Navales Militares.

Decreto por el que se autoriza la reparación del panteón de marinos ilustres, en San Fernando (Cádiz).

Decreto por el que se autoriza a cubrir, con carácter extraordinario, oposición entre practicantes civiles las vacantes existentes en la especialidad sanitaria del Cuerpo de Suboficiales.

Varios expedientes de obras.

AIRE.—Decreto sobre constitución de una empresa mixta de construcción de aviones de bombardeo y transporte.

Expedientes de adquisición de 500 chasis, tipo 202, en la Hispano-Suiza, S. A., la urbanización del emplazamiento de la Academia de Aviación de Alcalá de Henares y la instalación de la Sección de Medicina Aeronáutica en la Facultad de Medicina de la Ciudad Universitaria.

Otros numerosos expedientes de trámite.

Libertad condicional de 8.932 penados

JUSTICIA.—Decreto creando el

(Continúa en la página 3)

MAÑANA, en atención a la festividad del día, no se publicará

EL ADELANTADO

La primera Escuela de Agricultura de España se instalará en La Coruña

Funcionará para jóvenes de 14 a 18 años, hijos de agricultores

La Coruña, 22.—En esta provincia va a ser instalada la primera Escuela de Agricultores de España, a cargo de la Diputación provincial. Su primordial finalidad será el fomento de la agricultura en La Coruña, así como el de las importantes industrias derivadas de los cultivos y de la ganadería. El lugar elegido para situar este centro de enseñanza es el Pazo de Lóngora, en el Ayuntamiento de Oleiros, propiedad de la Diputación, que tiene una extensión de 16,91 hectáreas y que será ampliado mediante adquisiciones en 11,09 hectáreas más de terrenos colindantes.

El proyecto correspondiente está totalmente ultimado y actualmente se procede al cumplimiento de los requisitos previos indispensables para el comienzo de las obras. También han sido fijados la orientación de la Escuela y el plan de enseñanza. Este último se basa en la experiencia, que demuestra que la enseñanza directa y exclusiva de los agricultores es de resultados sumamente lentos y a veces ineficaces, debido a las reacciones de la rutina y del perjuicio. Por ello, la Escuela funcionará para jóvenes de catorce a diez y ocho años, hijos de agricultores, los cuales, con los conocimientos teóricoprácticos que reciban serán puestos en condiciones de asumir la dirección de sus fincas. Estos jóvenes, aparte de completar su educación escolar, así como la religiosa y política, ejecutarán por sí mismos todas las operaciones de cultivos y atenderán, dentro de la Escuela, al cuidado de las diversas clases de animales domésticos y a los quehaceres de las industrias derivadas de tipo rural. El presupuesto total asciende a cerca de tres millones de pesetas.

Para el ingreso en la Escuela tendrán pereferencia los acogidos en la Casa-Hospicio de Misericordia, los huérfanos de la Cruzada de Liberación, ex cautivos, ex combatientes y voluntarios de la División Azul.

OBSERVACION EN LA COSTA DEL CANAL

Perfectamente protegidos se hallan a lo largo de toda la costa puestos de observación como el que nos muestra la fotografía

Antonescu da por terminado su viaje por Transnistria

Ha quedado abolido el sistema de colectivización agrícola

Odesa, 22.—Con su llegada a esta capital, el mariscal Antonescu ha dado por terminado su viaje de inspección a través de Transnistria.

Como colofón de esta jira pronunció un discurso ante el gobernador de la provincia y altos funcionarios de la Administración, durante el cual dió lectura al decreto que acaba de promulgar, decreto que devuelve a los habitantes de Transinstria el usufructo de sus propiedades y libertades. El Mariscal puso de relieve que dicha medida hace posible el resurgimiento total de un territorio sometido durante largos años al yugo bolchevique, calificándola de «acto histórico que caracterizará a la moderna generación romana».—Efe.

Queda abolido el sistema de la colectivización agrícola

Budapest, 22.—Un comunicado oficial anuncia que el día 15 de Junio, durante su visita a Odesa, el mariscal Antonescu firmó un decreto relativo al nuevo Estatuto de Transnistria, según el cual queda abolido el sistema de la colectivización agrícola y se reconoce el derecho de la explotación en propiedad de los terrenos concedidos a los agricultores; se reconoce el derecho de propiedad de las fincas urbanas; se establece la participación de los obreros en la producción industrial; se establece la total libertad de cultos, de artes y de enseñanza, que deberá ser obligatoria para todos y se hará en la lengua materna. El nuevo Estatuto acuerda también la libertad de comercio. Esta ley, cuya promulgación constituye un acto histórico, al ser conocida por la población de Transnistria provocó manifestaciones de alegría y gratitud. La población de Odesa se manifestó ante el palacio del Gobierno en prueba de gratitud durante varias horas.—Efe.

LA DEFENSA DEL OCCIDENTE DE EUROPA

En las proximidades a la costa del Canal han sido instaladas cúpulas de tanques giratorias por las tropas alemanas, para reforzar así la defensa de la costa.

Thailandia celebra el Día Nacional

Bangkon, 23 (2 t.)—Las fiestas nacionales thailandesas han comenzado esta mañana en la capital con una alocución del presidente del Consejo, quien expresó su satisfacción por el hecho de poderse celebrar el «Día nacional thailandés», a pesar de la guerra.

Todas las calles de la ciudad, así como los edificios públicos y privados, han sido engalanados con banderas. Mañana será abierta la nueva sesión de la Dieta con un discurso del príncipe regente de Thailandia. Los sacerdotes budistas leerán sus oraciones, que serán difundidas por la radio.—Efe.

1.297 MUERTOS EN ADAPAZAR POR LA CATASTROFE SISMICA

Los trabajos de salvamento están dificultados por las lluvias torrenciales

Angora, 23 (2 t.)—El ministro del Interior ha comunicado a la Asamblea Nacional los detalles de la catástrofe sísmica de Adapazar. El número de muertos se eleva a 129. En Hendek hay que lamentar la muerte de 25 personas. Las fuertes lluvias dificultan considerablemente los trabajos de salvamento y de descombro. Las comunicaciones telefónicas con la región siniestrada se hallan nuevamente interrumpidas. Todos los edificios oficiales de Adapazar han quedado destruídos, con excepción del Hospital Militar. Unidades de tropas motorizadas intervienen en los trabajos de auxilio. Dos trenes especiales con 400 heridos han llegado a Estambul.—Efe.

Grandes inundaciones

Angora, 23 (2 t.)—Las lluvias torrenciales que han seguido al intenso temblor de tierra en Anatolia, en la noche del domingo, han continuado en varias regiones y han provocado grandes inundaciones, incluso en la línea ferroviaria de Angora a Estambul. El tren expreso que circula por esta línea ha tenido que regresar a Angora.—Efe.

OTRAS INFORMACIONES

Lewis ordena a los mineros que vuelvan al trabajo

Wáshington, 23 (2 t.)—Se anuncia que Lewis, jefe de los mineros, ha dado la orden de que los huelguistas cesen en su actitud y se reincorporen al trabajo.—Efe.

Santiago de Chile, 23 (2 t.)—El Gobierno chileno ha tenido conocimiento oficial de la oferta norteamericana para la compra de tres motonaves propiedad de la Compañía Sud-americana de Vapores. Ofrecen ocho millones de dólares contra la entrega inmediata de cuatro barcos cargueros del tipo «T», y el compromiso de construir 50.000 toneladas al término de la guerra. Hasta ahora las gestiones se llevaron exclusivamente por la Compañía interesada, y en la actualidad el Presidente de la República tiene todos los antecedentes en su poder.—Efe.

EL PLEITO GIRAUD-DE GAULLE

Formación de un comité militar permanente

Argel, 23 (2 t.)—Se anuncia que «los miembros del Comité nacional francés de liberación han aprobado un Decreto relacionado con la organización de las fuerzas armadas. Se establece un Comité militar permanente formado por los generales Giraud y De Gaulle y los jefes de los Estados Mayores de Aire, Mar y Tierra, con la misión de proceder a la fusión de las fuerzas terrestres en una nueva arma única. Este Comité tendrá un secretariado permanente. Giraud y De Gaulle son designados comandantes en jefe de los Ejércitos de Africa del Norte y occidental.

EL ATAQUE AEREO CONTRA LE CREUSOT

ASCIENDE YA A 400 EL NUMERO DE MUERTOS

Aún quedan víctimas entre los escombros

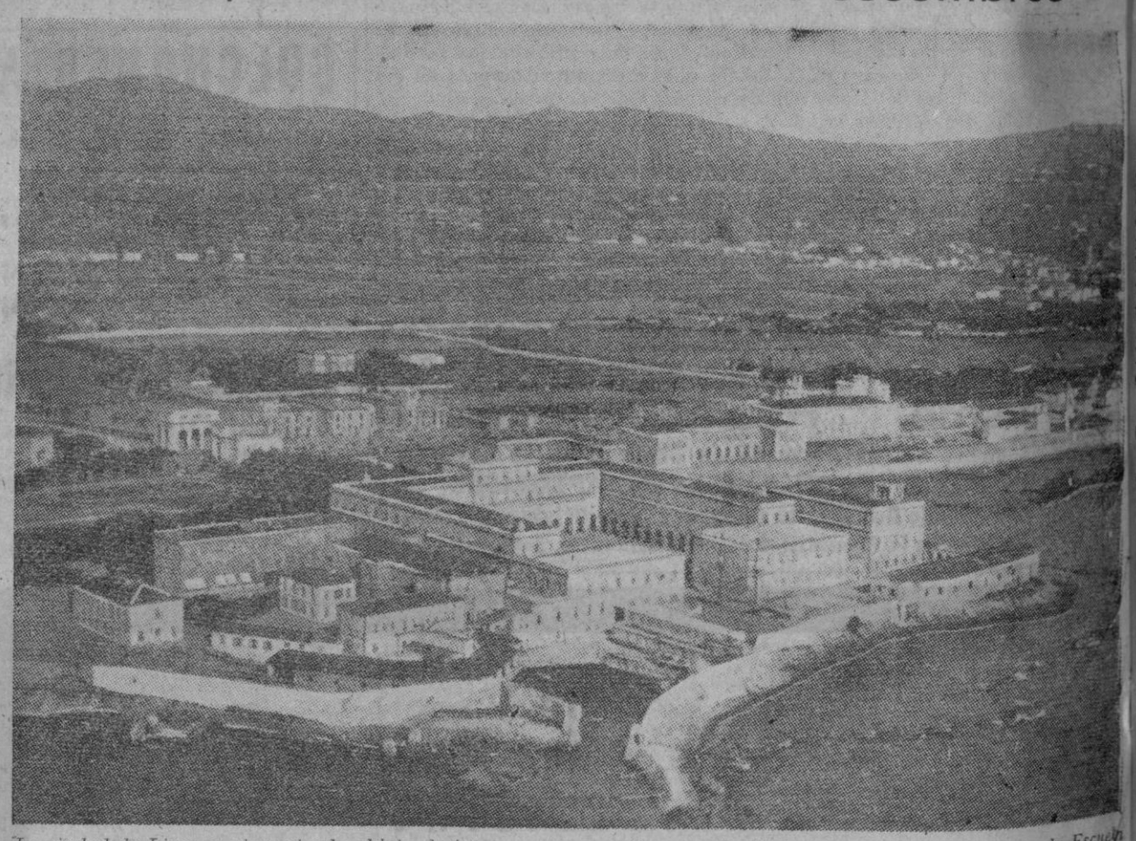

La ciudad de Livorno viene siendo objeto de intensos ataques aéreos anglosajones. En la fotografía vemos la Escuela Superior de Marina, que ha resultado alcanzada por los bombardeos

El ataque aéreo contra Le Creussot

París, 23 (2 t.)—La cifra de víctimas producidas en el último ataque aéreo contra Le Creussot asciende ya a 400 muertos. Treinta cadáveres no han podido ser identificados. Quedan aun víctimas entre los escombros que no han podido ser extraídas. El número de heridos se eleva a 500, según las últimas noticias.—Efe.

La Reina de Inglaterra preside un reparto de condecoraciones

Londres, 23 (2 t.)—Por primera vez desde los tiempos de la Reina Victoria, ha presidido una ceremonia de reparto de condecoraciones la Reina de Inglaterra, en sustitución del Rey que, como es sabido, se encuentra en el extranjero. Esta ceremonia se ha celebrado en el Buckiangham Palace. Entre los oficiales de la Royal Aair Force condecorados figuraba el jefe que mandaba la formación aérea que atacó con gran éxito Moehne y Eder en el Ruhr.—Efe.

Cinco buques hundidos por aviones aliados

Londres, 23 (2 t.)—Se anuncia oficialmente que cinco buques enemigos han sido hundidos a lo largo de la costa holandesa por aviones «Spitfire» y «Typhon» en la noche de ayer, martes, siendo probable que también haya hundido un barco de aprovisionamiento.

Se añade que aparatos «Ventura» escoltados por «Spitfire», bombardearon el aeródromo de Abreville. A consecuencia de estas operaciones dos aviones «Beaufighter» y un «Ventura» no han regresado a su base.—Efe.

TEATROS

CERVANTES ::—:: JUAN BRAVO

Jueves 24 de Junio

ESTRENO de la interesante película de bravo ambiente mejicano

Rosa de sangre

Interpretada por Vivianne Romance y Georges Flamant

Metro Goldwyn Mayer presenta la gran producción en español

San Francisco

Soberbia evocación de una ciudad que sucumbió bajo el más pavoroso de los cataclismos

5,30 y 11 Butaca, 3 pesetas. 8 tarde, butaca, 4 pesetas

LIBROS, TRABAJOS COMERCIALES E IMPRESOS DE LARGA TIRADA ENCARGUELOS EN EL ADELANTADO

M.C.D. 2022