EL ADELANTADO DE SEGOVIA

Correspondencia: Apartado 11-Teléfono 25 — Diario de la tarde fundado en 1901 por Rufino Cano de Rueda — Redacción y Administración: San Agustín, 7

Año XXXVII —Número 10.431 — Segovia-Lunes 12 de Julio de 1937 — Precio del ejemplar 15 céntimos

Nuestras tropas han pasado ya victoriosamente a la ofensiva en el frente de Madrid

Unos destructores británicos hacen fuego sobre aviones nacionales que volaban sobre Santander

Salamanca, 11.—Hace unos días se publicó una información de Gibraltar, en la que se daba cuenta del disgusto que reinaba entre los oficiales de la Armada británica, a causa de unas extrañas órdenes cursadas por el Almirantazgo.

Estas órdenes se referían a la actitud a seguir por los barcos ingleses con los dos bandos que luchan en España. Mientras con los rojos se recomendaba la contemporización, se ordenaba que se hiciese fuego sobre los aviones nacionales que volasen sobre los barcos o pasasen por sus inmediaciones. Tan absurdas y desaforadas eran estas órdenes, que fueron muchos los que se negaron a creerlo, creyendo que se trataba de una ligereza periodística.

Pero la cosa no tiene ya duda, según un parte de las radios rojas, captado ayer. La orden en que Inglaterra muestra su parcialidad inconcebible, ha empezado a tener cumplimiento—dice la radio de Santander en el parte captado que se dirige al Estado Mayor de la Marina de Valencia:

«Varios aparatos facciosos vuelan sobre esta capital, arrojando varias bombas, ignorando desperfectos ocasionados. También arrojaron bombas sobre destructores ingleses del control, sin que, al parecer, les causaran daño alguno, contestando éstos con los antiaéreos.»

Es decir, que ante el bombardeo perfectamente lícito de una ciudad que sirve de base naval y terrestre a los rojos y contra la cual está operando nuestro Ejército, los destructores ingleses que se encuentran allí, es decir, en pleno objetivo militar, reaccionan tomando partido por uno de los dos bandos y uniendo sus cañones a los de la defensa.

Nos explicamos la repugnancia con que los marinos ingleses habrán ejecutado esas órdenes, que les convierte en servidores de la más confusa y disparatada política que la Gran Bretaña ha podido seguir.

La situación en el Extremo Oriente

El Japón ha ordenado la movilización de varias quintas

Tokio, 11.--Se informa que al Oeste de Pekín se han producido nuevos choques entre tropas chinas y japonesas, habiendo resultado muertos treinta soldados nipones.

El ministro de la Guerra ha convocado una conferencia en la que, al parecer, se acordarán medidas trascendentales.

Movilización de varias quintas

Tokio, 11.—El primer ministro japonsé ha celebrado un Consejo privado, de carácter urgente, con el ministro de Negocios Extranjeros y con los de Marina y Guerra, habiéndose tratado de los conflictos planteados con Rusia y China. Se han decretado nuevas movilizaciones, que serán mantenidas hasta que se resuelvan los conflictos que han dado origen a las mismas.

LECTOR: SI ERES COMBATIENTE POR ESPAÑA, NO TIRES ESTE PERIODICO; DALO A LEER A TUS COMPAÑEROS O LEESELO TU.

Diríase que Miaja quiere ayudarnos

Salamanca, 11 (3 t.)—Después de los acontecimientos del Norte, los rojos han comprendido en todo su trágico alcance la situación de Madrid, y han intentado salvarle mediante recursos desesperados que han dado lugar a los combates más duros de la guerra. Pero es tarde. Ya nuestras tropas están asentadas muy cerca de la capital de España, y la capital de España está herida de muerte.

El boletín oficial de nuestro Cuartel general nos habla de los constantes fracasos de los rojos. Los de ayer, como los anteriores, fueron rechazados. En la carretera de Extremadura nuestras baterías han barrido al enemigo, lanzado en masa contra nuestras posiciones de aquel sector, sin que consiguiese ninguna ventaja, pero sufriendo, en cambio, un número de bajas que acaso pase de 3.000 entre muertos y heridos.

En el sector occidental de Madrid, hay que hacer resaltar el heroico comportamiento de la guarnición de Villanueva del Pardillo, que lleva tres días rechazando violentos ataques del enemigo.

Buena prueba de la marcha favorable de las operaciones, es que la aviación roja no apareció ayer. El predominio del aire es de los nacionales. Nuestros aparatos han impedido reorganizaciones y destrozado concentraciones y convoyes que intentaban aproximarse a las avanzadas rojas.

Son treinta y ocho los aviones derribados en ocho días, con lo cual queda demostrada la calidad inferior de los nuevos pilotos reclutados por el Gobierno rojo de Valencia y la falta de experiencia de los milicianos que fueron a Rusia para seguir el curso de aviación. Esos treinta y ocho aviones abatidos suponen el fallo de una de las armas empleadas en la ofensiva. Si consideramos el valor de los aparatos de aviación en operaciones de esta índole, podremos decir que los rojos combatirán un poco a ciegas.

Para terminar, transcribiremos la impresión de un cronista de guerra:

El golpe enemigo ha sido parado y se está dando la correspondiente réplica. Cuantos más ataques desarrollen, mayores pérdidas. A la gran victoria del Norte habrá que añadir la gran victoria del Centro. Cualquiera diría que hasta Miaja quiere ayudarnos.

Impresión de un periodista extranjero

Londres, 11.—Impresión transmitida desde el frente de Madrid por el corresponsal de la United Press:

«La ofensiva desarrollada por el ejército rojo en los primeros días de la última semana, puede considerarse virtualmente fracasada, en el curso de la cual se ha puesto de manifiesto la inconsciencia del mando marxista, pues a pesar de que a las cuarenta y ocho horas el intento podía considerarse fracasado, Miaja continuó enviando hombres al matadero, con el vano intento de conseguir a costa de todos los sacrificios un éxito cualquiera.

Después de los terribles desastres de los primeros días, la oficialidad informó claramente al Estado Mayor rojo sobre la imposibilidad de insistir en los ataques, pero Miaja ordenó continuar los ataques, prescindiéndose del número de bajas, hasta conseguir superar las posiciones nacionales.

Al cuarto día de ofensiva, la rebeldía empezó a aparecer en las filas marxistas. Muchos milicianos y soldados se negaban a salir de las trincheras, porque el fuego de los nacionales no les permitía adelantar un centímetro.

Desde el miércoles, la aviación nacional, que había recibido importantes refuerzos, sembró el pánico entre las fuerzas rojas, a las que ametrallaba desde escasa altura. En el sector de Brunete una brigada internacional perdió mil cuatrocientos hombres a consecuencia de un horroroso bombardeo a que fué sometida. Con la aparición de los refuerzos de aviación nacional, la roja, que en los dos primeros días de la ofensiva había actuado con cierta eficacia, dada su gran superioridad numérica, quedó de hecho anulada y convertidos los aviadores nacionales en dueños absolutos del aire.

Ayer en casi todos los sectores de este frente continuaron los ataques. Evidentemente, el mando rojo, en su ansia de conseguir un éxito parcial, está dispuesto a aniquilar todo un ejército. Muchos de sus heridos quedan abandonados en el campo y mueren por falta de socorro. Los sectores de Brunete, Villanueva de la Cañada y barrio de Usera están materialmente cubiertos de cadáveres.»

LA OFENSIVA FRACASADA

Por Spectator

Leganés, 11.—Estamos en la fecha que marcará el punto de partida al que tendremos que aludir muchas veces en la fase próxima de la campaña. Se han rebasado todas las dificultades y se ha castigado al enemigo en todos los sectores del frente, pero especialmente en este de Brunete, por donde inició la traidora ofensiva. Las pequeñas arremetidas eran como las fintas con que los marxistas querían ocultar sus propósitos más violentos, acariciados desde hace tiempo, pero esto no sería suficiente para exponer la importancia de la jornada de hoy.

Lo importante es que nuestros soldados han pasado ya a la ofensiva y operan victoriosamente por el sector que va entre Villaviciosa y Villanueva de la Cañana, y que los rojos no han aceptado el diálogo bélico, prefiriendo retirarse del terreno desde las primeras embestidas.

La consecuencia de esta información es una bien sencilla. Esto lo habréis comprendido todos muy bien. La ofensiva española marca la declinación del esfuerzo rojo y señala la partida de la flecha nacional hacia el inmediato rumbo sin par.

Ahora es cuando será preciso seguir los sucesos en este frente con la atención más estricta.

La semana pasada quedará en la historia como reveladora del máximo esfuerzo que hicieron los rojos.

El ejército rojo tenía unas misiones que cumplir, no sólo para intentar un desquite del fracaso de Vizcaya, sino para romper este auténtico cinturón que tiene a Madrid apretado y que, a pesar de tantos esfuerzos, no han conseguido reducir un punto.

Ayer intentaron los rojos cumplir una de sus muchas misiones, y nosotros (que también tenemos elevadas misiones que cumplir, con la diferencia de que las vamos llenando todas gloriosamente), estamos dispuestos a responder ahora, o cuando sea, a los desesperados esfuerzos enemigos, con un desquite definitivo, espiritual y material.

Hoy la aviación española ha sido la dueña del aire, y por el cielo se han paseado nuestros pájaros, que han castigado las líneas enemigas a

FRENTE DE ARAGON

Ocupación de numerosas posiciones en el sector de Albarracín

Zaragoza, 11 (noche).—Parte oficial del 5.º Cuerpo de Ejército:

FRENTES DE ARAGON.—En el sector de Albarracín nuestras fuerzas ocuparon ocho posiciones que tenían los rojos al Noroeste de la población, y algunas al Este, que servían de base para ejercer presión en días anteriores.

Por el sector de Teruel se ha pasado a nuestras líneas un miliciano con armamento.

En los demás frentes no han ocurrido novedades dignas de mención.

PRIMER ANIVERSARIO DE LA MUERTE DEL

EXCELENTISIMO SEÑOR DON JOSE CALVO SOTELO

Protomártir del glorioso movimiento salvador de España

R. I. P.

A las once en punto del día de mañana se celebrarán en la Santa Iglesia Catedral solemnes oficios funerales en sufragio de su alma. La oración fúnebre estará a cargo del M. I. señor don Fernando Sanz Revuelta, canónigo magistral de la misma iglesia.

El ilustrísimo y reverendísimo señor Obispo de la Diócesis; los excelentísimos señores Gobernadores militar y civil; los señores Alcalde de la ciudad y Presidente de la Diputación; el Jefe provincial de Falange Española Tradicionalista y de las J. O. N-S. y los amigos de Calvo Sotelo,

Invitan a todas las Autoridades, Corporaciones, Entidades y vecindario de Segovia a asociarse personalmente a este acto de tan honda significación cristiana y patriótica.

Segovia, 12 de Julio de 1937. Primero del triunfo.

Son contradictorias las noticias relacionadas con el problema del control

En la última sesión, Polonia, Portugal, Yugoeslavia y otros países centro-europeos, se manifestaron a favor del plan italo-alemán. Rusia y Turquía lo hicieron en favor del franco-inglés. Noruega, Checoeslovaquia, Estonia y Grecia, se mostraron indecisas

Parece que el Gobierno inglés se ocupará hoy de un plan que ha elaborado urgentemente

su antojo. El enemigo, a pesar de las exhibiciones de los días pasados, han tenido que contentarse en esta jornada con sus fugitivas incursiones, para ametrallar, como siempre, la población civil y los pueblos indefensos de la retaguardia.

Las bajas enemigas superan todo lo calculado, y el espíritu de nuestras fuerzas, pasadas las horas difíciles, conservará su tono heroico con rumbo a las jornadas de gloria nacional.

Tan sólo por el sector de Brunete y Villanueva del Pardillo cayeron en nuestro poder catorce tanques. Hoy, estos celebérrimos carros no se han atrevido a acercarse tanto, pero, a pesar de ello, han quedado inutilizados frente a nuestras líneas dos.

La jornada concluye y el triunfo empieza.

Lea usted

EL ADELANTADO

Sin exageración pueden cifrarse en 1.000 los muertos que el sábado dejó el enemigo en el barrio del Lucero

Numerosos milicianos se pasaron a nuestras filas, entre ellos muchos voluntarios extranjeros

Avila, 10 (9 n.)—Los rojos han añadido nuevos centenares de bajas a las numerosísimas que llevan sufridas en el ataque desencadenado en el frente de Madrid.

Se advierte verdadera desesperación en esta intentona.

En la parte occidental del cerco madrileño continuaron atacando los bolcheviques con gran intensidad, especialmente en Villanueva del Pardillo, donde nuestros muchachos llevan tres jornadas de continua resistencia, tan valiente y heroica, que el enemigo ha sufrido muy cerca de tres mil bajas.

Los rojos han realizado todo lo imaginable para rebasar a las heroicas fuerzas nacionales. Han hecho un verdadero alarde de artillería, han volado aparatos de bombardeo, han lanzado batallones y más batallones protegidos por carros rusos... Todo inútil. Los rojos siguen cayendo a centenares y ya llevan perdidos diez carros de asalto.

En el sector de la carretera de Extremadura, la mañana transcurrió tranquilamente, pero a las tres de la tarde fuertes contingentes bolcheviques, precedidos por los monstruos de acero, se lanzaron contra las posioneros nacionales del barrio del Lucero. Nuestras baterías y nuestros infantes contestaron enérgicamente a la agresión. El combate duró hasta las primeras horas de la noche, en que los marxistas, quebrantadísimos, comprendieron que era una locura continuar el esfuerzo para forzar nuestra línea por este sector y comenzaron a replegarse, cada vez en mayor desorden, hasta llegar a una huída vergonzosa.

Lo mismo que en Villanueva del Pardillo, el enemigo dejó abandonados numerosos cadáveres sobre el campo. Podemos calcular, sin temor a equivocarnos, que pasan de mil los muertos que tuvieron los rojos en este sector.

La aviación enemiga ha persistido en su táctica de los días últimos, y los pilotos marxistas han rehuído el encuentro con los aviadores nacionales. Más de una vez, en el transcurso de la jornada, nuestros cazas han intentado trabar combate con los aparatos rojos, pero éstos, en cuanto veían aproximarse un avión nacional dispuesto a entablar batalla, emprendían rápidamente la fuga. No obstante, los aviones enemigos han hecho algunas incursiones sin resultado. Este es un dato interesante para juzgar la disposición de ánimo en que el enemigo se encuentra.

Todo indica que de lo que tratan a toda costa es de lograr alguna ventaja, pero pronto habrán de considerarse plenamente derrotados.

Se ha dado el caso singular de que, precisamente durante estos ataques, reveladores de una gran preparación por parte del enemigo, se han pasado a nuestras filas numerosos combatientes, entre los cuales figuran bastantes voluntarios internacionales, lo que demuestra que en el campo marxista no debe ser muy favorable la situación, pues contrariamente, los rojos no se pasarían a nuestras filas para acogerse a la benevolencia prometida por el generalísimo.

Han de transcurrir aún algunos días para que la ofensiva bolchevique pueda darse por definitivamente fracasada, pero el quebranto que ya han sufrido y el valor heroico de nuestros muchachos permite, con todo fundamento, esperar una ruidosa victoria de las armas nacionales en plazo brevísimo.

FRENTE ASTUR-LEONES

Fusilamiento de varios milicianos que se negaron a ir al frente

«Preferimos morir aquí a ser juguete de la aviación y de la artillería enemiga como en Vizcaya

Grado, 10 (n.)—La actividad de estos días en el campo rojo de Asturias y de León es inusitada. Todo se vuelve ir y venir de fuerzas, construcción de trincheras, reorganización de batallones y llamadas angustiosas por la «radio». El mando rojo no las tiene todas consigo, y frente a la interrogante pavorosa de un ataque nacional que esperan de un momento a otro sin acabar de localizar cómo ni por dónde, se les presenta la grave dificultad de reorganizar materialmente los batallones recién llegados del frente de Vizcaya y de infundirles una moral que dejaron por completo en el famoso cinturón de hierro. Especialmente los llamados batallones de choque, constituídos por lo mejor de las milicias revolucionarias de Asturias, como el «Méjico» y el «Somoza», han llegado diezmados por completo. Del primero sólo regresaron sanos y salvos ochenta hombres, y de la unidad sindicalista que mandaba el famoso Somoza, anarquista de Gijón, no han venido más que ciento veinte en principio. Los restos, maltrechos, de estas unidades, fueron mandados a poblaciones de la retaguardia para darles un descanso bien merecido, pues hay que ver lo que supone una carrera a campo traviesa desde Amorebieta a Gijón, pero la victoria nacional de estos días en Somiedo y las anteriores de Peña Ubiña, frustraron esta placidez de los milicianos que se vieron sorprendidos por una rápida orden de movilización. Y como no era cosa de mandar al frente unas docenas de hombres sin moral, fué necesario una previa reorganización de batallones, completando sus efectivos con fuerzas de las brigadas disciplinarias, formadas en su mayoría por elementos de derechas.

Cuando las unidades estuvieron completas, se dió la orden de marcha hacia los frentes de León, ocurriendo entonces lo inesperado. Varios milicianos del batallón «Méjico» se negaron a ir al frente, aduciendo, entre otras razones, que preferían morir fusilados a ser juguete de la aviación y de la artillería enemigas, como lo habían sido en Vizcaya. La disciplina férrea de látigo de las cinco colas cayó sobre los descontentos de forma contundente, llegándose al fusilamiento de unos veinte. Con una disciplina impuesta a tiro de fusil salieron las famosas fuerzas de choque a contener el empuje de nuestras fuerzas en las alturas del puerto de Somiedo. Salieron retrasados, y de aquí que haya llegado, también con retraso, el acostumbrado contraataque rojo a las posiciones acabadas de conquistar. Se inició éste en el frente de León, donde los marxistas embistieron ayer contra nuestras posiciones de Peña Salgada, al principio con ímpetu acusador de mayores energías que las demostradas a lo largo del combate, ya que a medida que la respuesta nacionalista se fué haciendo todo lo necesaria que los acontecimientos exigían, los rojos perdieron totalmente la poca moral con que venían a combatir, y terminaron por abandonar el campo, completamente vencidos y acosados por el certero fuego de nuestros soldados, a quienes no costó gran trabajo repeler una agresión que traía de Vizcaya una demoralización originaria. Dejaron en nuestro poder una veintena de cadáveres con su armamento y no volvieron a inquietar en todo el día la tranquilidad veraniega que reina en todo el frente.

Aparte de esto no hay cosa digna de mención, como no sea el constante trasiego de milicianos pasados a nuestras líneas por todos los sectores

Actitud del Gobierno francés

París, 11.—Oficialmente se confirma la noticia dada ayer respecto a que el lunes, día 12, el Gobierno francés presentará al Comité de no intervención de Londres una especie de ultimátum, diciendo que el control internacional de la frontera francoespañola se levantaría al siguiente día, martes, 13, si no se daba satisfacción a Francia en las peticiones formuladas en la sesión plenaria del Comité.

Según rumores que circulan, enterado el Gobierno británico de tales propósitos y para evitar este hecho, ha movilizado al personal diplomático al objeto de encontrar antes de mañana, lunes, una fórmula que retraiga al Gobierno francés.

Sorpresa en Berlín

Berlín, 11.—En los círculos políticos ha causado viva sorpresa la anterior noticia, según la cual, de no cumplirse las demandas francesas en orden al control terrestre, se levantará el que subsiste en su frontera con España.

Este hecho es considerado en Alemania como de extrema gravedad, pues se supone que el Gobierno francés ha cedido a la presión del extranjero, hostigado a la vez por el Gobierno de Valencia, a quien interesa quede sin control la frontera para pasar por ella toda clase de material sin restricciones de ningún género.

La Prensa también se ocupa del comunicado francés, del que se desprende el hecho de que el nuevo Gobierno de Francia, como el de Blum, ha cedido a las presiones de la II y de la III Internacional comunista.

Se considera que el reciente viaje de Negrín y de Giralt a París está estrechamente relacionado con esta determinación del Gobierno francés, lo que es contrario a lo que conviene a los intereses franceses.

Entienden los periódicos que se ha colocado al Gobierno británico en una situación difícil al encomendársele misión tan delicada como la de buscar una solución al problema.

De todos modos, se considera que la amenaza francesa no será llevada a la práctica de modo tan arbitrario como el comunicado deja entrever, y se cree que la presión de Inglaterra impedirá que Francia lleve a cabo su plan de modo tan precipitado y peligroso.

El eje Roma-Berlín

Berlín, 11.—Se guarda reserva sobre los propósitos del Gobierno alemán en relación con la actitud a adoptar en el problema planteado en orden al control. Se supone, sin embargo, que tanto el Gobierno de Berlín como el de Roma no cederán en la posición enérgica adoptada. Ya ayer los embajadores ingleses en ambas capitales iniciaron las negociaciones conducentes a la obtención de concesiones, pero se duda sean atendidas. Estímase que se hará saber a dichos embajadores la determinación de mantenerse firmes en sus propósitos.

EDEN REGRESA PRECIPITADAMENTE A LONDRES

Londres, 11. — El [illegible] de Negocios Ext[illegible] que a última h[illegible] tarde de ayer y [illegible]ando con una visión optimista de la situación, había determinado pasar el domingo a bordo de su yate, acudió hoy a mediodía a hablar por teléfono con el Foreing Office. Una hora después salió el yate de regreso a Londres.

Aunque no se conoce la cuestión tratada en la conferencia telefónica con el Foreing Office, se presume que reclamaba la presencia de Mr. Eden en Londres un asunto de gran trascendencia.

LA DIVISION MARCADA EN LA ULTIMA SESION PLENARIA

Londres, 11.—En la última asamblea plenaria del Comité de no intervención se dibujó una división sensible entre los miembros de dicho Comité.

Así, de parte de la contrapropuesta italoalemana está Portugal, porque esta nación ha declarado la guerra abierta al comunismo por considerarle como uno de los más peligrosos enemigos de la Humanidad, ya que sus teorías se basan en el odio, en la mentira, en el crimen, en el robo, todo lo cual trae como consecuencia la destrucción material y moral de la sociedad.

Polonia, Yugoeslavia y otros países hicieron patente asimismo su adhesión a dicho proyecto italoalemán de control, por considerar que contiene el mejor principio de neutralidad adaptable a la guerra española.

Por otra parte, Noruega, Checoeslovaquia, Estonia y Grecia no parecen decididas, si bien la posición que puedan adoptar no influirá en el resultado de la próxima sesión.

Por otra parte, tanto Rusia como Turquía han adoptado una posición francamente favorable al proyecto antifascista franco-inglés.

La Prensa mundial antifascista trata de hacer ver que, con el resultado de la sesión plenaria, el eje Roma-Berlín se ha resentido mucho. Carece de fundamento esta apreciación, pues tanto el discurso de von Ribbentrop como el del señor Grandi, causaron tal impresión en los medios políticos, que se pensó que al fin Inglaterra y Francia tendrían que ceder ante las demostraciones contundentes de los representantes italiano y alemán.

El plan que elabora Inglaterra

Londres.—El plan que elabora Inglaterra, en cumplimiento del mandato recibido del Comité de no intervención, comprende dos partes:

Un Estatuto provisional y un Reglamento definitivo. El Estatuto provisional se limitará a restablecer inmediatamente el control naval, al cual serían adscritos no sólo los países neutrales, sino también Alemania e Italia, a quienes se rogará que envíen observadores a bordo de los navíos de guerra franceses e ingleses, que serían los únicos encargados de asegurar la vigilancia de la neutralidad de las costas de España.

Al propio tiempo, el control sería restablecido en las fronteras francesa y portuguesa.

Adoptada la puesta en juego del proyecto provisional, la Gran Bretaña propondría la ejecución del plan definitivo, consistente en hacer ejercer el control naval en los puertos de España por observadores internacionales, cuya labor sería completada por una red de patrullas aéreas.

Es entonces cuando el aparato complicado funcionaría y se abordaría hasta el fondo del problema; es decir, la cuestión de la retirada de los voluntarios, unida a la del reconocimiento del carácter de beligerante del Gobierno del general Franco.

Con motivo del poco tiempo de que dispone el Gobierno británico elaborará una fórmula transaccional, para restituir el control naval y terrestre.

Se casa en Roma un hijo del infante don Carlos de Borbón

Roma, 11.—Ayer mañana se verificó en la capital de Italia el enlace matrimonial de don Alvaro de Orleans y Borbón, hijo del Infante don Carlos, con la bellísima señorita Carlota Parodi Deffino.

Bendijo el matrimonio el cardenal Gasparri y asistieron, como padrinos: del novio, el duque de Aosta y don Juan de Borbón, y de la novia, el gobernador de Roma, don Pedro de Colonna y el ministro de Estado don José Volpi.

Los nuevos esposos han sido felicitadísimos.

Mañana tocarán a clamor todas las campanas de la Diócesis

Asociándose sinceramente la iglesia de Segovia al duelo oficial en el aniversario del asesinato del insigne patricio excelentísimo señor don José Calvo Sotelo, el excelentísimo señor obispo de la Diócesis ha dispuesto que en todas las iglesias y capillas del Obispado se toquen mañana todas las campanas a solemne clamor, en señal de duelo.

Exposición patriótica

Muy en breve se celebrará, en el patio de cristales del Círculo Mercantil, una exposición de paisajes y marinas al óleo, originales del teniente coronel médico don Manuel García, de Túy.

Se dedica el cincuenta por ciento de las ventas a beneficio de los bravos segovianos que se baten en los frentes y el resto a la suscripción del monumento que la ciudad de Túy, su pueblo natal, erigirá a un preclaro hijo, el ilustre mártir de la Patria don José Calvo Sotelo.

La entrada será pública.

Fallecimiento del señor Aguirre de Carcer

París, 11.—En Biarritz ha fallecido don Manuel Aguirre de Carcer, ilustre diplomático que durante muchos años, en el período monárquico, representó a España como embajador en Bruselas.

LA "NO INTERVENCION"

Dos mil toneladas de material de guerra van a atravesar Francia con destino a la España "roja"

París.—Bajo el título «Dos mil toneladas de material de guerra con destino para la España roja van a atravesar Francia», publica el diario «Action Francaise» la siguiente información:

«El vapor lituano «Titu» se encuentra actualmente en el puerto de Honfleur, después de haber estado varios días en El Havre, esperando órdenes misteriosas.

El «Titu» lleva a bordo 2.000 toneladas de material de guerra, cañones desmontados, proyectiles y explosivos. Los obreros del muelle prosiguen el desembarco de las cajas, que son trasladadas a un tren especial con destino a Marsella, donde, según se asegura en los medios oficiales, el material de guerra será desembarcado para enviarle a Grecia.

Es inútil decir que nadie es tonto. A los compradores del cargamento les sería mucho menos costoso llevarlo a Grecia por vía Gibraltar a bordo del mismo «Titu» y, en todo caso, resultaría bastante más económico enviar el tren de municiones a Grecia que desembarcar el cargamento en Marsella.

La verdad es que el «Titu» se dirigía a Bilbao y vino a hacer escala en Francia, cuando conoció la toma de la ciudad. Su cargamento va ahora para Barcelona o Valencia.

La farsa de la no intervención continúa bajo el régimen de Chautemps, como el de Blum.»

El mismo periódico escribe:

«La actividad sospechosa de la Compañía France-Navigation. Nuestros lectores conocen ya la actividad de la Compañía Franco-Navigation, fundada recientemente para asegurar el transporte de víveres y de armas para los rojos de España.

Esta Compañía fué fundada por los agentes comunistas, y es una vasta empresa de fraude creada contra la ley francesa y contra los acuerdos de no intervención. Dispone, sin duda, de fondos considerables, puesto que ya posee treinta navíos, a los cuales sus nuevos propietarios han dado nombres tan honestos como los de «Ploubalzanee» o «Perros-Guirre».

Ahora nos comunican que France-Navigation está negociando actualmente la compra de la flota de los armadores de Mazzella, importante casa del Atlántico.

Para no despertar sospechas, al parecer las negociaciones son llevadas por un agente que no es nada sospechoso de ser revolucionario.»

La no intervención continúa...

PARTES OFICIALES

Día a día aumentan las proporciones de los desastres del enemigo en el frente de Madrid

Salamanca, 11 (11,30 n.)—Boletín de Información, con noticias llegadas a este Cuartel general hasta las veinte horas del día 11 de Julio de 1937:

EJERCITO DEL NORTE.—Tiroteos y cañoneos sin importancia. Se pasaron a nuestras filas diez y seis milicianos con armamento.

EJERCITO DEL CENTRO.—Frente de Aragón —Se han rechazado intentos enemigos en el sector de Albarracín, ocupándose varias posiciones en las proximidades del poblado. Se ha castigado duramente al enemigo, ocasionándole grandísimo número de bajas, todavía no clasificadas al cerrar este parte.

Frente de Madrid.—En la noche de ayer y día de hoy ha continuado el combate en el sector de Brunete. El enemigo es rechazado y perseguido en sus intentos contra nuestras líneas. El número de muertos abandonados delante de nuestras posiciones pasa de tres mil. Frente a una de éstas llegaron a amontonarse unos ochocientos cadáveres, pidiendo el enemigo, para recogerles, una tregua, que fué negada. Continúa el combate y el castigo del enemigo, que aumenta de proporciones de día en día.

El esfuerzo mayor se llevó a cabo contra nuestras líneas avanzadas de Villanueva del Pardillo, que ha resistido y rechazado con gran dureza el ataque, montado con todo lujo de elementos de artillería y cuarenta tanques rusos, desbaratado en sus alrededores.

En el sector del barrio El Lucero (carretera de Extremadura), en brillante contraataque de nuestras tropas, fué conquistada una tinchera enemiga y abandonados por los rojos más de setecientos muertos, quedando en nuestro poder cuatro carros rusos. Con éstos, se eleva a catorce el número de los destruídos y cogidos en el día de ayer.

Un escuadrón enemigo que intentó infiltrarse por uno de los bosques de aquella zona, fué sorprendido y perseguido por nuestras tropas, obligándole a abandonar material y gran número de muertos, todavía no recontados.

Frentes de Avila y Soria.—Sin novedad.

EJERCITO DEL SUR.—En Andalucía, tiroteos y pequeñas escaramuzas.

EN EL AIRE.—Nuestras baterías antiaéreas derribaron cinco aviones.

Salamanca, 11 de Julio de 1937.—De orden de S. E.: El general jefe de Estado Mayor, Francisco Martín Moreno.

El Boletín del sábado

Salamanca, 10 (11,30 n.)—Boletín de Información, con noticias llegadas a este Cuartel general hasta las veinte horas del día 10 de Julio de 1937:

EJERCITO DEL NORTE.—Tiroteos y cañoneos en toda la zona del Cantábrico, habiéndose pasado a nuestras filas noventa y seis milicianos con armamento en el frente de Vizcaya.

En los demás frentes de este Ejército, pequeñas escaramuzas sin importancia.

EJERCITO DEL CENTRO.—Frente de Madrid.—Han continuado los desesperados ataques de los rojos en los sectores del frente de Madrid. La guarnición de Villanueva del Pardillo lleva tres días rechazando ataques y causando al enemigo millares de bajas, y habiéndose destruído diez carros de asalto rusos.

En el sector de la carretera de Extremadura, un nuevo ataque con gran cantidad de carros, fué rechazado por nuestras tropas y por el fuego de nuestras baterías. Las bajas causadas al enemigo se elevan a muchos millares.

En los demás frentes, tiroteos.

EJERCITO DEL SUR.—Tiroteos en todos los sectores.

ACTIVIDAD DE LA AVIACION.—En el aire, el predominio de nuestra Aviación ha sido completo, sin tener ocasión de intervenir la de «caza», por rehuir los rojos el combate en el aire.

Salamanca, 10 de Julio de 1937.—De orden de S. E.: El general jefe de Estado Mayor, Francisco Martín Moreno.

M.C.D. 2022

Ha comenzado ya en el frente de Madrid la victoria nacional

Una inconcebible canallada atribuída a Prieto, que ha costado la vida a millares de vascos y la ruina de la región de Vizcaya. Parece que Miaja ha exigido de Indalecio medios de lucha que éste no ha podido facilitarle, por lo que el primero declina la responsabilidad por lo que ocurra

EL PROBLEMA DEL CONTROL

Existe la esperanza de que se encontrará una solución

Y de que Francia no pondrá en práctica su amenaza

El Jefe del Gobierno inglés ha tomado parte muy activa en las negociaciones

París, 12.—El ministro de Negocios Extranjeros de Inglaterra partió ayer inesperadamente con dirección a Londres, desde Deville, atendiendo al llamamiento urgente que se le hizo por la mañana desde Londres.

La precipitada llamada a Eden es considerada en los centros políticos de Inglaterra como un síntoma de la esperanza que queda en el sentido de poder conseguir la elaboración de una fórmula que resuelva el problema del control marítimo y terrestre de España.

En los ambientes políticos londinenses se decía a última hora que míster Eden había ya conferenciado con políticos y diplomáticos en el Foreing Office, y se destaca que dicho ministro inglés, durante su estancia en Deville, conferenció con el embajador británico en París, estando este contacto en relación con el proyecto de control.

Igualmente circula el rumor a última hora de que Eden, antes de partir con dirección a Inglaterra, recibió una información completa del criterio o actitud que el Gabiente Chamberlain tomará en lo sucesivo.

Este hecho se relaciona con el propósito del Gobierno francés de levantar el control, vaticinándose que Francia no llevará a cabo la citada protesta.

Se cree que la llamada de Eden a Londres se debe a la creencia de que sea probable alguna fórmula nueva que induzca al Gobierno francés a no poner en práctica las medidas anunciadas.

Por otra parte se dice que el Gobierno de Inglaterra lleva por buen camino las gestiones para obtener una fórmula de solución. Esta propuesta quedará terminada hoy, en cuyo caso será discutida mañana por el Gobierno inglés, a cuyo efecto se reunirá en Consejo extraordinario.

Parece que Eden presentará al Gobierno una de las dos propuestas siguientes:

1.ª Colocación de observadores neutrales en todos los puertos españoles.

2.ª Que el control sea ejercido por naciones neutrales, como Noruega, Suecia u Holanda.

Este es el rumor que tiene más caracteres de veracidad, sobre la hipotética resolución del problema del control.

CHAMBERLAIN HA TOMADO PARTE MUY IMPORTANTE EN LAS NEGOCIACIONES

Londres, 12.—El plan británico para vencer las dificultades del problema de la no intervención quedará completo esta noche, según algunas informaciones de Prensa, la cual añade que la reunión del Gobierno inglés se celebrará probablemente hoy lunes, por la mañana.

Chamberlain ha tomado una parte muy importantísima en las negociaciones durante el fin de semana.

EN BARCELONA

Van por pan y se encuentran con tiros

Barcelona, 12.—El Consejo de la Generalidad ha cumplido la promesa que hizo ayer al pueblo catalán, cuando anunció que reprimiría violentamente cualquier incidente que se produjese en las colas de los establecimientos de Barcelona con motivo de las nuevas cartillas de racionamiento.

Ayer mismo se produjeron numerosas escaramuzas, pues el pueblo se dió cuenta de que con el nuevo sistema disminuirían las ya escasas raciones de pan que quedan en la ciudad. Las mujeres que para proveerse de este artículo de primera necesidad formaron en las colas, protestaron contra semejante racionamiento. Los guardias cortaron las protestas, dando varias cargas, que fueron contestadas por elementos de la C. N. T., infiltrados en dichas colas. Se entablaron diversas batallas, de las que han resultado muchas víctimas.

Sin asomo de humanidad

Salamanca, 12 (3 t.)—Ocho días de ofensiva roja en el sector occidental de Madrid. Ocho días de esfuerzos inútiles. Las fuerzas rojas que no supieron defender la capital en terreno abierto, pensaron en aprovechar el casco de la población para resistir, pero comenzaron a ver claro que, o tenían que abandonar Madrid o deshacer el cerco. Entonces se dedicaron a concentrar material y hombres, lanzándose luego a una acción desesperada.

Pero los rojos ignoran lo que es llevar a cabo una ofensiva con ataques combinados, ni el desgaste de unas fuerzas que tienen que avanzar a pecho descubierto, mientras el enemigo espera bien parapetado. La ofensiva que lleva ocho días de arremetidas sufriendo por todos lados nuestros fuegos, se han convertido en una terrible sangría difícil de cortar.

Por doquier surgen síntomas que ponen de manifiesto la grave situación de los rojos. Anteayer, día en que apenas hizo acto de presencia sobre el teatro de la guerra la aviación enemiga, voló, en cambio, insistentemente, sobre Madrid y arrojó proclamas cuyo texto decía: "Ahora ya tenéis aviación. Ahora es necesario que todos los hombres vayáis a las trincheras, donde estamos librando una dura batalla. Todos los antifascistas al frente. Si venís, todos, aplastaremos al enemigo".

Como se observará, esto indica que las falta gente para llevar a cabo sus propósitos, y tratan de hacer alistamientos mediante programas de mano.

A este síntoma hemos de añadir otro más acusado:

Miaja se ha visto obligado a publicar una proclama dirigida al Ejército rojo. Es una de esas famosas alocuciones que guarda Miaja para los momentos de peligro. "Nuestras fuerzas luchan como siempre. La ofensiva que esperábais ha comenzado ya. Hay que ir con paso firme hasta el sacrificio. No hay que vacilar ni retroceder".

¿Qué significa tal alocución en estos momentos?

Si hemos analizado la situación del campo rojo, para deducir de textos de sus mandos que la causa marxista no va bien, detengamos nuestra atención, siquiera sea por un momento, para examinar nuestras propias noticias.

Apuntemos el combate de ayer en el sector de Brunete, donde los rojos fueron rechazados y dejaron tal número de muertos que hubieron de solicitar una prórroga para retirarlos. No se les concedió porque los rojos serían capaces de no hacer caso de los muertos y dedicarse, en cambio, a reponer y reorganizar las fuerzas maltrechas.

Pero la derrota no se limitó a dicho sector. También en la carretera de Extremadura (barrio del Lucero) hemos avanzado y desalojado al enemigo de una trinchera. En terreno de Villanueva del Castillo, los rojos han sufrido también un desastre, desastre que aumenta y se multiplica si hacemos recaer nuestra atención en Villanueva del Pardillo, cuya guarnición está escribiendo páginas de heroísmo singular.

Antes de finalizar esta impresión debemos advertir que estos ataques en masa son llevados a cabo sin consideración para el factor hombre, a quien se hace avanzar con brigadas situadas en segunda línea con la misión de ametrallar a la vanguardia si ésta retrocede. Está comprobado que los rojos sacrifican a los milicianos como si se tratara de piaras de ganado, sin el menor asomo de humanidad.

Ha comenzado la gran victoria

Frente de Madrid, 12 (3,30 t.)—La impresión de la jornada de hoy es todavía incompleta por la misma razón de que nos encontramos en las primeras horas de la tarde. Esperamos que esta noche nos será posible dar cuenta de lo ocurrido esta mañana y de lo que ocurra esta tarde.

Podemos adelantar, sin embargo, que la gran victoria ha comenzado ya.

4.000 muertos en Brunete

París, 12.—La Agencia Reuter comunica que durante los dos últimos días los rojos han tenido en Brunete más de 4.000 muertos.

¿SERA CIERTO?

París, 12.—Se informa desde Valencia que aumenta la enemistad entre Prieto y Miaja.

El general rojo ha exigido del ministro de Defensa de Valencia el envío de ciertos elementos para continuar la ofensiva, pero Prieto no ha podido complacer al jefe de la defensa de Madrid, por lo cual Miaja ha contestado que la responsabilidad de lo que ocurra deberá achacarse a Prieto.

FRENTE DE SANTANDER

LA ABUNDANCIA DE NOTICIAS VA A SUSTITUIR A LA ACTUAL Y EL «CINTURON DE BILBAO» CARENCIA DE ELLAS. PRIETO

San Sebastián, 11 (noche).—De un momento a otro, la calma y la carencia de noticias que han sido características de estos días en que a causa, en parte, del tiempo, y también por disposición del mando que ha considerado conveniente limitar la actividad de las fuerzas nacionales, esa calma y esa carencia de noticias, decíamos, darán paso a importantes noticias de actualidad y de verdadera trascendencia.

Y nada más de la guerra propiamente dicha. Pero no queremos prescindir de una información importante debida a un miliciano que ha llegado a nuestras filas y que asegura haberla oído a personas significadas del Frente Popular.

Según este miliciano, el famoso cinturón que quedó convertido en una sencilla faja de goma, no se hizo por necesidades estratégicas. Se hizo simplemente para defender los intereses de Indalecio Prieto. Ni más ni menos.

Como es sabido, los malvados separatistas han sido desde el principio hasta el fin no más que marionetas manejadas por el voluminoso Prieto. Desde la famosa asamblea de Zumárraga, en 1934, en cuyo acto se levantó la bandera revolucionaria, los vascos eran unos desdichados sujetos al servicio del actual ministro rojo del Aire y de Marina. Este les ofreció el Estatuto, y a cambio de ese ofrecimiento, los separatistas bailaban al son que les tocaba Indalecio.

Pues bien; cuando las tropas nacionales llegaban cerca de Eibar, el hijo de Prieto, que ya había hecho varios viajes a Londres y cobrado comisiones fabulosas por compras de armamento, recibió la propuesta de una casa de Seguros inglesa para asegurar «El Liberal», de Bilbao, y la maquinaria del mismo, por un importe de cuatro millones de pesetas. El seguro cubría todos los riesgos, incluso el de guerra, pero sería indispensable que transcurriesen seis meses por lo menos desde la firma del seguro para tener derecho a cobrar el seguro. La prima que pagaba Indalecio por este seguro era del 20 por 100, o sean cuatrocientas mil pesetas anuales.

Ya estaba asegurado «El Liberal» y la maquinaria. Ahora era necesario contener por espacio de seis meses el avance de los nacionales. Iba en ello el importe del seguro. Entonces, Prieto ordenó a sus dóciles genízaros aumentar las fortificaciones del «cinturón de hierro». En ello se gastaron varios millones de pesetas, derrochándose el dinero y el trabajo de millares de hombres. Por eso, cuando el rápido avance de los nacionales hizo ver la inutilidad de la resistencia, Prieto cursó órdenes terminantes de que se aguantara. A todos los deseos de rendición, expuestos casi unánimemente por los habitantes de Bilbao, víctimas del hambre y de los horrores de la guerra, respondía Prieto: «Resistid».

Resistir era esperar que el plazo de los seis meses fuese transcurriendo. No importaba a Prieto el sacrificio de millares de vidas, ni la ruina de la región por imperativos de la guerra. ¡Había que salvar los cuatro millones de «El Liberal»!

Pasaron los seis meses... y Prieto pudo hacer efectiva la póliza del seguro. Por eso, cuando los «gudaris» abandonaron Bilbao, no se llevaron la maquinaria. Ahora, con los cuatro millones a salvo, Prieto podrá decir, golpeándose con los puños el pecho, que él ha sido uno de los más perjudicados con la pérdida de Bilbao.

La situación en Santander

Bayona, 12.—Desde Santander ha llegado un numeroso grupo de evadidos. Todos declaran que la situación de la población es muy crítica. Existe gran escasez de víveres.

Las autoridades realizan el reclutamiento forzoso por las calles, apoderándose de todos los hombres, que a la fuerza son metidos en los camiones o conducidos al frente en marchas a pie. Los que no pueden ser utilizados en servicios de armas, son empleados en obras de fortificación. El aspecto de la ciudad es impresionante. No se ven más que personas harapientas que deambulan por las calles.

J. H. DE NICOLAS

Médico oculista

Ex profesor del Instituto de la Encarnación, de Madrid

Consulta: de once a dos

Calle de Cervantes, núm. 38

EL SERVICIO AEREO TRANSATLANTICO COMIENZA

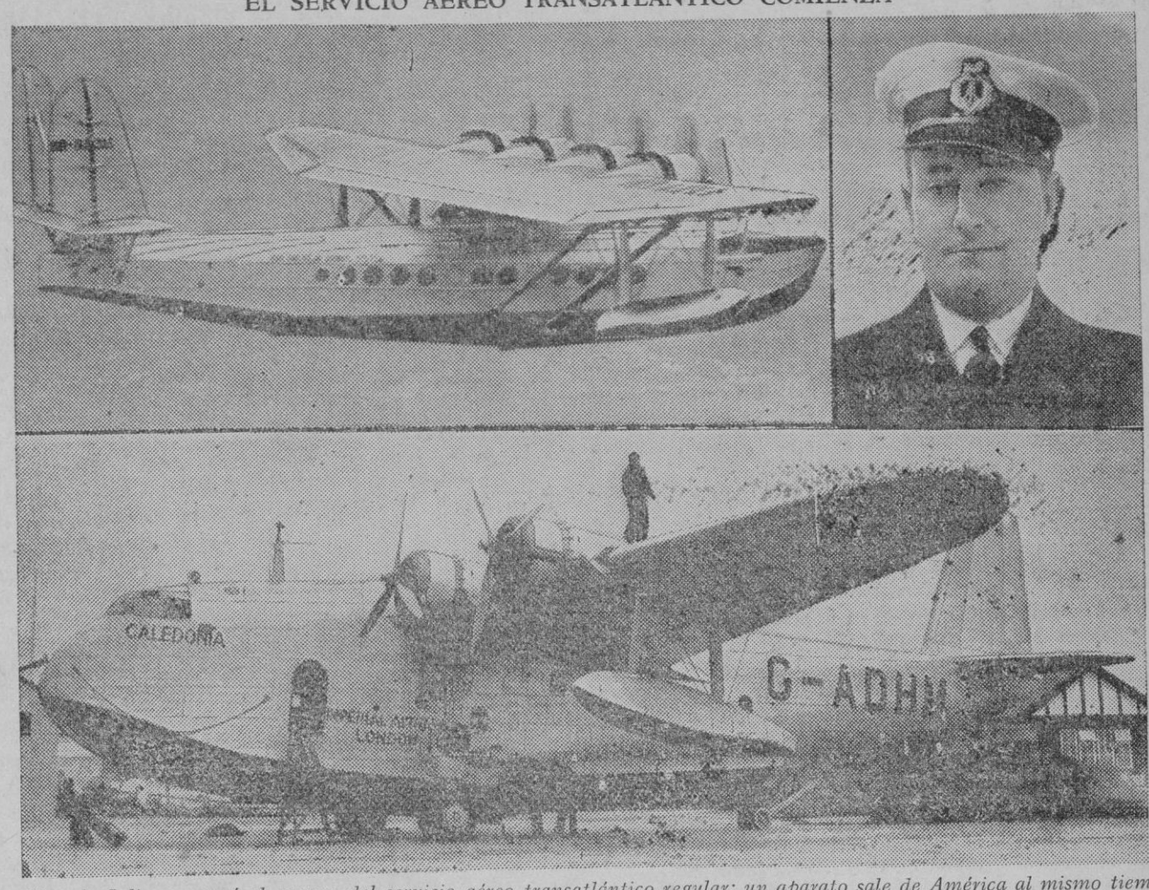

El 5 de Julio comenzó el ensayo del servicio aéreo transatlántico regular; un aparato sale de América al mismo tiempo que otro lo hace de Inglaterra para realizar este vuelo de 3.200 kilómetros. En la parte superior, el avión "Sikorsky" partiendo de América, y en la inferior el hidroavión inglés "Caledonia" que se dispone para el vuelo desde Inglaterra. En recuadro, el capitán Wilcockson, piloto del "Caledonia"

LA GRAVE SITUACION EN EL NORTE DE CHINA

Las luchas entre chinos y japoneses han adquirido proporciones de una verdadera guerra

El Japón ha movilizado el Ejército del centro. La tercera escuadra naval ha zarpado con rumbo al Norte de China. No obstante existen en Tokio esperanzas de llegar a una solución pacífica

Tokio, 12.—A las diez y cuarenta y cinco minutos de hoy se ha celebrado Consejo de ministros, en el que se ha estudiado la gravedad de la situación militar creada por los conflictos chino-nipones en las cercanías de Pekín.

El Gobierno ha resuelto dirigirse al Parlamento en petición de los medios financieros necesarios para sostener los gastos de la campaña en el Norte de China.

La impresión que existe es de que es punto menos que imposible llegar a una solución pacífica del conflicto.

El Gobierno japonés ha ordenado a sus ministros en el Norte de China procedan a retirar a la zona Sur de China los súbditos japoneses que residen en las ciudades de aquella región.

* * *

Tokio, 12.—El ministro de la guerra japonés ha publicado una nota en la que se comunica que ya ha sido nombrado el general en jefe de las fuerzas niponas que dirigirá las operaciones militares en torno a Pekín.

En dicha nota se agrega que continúan los combates en torno a dicha ciudad y en otros puntos; que las negociaciones entabladas entre los dos Gobiernos han quedado rotas; que las tropas japonesas han recibido órdenes enérgicas para no abandonar las posiciones conquistadas y que las colocan en condiciones de superioridad extraordinaria sobre las hordas comunistas; que éstas han volado en diversos puntos el ferrocarril de Tien-Tsin y que no se vislumbra el cese de las hostilidades.

Desde Ankeu comunican que el mariscal Chan Kai Chek ha cursado una orden al general rebelde chino, Lo-Kou al objeto de que haga lo posible por ahorrar vidas a su Ejército y no lanzarlas a desesperadas operaciones.

* * *

Tokio, 12.—El ministro de la Guerra llegó ayer a la residencia del Emperador, al Oeste de Tokio, con objeto de dar cuenta a S. M. de los propósitos del Gobierno en relación con el conflicto armado, entre chinos y japoneses en el Norte de China. Los combates han sido provocados por la división china en las cercanías de Pekín, continuando en estos momentos con encarnizamiento.

En vista de la intensidad de la lucha, el ministerio de la Guerra del Japón ha acordado movilizar el Ejército del centro y enviarle en masa al campo de batalla, al objeto de reforzar a las tropas japonesas que resultan insuficientes debido a que los rebeldes aumentan sus efectivos de un modo prodigioso.

Ayer fueron movilizados numerosos jefes y oficiales que se encargarán de la dirección de la campaña que adquiere caracteres de verdadera guerra.

Un comunicado que anoche publicó el ministerio de la Guerra da cuenta de que los japoneses continúan luchando contra enormes masas de soldados comunistas chinos al Norte y al Nordeste.

También se anuncia que el ferrocarril de Pekín a Tien-Tsin ha sido destruído en varios tramos por los comunistas que se niegan a evacuar aquella zona como les indicaron las fuerzas japonesas llegadas ayer.

Las fuerzas japonesas continuarán dando la batalla a los chinos mientras tanto éstos atenten contra la seguridad de los intereses nipones en China y del Manchukuo.

El jefe del Estado Mayor del Ejército nipón ha sostenido una larga conferencia con el Emperador sobre la actitud adoptada en lo sucesivo por las fuerzas japonesas.

Se anuncia que la tercera escuadra naval ha zarpado con rumbo a las costas de China para proteger las operaciones del litoral del Norte.

Ante la gravedad de los hechos, el Gobierno celebró ayer dos Consejos extraordinarios, de larga duración. Se dieron órdenes al ministro de Negocios Extranjeros para que inicie negociaciones encaminadas a poner a salvo a los súbditos nipones en caso de declararse la guerra en el Extremo Oriente.

* * *

Tokio, 12.—Las últimas informaciones señalan que a pesar de la gravedad de la situación, el Japón confía en una solución pacífica.

LOS ASESINOS ROJOS DEL AIRE

Lanzan sobre Otero de Herreros varias bombas y causan algunas víctimas

Tampoco hoy ha faltado el toque de alarma en Segovia. Los aviadores bolcheviques, que tanto campo de acción tienen en el frente de Madrid para medir su valor y su pericia con los pilotos nacionales, siguen rehuyendo el encuentro con nuestros compatriotas. Es peligroso enfrentarse con nuestras alas. Y como esos aviadores marxistas han dejado de ser pilotos, en el concepto caballeresco y guerrero de la palabra, para convertirse en miserables piratas del aire, dejan que en los frentes sean ametrallados los milicianos por los aviones nacionales, mientras ellos, los piratas, escurriéndose por cualquier rendija del espacio, penetran en territorio de la guardia nacional para asesinar a mansalva a indefensos ciudadanos y causar daños en pueblos carentes de toda clase de defensas.

La sirena de alarma actuó, como decimos, alrededor de medio día. Pero durante pocos minutos. Las piratas bolcheviques no tuvieron a bien entrar en el radio de acción de las baterías antiaéreas de Segovia. Consideraron menos arriesgado y más de acuerdo con sus sentimientos, lanzarse sobre el pueblecito de Otero de Herreros, donde dejaron caer algunas bombas. Una de éstas estalló en el cuartel de la Guardia civil, resultando heridas la esposa y tres hijas del alférez jefe de la línea, y dos guardias civiles. Otra bomba hizo explosión en un bar y también resultaron heridas dos mujeres. Total, siete heridos, de ellos cuatro graves.

Las casas alcanzadas sufrieron grandes desperfectos.

Los estudiantes de Colombia al lado de los nacionales

Bogotá, 11.—Los estudiantes de la Universidad de Santa Clara han dirigido un mensaje de solidaridad a la Universidad de Salamanca, y a todos los estudiantes españoles, en el que hacen votos por el triunfo del derecho y de la civilización que defienden los nacionales españoles.

Las consultas gratuitas en la Casa de Socorro

Las implantadas en este Centro son para los de las beneficencias de la capital y pueblos que lo justifiquen con el carnet correspondiente y están atendidas por los doctores siguientes:

Miércoles, a las diez y media: garganta, nariz y oídos; cirugía especial y niños, por don Rafael Santos Temiño.

Viernes, a la misma hora: enfermedades de la mujer y embarazo, por el mismo doctor.

Consultas diarias, de diez a doce de la mañana, de Medicina general, partos y enfermedades de la mujer, a cargo de los médicos de guardia de dicho Establecimiento don Rosendo Llorente, don Federico Villoslada y don Emilio Soteras. Estas consultas son también para pobres y gratuitas, por consiguiente.

ADVERTENCIA

Rogamos a nuestros suscriptores nos participen cualquier falta que adviertan en el reparto de EL ADELANTADO.

M.C.D. 2022

Lo que dicen ellos

«El Gobierno es incompatible con la campaña de impunidad que dió origen a los sucesos de Mayo. No puede aceptarse aquello de «borrón y cuenta nueva»; no puede tolerarse que la C. N. T., abusando de una representación que no tiene, se haya erigido, se haya hecho dueña y ama de muchos pueblos de España, como si no tuviésemos Gobierno.»

Esto no lo decimos nosotros. Esto lo dice el periódico "Las Noticias", de Barcelona, correspondiente al día 7 del mes actual.

* * *

«La obediencia al Gobierno es inexcusable. Es inadmisible que todavía sea una gran preocupación para nuestras autoridades el problema del orden público y que las medidas adoptadas para el desarme total y absoluto no hayan dado el resultado apetecido por falta de asistencia y de colaboración.»

Esto no lo decimos nosotros. Esto lo dice "Política", de Madrid, en la primera página del número del día 1.º del corriente.

* * *

«Las campañas violentas y las actitudes ultra heroicas, sólo sirven para demostrar la falta de razón de quien las emprende. Hay que hablar menos y hacer más. Que nadie se las dé de mártir en la retaguardia.»

Esto no lo decimos nosotros. Esto lo dice a grandes titulares "Política", de Madrid, en su número del pasado día 1.º.

* * *

«Se requiere nuevamente a los afiliados al grupo de antiguos maestros laicos para que, a la mayor brevedad posible, se pongan al corriente en el pago de las cuotas, pues no hay razón para que, mientras los proletarios mueren, los que se dicen intelectuales (y no sabemos por qué) no cumplen con su deber.»

Esto no lo decimos nosotros. Esto lo dice "El Liberal" de Madrid. el día 4 de Julio.

* * *

«El problema candente y que suscita apasionadas discusiones, es el que motiva la escasez de salarios que en algunas industrias cobran hoy los obreros y que, en relación a la carestía de artículos de primera necesidad, resulta prácticamente imposible cubrir las más perentorias necesidades.»

Esto no lo decimos nosotros. Esto lo dice el periódico catalán "Las Noticias" en su número del día 7 de los corrientes.

* * *

«No somos partidarios del sueldo único. Queremos que a cada cual se le retribuya con arreglo a su capacidad de trabajo y en consecuencia con sus conocimientos, y por eso señalamos el absurdo de que técnicos e ingenieros de nuestra industria textil y fabril cobren hoy salarios inferiores al peonaje de esta misma industria.»

Esto no lo decimos nosotros. Esto también lo dice "Las Noticias" en el mismo número del 7 de Julio.

NOTAS DEL GOBIERNO CIVIL

Los actos de mañana en honor de Calvo Sotelo

El gobernador, al recibir esta mañana a nuestro compañero, dijo que esta tarde se reunirá en su despacho oficial la Comisión organizadora del homenaje a Calvo Sotelo, protomártir de España, para ultimar los detalles de los actos que han de celebrarse, con motivo de la triste fecha de mañana.

Los actos serán los siguientes: A las once de la mañana, solemnes honras fúnebres en la Santa Iglesia Catedral, con asistencia de todas las autoridades civiles, militares y eclesiásticas, estando la oración sagrada a cargo del muy ilustre señor don Fernando Sanz Revuelta, canónigo magistral de dicho templo.

De dos a tres de la tarde, la «Hora necrológica radiada de Calvo Sotelo», en la que pronunciarán discursos don Segundo Gila, por los amigos de Calvo Sotelo; don Fernando Rivas, por el Colegio de Abogados de Segovia; don Andrés Reguera, alcalde de la ciudad; don Antonio Sanz Gilsanz, presidente de la Diputación provincial, y don Manuel Pérez Mirete, gobernador civil, en nombre del Gobierno del Estado.

EL ADELANTADO publicará un número extraordinario, en el que colaborarán destacadas personalidades de Segovia; en el Colegio de Abogados se colocará la fotografía del insigne estadista, y se repartirán comidas extraordinarias en todos los Establecimientos benéficos.

Por medio de EL ADELANTADO, sigue diciendo el señor Pérez Mirete, he de hacer un ruego—aunque ya supongo que lo hará Radio Segovia—a todas las fábricas de luz de la provincia, para que de once a doce y media y de dos a tres, tengan corriente el flúido eléctrico, con objeto de que los radioyentes puedan oir los distintos actos.

Terminó diciendo el señor gobernador civil que está muy satisfecho del resultado de la suscripción para el homenaje al insigne Calvo Sotelo, y que ésta seguía abierta toda la semana con objeto de que cuantos no han contribuído, y cuantos habiéndolo hecho quieran contribuir de nuevo, puedan hacerlo, ya que estos donativos se destinarán a socorrer a los pobres en el aniversario del glorioso alzamiento militar. Es una manera más de honrar la memoria de nuestro primer mártir.

El día de luto nacional en la provincia. Orden del excelentísimo señor gobernador civil

En cumplimiento del Decreto del generalísimo, declarando día de luto nacional el de mañana, 13, aniversario del asesinato de Calvo Sotelo, la bandera nacional ondeará a media asta en todos los edificios oficiales de la provincia, enlutada con crespones negros.

Los señores alcaldes cuidarán de que se guarde el luto con absoluta escrupulosidad, prohibiendo toda clase de fiestas que no sean necrológicas en honor del insigne mártir, tales como bailes, funciones de teatro y cine. conciertos y, en general, toda clase de manifestación contraria a la conmemoración de la fecha, por tantos títulos luctuosa.

Segovia, 12 de Julio de 1937. Primer año triunfal.

Visitas

Nuestra primera autoridad civil ha recibido esta mañana las siguientes visitas: Director de la Prisión provincial; alcalde Valtiendas; un falangista de la Bandera de Castilla; don Antonio Rico, de Sanchonuño; doña Ursula Velasco de Andrés, de La Lastrilla; Padre superior de la Compañía de Jesús; delegada de Asistencia a los Frentes y Hospitales; don Benite Sanz, de Cilleruelo; juez municipal de Carbonero el Mayor; doña Florencia Francos; secretario de la Comandancia Militar de San Rafael; director del Dispensario Antituberculoso y señorita Rosario San Filemón.

Donativos con destino a Calvo Sotelo

En el Gobierno civil se han recibido los siguientes:

Suma anterior, 6.874,60 pesetas.

Señora de Gómez Palomino, 10 pesetas; don Valentín García, de Santiuste de San Juan Bautista, 3; don Germán Pérez, 4; don Cecilio Sastre, 5; doña Ana María Herranz, 5; don Antonio Sanz Gilsanz, 25; don Miguel de Miguel, 5; don Manuel Serna Serna, 2; don Mariano San José Fuentetaja, 2; señorita Paquita Frisa, 2; don Benjamín Sánchez Herrero, 10; don Ceferino Miguel Manso, 2; Colegio de Médicos de Segovia, 25; don Dalmacio Sanz Berzal, 2; don Pedro Alvarez, de Bernardos, 5; don José Cebrián, 1; don Joaquín González García, 5; don Miguel Rojo Zarzosa, 10; don Luciano Municio, 5; don Sotero Holgueras, de Campo de San Pedro, 25; don Eustasio de la Cruz, de ídem, 5; don Eugenio de Lucas, 4; doña Josefa de Santiago, 1; señora de Galo Alvarez, de Cuéllar, 25; don Francisco Berzal, 5; don Mariano del Real, 2; don Modesto Fraile, de Cuéllar, 25; don Alberto Villoslada, 5; don Antolín Rico Rico, de Sanchonuño, 5; don Ricardo Riesco, 5; Librería Herranz, 10; don Eulogio Antoranz, 5; don Manuel Gómez García, 5; don Manuel Carcereny, 5; don Victorio Marinas, 5; empresario del teatro Cervantes, mitad del producto de la función de cine celebrada en el día de ayer, 357,15; doña Muela Herrero, 2; don Gregorio Peñas, 3; don Luis Sirera, 5; don Desiderio López, 2; don Celso Arévalo, 10; don Mariano Blanco de Blas, de Otero de Herreros, 2.

Total, 7.517,75 pesetas.

†

PRIMER ANIVERSARIO

EL SEÑOR

D. Francisco Gómez Benito

Que falleció el día 13 de Julio de 1936

Habiendo recibido los Santos Sacramentos y la bendición de Su Santidad

R. I. P.

Su desconsolada esposa doña Daniela Illanas; sus hijos doña Trinidad, doña Justa, don Alberto, don Félix, don Segundo, don Francisco, doña Antonia y doña Alicia; hijos políticos don Mauricio Izquierdo, don Fernando del Pozo y doña Fuencisla de Frutos; su madre doña Baltasara Benito; hermanos don Claudio y doña Emilia; hermanos políticos don Víctor Herrero y doña Eugenia Perretta; nietos, sobrinos y demás familia,

Ruegan a sus amistades asistan al funeral que, por el eterno descanso de su alma, se celebrará el día 13 de Julio, a las nueve de la mañana, en la iglesia de El Salvador, por lo que les quedarán agradecidos.

TESTIMONIOS

Un periodista japonés en la España nacional

Córdoba, 11.—Se encuentra en esta capital el periodista japonés Sakai, enviado especial del diario de Tokio «Asi» para hacer información con relación a la situación de la España nacional.

Al salir para Salamanca, el periodista nipón ha declarado:

—He sido sorprendido por la inteligencia que todos los españoles nacionalistas demuestran en sus conversaciones. He encontrado una paz y un orden absoluto. Todo el mundo está contento de su vida, lo que prueba la capacidad del Gobierno nacional.

En las fuerzas armadas he encontrado gran compenetración entre los mandos y las tropas. También he visitado otras ciudades de Andalucía, y después de haber escuchado a hombres y mujeres, he comprendido perfectamente la formación de la nueva España.

En los hospitales de Córdoba he visto también aristocráticas muchachas que cuidan fraternalmente a los soldados y a los moros. Además se ocupan de los huérfanos de la guerra.

Al ver a los prisioneros me he preguntado si los hombres que trabajan en libertad, que reciben buena comida y buen trato eran realmente prisioneros. Recibí mayor impresión porque con anterioridad había oído decir que los nacionales los fusilaban. Estos prisioneros pueden pasear en libertad hasta las nueve y media de la noche.

Ahora voy a Salamanca, visitaré después otras ciudades de la España nacional y diré la verdad de lo que he visto, oído y comprendido.

NOTAS DE HACIENDA

De interés para los contribuyentes

Se recuerda a los Ayuntamientos, Comunidades y contribuyentes en general que tengan que presentar en las Administraciones de Rentas Públicas y Propiedades y Contribución Territorial, certificaciones del 20 por 100 de Propios, Pesas y Medidas, Aprovechamientos Forestales, Pagos y declaraciones juradas de Electricidad, que deberán hacerlo, antes del día 15 del actual, para evitarse las responsabilidades en que pudieran incurrir de no cumplir este servicio en la citada fecha.

Patente Nacional de Automóviles

También se recuerda a los propietarios de automóviles que el plazo voluntario para sacar la patente de sus respectivos vehículos, termina el mismo día 15 del corriente mes, incurriendo después en los recargos reglamentarios.

A los habilitados de personal y material

Para dar cumplimiento a una Orden de la Comisión de Hacienda, se hace preciso que los señores habilitados de personal consignen en las nóminas, a partir del mes actual, la Sección, Capítulo, Artículo, Grupo y Concepto, datos que son necesarios para que la Delegación de Hacienda pueda elevar a la superioridad el pedido mensual de consignación de créditos.

La omisión de alguno de estos datos llevará consigo el reparo oportuno, devolviéndose la nómina por Intervención para que sea subsanado por el habilitado el defecto que se observe.

También los habilitados de material deberán comunicar a la Delegación de Hacienda, antes del día 15 del próximo, la aplicación exacta de Sección, Capítulo, Artículo, Grupo y Concepto de las cantidades que mensual o trimestralmente vienen percibiendo.

En evitación de los perjuicios que pudieran irrogarse, tales como el retraso de un mes por no poder entrar en el pedido de fondos que con fecha fija debe darse curso a la Comisión de Hacienda, es por lo que se hace público por medio de la presente nota.

En el deseo de dar esta Delegación de Hacienda toda clase de facilidades, como es costumbre en ella, ha de manifestar que aquellos habilitados que desconozcan la aplicación, deben acudir para obtenerla, a la «Gaceta de Madrid» del día 14 de Julio de 1936, en que fueron publicados los presupuestos prorrogados para el tercer trimestre de dicho año, que es la aplicación que rige según determinó el artículo segundo del Decreto-Ley del Gobierno del Estado de 26 de Diciembre de 1936 «B. O. del E. número 69).

En dicha «Gaceta» se obtendrá la Sección, Capítulo, Artículo y Grupo en la que, además, se hace referencia del Grupo que correspondía en el año 1935, debiendo acudir al tomo de Presupuestos del segundo semestre de dicho año, donde se buscará el Grupo, al solo efecto de encontrar el concepto.

Si algún habilitado no poseyera el tomo de Presupuesto del citado segundo semestre de 1935, podrá examinarlo en la Delegación de Hacienda, donde se le pondrá a su disposición.

Normas de la Junta Reguladora de Importación y Exportación

Para evitar retrasos y entorpecimientos en la tramitación de las peticiones que se la dirigen, la Junta Reguladora de Importación y Exportación de la provincia de Segovia avisa a importadores y exportadores que desde el día 21 de Julio actual, y de conformidad con lo dispuesto en la Orden de la presidencia de la Junta Técnica del Estado, de 12 de Junio próximo pasado («Boletín» del 20), exigirá, con cada solicitud de importación o exportación que por primera vez se formule de un nuevo producto, la justificación de habitualidad en la práctica de estas operaciones, inscripción en el Registro anterior y rehabilitación de esta inscripción en el nuevo Registro provisional creado por la Orden citada, todo en la forma y con los requisitos que en la misma se determinan.

Los almacenistas que vendan al por mayor y que estuvieren establecidos con tal carácter en la zona liberada con anterioridad al 20 de Junio último, no precisarán para solicitar la autorización, más que justificar estos extremos y la inscripción en el nuevo Registro provisional.

Las autoridades militares y los organismos sindicales o corporativos creados, o que en lo sucesivo se creen, pueden solicitar libremente las autorizaciones de importación. Asimismo, las Empresas o Entidades industriales podrán seguir solicitando libremente la importación de las materias primas, productos semi elaborados o útiles de trabajo necesarios para asegurar la marcha de sus actividades.

La inscripción en el Registro provisional de Importadores y exportadores, habrá de efectuarse mediante instancia dirigida al excelentísimo señor presidente de la Comisión de Industria, Comercio y Abastos, y el plazo para presentarla expira el 20 del corriente.

Mañana será día de luto nacional con motivo del aniversario del asesinato de Calvo Sotelo

Se dará el nombre de éste a un cañonero en construcción en los arsenales de Cádiz

Salamanca, 11.—El generalísimo Franco y Jefe del Estado español, ha firmado el siguiente Decreto:

El asesinato de don José Calvo Sotelo marca una fecha gloriosa en nuestra Historia, pues a la trágica desaparición de figura tan excepcional por sus condiciones de inteligencia, honradez y patriotismo, queda vinculada la siniestra política de un régimen que, incapaz de cumplir su natural función, convirtió los resortes del mando en instrumento de crimen.

Hecho tan monstruoso como revelador, constituye por sí un delito de Estado, ante el cual hubo de precipitarse nuestro glorioso movimiento nacional, como único remedio para salvar a España.

Al cumplirse el aniversario de tan infausto día, la magnitud del duelo impide relegarlo al orden individual, y el nuevo Estado, intérprete fiel del sentir nacional, recoge el principal homenaje rindiendo un tributo al primer mártir de la gloriosa cruzada.

En su consecuencia, dispongo:

Artículo 1.º Se declara día de luto nacional el 13 de Julio de 1937, fecha del primer aniversario del asesinato del excelentísimo señor don José Calvo Sotelo.

Art. 2.º En la mencionada fecha ondeará la bandera nacional a media asta en todos los edificios oficiales, ostentando crespones negros en colgaduras y reposteros.

Art. 3.º El cañonero en construcción en los astilleros gaditanos, se denominará «Calvo Sotelo».

Art. 4.º Por la Secretaría de Guerra y Gobierno General se darán órdenes necesarias para el cumplimiento de lo preceptuado en este Decreto.

Dado en Salamanca, a diez de Julio de mil novecientos treinta y siete.—FRANCISCO FRANCO.

Ecos de la provincia

Cuéllar

Solemnes funerales en sufragio del alma del insigne español don José Calvo Sotelo

Con motivo del aniversario del asesinato del insigne hombre público don José Calvo Sotelo, han sido organizadas, por varias damas católicas de esta población, solemnes honras fúnebres que se celebrarán el día 13 del actual, en la iglesia de San Miguel Arcángel, en sufragio del alma de dicho ilustre español que, como antes decimos, fué vilmente asesinado por los sicarios del Gobierno bolchevique de la anti España.

El elocuente orador, coadjutor don Leonardo González, que tiene a cargo la oración sagrada de estos actos religiosos, pronunciará, de seguro, una pieza oratoria admirable, como siempre que su intervención es requerida para actos semejantes. Y, como es natural, éstos se verán concurridísimos, toda vez que tenemos entendido asistirán todas las autoridades, tanto civiles como militares; esperando asimismo la concurrencia de la mayor parte del vecindario.

CÓRCOLES

Cuéllar, 8-7-937.

PATRIÓTICA INICIATIVA

Un novillero segoviano se ofrece a tomar parte en una corrida a beneficio del tesoro nacional

Hemos recibido la siguiente carta que, con gusto, publicamos:

«Riaza, 6 Julio 1937.

Señor don Rufino Cano de Rueda.

Muy señor mío: Ruégole, a ser posible la inserción, en el periódico de su digna dirección, de la presente iniciativa patriótica.

Alcanza a todos los españoles la obligación ineludible de ayudar a la Patria.

Cualquier esfuerzo personal aislado, podría no ser considerable, pero unidos todos los esfuerzos de todos los españoles, en contribución patriótica, significan el rescate seguro de nuestra desventurada España. Y no habrá esfuerzo más fecundo que aquel que dimane de una actividad profesional.

Entendiéndolo así, y alentado por algunos precedentes, ofrezco a las autoridades segovianas mi concurso personal para la celebración de una corrida de novillos, o festival, que podrá tener lugar en la plaza de Segovia el día y en las circunstancias que los gestores de esta idea designaran.

Soy un matador de novillos modesto, pero conocido entre nuestros paisanos; creo que mis compañeros Victoriano de la Serna y «Finito de Segovia», viven en la zona española liberada, y creo también que no vacilarían en actuar en el festival taurino que propongo.

Naturalmente, no hay que decir que el producto íntegro de la taquilla ingresaría en la Caja de la Junta del Tesoro Nacional, con destino a cualquiera de las muchas necesidades de guerra.

Yo, por mi parte, me ofrezco con absoluto desinterés, y mi actuación no tendrá otra remuneración que la de tranquilizar mi conciencia patriótica, y de procurarme el orgullo de sumarme prácticamente, con la eficacia que me es posible, al movimiento salvador de España..

En el Hospital de Riaza, en donde presto servicio, aguardo esperanzado las órdenes de aquellos que deseen dar viabilidad a esta idea.

Queda suyo afectísimo y seguro servidor que estrecha su mano, **Juan Marqués.**

¡Viva España!

Segovia meteorológica

Observaciones registradas en la Estación meteorológica oficial (Instituto)

EN LA TARDE DE AYER

Presión atmosférica	680'0
Dirección del viento	Noroeste.
Temperatura máxima	32'2

EN LA MAÑANA DE HOY

Presión atmosférica	681'9
Dirección del viento	Norte
Temperatura mínima (protegido)	16'0
Pronóstico del tiempo, despejado.	

COMISIONISTA

que visite con frecuencia los pueblos de la provincia en auto de su propiedad, para la venta de otros artículos escriba a

Coñac Oxigenado

Apartado número 7

Jerez de la Frontera

Anuncios breves

Se ofrece señora para servir a señor solo, sacerdote o cuidar niños. Informes, panadería Encinas, Santa Eulalia.

Habitación amueblada con derecho a cocina o pensión completa, sitio muy céntrico. Razón, en esta Administración.

Vendo vaca suiza, abocada al tercero, buen tamaño, mucha producción. Tratar, Antonio Gil, Muñoveros.

Vendo máquina escribir en buenas condiciones, marca «Bing», número 2. Salvador Minguela, Narros de Cuéllar.

Se compra tartana y arreos para una caballería, Tratar, Gregorio Moral, La Losa.

Peluqueros pedid «Radiofix» para todos los aparatos y sistemas y «Antinea» para sin hilos. Laboratorios Carasa, Rentería (Guipúzcoa).

Vendo dos caballos para tiro y un burro de cuatro años, o cambio por vaca o chota suiza. Tratar, señor Nadales, en San Marcos.

Compro máquinas de escribir. Ofertas a Meseguer, Juan Bravo, 2, primero, E.

SECRETARIOS DE AYUNTAMIENTO

Esperar con el máximo interés la **ventajosísima** oferta que muy pronto recibiréis en carta circular de la NUEVA AGENCIA DE NEGOCIOS Y COMERCIO

Nos acreditaremos otorgando mayores comodidades, mayores ventajas; trabajando mejor y más barato que nadie. Nuestros elementos de trabajo y nuestra preparación nos lo permite

Visitar mientras tanto la NUEVA AGENCIA DE NEGOCIOS Y COMERCIO

Cronista Lecea, 6 (Plaza Mayor)

Las Pastillas de **Panflavina** evitan y curan las anginas y son, además, un poderoso desinfectante de la boca y faringe.

Nueva Agencia de Negocios y Comercio

Proveemos y gestionamos rápidamente toda clase de consultas, expedientes y reclamaciones ante las Autoridades provinciales y organismos centrales de la Junta Técnica del Estado

NUEVA AGENCIA DE NEGOCIOS Y COMERCIO

Cronista Lecea, 6 (Plaza Mayor)

M.C.D. 2022

Una información sensacional de las andanzas de Negrín y Giral en París

COACCIONARON A LOS SOCIALISTAS FRANCESES Y BELGAS PARA QUE SUS GOBIERNOS NO RECONOZCAN LA BELIGERANCIA AL DE FRANCO

Negrín, presidente del Gobierno rojo y epiléptico, llegó en avión a París, el día 2 por la mañana. El día anterior llegaron el ministro rojo Giral y el subsecretario de Justicia y también extremadamente granuja, Mariano Anso.

Hemos logrado una información completa de sus andanzas. Giral y Anso se alojaron con nombre supuesto en el hotel Jorge y, poco después, Giral conferencia con el ministro de Negocios Extranjeros, Delbos y con el presidente Chautemps, a los que propuso la conveniencia de llamar a Negrín. Así se acordó. Negrín llegó a París el día 2, como presidente del Consejo y como delegado del partido socialista español, con poderes absolutos.

Su primera entrevista fué con «Pertinax», el redactor de «L'Echo de Paris», personaje muy asequible a las razones económicas. Conferencia después con León Rollin, inspector general en América de la Agencia Havas. Rollin vivió muchos años en España como redactor de «Le Temps» y, durante la Dictadura, intervino, como espía, en las conspiraciones, según se averiguó más tarde, al servicio de una organización extranjera.

Al día siguiente de estas entrevistas «L'Echo de Paris» publica una crónica de «Pertinax», según había sido cotizada. Recibió también Negrín a unos periodistas ingleses. La entrevista había sido planeada por Eugenio Xammar, trapisondista catalán, muy conocido por sus chantajes y estafas.

Acabado este visiteo se trasladaron al domicilio de León Blum, Boulevard Montparnase, Negrín, Giral y Anso. Allí encontraron una representación parlamentaria del S. F. I. O. y a Blum en persona. La Conferencia duró hasta la hora de almorzar del día 2, fecha de la llegada de Negrín. Durante el almuerzo los delegados españoles se pusieron en contacto con una delegación del partido comunista, formada, como personas más visibles, por Thorez y Duclos.

Esta entrevista fué decisiva, porque los socialistas condicionaron su posición frente a Negrín, a lo que hicieran los comunistas. Estos, después de haber oído a Negrín, se declararon acérrimos enemigos del reconocimiento de Franco y partidarios de continuar la guerra hasta el fin, lo que arrastró a los socialistas a la conversación posterior que tuvieron con Negrín.

La posición de Negrín, resumida, fué la siguiente: Estamos frente a la posibilidad inmediata del reconocimiento del Gobierno Franco. Esto hay que evitarlo a toda costa, a base de mover a todas las internacionales socialistas. Lo que hace temer el reconocimiento es la actitud de Inglaterra. Si Eden trata de reconocer a Franco, hay que amenazarle con una crisis del Gobierno francés y, consiguientemente, con la producción en Francia de una serie de manifestaciones de carácter social que lleguen a perturbar, hasta donde sea preciso, el paralelismo francoinglés.

Esto es lo que dijo Negrín, y para dar más fe a sus palabras, pidió una consulta con el partido laborista inglés y con el partido socialista belga. A primeras horas de la noche del día 2 llegaron, en efecto, en avión, a Londres, el embajador español Azcárate, con un grupo de diputados ingleses laboristas y, de Bruselas, dos diputados socialistas belgas, uno de los cuales fué de Rouquere, presidente de la II Internacional.

Estos elementos llegaron a París en aviones, puestos a su servicio por la Embajada roja. Es de observar el hecho que Azcárate se ha trasladado de Londres a París, a pesar de estar reunida en la primera de estas ciudades la Comisión de no intervención en una de las sesiones más dramáticas de este organismo. Llegados a París todos estos elementos, Negrín trató de unificar la presión y la acción de conjunto. Negrín, implorativo, casi lloroso, pedía que se le creyese, que se le escuchase. Estamos —dijo—dispuestos a tomar la ofensiva. Las últimas ayudas recibidas y las que nos han prometido y damos por ciertas nos permitirán tener un Ejército fuerte. Es necesario—añadió—que nos ayudéis todos, pasando por encima de la farsa del Comité de no intervención. Tened confianza en nosotros y poned a nuestra disposición lo que os pedimos.

Los delegados ingleses hablaron después en el sentido de que no podía modificarse la política de no intervención, pues peligraría la paz del mundo. Los socialistas franceses y los comunistas prometieron que producirían la crisis, si el Gobierno reconocía beligerancia a Franco. Los ingleses, antes de comprometerse, pidieron el esclarecimiento sobre la situación de Cataluña. Negrín respondió que pronto quedaría totalmente aniquilado el anarquismo en Cataluña y que el Gobierno de Valencia luchaba por imponer la legalidad a todos los núcleos disolventes que actuaban con autonomía. Añadió que realizaba una gran labor de atracción de militares y de intelectuales.

A nuevas preguntas que le hicieron los delegados ingleses, reconoció la lamentable historia que pesa sobre el Ejército leal, por la indisciplina imperante en pasados meses. Asimismo que en la España roja se ha vivido bajo el terror y el saqueo; pero que su Gobierno procura acabar con los desórdenes. Los ingleses quedaron satisfechos de las explicaciones dadas por Negrín y prometieron trabajar en Londres contra el reconocimiento. Acabada a altas horas de la noche la reunión, los delegados rojos pasaron a descansar unas horas en la mañana del día 3 y luego se reunieron, en casa de Blum, Ossorio y Gallardo, Negrín, Giral y Anso con Chautemps y el citado Blum.

Los rojos dieron cuenta a Blum del resultado de la conversación de la noche. Parece que en el curso de la conversación, en medio de la sorpresa de los rojos, Chautemps habló de la necesidad de legalizar, de una vez, a favor de Francia, la situación del oro del Banco de España. Negrín no se dió por enterado y contestó con vaguedades ideológicas y antifascistas que no hicieron mella en Chautemps.

DEL GALLINERO ROJO

Continúan sin querer presentarse los reclutas movilizados en Cataluña

En la región de Villafranca del Panadés nadie acata las órdenes de la Generalidad

Poco pan y caro

Barcelona, 11.—Radio Asociación de Cataluña emitió anoche la siguiente nota:

«De acuerdo con la Consejería de aprovisionamiento, se repartirá al pueblo, en vez de la pieza de pan que se daba, una de 400 gramos por individuo. El precio es de una peseta y treinta y cinco céntimos, y esa ración se repartirá tres veces por semana.

La Alcaldía de Barcelona pondrá próximamente en circulación el nuevo tique de racionamiento. Sin este nuevo tique ningún ciudadano podrá comprar pan. La Alcaldía sólo autoriza como legales los nuevos tiques puestos en circulación por la Consejería de aprovisionamiento, no considerando legales los expedidos por la Alcaldía presidencia.

Teniendo previstas las colas, la Alcaldía advierte que serán castigados con todo rigor los autores de los incidentes que en ellas se promuevan.»

Los reclutas catalanes siguen sin presentarse

Barcelona, 11.—Siguen sin acudir a los llamamientos a filas los reclutas catalanes.

Radio Asociación, en su emisión de anoche, emitió una nota del teniente coronel jefe del Estado Mayor, en la que advierte que serán castigados severamente los reclutas de reemplazos movilizados no incorporados, especialmente los de Villafranca de Panadés, en cuya región nadie acata las órdenes de la Generalidad.

Incidentes entre marinos rusos y españoles

Murcia.—Se reciben noticias de Cartagena de un grave suceso ocurrido en aquella ciudad.

Numerosos oficiales rusos han venido para hacerse cargo de la escuadra roja, embotellada en Cartagena por falta de oficialidad. Entre ellos y los escasos que aún quedan españoles, existe una gran tirantez. En un cabaret de esta población se encontraban los extranjeros, cuando entró un oficial rojo, que, sin previo aviso, comenzó a disparar su pistola, hiriendo gravísimamente a dos de ellos. El agresor, a continuación, se disparó un tiro en la cabeza, pero sólo consiguió producirse una herida leve.

La situación en Santander

Londres.--El periódico «Dayl Mail» dice que los anarquistas de Santander, al mando de un tal Ibáñez, se han sublevado, arrebatando el poder al Gobierno rojo y haciéndose los dueños de la ciudad.

Su primer cuidado fué la incautación de las tiendas de toda clase de comestibles y su distribución entre los necesitados.

Santander es el objetivo de las tropas del general Franco.

Se dice que la mayoría de los líderes socialistas han sido amenazados de muerte si entregaban la ciudad, ya que parece que se hallaban decididos a hacerlo, ante la inminencia del avance.

* * *

Bruselas.—El diario belga «Le Soir», consigna que el buque «Perros-Guirre», de la Compañía France-Navigation, ha desembercado en Paullal 1.289 huídos de Santander.

El representante del Comité de Bilbao, Simón, que ha llegado con ellos, ha dicho a un redactor del expresado diario, que la situación en Santander es insostenible. Se calculan en más de 400.000 personas las refugiadas en la capital de la montaña.

En la última semana han llegado más de 10.000 heridos que crean un terrible problema por la falta de productos farmacéuticos, entre ellos el éter y el alcohol, usándose como anestésico los perfumes. La mayoría de los citados heridos se hallan en el suelo del hospital, por carecerse en absoluto de camas.

Las alarmas aéreas son constantes y la población vive en un estado de nervios verdaderamente horroroso.

La justicia del Frente Popular. Cincuenta siglos de retroceso

Bruselas.—El cotidiano de Verviers (Bélgica) «Le Courrier du Soir» dedica un editorial a comentar la aparición del folleto «La justice du Frente Popular». Transcribimos de dicho editorial:

«Habría que desear la pronta y universal difusión de este folleto titulado «La justice du Frente Popular». Los lectores verían una vez más hasta qué punto en todas partes donde sopla el espíritu de Moscú, donde su mano viscosa siembra la semilla envenenada de sus teorías y labra el terreno político, germinan también el odio, la barbarie, el salvajismo bestial.

La lectura de esta requisitoria trazada a golpe de citas y de relatos procedentes en su casi totalidad de publicaciones antifranquistas que evidenciamos en el Gobierno de Valencia, la semi complicidad, la indulgencia culpable, y la impotencia creada por su obstinación en durar, cueste lo que cueste, dice M. Lemery, sugiere la lectura de una novela de terror. Es un retroceso de cincuenta siglos y aún más el que suponen las costumbres semi judiciales de la España roja; un retroceso « a la época de las cavernas que tenía, por lo menos la excusa de salir del caos, no de volver a él».

Proclamas en el Sur y en el Norte

Si nada conseguís hasta ahora, ¿qué os espera cuando bajen del Norte cien mil hombres?

Granada, 11.—La aviación nacional ha arrojado en la zona roja infinidad de proclamas dirigidas a los soldados y a los milicianos, en las que se les hace notar: Si hasta ahora no habéis podido obtener ningún éxito, ¿que será cuando bajen 100.000 hombres de refuerzo, después de la conquista de Bilbao y lo que queda de la zona del Norte? Pero aún no es tarde si queréis salvaros de la tragedia. Venid a nosotros. España os espera con los brazos abiertos. Sabemos que vuestros tiranos conocen vuestros anhelos de rendición y tratan de impedirlo, pero siendo decididos, conseguiréis vuestro propósito. Durante el día estudiad el terreno por donde podéis pasar. Avanzad hacia nuestras líneas con pañuelo blanco, si es de día, y al grito de «Arriba España» si es de noche. Traed vuestras armas en ofrenda a España.

A continuación se les hace notar que las amenazas de represalias sobre las familias de los que pasen a nuestras filas no pueden llevarse a la práctica, ya que son numerosísimos los que acuden a ponerse bajo el amparo de la auténtica España.

Proclamas sobre Santnader

Bayona, 11.—La aviación nacional está jugando un papel importante en el frente de Santander.

Un grupo de aparatos, en formación perfecta, apareció en el cielo de la capital santanderina, y después de haber hecho algunas evoluciones sobre ella, arrojaron millares de proclamas invitando a los milicianos y al pueblo montañés a rendirse al Ejército liberador.

Los aviones hicieron también importantes vuelos de reconocimiento y observación sobre los distintos sectores del frente.

LA CHARLA DEL GENERAL QUEIPO DE LLANO

El nuevo fiscal de la Audiencia de Barcelona es conocido por la Policía, como habitual delincuente contra la propiedad y maleante profesional

La venta de armas y aeroplanos en París

Sevilla, 11 (11 n.)—El general Queipo de Llano empezó su charla radiada de esta noche, refiriéndose a lo que se dice respecto a un bar que existe en París, donde se reunen gentes extrañas de toda condición para negociar en la venta de armas y de aeroplanos, sabiéndose de algunas de estas personas que han llegado a ganar en este negocio hasta dos millones.

Habló también de que hace tiempo llegaron unas cajas muy grandes y que llamaron mucho la atención, porque además estuvieron allí muchos días, hasta que un buen día aparecieron varios ciudadanos y comenzaron a armar los aviones, que era lo que transportaban esas grandes cajas. Cuando iban a emprender el vuelo apareció un comisario de Policía, para impedir el vuelo, y uno de los «aves de rapiña» sacó una orden del ministro del Aire para que se les permitiese volar. Y contó que ese comisario, en vez de seguir en su digna actitud, al leer aquellas órdenes empezó a hacer genuflexiones y a decir: «Si lo hubieran ustedes dicho antes, no hubiese molestado».

El señor Delbos también se acredita de buen defensor de los rojos.

La situación de Rusia

Rusia está hoy en una situación tal, que dan ganas de hacerse marxista e irse allí. Un periódico de Madrid da cuenta de esta situación y de la detención de muchos jefes y oficiales. ¡Aquello es un encanto! Ustedes ya conocen el fusilamiento de Tukachewski; pues bien, al prender a éste detuvieron a su señora. Y una hija suya de doce años, se suicidó al saber estas noticias. La viuda, al salir de la prisión y enterarse del suicidio de su hija, se ha vuelto loca. Véase los procedimientos de ese Gobierno contra esa pobre mujer, que quizá no haya tenido ni conocimiento de la actuación de su marido.

La «Pravda» dice que cada día es menor el número de los que se inscriben en el partido comunista. Y es que eso del comunismo está llamado a desaparecer. No sólo los más incautos, sino aquellos mismos que tomaron parte en los comienzos de ese régimen en que todo estaba a merced de cualquier esbirro que ordenaba matanzas en masa. En España hubiera sido espantoso esto del comunismo. Hoy no quedaría un hombre con corbata, y desde luego ningún jefe u oficial del Ejército digno, porque los que se quedaron con ellos... Porque ¿cómo se iba a escapar nadie a los «altos» dignatarios de las justicia?

El nuevo fiscal de la Audiencia de Barcelona

Porque ya en sus comienzos, en la zona roja, García Oliver y Galarza cogieron para fiscal de la República a un hombre inmoral por todos conceptos, escogieron a ese Ortega y Gasset, el malo, y ahora han nombrado fiscal de la Audiencia de Barcelona a un «distinguido señor» de quien hablé hace días, pero del que no tenía suficientes datos.

Hoy tengo la ficha completa de ese fiscal que se llama Fernando Patiño de la Cuesta, conocido como falsificador y estafador. Ha usado también otros nombres, entre ellos los de Eugenio Cuevas y Fernando Martínez. Desde su juventud tuvo inclinaciones por el vicio, y aunque su familia hizo esfuerzos por apartarle de él, no lo consiguió. Es conocido por la Policía como habitual delincuente contra la propiedad y maleante profesional. El general dió también otros detalles de este sujeto.

Dicen que la dignidad mayor de un gobernante es rodearse de buenos auxiliares; ¿qué mejor auxiliar para la administración de la justicia que un hombre como éste? Seguramente le ayudará también su yerno, a quien le tiene de secretario para los manejos que puedan hacer para sostener las acusaciones o retirarlas.

Yo hablo siempre por la «radio» la verdad, y como pudiera alguien dudar de lo que he dicho, pongo a disposición de los periódicos la ficha que he leído. Seguramente será un éxito, y además puede servir para la Policía sevillana, por si alguna vez viniese a Sevilla ese distinguido personaje. Ya sabe, el primer periodista que venga a por ella se la entregaré.

La nota del generalísimo Franco, con motivo de la toma de Bilbao

También insiste esa Prensa sobre la nota radiada por el generalísimo Franco con motivo de la toma de Bilbao, y en la que creen encontrar algunas amenazas. Yo creo que el general Franco habrá dicho que si no se le reconoce la beligerancia, deben quedar también rotas, por lo tanto, las relaciones con esas naciones, porque si ellos no nos consideran como deben, también nosotros tenemos derecho a impedir incluso que ningún obrero vaya a trabajar a esas industrias que tienen establecidas algunas casas extranjeras.

Nota de la Alcaldía

Cantidad depositada

En poder del conserje de este Ayuntamiento se encuentra depositada una cantidad en metálico y una llave, extraviadas en la vía pública, y que serán entregadas a las personas que acrediten su pertenencia.

ESPAÑOL: Saluda siempre con la MANO EN ALTO

Cada vez que así saludas, confiesas tu amor a España, tu fe en el nuevo Estado, tu adhesión al caudillo, la firmeza de tu convicción de que nuestra Patria es ya UNA, GRANDE y LIBRE, y ello de un modo categóricamente definitivo

ESPAÑOL: Saluda siempre con la MANO EN ALTO

ANUNCIANTES:

Contraten su publicidad con EL ADELANTADO DE SEGOVIA, y podrán obtener un descuento del 5 al 25 por 100

†

PRIMER ANIVERSARIO

LA SEÑORA

D.ª CARMEN AMEYJIDE LOPEZ

Viuda de Pardo

Que falleció en Villademoro (Lugo)

el día 10 de Julio de 1936

Habiendo recibido los Santos Sacramentos y la bendición de Su Santidad

R. I. P.

La misa que se diga mañana martes, día 13, a las ocho, en el Gristo y el miércoles 14, a las ocho y media, en los Padres Misioneros de esta ciudad, y en San Miguel de Villademoro (Lugo), el día 13, serán aplicadas por el eterno descanso de su alma.

Sus hijos, hijos políticos y demás familia,

Agradecerán a sus amistades la asistencia a alguno de dichos actos piadosos.

Jandilla

Amontillado

Macharnudo

†

El joven

José Montalvo Arribas

Natural de Anaya

Perteneciente al regimiento de Infantería de Toledo número 26, primer batallón, cuarta compañía en el frente de Guadarrama

Murió por Dios y por la Patria en el Hospital de la Misericordia de Segovia el 9 del actual

a los 25 años de edad

a consecuencia de las heridas recibidas en el sector de Tablad el día 30 de Mayo último

D. E. P.

Su desconsolado padre don Eustasio Montalvo Sanz; hermanos don Heriberto, doña Narcisa, doña Iluminada, don Feliciano, don Avencio (ausente) y doña Elena; hermanos políticos don Feliciano Llorente Yagüe, don Mariano Calle Calle, doña Sebastiana de Andrés Caldevilla y don Justo Alonso Martín; tíos, primos y demás parientes,

Participan a sus amistades tan sensible pérdida y les ruegan una oración por el alma del finado.

La Corporación municipal de este pueblo de Anaya ha acordado sufragar una misa con oficio en sufragio del alma del finado, que tendrá lugar en esta parroquia el sábado día 17 del actual a las once de su mañana (hora oficial)

M.C.D. 2022

Año XXXVII.--Número 10.431 **EL ADELANTADO DE SEGOVIA** Lunes 12 de Julio de 19

Luchaste:
por España,
por los humildes,
por la justicia.

Tu sangre
colmó la copa,
donde otros mártires
fueron vertiéndola
y que fué como cáliz
de amargura, donde
se amamantó esta juventud
que lucha, que vence,
que muere.

La Falange Española Tradicionalista y de las J. O. N-S.

te dice como a sus mejores:

13

Julio

1936

José Calvo Sotelo

¡Presente!

M.C.D. 2022