EL DIA

PERIODICO DE LA MAÑANA

Año XI.—Núm. 3051 — Palma de Mallorca.—Miércoles 1.º de Abril de 1931 — Precio: 10 céntimos

El Congreso de la India ratificó el acuerdo entre el virrey y Ghandi.

COLGANDO DEL POLO

Notas y reflexiones

VIII

Motivo

Si os fijáis en el mapa e ¡Europa, éis que la peninsula scandinava lga como una pera-como una a de agua, diria, Por s innumeles lagos—, como ua pera en ón, de la rama ocdental del o. Yo que lo sé, expemento por la única y frigorific sensación estar colgando del Po. No sé si suecos se dan tambié cuenta de . Pero yo que soycasi tropi- si.

Este motivo y no ott, esta ima- y no otra, ha sido lque me ha vido, al llegar ahora octavo calo de mis notas y reexiones, a biar uno de los titps. Así en de «desde Suecia» go: colgan- del Polo ¡Ay, qué ri y qué fres- Polo éstel

Mi pequeño Montprnasse

En alguna de estas nas he dicho que Estocolmo se senta sobre s. La orilla de algunde estas is- tiene categoria deacantilado. ojocurre en la parte sr de la ciu- d. Estas islas, pues, nson llanas. , podria añadir que stocolmo se enta sobre colinas. Y no las he ntado, pero me pare que son s de siete. En esto,ues—y en e no tiene ni al Papai a Musso- i—le gana a la ciudaEterna.

En lo alto de una des colinas de parte Norte de la cdad, en la sma colina donde selza la igle- parroquial (protestar) de Johan- , vivo yo. Desde mientana veo n parte de la ciudaEsta ciudad e ha estado unos mes entre hie- , como para consearse mejor. ciudad que aparecey, uno de primeros días de pnavera, ra- nte, bajo un cielo az con ténues bes blancas, y baña de sol nue- , de sol tibio, de estsol que ha ado tantos dias, hra semanas, ente... ¡Ah, este solCuando veo e no brilla en los tedos, vuelvo cabeza para mirar laparedes de habitación. Paredesue he hecho tar de un color tosto, de un co- dorado, de un cololeado. Per- ta ilusión de una desas paredes tadas por el sol editerráneo. stacan en estas pares y me con- tan en las tristezas (paisaje nór- o, los cuadros que seo gracias la bondad de algos pintores igos. Entre estos curos, hay uno no de claridades, lle de medite- nismo. Es un bodeg de Clolilde Fibla.

Desde mi pequeño ontparnasse, veces hecho de mos el Medi- ráneo, Mallorca, el , los buenos igos, no creáis por que estoy o. El MediterráneMallorca, el , los tengo para mí o, colgados las paredes de ncuarto, y el ecto de los amigos rbe un culto nstante, lo avivo coel recuerdo, á en lo más profund.

La pinto

Hasta mi pequeño ontparnasse llegado el eco de lxposición de otilde P. Fibla. Con aquí tengo una muestra de sarte excelso, he tenido que hacan gran es- erzo para figurárme He podido er» desde aquí todsus cuadros lgando de las hosplarias—para buen arte—paredede las Gale- s del amigo Cost He podido er» sus peces sus anzanas, sus as, sus gallos, sus rios... En fin, das las estrofas de gran poema e son sus bodegon Hasta aquí e ha llegado tamn el eco del menaje que se le hendido.

Tengo buena mema y sé que sde hace tiempo ey en deuda n Clotilde P. Fiblaantas veces puso, estando yo Mallorca, las rcunstancias hicierq e no le pu- ese dedicar el ojuno elogio. uizás es mejor quetya sucedido . Quizás se me hese atribuído n «filia» excesiva un nombre. r una familia. Ah quizas tam- oco llego muy a tiro con estas tas efusivas quetieren ser un menaje a la pintoy a su obra. ero ahora ya no sorítico. No me uevo ya en el «mullo» pictórico Mallorca. Me tien sin cuidado mbién la mayor pa de sus figu- s y figurones. Mi io que en to- momento hubiesdo desintere- ido, desapasionadolo será apre- ado así ahora.

Deliberadamente, izás, vengo poco tarde con momenaje. Es e a mi me gusta darme siem- e un poco sólo mis homena- s.

Su pinu

Yo comprendo qu este home- je a Clotilde P. Fi se hayan su- ado pintores de to las tenden- s. Este caso podrionerse como ejemplo en Mallorca. Y no es que crea que les haya movido a hacerlo la caballerosidad. La razón está patente en la pintura de Clotilde P. Fibla. Yo tengo en este momento ante mi uno de sus exquisitos bodegones.

La pintura de Clotilde P. Fibla es de las que no dejan a nadie indiferente. El entendido apreciará en ella el valor espiritual que la informa, la distinción, la exquisitez, este transformar en oro y piedras preciosas los elementos más humildes. El profano gustará de su naturalismo sin estridencias, del agradable colorido, en fin, de las calidades externas, muy apreciables también, que en ella se notan. Y todos apreciarán sobre todo su humildad, su franciscanismo, su poesia. El santo de Asis seducia a todos los seres, desde los más inofensivos hasta los más fieros. La poesía pura, auténtica, que emana de las cosas, que emana de la tierra, es lo que expresan los cuadros de esta pintora catalana. Podria establecerse un paralelo entre algunas poetisas de lengua catalana—inútil citar nombres—y esta suprema poetisa del pincel. En las estrofas de aquellas como en los cuadros de ésta, encontraremos la esencia de todo lo «nuestro». De todo lo que es de «nuestra tierra». De lo que siempre vivirá en nosotros.

Evocación. Envío

Deyá: vida humilde. Lluc-Alcari: vida franciscana. Primavera. Bajo una higuera matriarcal que ahueca sus ramas como una clueca ahueca sus alas, y que acaba de estrenar todas sus hojas. Arriba un cielo azul sin una nube. Abajo el Mediterráneo oleoso, de un azul indescriptible. Una jarra de agua fresca. Leche. Frutas. Flores. Peces. El Humilde plato de barro. La humilde teia de «llengos». La humilde botella de verde cristal. El humilde «cap-roig». El humilde pan de trigo. El humilde aceite. Las humildes aceitunas. La miel. El aire vivo. El sol. Luego el atardecer. Las «sopes». Luego la humilde cama de columnas torneadas. Luego los humildes y olorosos «llencols». Dormir. ¡Todavia me acuerdo!

ERNESTO M.ª DETHOREY

Estocolmo, marzo, 1931.

La reforma del calendario y sus efectos sobre la Industria y el Comercio Internacional

Durante mas de ocho meses he estado recorriendo el mundo, en nombre de la Comisión pro reforma del Calendario de la Liga de las Naciones, comprobando que la mayor parte de los Gobiernos son partidarios de una Conferencia Internacional, para la simplificación del Calendario, La reforma, probablemente se pondrá en vigor el 1.º de Enero de 1934. La Conferencia Internacional se verificará en Octubre de 1931.

El calendario afecta a las vidas de los hombres y mujeres de todo el mundo, Ejerce una influencia profunda en todas las fases de la actividad humana, Es un instrumento de registro de la mayor importancia, determinando las fechas históricas, marcando los sucesos de interés mundial y señalando el nacimiento, matrimonio, hechos sociales, fechas amargas y alegres para todos nosotros.

El calendario actual tiene muchos defectos que son la herencia de la ignorancia y de los prejuicios de las antiguas civilizaciones Resumiéndolos, puedo asegurar que los principales son cuatro. A saber:

1.º—La desigualdad, en duración de los meses.

2.º—El que los meses no tengan un número completo de semanas.

3.º—Que los dias de la semana no se corresponden siempre con los mismos dias de los meses.

4.º—La movilidad de algunos dias festivos, como Carnaval, Corpus, etc. que cado año corresponden a fechas distintas.

En la India existen diez y siete clases de calendarios en uso. En algunas ciudades como Constantinopla, Cairo, Bombay, Singapore, Shangai, etc., tambien existe diversidad de calendarios. El actual, tal y como se emplea por la mayoría de las naciones civilizadas, es el producto de los esfuerzos de Julio Cesar, para substituir al imperfecto calendario lunar,—que alternaba los meses de 29 y 30 dias—empleado por los romanos hasta entonces, por el calendario solar creado por los egipcios. Los meses del primitivo calendario de Julio César eran de 30 y 31 dias, alternativamente, y este calendario fué modificado ligeramente por Augusto, que cambió el número de dias de Febrero, Agosto, Septiembre, Octubre, Noviembre y Diciembre.

Poco despues, la introducción de la semana cristiana de los siete dias produjo el que los nombres de los dias de la semana cambiaran cada dia del mes y del año siguiente. En 1582 el Papa Gregorio efectuó algunas ligeras reformas en el calendario, reformas que aun continuan en nuestros dias.

Los inconvenientes originados por los defectos del calendario se han multiplicado con el transcurso de los siglos y mas, aun, despues de la rápida expansión económica de la pasada centuria. La desigualdad de los meses y la movilidad son los dos factores mas perturbadores del calendario gregoriano. Los gobiernos, las empresas comerciales, los hombres de negocios, se encuentran que con el calendario actual no pueden efectuarse estadisticas exactas respecto a los movimientos mensuales de sus negocios, desde el punto de vista comparativo, por la desigualdad de los meses y el cambio de las fechas de los dias de la semana, ya que cada dia de la semana tiene un valor diferente en la mayor parte de los negocios.

La razón por la cual la reforma del calendario se convirtió en la obra de mi vida fué porque en 1873, perteneciendo al servicio de estadistica de una gran compañia inglesa de ferrocarriles, me veia obligado repetidamente a trabajar fuera de las horas de oficina para rectificar los datos estadisticos enmarañados y confusos por culpa del calendario. Naturalmente, me agradaba el confort de mi chimenea y la vida de hogar con mis hijos. Privado de este placer, me convencí de que el calendario podia simplificarse y recomendé con insistencia a la compañia que adoptase el mes de cuatro semanas de trabajo. Para satisfacción mia lo hizo asi.

Es significante observar que hoy todas las Compañías de ferrocarriles inglesas, se han visto obligadas a emplear el sistema cuatrisemanal. La adopción del mes cuatrisemanal conducirá al año de trece meses, dejando además un día—el 31 de Diciembre del calendario actual—que será el dia del Descanso Internacional. Segun esto el Viernes Santo—la única fecha conocida en la vida de Jesucristo—caerá todos los años en 7 de Abril, día que siempre será viernes. La Pascua de Navidad, el 25 de Diciembre, será todos los años lunes.

Recuerdo unas Pascuas de hace años, cuando yo trabajaba por cuenta de los ferrocarriles en los servicios de estadísticas. Aquel año el día de Pascua fué lunes. ¡El tráfico de Escocia a Londres casi se triplicó! La sencilla razón de este incremento fué que el previsor escocés, con gran sentido de economía práctica, vió la oportunidad de visitar a sus amigos de Londres y de estar con ellos *cuatro dias* con billetes de ida y vuelta, en lugar de ser solamente *dos* días, como hubiera sucedido de no coincidir el lunes con el día de Pascua. Y cuando llegó el día de Año Nuevo, también un lunes, el aumento del tráfico fué a la inversa, de Londres a Escocia, y casi en la misma proporción.

La adopción del calendario simplificado beneficiará al comercio y la industria, tanto nacional como internacionalmente. Harán que circulen mucho más vivamente varios millones de libras. Tenderá a incrementar la mano de obra y a disminuir el paro forzoso. Mejorará las relaciones entre patronos y obreros, suprimiendo la desconfianza producida por las diferencias en resumen mensual de los jornales, etc.

En el curso de mis viajes, realizados con objeto de expresar a los funcionarios de los diversos gobiernos las ventajas y la urgente necesidad de reformar el calendario, he recorrido cuarenta y ocho países. Visitando Egipto, ví las Pirámides que fueron construídas y empleadas para determinar la duración del año y establecer el calendario solar, midiendo la sombra más corta en cada año.

En el rocoso Canadá, el país de inmensos pinares azotados por el viento, conocí al Gran Jefe de la Tribu Sarces, que me enseñó los misterios de la evolución de su calendario. Más tarde, en Perú, descubrí como el calendario pre-inca fué usado en el antiguo Perú. El Gran Jefe de los Sarces me contó que su tribu había adoptado el mismo método, la observación de la salida y el ocaso del sol, que les permitió adoptar un sistema primitivo de economía política, que ya fué empleado por Jacob—Génesis, capítulo XXX, versículo 37 — para incrementar la reproducción de ovejas y cabras. Con el rifle, su inseparable compañero, en las rodillas, este amable anciano me refirió que gracias al empleo del mes de 30 días, invariable, su tribu poseia una supremacia indiscutible sobre las demás tribus vecinas.

La importancia de la reforma del calendario está hoy siendo comprendida por todas las naciones. Probablemente el año próximo se acordará simplificar el calendario, y por un tratado internacional establecer la reforma a partir del 1.º de Enero de 1934.

Cuando esto sea una realidad tendremos que nuestros relojes podrán marcarnos los dias del mes y de la semana, del mismo modo que hoy nos señalan horas, minutos y segundos. Incluso para los fabricantes de calendarios será una ventaja la reforma, aun cuando, claro está, que la simplificación del calendario, disminuirá a la larga, el número de sus ventas.

MOSES B. COTSWORTH

(Fundador de la Liga Internacional del Calendario Fijo).

(De la Agencia Internacional Arco).

Libros

La calleja de Moscú

Cuando este libro llega a nuestras manos ya nos era conocido a través de innumerables críticas, que le presentan como verdaderamente insuperable. justificando a todas luces el interés que su aparición ha despertado en toda Europa y en especial en Francia, donde el autor, Elias Esemburg, tiene, desde hace largo tiempo, su domicilio.

Entre el selecto núcleo de liberales rusos que nos cuentan cosas de Rusia relacionadas con la vida postrevolucionaria ocupa Esemburg un lugar ampliamente destacado. Sus libros—originalísimos y veraces sobre toda ponderación—son, apenas salidos de sus manos, vertidos a una notable cantidad idiomas, en que alcanzan verdaderas tiradas monumentales. En español tenemos ya publicadas varias obras suyas entre ellas la gran novela *Julio Jurenito*, que felizmente fué saludada por nuestra crítica docta.

El libro que comentamos, una de las obras de más destacado valor entre la magnífica colección de Elias Esemburg, es una visión certera y amplia de la vida postrevolucionaria en un barrio exrremo de Moscú. Los personajes y los objetos semueven dentro de un circulo realista y profundamente humano, lo que da mayor interés al libro.

La edición española—Ulises. 300 páginas. Versión de José Vega—lleva un prólogo de *Famón*, en que se acusa magistralmente el perfil literario y humano de Elias Esemburg.

Cazador en el alba

El primer libro de Francisco Ayala que llegó a nuestras manos fué el ensayo *Indagación del Cinema*. Desde entonces nos contamos entre los fervorosos admiradores de su prosa, y ya lo eramos con anterioridad de sus versos.

El libro que hoy nos ocupa (integrado por dos novelas catas: *Cazador en el alba* y *Erika ante el invierno)* es una de las producciones más características de la literatura de vanguardia: Una visión cinematográfica de la vida de los hombres y las cosas, tomada a través de un lente proyector de imágenes y desde un plano inconcreto. Por esto no debe asombrarnos que al fijarse las imágenes en el lienzo de las cuartillas tenga un tono difuso o, si se quiere, cambien de tonalidad, según el momento y la graduación de la luz que se proyecta en ellas.

Este mismo movimiento de imágenes da a la prosa de Francisco Ayala una agilidad y una flexibilidad asombrosas, que culminan siempre en el logro feliz de objetivo propuesto.

Cazador en el alba está editado por Ediciones Ulises en su colección de *Valores Actuales*.

Hollywood

Otro libro, de la misma colección y editorial, que tiene interés literario y que es una buena muestra de la nueva literatura. Su autor, Xavier Abril, es un muchacho americano pleno de inquitudes — que refleja en su prosa—y con grandes cualidades cerebrales para el cultivo del pequeño ensayo poema. Su libro en un verdadero modelo de concreción expresiva y diafanidad en la imagen sugerente. Un libro cinematográfico por su rapidez en la proyección de momentos y figuras e igualmente por su ligereza de tono.

Xavier Abril ha dejado a un lado todo remilgo remilgo personal y presenta los objetos desnudos de todo convencionalismo. Otra cualidad que hace amable la lectura del libro.

La Fiesta árabe

Para nosotros es siempre agradable todo libro que nos haga sentir una emoción estética verdadera, sea cualquiera la orientación de este libro; pero en particular si sus páginas están dedicadas a describirnos costumbres y paisajes lejanos. A este respeto el libro de los hermanos F. y J. Tharand, selectísimos escritores franceses varias veces distinguidos con premios y recompensas honorificas, es uno de los que más han logrado interesarnos. Sus páginas están dedicadas a pintar certeramente como la colonización francesa en Argelia va destruyendo en aquel suelo todas las tradiciones y encantos típicos de la civilización marroquí.

Los autores hacen en este libro verdaderas maravillas de galanura y arte para presentarnos vestidos dignamente un temor tan altamente sugestivo como este de Africa y sus pretéritas tradiciones.

NICOMEDES SANZ
Y RUIZ DE LA PEÑA

Valladolid 23-III-1931.

Política internacional

La Conferencia del Trigo

La importancia de esta reunión que se celebra en Roma está en que se inicia con ella una colaboración entre el Instituto Internacional de Agricultura de Roma y la S. de N. la cual se perseguía hace tiempo pues la que existía era más teórica que práctica, más ilusoria que real y en fin más discutida que observada.

Hoy el Instituto plantea un problema que interesa a la sociedad de Ginebra en primer lugar, claro que ello más que colaboración a los ojos de alguien es una competencia, pero no es así, porque la S. de N. no se ocupa del problema de los cereales más que bajo el punto de vista económico, y la acción del Instituto se extiende hasta sobre los métodos de producción.

Además la acción de la Sociedad de Ginebra en lo que concierne a los cereales es esencialmente europea sin intervenir naturalmente en dos de los principales productores que son americanos, Argentina y Norteamérica, que no pertenecen a la Sociedad, y el Instituto tiene en cambio un carácter de universalidad que le permite enfocar la cuestión desde un plano mundial.

Y para resolver la cuestión tiene que ser forzosamente desde ese punto de vista, pues no es Europa una entidad económica, pues en París recientemente quedó demostrado que para Norruega, Holanda y otros países del Norte, estaba más lejos la cuenca Danubiana que América. Pues no solamente la vía terrestre es muchos más cara que la marítima sino que esta asegura fletes de retorno a los *cargos* que transportan cereales americanos, por lo cual viene a salir baratísimo el flete mientras que el de los productos danubianos se encarece de cada día.

Además la importancia de esta conferencia, insignificante tal vez antaño, nace del hecho de que la crisis agrícola es la base de la industrial y la de los cereales, de la agrícola; por ende la crisis industrial por grave que sea es consecuencia de la crisis agrícola así es, que a esta se debe atajar.

Para que el lector se de cuenta de la situación reproducimos unas cifras a continuación: A primeros de año los *Farboard* de los Estados Unidos tenian en existencia juntamente con el Canadá 10.800.000 toneladas de trigo, la Argentina 5 millones 500.600 toneladas en total 17.800,000 toneladas en espera de compradores ofreciéndose en los mercados a cualquier precio, lo cual naturalmente hizo bajar los precios por bajo los de coste de los productos europeos.

Y toda Europa sin contar a Rusía que tiene un exceso de producción consume anualmente 16 millones de toneladas de cereales más de su producción normal, lo cual significa que las existencias ultramarinas cubririan con exceso nuestras necesidades anuales.

Se desechó el primer remedio propuesto que tendia a evitar la exportación con una barrera aduanera, los otros como consumo de existencia etc., fueron considerados como simples paliativos que no resolvian la cuestión básica; y entonces se pensó en un detenido exámen de la causa de la crisis que es el exceso de producción. La desproporción entre la producción y el consumo es la causaesencial de los actuales desórdenes económicos y reducir dicha desproporción es el único remedio, para lo cual existen dos métodos: aumentar el consumo, o disminuir la producción.

El primer método es el preferible pero no siendo posible solo cabe el segundo para el cual no hay otro medio que una inteligencia entre los productores del mundo entero, a fin de reducir la producción.

¿Es posible la inteligencia? Esto es lo que solo podrá contestarse después que en Roma se haya dicho la última palabra.

N. B.

BIBLIOGRAFIA

UNA CAMPAÑA EN PRO DEL SEGURO Y LA PREVISION POPULAR por *José Maluquer y Salvador.*

Con este título ha publicado el Instituto Nacional de Previsión el segundo volumen de los trabajos de su Consejero - Delegado, don José Maluquer y Salvador, iniciador de dicho Instituto y propulsor infatigable de la obra social de Previsión en España, en cuyo apostolado de muchos años, con esfuerzo y celo perseverantes, agotó su salud.

Los dos volúmenes publicados permiten estudiar la labor intensa desarrollada por el señor Maluquer para poner a España proporcionalmente al nivel social de las demás naciones europeas y para realizar en nuestra vida interna una obra de pacificadora justicia. Sus inquietudes espirituales en pro de los económicamente débiles, con un sentido ampliamente humano, hondamente cristiano, se reflejan en esas páginas llenas de doctrina y no exentas de emotividad.

Puede dar idea de la complejidad de las materias tratadas y de la importancia de ese segundo volumen el índice de los trabajos que contiene, que es como sigue:

1. Esquema de la Historia social del siglo XIX.—2. Estudio del Retiro obrero en el aspecto cristiano (Tres conferencias).—3. Centenario de un sociólogo (Balmes).—4. Aspectos sociales del Retiro obrero (Conferencia en la Casa del Pueblo de Madrid, el 14 de febrero de 1924).—5. Ahorro popular: Efemérides de Madrid del 17 de febrero de 1839. Iniciativas de Pontejos y Mesonero Romanos (Conferencia en la Real Academia de Jurisprudencia, el 17 de febrero de 1914).—6. Mesonero Romanos y su obra social.—7. Previsión Escolar (Trabajos diversos).—8. Afirmación del Derecho constituído (Conferencia en el Ateneo Obrero de Gijón, el 25 de abril de 1921).—9. Seguro de accidentes del trabajo y política social de Previsión (Discurso en el Ateneo Igualadino de la Clase Obrera, el 24 de agosto de 1924).—10. Ideas sociales de Previsión de Don Quijote de la Mancha (Discurso en la Real Academia de Jurisprudencia el 23 de abril de 1922).—11. Impresiones de Portugal (Conferencia en la Real Academia de Jurisprudencia, el 14 de enero de 1916).—12. Curso inicial de Seguro obrero explicado en el Ateneo Igualadino de la Clase Obrera (1924-1925).—13. Cotos sociales de Previsión (Trabajos diversos).

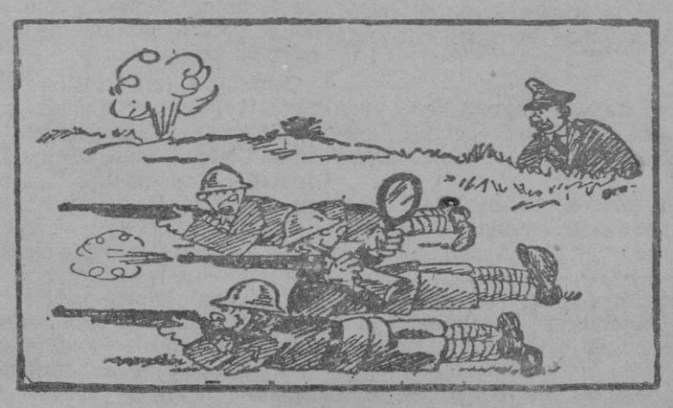

El tirador circense que se alistó en el ejército.

M.C.D. 2022

INFORMACION LOCAL

Gobierno civil

El Conde del Vado

Ayer tuvimos el gusto de saludar al Gobernador civil Conde del Vado qne, por la mañana, regresado de su viaje a Madrid, se habia encargado nuevamente del mando de la provincia.

A nuestras preguntas contestó que nada de particular ocurria, careciendo asi de noticias para la prensa.

Junta de Sanidad

Esta tarde se celebrará Junta Provincial de Sanidad para tratar entre otros, del proyecto de nuevo Mercado y del funcionamiento de los cines de esta capital.

Creemos saber que se presentará una proposición encaminada a una mayor seguridad del numeroso público que los domingos y días festivos concurre a dicho espectáculos.

Visitas

Estuvieron a cumplimentar al Con de del Vado el Alcalde señor Suau, y el Presidente de la Diputación señor Massanet.

Igualmente visitaron al Gobernador personas de viso de esta capital.

AVISO

De interés para el Comercio

El Comité Paritario Interlocal del Comercio en General de Baleares, en su última sesión, acordó recordar a los comerciantes de esta ciudad sometidos a su jurisdicción que el próximo Viernes Santo los comercios de Palma deben permanecer cerrados, como compensación a haber estado abiertos el domingo de Ramos.

Además, y con carácter general para toda la isla, se recuerda que la segunda Fiesta de Pascua de Resurrección (6 de Abril) que, según las Bases aprobadas en 1929, debie ser dia de cierre total, en virtud de la modificación introducida en dichas Bases en Noviembre último, los comercios abrirán a las ocho de la mañana y cerrarán a la una de la tarde.

Palma de Mallorca, 28 de Marzo de 1931.—El Secretario, *R. Despuig*. —V.º B.º, El Presidente, *Fausto Morell*.

LA ESCUELA GRADUADA EN LA PUEBLA

Una subvención de 60 mil pesetas

El sábado último estuvo en Palma el Alcalde de La Puebla para recoger de la Tesorería de Hacienda de esta provincia la subvención de 60 mil pesetas que el Gobierno ha concedido a aquel Ayuntamiento por haber construido una Escuela Graduada de seis grados para niños; cuya suma ha quedado depositada en una casa de Banca de esta ciudad.

Ha gestionado este asunto el exdiputado a Cortes don Juan March, quien en muy pocos dias lo ha resuelto satisfactoriamente, permitiendo así a aquel Ayuntamiento la percepción de la indicada importante suma.

La Filadora

Gran surtido en artículos de 1.ª Comunión y Semana Santa

DEL CARNET

En los exámenes que se han celebrado estos dias, ha sido conferido el grado de alférez, con el número 2 de su promoción, al alumno de la Academia de Artilleria de Segovia, don Juan Clar y Aloy.

—

Han sido nombrados con carácter definitivo, capitanes del «Rey Jaime I» y «Mallorca» respectivamente, nuestros amigos don Bartolomé Company y don Francisco Sastre.

—

En el oratorio de la Inmaculada Concepción de las Hermanas Agustinas recibió por primera vez el Pan de los Angeles el niño Lorenzo Suau Canet.

—

El hogar del propietario del predio «Moyá», don Juan Oliver, se ha visto aumentado por el nacimiento de un hermoso niño.

Tanto la madre como el recién nacido se hallan en buen estado de salud.

—

Ayer mañana regresó de su viaje a Madrid el capitán general de estas islas don Enrique Marzo Balaguer.

Vino también su ayudante el comandante de infanteria don Mariano Sánchez.

—

También regresó de Madrid y Barcelona el Gobernador civil de la provincia, conde del Vado.

—

Procedentes de Argel llegaron ayer mañana a esta ciudad nuestro distinguido amigo don Miguel Meliá, su esposa, sus hijos, sus hermanos políticos y sus sobrinos, quienes permanecerán unos dias en esta isla.

—

De Barcelona vinieron ayer el marqués de Aledo y don Ricardo García Trelles, Consejeros del Banco Hispano-Americano.

—

También llegó el alférez de Artillería don Matías Calafat.

—

Ha regresado de Barcelona el presidente de la Cámara de Comercio don José Casasnovas.

—

De Valencia vinieron ayer mañana don Ricardo Medina, don Indalecio Alonso, don Guillermo Ramis, don Emilio Graus y don Manuel Antich.

—

De Ciudadela llegaron ayer don Juan Pont y don Bartolomé Reynés.

—

Ayer mañana vinieron de la ciudad condal don Joaquín Uriach don Fernando Truyols, don Adolfo Rivera, don Gaspar Bonnin, don Pedro Garcias, don José Estades, don Bernardo Picornell y don José Rodriguez.

—

Para Mahón salieron anoche don Enrique Gonder, don Abel Gil, don Angel Puigserver y don Juan Villalonga.

—

Anoche embarcaron para Barcelona don Francisco Echevarria, don Rafael Vera, don José Bordoy, don Juan Ripoll y don Isidro Fonch.

Dr. ROGLÁ Sindicato, 124 — Pecho y Corazón. Nuevos sistemas de curación del ASMA y TUBERCULOSIS

SUCESOS

Denuncias de la Guardia civil

Por infracción del Reglamento de Circulación Urbana e Interurbana ha denunciado a dos conductores en Santa Maria, uno en Montuiri, tres en Manacor, uno en el Terreno y otro en Palma.

Caida

Catalina Miró, de 55 años, se cayó en la escalera de su casa, Sindicato, 56, y se produjo una herida contusa en el labio superior.

Fué auxiliada en la Casa de Socorro.

EN EL MUSEO DIOCESANO

"San Pablo y Mallorca,,

Conferencia por el P. Miguel Alcover

Anoche a las siete tuvo lugar en el Museo Arqueológico Diocesano la última conferencia del presente curso, que estuvo a cargo del P. Miguel Alcover, S. J., quien desarrolló el tema «San Pablo y la isla de Mallorca. Capilla de San Pablo. Historia del *Palau*.»

El señor Alcover empezó haciendo breve historia sobre la probable venida de San Pablo a Mallorca—tema que ya habia abordado en precedentes conferencias—pasando luego a ocuparse del modo como nació la fé cristiana en los tiempos en que los moros dominaban plenamente en Mallorca, hasta después de la Conquista del Rey Jaime I.

Se ocupa a continuación de la capilla de San Pablo en su tiempo primitivo, haciendo detenida descripción de su carácter arquitectónico, pasando luego a ocuparse de modificaciones sufridas durante el reinado de diversos obispos a través de los siglos.

Señala que el retablo escultórico de la imagen de San Pablo fué propuesto por el obispo Galiana.

Resalta infinidad de datos y curiosidades históricas referentes a la antigua capilla de San Pablo.

Pasa luego a ocuparse del Museo Arqueológico Diocesano diciendo que el primero que hubo en España fué inaugurado en Madrid en 1873; que luego tuvo su repercusión en la mayoría de provincias, debiéndose el de Mallorca a una iniciativa del ecónomo de Alaró don Juan Lladó, gran entusiasta de las antigüedades, y que realizó con la cooperación del obispo Jaume y su hermano.

Termina el tema clásico de su disertación haciendo diversas conjeturas sobre la probable venida a Mallorca de San Pablo, afirmando que de haber o no visitado nuestra tierra, se guardara siempre un recuerdo imperecedero de él.

Se proyectaron varias placas fotográficas sobre los personajes históricos del tema conferencial.

Finalmente el señor Alcover—que fué al final muy aplaudido—resaltó que nuestro Museo Arqueológico Diocesano durante los catorce años de su existencia se han desarrollado ciento once conferencias, interviniendo setenta y nueve conferenciantes.

MARITIMAS

Movimiento del puerto

Martes 31

Entradas: Procedente de Barcelona la motonave «Infante don Jaime» con el correo, pasaje y carga.

Procedente de Valencia el vapor «Mallorca» con el correo, pasaje y carga.

Procedente de Ciudadela el vapor «Ciudadela» con el correo, pasaje y carga.

Procedente de Cabrera el vapor «Ciudad de Palma« con el correo y efectos.

Procedente de Argel el vapor «Djemila» con pasaje y carga.

Salidas: Para Barcelona la motonave «Infante don Jaime» con el correo, pasaje y carga.

Para Tarragona el vapor «Balear» con el correo, pasaje y carga.

Para Mahón el vapor «Bellve» con el correo, pasaje y carga.

Para Tarragona el vapor «Rey Jaime I» con lastre.

GACETILLAS

COMPRAS. — Ha llegado procedente de Barcelona don Josep Puncernau Viladot, dueño de los almacenes La Filadora, habiendo adquirido un gran surtido de novedades para las estaciones de Primavera y Verano.

EPIZOOTIA EXTINGUIDA. — Transcurrido el plazo reglamentario sin haber ocurrido defunciones y previo informe del Inspector municipal de Campos del Puerto, a propuesta del Inspector provincial accidental de Higiene y Sanidad pecuaria se declara oficialmente extinguida la epizootia carbuncosa que apareció en el mes de enero en el predio los Gomeles del término municipal de Campos.

Bolsa de mercancías

Datos facilitados por la casa Sureda, Terrasa y C.ª

Día 31 de Marzo de 1931.

Meses	Cierre anterior	Apertura 3 tarde
	Algodón	
New York		
Mayo	10'71	10'68
Julio	10'95	10'92
Octubre	11'26	11'23
Diciembre	11'44	11'41
	Trigo	
Chicago		
Mayo	84 0|0	84 2|8
Julio	62 1|8	61 6|8
Septiembre	59 6|8	59 3|8
Winnipeg		
Mayo	57 0|0	56 7|8
Julio	58 2|8	58 3|8
Octubre	60 2|8	60 3|8
	Maiz	
Chicago		
Mayo	62 4|8	62 2|8
Julio	63 6|8	63 3|8
Semptiembre	62 7|8	62 7|8
	Café	
New York		
Mayo	4'92	4'86
Julio	5'02	4'94
Septiembre	5'07	5'02

UNA NOTA INTERESANTE

Manifestaciones del Presidente de la Compañía "Gas y Electricidad S. A."

Hemos recibido de la Compañía «Gas y Electricidad S. A.» una nota expresiva de la actitud del nuevo grupo que ha adquirido dicha Compañía. Dice así:

El Coronel D. A. E. Peirce, Presidente de «Gas y Electricidad S. A.», al venir por primera vez a Mallorca con objeto de visitar la isla y conocer las instalaciones de dicha Sociedad, que incidentalmente han venido a ser propiedad de la «Central Public Service Corporation» de Chicago, también presidida por él, se ha enterado de que el pueblo mallorquín tenia, con fundamento o sin él, alguna queja de la rigurosidad de los procedimientos implantados por la Compañía antecesora en la explotación de aquellas instalaciones.

La adquisición de las mismas por el nuevo grupo que preside Mr. Peirce,—siguiendo la práctica habitual de las industrias similares que tiene establecidas en distintas naciones y teniendo en cuenta el interés público en su merecido respeto—engendra el deseo de servirlo en la medida necesaria para dar la mayor satisfacción a su clientela y captar la simpatía de la opinión.

En consecuencia con tal propósito y respetuoso con los hábitos y costumbres mercantiles de esta localidad y con el decidido empeño de que sean adaptadas a la finalidad perseguida, se acaricia la idea de que sean encargadas de la administración del referido negocio personas de la población que ofrezcan la confianza de que las quejas puedan ser atendidas en justicia y equidad, salvaguardando el interés social y el respetable interés del público.

Y en otro aspecto: como el anhelo de los insulares, aún en el caso de que así no sintieran colmados sus deseos, pudiera derivar en el de reivindicar para Mallorca el negocio de gas y electricidad, no deja de interesarle al señor Peirce el propósito de buscar una fórmula financiera que permita la realización de este deseo, en tiempo y momento oportunos.

Con lo expuesto queda evidente la buena voluntad del grupo financiero que representa el señor Peirce para identificarse con los mallorquines, quedando de relieve el gusto de dar satisfacción a quienes por cualquier motivo hubiesen recibido, tal vez, molestias en el pasado.

***

Dado el interés que encierran dichas manifestaciones, las hacemos públicas para conocimiento de los interesados y de la opinión en general.

CAMEL EL MEJOR CIGARRILLO. VENDESE EN ESTANCOS

DE INTERES GENERAL

Telegramas detenidos

Relación de los telegramas que se hallan depositados en la Central de Telégrafos por llevar insuficiente dirección o ser desconocidos los destinatarios, quienes pueden recoger aquellos, acreditando su personalidad:

De Ibiza para Barcia.

De Caldas de Montbuy para Honorato Palou Bambira.

De Belfort para Leigiel Lir, Palmanca.

De Valencia para José Comas, Huerto Torrella, 16.

De Valencia para Jaicant.

De Pollensa para Miguel Vidal, calle San Magin, 37, Santa Catalina.

De Mazarrón para Honorata Atienzar, Pensión Higiénica, 5.

De Valencia para Mercant, Estanislao Figueras, 11.

De Onda para Firmitas.

De Barcelona para Antonio Quetglas, Ca'n Capas, 9.

De Ibiza para patrón pallebot «Rosario».

De Cabrera para Rafael Matas, Muelle.

EL TIEMPO

Boletin Metereológico

Observaciones a las 8 de ayer

Presión atmosférica	761'4
Característica de la tendencia barométrica	S. F. 04
Dirección y fuerza del viento	S. W. 1
Estado del cielo	N.
Temperatura	13'0
Lluvia en 24 horas	00'1
Humedad relativa	
Temperatura máxima del día 27	Sin observación
Id. mínima id.	
Id. del mismo día al descubierto	

En la Facultad de Medicina

Los estudiantes asomados al tejado del edificio durante los sucesos de la cle de Atocha

INDUSTRIALES

Cuidaremos de su publicidad con métodos modernos racionales y sugestivos. Anunciar es negociar.

Consúltennos. Tenemos proyectos para toda lase de presupuestos.

SINDICATO, 85 - 2.º - 1.ª. D3 a 5.

Telegramas recibidos

Alcudia 31 a las 9'00.— Viento N. flojo.——Mar llana.—Cielo acelajado.

Vigia-Bajoli 31 a las 8. — Barómetro 769'0. — Termómetro 17'0.—Viento S. O.—Mar llana.—Cielo cubierto.

Ibiza 31 a las 9'.15 — Barómetro 763'0.—Termometro 14'0.—Viento N. N. — Cielo Nuboso. — Mar llana.

Sóller 31 a las 10'00. —Barómetro 760'0. — Termómetro 16.—Viento N. W. flojito.—Mar llana.—Cielo acelajado.

POLITICA

Mitin electoral

Esta noche, a las ocho, en el Teatro Victoria, de Santa Catalina, se celebrará un mitin electoral organizado por los elementos del frente único antimonárquico.

Tomarán parte los candidatos que dicho bloque presentan por los distritos 7.º y 8.º

Hospital Civil

Movimiento de enfermos en el día 30 de Marzo.

	Ents.	Altas	Fallds.	Exist.
Servicio de Medicina	1	0	1	55
Servicio de Cirugía	0	3	0	59
Servicio de Dermo-Sifiliografia	1	0	0	23
Servicio de Maternidad	0	0	0	8
Servicio de Oto-rino-Laringologia	2	0	0	3
Servicio de Oftalmologia	0	0	0	10
Servicio de Tuberculosis	0	0	1	32

Operaciones practicadas: 2 Amijdalas y vejetaciones adenoideas.

Palma 31 de Marzo de 1931.—El Director, *José Sampol*.

MILITARES

Disposiciones oficiales

Destinos.—En Artillería.—El capitán don Pedro Socias Sampol, de disponible en Baleares, al Parque y Reserva de la 7.ª región.

El teniente don Juan Gotarredona Viñas, de disponible en Baleares, al Regimiento mixto de Mallorca.

En Carabineros.—Teniente don Manuel Subirana Vicente, de la Comandancia de Baleares, a la de Tarragona.

El teniente don Cecilio Martin Rico de la Comandancia de Badajoz a la de Baleares.

Reemplazo.—Pasa a esta situación, por enfermo, el capitán de artillería don Pascual Zaforteza Villalonga.

Condecoración.—Se concede la cruz de San Hermenegildo al teniente de la Zona de Reclutamiento de Palma don Fansto Sedano Lozal.

Retiros.—Se han concedido los siguientes:

Para Palma a los capitanes de Infantería (E. R.) don Guillermo Batle Gil y don Bartolomé Nicolau Amorós y al suboficial don Benito Oliver Alomar.

Para Menorca, al teniente de Infantería don Bernardo Hernández y Moll.

Cocinera

Se desea una que quiera servir en Argel y sepa muy bien su obligación. Informan en esta Administración «El Día» Inús, 2.

Restaurant BORN

La Direcc del «Café Restaurant Brasserie Bo nos comunica que seguirán comesta ahora los Conciertos diarios del renombrado Sexteto Miralles.

Después de Cuaresma se inaugurarán los Th Danzants donde se podrán reunir selectas familias de esta hermosa l.

Habiendo gado el afamado Jefe de Cocina (Barcelona lo pone en conocimiento la distinguida concurrencia q asiduamente favorece aquel explén local, que continuarán confeccindose suculentos menús compues de entremeses y tres platos al redo precio de cinco pesetas cubier

Espacioso local

Se alquila.

Dara razón: Calle S. Feli 22, 1.º

M.C.D. 2022

HACIA LA ESTABILIZACION

a prensa censura el Empréstito

continuación recogemos las opi-es de los principales órganos de pinión.

Libertad.—«Se ha consumado echo escandaloso: el Sr. Vento-o el Sr. Cambó, da lo mismo—a de contratar, como ministro Hacienda, un empréstito de 60 nes de dólares con la Casa Mor-

o cabe mayor desaprensión con-la legalidad—esa legalidad que o dice el actual Gobierno que reocupa—ni mayor desprecio a pinión pública. Contra el clamor indignación del país, que al so-nuncio de que tal empréstito se ionaba mostróse escandalizado, r. Ventosa—o el Sr. Cambó, es ismo—realiza la ilegal operación nciera.

o vale disfrazarla con apelativos o menos falsos o hábiles. Trátaterminantemente, de un emprés-ilegal, perturbador y delictivo. al, porque está hecho a espaldas la ley constitucional; delictivo, lo mismo. Tanto que ya se ha-camino de los Tribunales las rellas en que lo denuncian cons-cionalistas y republicanos, quere-que llevan moralmente tras sí la esentación de toda España.

y es perturbador este estupendo ocio financiero, porque envuelve el escándalo a todo el Gobierno lo respalda.»

y termina con los siguientes pá-fos:

«El tiempo—y sin pasar mucho—a confirmar rotundamente nues-aserto: la contratación del escan-oso empréstito realizado por el ual ministro de Hacienda es un o rabiosamente revolucionario, de vocación a la masa entera de los pañolas.

Quede bien acusada la responsa-dad de un Gobierno que ha re-ndado la operación financiera del Ventosa o del Sr. Cambó. Da lo smo.»

El Sol.—«... Pero sí hemos de re-ir nuestra absoluta disconformi-d con el hecho de que, aunque sea través del Banco de emisión, se meta a España a ciertas obligacio-s para con la gran finanza extran-a y con un evidente olvido del ecepto constitucional, que prohibe ntraerlas a espaldas de las Cortes. e no consideramos aceptable el ilugio de considerar «que el Esta-no c ncierta la operación», pues manera expresa concede el de-to que la autoriza la garantía de quél.»

Heraldo de Madrid.—«Es decir, e la estabilización es cosa hecha a paldas de la opinión es opinión y s antes de las elecciones munici-les, que serán el principio—mejor peor—de un plebiscito, y cuando s que gobiernan nos hablan de Cor s ordinarioconstituyentes y de la luntad nacional.

Pero aún hay más. Al presidente l B. I. P. se le ha traido en secreto Madrid; en los despachos oficiales permanecido en contacto sólo n el señor Ventosa, y luego, para e continuara el misterio, ha confe-nciado en París con determinada rsonalidad, con suficientes pode-s para hacerlo. ¿Con quién?

Ni los conatos revolucionarios, ni s algaradas callejeras, ni la repulsa e casi todo el país para los Poderes solutos, contienen a nuestros go-rnantes.

España verá su moneda estabili-da en medio de la instabilidad de vida política. Y luego, a pesar de do, ello no tendrá remedio y le se-forzoso, como ahora, pagar los saciertos de otros con su dinero, e quedará como reducido a la mi-d del valor actual.»

La Tierra.—«... No vamos a des-brir ningún Mediterráneo al decir e los políticos regionales — que rante los últimos años no han hecho mas que negocios—han perdido el prestigio que algún dia pudieron tener y que no cuentan ya con la confianza de nadie. Ni en Cataluña, ni fuera de ella, se confía en ellos. Son hombres gastados, con todos los vicios del viejo régimen, al que han sumado los muchos suyos. Han sido unos políticos que, encontrándose apoyados por una fuerte masa de opinión, traicionaron al país en en momentos culminantes a cambio de unos ministerios o de unas concesiones.

Todos sabemos los negocios que tiene el señor Ventosa. Todos sabemos que es—o fué hasta el mismo dia de entrar en el Ministerio de Hacienda—vicesecretario de la Chade, Compañia para la cual la estabilización de la peseta a un tipo determinado traeria consigo ventajas considerables. Recordemos tambien aquel célebre expediente sobre tributación, cuya inexistencia no consiguió demostrar el señor Ventosa, aunque si lo intentase en ocasión reciente. Ni es posible olvidar que la entrada de los regionalistas en el Ministerio de Hacienda ocasionó una rápida subida de las acciones de la Cogeco y de la Chade, los dos negocios en que más directamente interviene el señor Ventosa.

Son tan graves los motivos de orden moral existentes, que el señor Ventosa no debiera estar ya en Hacienda. Pero el prohombre de la Lliga llegó al ministerio con un programa. Y está dispuesto a no marcharse antes de cumplirlo, pase lo que pase. En ese programa figura la estabilización de la peseta, que hará ganar a los accionistas de la Chade y de la Cogeco una cantidad fantástica de millones de pesetas. Pero esa estabilización costará a España la ruina definitiva de su economía. Claro está que esto último les tiene sin cuidado a los hombres de negocios que usufructúan el Ministerio de Hacienda. Pero nos importa mucho al resto de los españoles.»

El Debate se muestra favorable a la operación concertada con la Banca extranjera, aunque declara que no posee datos suficientes para comparar la comisión del crédito otorgado a Inglaterra y la del concedido a España.

Ahora, favorable a la estabilización, dice: «Si el Gobierno se propusiese fijar por su propia autoridad el tipo de estabilización de la peseta, cometería una intolerable extralimitación y estarían justificadas todas las alarmas y todas las protestas.»

El Economista. Ahora que se discute tanto el tema de la estabilización en España conviene señalar el efecto que ha producido en Francia y que demuestra que no es oro todo lo que reluce. Una de las ventajas que se atribuyen a la estabilización es que reduce de una manera automática la carga de la Deuda del Estado, a costa, claro está, del despojo a sus tenedores que la suscribieron en una moneda y se les paga en otra que vale mucho menos.

Este despojo en Francia resultó tan grande que el ministro de Hacienda inglés ha cursado hace poco tiempo una reclamación al Gobierno francés para que se diera una compensación a los súbditos ingleses que suscribieron títulos a la Deuda interior francesa y que ven grandemente mermado su capital por los efectos de la estabilización monetaria. El Gobierno francés ha contestado al inglés que no podía atender la reclamación porque tendría que extender igual beneficio a los innumerables rentistas franceses que se encuentran en igual caso. Pero el despojo ha resultado tan fuerte y la razón de la reclamación inglesa es tan evidente que el ministro de Hacienda francés ha incluido en la ley de Presupuestos un precepto, aprobando unánimemente por la Cámara, en el que se dice que una ley esencial dictaminará en qué condiciones podrán aplicarse las economías que se obtengan con la conversión general de Deuda que ha de realizarse a compensar a los suscriptores de títulos de la Deuda que han sido directamente perjudicados por la estabilización del franco.

El Estado francés reconoce, por lo tanto, el despojo y sienta el principio de que hay que indemnizarlo en parte con las economías que se obtengan con la conversión de Deuda que se va a realizar. Claro está que esa indemnización será solamente para los suscriptores originarios que conserven los títulos y no para los que los hayan adquirido después, cuando ya el franco estaba desvalorizado.

Esto demuestra que la estabilización puede ser atropello a los tenedores de valores de renta fija y que los mismos países que la han realizado sienten ahora el remordimiento de conciencia y tratan de remediarlo.

MERCANTILES

MERCADO DE BARCELONA

Información especial para EL DIA

Parece que tiende a mejorar el mercado triguero, sin que esto quiera decir que haya desaparecido la flojedad en el existente. La oferta está muy retraída en espera de tiempos mejores.

En cuanto al mencionado arrocero continúa pesado y flojeando, precisamente por que se sigue viviendo al día.

La demanda es reducida, pues el comercio se limita a comprar lo que precisa por el momento. Los aceites siguen sin variación. La actitud del mercado se reduce a ir cubriendo las necesidades del momento. La oferta es mayor que la demanda, porque, aunque los cosecheros quieren resistirse a vender hay algunos que se ven obligados, a dar salida al producto pues necesitan dinero y han de hacer conceciones al comprador.

ACEITES

De oliva. Corriente bueno tasado a 195'65; superior a 204'35; clase fina a 221'75; idem idem extra, a 230'45.

De orujo: Color verde 1.ª de 113'10 a 117'40; amarillo primera de 134'70 a 139'15; idem segunda de 113'10 a 117'40; Fermentado de 95'65 a 100.

De coco: Blanco, a 140; Cochin a 157; Palma a 200.

De linaza Crudo a 165: Cocido a 173; incoloro a 195.

De recino: Farmacia extraflor a 215; primera presión a 205; industrias a 195.

Todo pesetas los 100 kilos.

ALCOHOLES

Rectificados de industria de 96 a a 97 grados, a 243 id. de vino de 96 a 97 grados, a 240; id. residuos vínicos, de 96 a 97 grados, a 270; Desnaturalizados 88 a 90 grados, a 145; aguardientes de caña de 75 grados a 200.

Todo pesetas el Hectólitro.

ALGARROBAS

Vinaroz de 26'78 a 27'08; Rojas de 25'00 a 00'00; *Mallorca a 22'61; Ibiza a 19'04;* Tarragona a 25'89; Valencia a 25'89.

Todo pesetas los 100 kilos.

ARROCES

Benlloch cero de 49 a 51; idem lorete de 51'50 a 53'50; id selecto flor de 54'50 a 56'50;. id superior de 57'50 a 59'50; id. matizado corriente de 50'50 a 52'50; idem selecto, de 53'50 a 55'50; id. extra de 55'50 a 57'50; Bomba puro corriente a 85; idem superior a 98; idem extra a 110.

Todo pesetas los 100 kilos.

AZAFRAN

Selecto a 270; Superior estado a 265; Aragón según clase de 180 a 190.

Todo pesetas el kilo.

AZUCARES

Miel de 143 a 145; terciado de 147 a 149; centrífugo remolacha de 157 a 159; quebrado claro de 156 a 158; blanquillos de 158 a 160; granitos superiorres de 160 a 162; Plaquetas de 207 a 209; cortadillo de 210 a 214.

Todo pesetas los 100 kilos.

BACALAOS

Islandia nuevo a 98; Libro extra a 102 Islandeta de 82 a 88.

Todo pesetas los 50 kilos.

CACAOS

Guayaquil arriba de 600 a 610; id. Balao de 580 a 590; Fernando Poo 1.ª de 395 a 405; segunda de 380 a 390; 3.ª de 365 a 375; 4ª. de 335 a 345; Caracas 1.ª de 645 a 655; id. 2.ª de 585 a 595.

Todo pesetas los 100 kilos.

CAFES

Moka extra de 815 a 825; Moka Lomberry de 735 a 745; Puerto Rico caracolillo de 965 a 975: idem Yauco especial de 940 a 950; idem superior, de 815 a 825; idem Hacienda de 745 a 755; Caracas descerezado y similares de 790 a 800; Trillados extra, de 680 a 690; Puerto Cabello y corrientes de 665 a 675; Palembang de 560 a 570; Pasilas de 530 a 540.

Todo pesetas los 100 kilos.

CANELAS

Ceylán extra a 10'10; id. 1.ª a 8'90; id. 2.ª a 8'70; id. 3.ª a 8'50; id. 4.ª a 8'30; Rasuras Ceylán a 6'45.

Todo pesetas el kilo.

CARNES

Vacuno mayor a 3'20; ternera de 3'50 a 4'10; lanar, a 3'75; cabrío a 2'50; cabrito a 6'50; cordero a 4'25 cerdo cebado de 3'30 a 3'40.

Todo pesetas el kilo al escandallo y en canal libre de impuesto de matadero.

FRIJOLES

Extranjeros a 90; Castilla de 70 a 73; Gerona de 160 a 165.

Todo pesetas los 100 kilos.

GARBANZOS

Andalucía pelones de 90 a 100 corrientes a 00; idem medianos a 125; idem superiores a 000; idem pelones 00 a 135; Castilla superiores de 110 a 120; id. medianos de 125 a 140; Orán corrientes a 85; id. medianos a 95; idem superiores a 110; Morunos número 29, a 65.

Todo pesetas los 100 kilos.

HABICHUELAS

Comarca nuevas de 83 a 85 Valencia Pinet de 75 a 76; Monquilina de 76 a 00; Tranquillón de 80 a 00; *Mallorca de 66 a 67;* Castilla corrientes de 123 a 126; id. superiores de 133 a 134; Cocorrosas Castilla de 106 a 108; id. extranjeras a 65; perlas Galicia a 60; Medianas a 65.

Todo pesetas los 100 kilos.

HABAS

Extremadura de 55 a 00; Italia de 54 50; *Mallorca de 55'00 a 50'50;* Túnez de 54 a 54'50; Orán de 54'50 a 00; *Mahón para simiente de 72 a 75* Prat de 52 a 53'00.

Todo pesetas los 100 kilos.

HARINAS

Extra blanca superior de 67'50 a 60'00; id. blanca corriente de 62'50 a 64'50; número 3, de 40 a 44; número 4, a 43'35; segundas, a 36'60; terceras a 30; cuartas de 26'50 a 27.

Todo pesetas los 100 kilos.

MAIZ

Plata disponible de 38 a 39'50.

Todo pesetas los 100 kilos.

MIJO

Extranjero de 40 a 42; Comarca de 48 a 50.

TRIGOS

Candeal Castilla de 47'50 a 48'50; Aragón a 47'50; a 52'00; Navarra de 47'50 a 49'00; Extremadura a 46'75 Lérida a 49'00.

Todo pesetas los 100 kilos.

VINOS

(Precios facilitados por la Asociación de Exportadores y Almacenistas de vinos).

Panadés blanco y rosado a 2'50; tinto a 2'60; Campo de Tarragona blanco a 2'50; tinto a 2'70; Conca de Barberá blanco a 2'40; Priorato tinto a 2'90; Villanueva y Geltrú tinto a 2'90; Igualada, blanco y tinto a 2'40; Martorell blanco a 2'50; tinto a 2'50; Mancha blanco a 2'50; tinto a 0'00; Mistela blanca a 3'15; Mistela tinta a 3'30; Moscatel a 3'60.

Todo pesetas por grado y hectólitro, mercancía puesta en bodega de cosechero.

YEROS

País de 40'50 a 41'50; extranjeros de 38'50 a 39'50 pesetas los 100 kilos.

Barcelona 27-3-31.

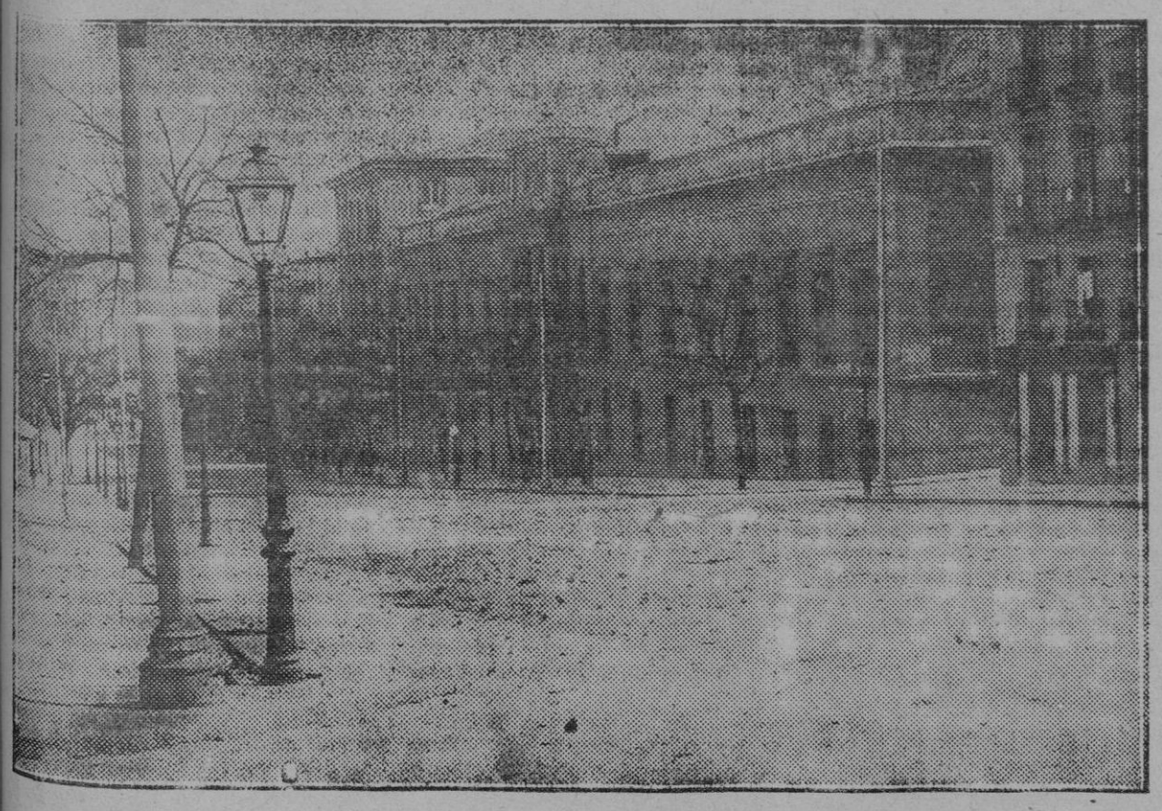

Aspecto de la calle de Atocha en el trozo inmediato a la Facultad de Medicina (donde ondeó la bandera republicana), materialmente sembrado de piedras y de casquillos de fusil

LUZ
PETROMAX
para economizar

La Casa Valens

Participa a su numeresa y distinguida clientela y público en general que las tan renombradas y exquisitas

EMPANADAS DE PASCUA

ELABORACION ESPECIAL DE LA CASA

Desde el miércoles pueden pasar sus encargos por dicha casa

PELAIRES, 26 - PALMA

El poderoso reconstituyente, el gran regenerador

Jarabe de

HIPOFOSFITOS SALUD

vivifica la sangre y alarga nuestra vida, preservándonos de

ANEMIA, INAPETENCIA
DEBILIDAD, NEURASTENIA

Es el más activo y enérgico de los tónicos. Sus grandes efectos restauradores se observan al primer frasco.

Aprobado por la Real Academia de Medicina.

De uso todo el año

No se vende a granel.

Palacio del Calzado

Liquidación de las actuales existencias por Balance

Ocasión Unica

para comprar

Bueno y Barato

Más Barato que nadie

NUESTRO CONSEJO:

«Si no quiere comprar calzados, no nos visite, pues si lo hace, caerá Vd. en la tentación y comprará.»

Acuérdese.

Palacio del Calzado

Quint, 9, 11 y 13

PALMA

TERRENOS

Véndense al contado y a plazos de 10 años

Situación en el Ensanche poniente de Palma

Informes: San Miguel, n. 17

RELIGIOSAS

Santos del día

San Venancio y Santa María Egipcia.—Ayuno.

Cuarenta Horas

Concluyen en la iglesia parroquial de Santa Eulalia, en honra de Nuestra Señora del Confalón.

Exposición a las seis y media, a las nueve y tres cuartos, Horas y Misa mayor, y a las doce rese[illegible] de Su D. M.

Visita

A Nuestra Señora del Amor Hermoso, en la iglesia de los Sagrados Corazones.

EL DIA publica diariamente 8 páginas

C.D. 2022

SERVICIO TELEGRAFICO

POLITICA

Aznar

Madrid 31 a las 20.—El almirante Aznar recibió al presidente de la Asamblea de la Cruz Roja, al Nuncio y al conde de San Luis.

Despachó con el director de Marruecos y Colonias.

Recibió también a los ministros de Estado e Instrucción.

A las dos y cuarto salieron de la Presidencia los tres, que habían sido fotografiados por reporters alemanes.

Manifestaron que no había nada saliente.

Tratado entre España y Holanda

Madrid 31 a las 20.—El ministro de S. M. en La Haya ha participado al ministerio de Estado que con fecha de ayer ha firmado en dicha capital con el ministro de Negocios Extranjeros de Holanda un tratado entre este país y España de conciliación, arreglo judicial y arbitraje.

La denuncia contra el Gobierno

Madrid 31 a las 22.—El señor Bergamín conferenció con Alcalá Zamora y Sánchez Roman para ponerse de acuerdo en la querella que van a presentar contra el Gobierno por la apertura del crédito de 60 millones de dolares.

Romanones visita a Alba

Madrid 31 a las 22.—El conde de Romanones visitó á don Santiago Alba para devolverle la visita.

¡Yo no estaba!

Madrid 31 a las 22.—El doctor Tapia ha desmentido que haya asistido al mitin nacionalista del teatro de la Comedia.

Precisamente se hallaba en Alicante desde el sábado.

Hoyos

Madrid 31 a las 20.—El ministro de Gobernación recibió al director de «A B C».

Recibió también a los periodistas, manifestando que reinaba tranquilidad.

Maura

Madrid 31 a las 20.—El ministro de Trabajo recibió a una comisión de la Cooperativa de funcionarios públicos de Bilbao.

Una interviu con Indalecio Prieto

Madrid 31 a las 22.—La «Libertad» publica una interviu en Paris con Indalecio Prieto, quien manifestó que el dia 15 de diciembre da una idea del ánimo que reina en las esferas oficiales y que Berenguer consultó telegraficamente con el Capitan general de Andalucia para ver si podria refugiarse en Sevilla con garantías de seguridad la familia real.

El general Cavalcanti al contestar no dio muchas seguridades.

Indalecio resalta que a pesar del fracaso de aquel movimiento la opinión pública es cada vez mas partidaria de un cambio de régimen.

Dice que los socialistas no dudaron en cooperar al movimiento revolucionario, pero tan pronto se hubiese triunfado, hubiesen tenido que celebrar una asamblea para consultar a los obreros si debían seguir formando parte del Gobierno.

Hasta la reunión de la Asamblea de las constituyentes teme que los avances de propagandas extremistas coloquen a los socialistas en una situación incapaz en el futuro movimiento para encaminarlo por cauces moderados.

El "Diario del Ejército„

Madrid 31 a las 22.—El «Diario del Ejército» publica una circular convocando a 25 plazas en la Escuela de estudios superiores militares:

12 de infantería, 2 de caballería, 4 de artillería, 2 de ingenieros y 5 de armas distintas.

Nota de Estado

Madrid 31 a las 22.—En el ministerio de Estado se ha facilitado una nota diciendo:

El anterior Gobierno mantuvo des de Octubre negociaciones con Italia para un convenio comercial, suspendiéndose al constituirse este Gobierno, que espera terminen pronto satisfactoriamente como corresponde a la secular amistad entre ambos pueblos.

Importa para el interés de España que durante las negocieciones los problemas a que alcanzan se traten con la mayor serenidad y moderación por la prensa, cuyas palabras traspasan la frontera.

El Gobierno necesita esa minima asistencia que impone la solidaridad nacional sometiéndose al juicio público cuando la negociación termine.

Se ha hablado del tratado secreto estipulado con Italia por Primo de Rivera y es necesario disipar el error de que entre España e Italia haya existido nunca el supuesto tratado politico a que en varias ocasiones se ha hecho alusión.

La historia del indebidamente llamado tratado secreto es que Primo en 1927 desistió de promulgar nuevo arancel, optando por revisar los tratados comerciales con otros paises y el compromiso contraido se llevó al arancel en 28 de diciembre de 1928.

Italia solicitó por notas reservadas que España e Italia se comprometieran a no modificar las tarifas respectivas hasta promulgarse nuevo arancel y asi se acordó por decreto de 22 de Julio de 1930.

La elevación de algunas partidas de arancel contenidas en dichas notas motivó la reelamación de Italia, originando las negociaciones actuales.

Respecto del contenido de estas negociaciones el Gobierno no hace declaracion alguna, esperando el fallo del pais y asegurando que desempeñará las funciones, procurando acertar en la defensa de los intereses de España.

Firma de Hacienda

Madrid 31 a las 20.—La siguiente:

Encomendando a la Diputación de Zaragoza la recaudación de las contribuciones e impuesto de Estado en dicha provincia.

Nombrando Jefe de sección de la Dirección de aduanas a don Federico Lacasa.

Manifestaciones del ministro de Fomento

Madrid 31 a las 20—El ministro de Fomento dijo que envió al Consejo de Obras Públicas un cuestionario análogo al que examinó el Consejo Superior Ferroviario sobre el problema de ferrocarriles.

En este cuestionario se incluyen los temas acerca de las relaciones entre los ferrocarriles y transportes por las carreteras.

Al mismo tiempo que este problema Lacierva resolverá el de transporte de viguetas, vigas y maderas en camiones y carros, que causan muchos accidentes.

La presidencia del Supremo de Guerra y Marina

Madrid 31 a las 22—En vista de que el general Marzo indicó su deseo de ocupar una capitania general de la peninsula, mejor que la presidencia del Supremo, el gobierno resolvió nombrar para esta presidencia al general Cavalcanti y se ha designado a Marzo para la capitania de Andalucia.

La cuestión del ferrocarril Ontaneda-Calatayud

Madrid 31 a las 22—Quedó terminado el sumario por la construcción del ferrocarril Ontaneda-Calatayud.

No hay procesados.

Tratado con Holanda

Madrid 31 a las 22—Una nota de Estado dice que se ha firmado en La Haya un tratado con filiación y arbitraje entre España y Holanda.

Cierva y los periodistas

Madrid 31 a las 22.—Cierva ha recibido a los periodistas manifestándoles que la Cámara de Transportes le había visitado para la aplicación de régimen de transportes en las provincias vascongadas, asunto que estudiará y procurará resolver ràpidamente.

Añadió que había telegrafiado su pésame por la catástrofe y ordenado se abra un expediente en Oviedo con motivo de la explosión en La Mosquitera.

Agregó que envió al Consejo de Estado la lista de las carreteras que se van a subastar recomendando la pronta resolución, pues quiere antes de comenzar el otoño poder dar trabajo a los obreros.

De Palacio

Madrid 31 a las 22.—Despacharon con el Rey los ministros de Gobernación y Hacienda.

Hoyos dijo que sometió a la firma del Rey asuntos sin importancia.

Después del despacho el ministro de Hacienda pasó a cumplimentar a la Reina.

En audiencia recibió la Soberana a doña Adela Junco, viuda de Antelo e hijos.

—El Rey recibió a la Directiva de la Asociación de ingenieros de montes y presidente de la Audiencia de Madrid don Eduardo Leorn Ramos.

Le cumplimentó el embajador de Alemania.

Manifestación pro-amnistía en Gijón

Carga.—Heridos

Gijón 31. Ayer tarde, a las siete, se formó una manifestación integrada principalmente por mujeres obreras, pidiendo amnistía.

La manifestación recorrió las calles céntricas, siendo disuelta por la policia en los Jardines de la Reina.

Los manifestantes vo vieron a reunirse y el grupo marchó al Ayuntamiento pidiendo amnistía para todos los presos.

Luego la manifestación intentó recorrer la población y la fuerza pública dió una carga, contestando los manifestantes a pedradas.

En la casa de socorro fueron asistidos el guardia José González y los paisanos Juan Alvarez y Antonio Rubio, heridos de pedradas y sablazos.

La labor de la Dictadura

Un pacto secreto con Italia

Madrid 31 a las 16.—El ministro de Estado, conde de Romanones, ha confirmado que la Dictadura firmó un tratado secreto con Italia.

Añadió que esto ya lo sabia todo el mundo.

Se trata de un arreglo comercial que no causa perjuicio al comercio.

El periódico "La Tierra" denunciado

Una manifestación

Madrid 31 a las 16.—Anoche, la policia se personó en la redacción y administración del periódico «La Tierra» incautándose de la edición por publicar el discurso íntegro que el señor Unamuno pronunció en el Ateneo.

Numeroso público que esperaba la salida del periódico profirió gritos subversivos y los guardias de seguridad dieron una carga.

Después se formó una manifestación que desfiló ante el ministerio de Estado, dando vivas a Alcalá Zamora y a Unamuno.

La manifestación llegó a la calle de Toledo, donde apedreó una farola del alumbrado público.

Después marchó por la carrera de San Francisco al grito de «A Palacio» y les salieron al encuentro guardias de seguridad de a caballo, los cuales dieron dura carga, disolviendo el grupo.

La cuestión escolar

Revuelo entre los catedráticos

Madrid 31 a las 22.—Acentúase el revuelo entre los catedráticos de Medicina con motivo de discrepancias al juzgar los sucesos de la Facultad.

Algunos catedráticos trataban de residenciar a los reaccionarios Suñer, Salamanca y Bermejillo, pero elementos prestigiosos apoyan éstos.

Acuerdos del Claustro

Madrid 31 a las 22.—En la reunión del Claustro de la Facultad de Medicina acordó lamentar por unanimidad los alborotos promovidos por los estudiantes y elementos extraños, por motivos politicos y de otra índole y condenar con energía la intervención de las autoridades superiores con la violentísima represión de los sucesos de San Carlos.

También acordó recibir con satisfacción las explicaciones que dieron el doctor Suñer y Salamanca, haciendo constar que los escritos que publicaron en la prensa no contenian censura para el decano ni compañeros de Claustro,

Los últimos momentos del estudiante Sempere

Madrid 31 a las 22.—«El Sol» refiere los últimos momentos de Sempere, muerto a consecuencia de las heridas recibidas en la Facultad.

Cuando parecía había quedado sin fuerzas se incorporó en el lecho dando un viva a la República.

La Dirección de Seguridad

Madrid 31 a las 22.—Esta tarde se insiste en que se nombrará director de Seguridad al juez de la Latina señor Alarcón.

En los centros oficiales nada confirmaron.

Una reunión de los rectores de Universidades

Madrid 31 a las 22.—El Sr. Gascón y Marin presidió la reunión de rectores de Universidades.

Dirigióles un saludo, diciéndoles que les había convocado para llegar a una fórmula de armonía que resuelva los asuntos escolares.

Propónese queden delimitadas las relaciones entre escolares y catedráticos.

Hablará también a los estudiantes, escuchándoles para contrastar las opiniones.

No expone su opinión para evitar les sirva de presión.

El ministro se retiró siguiendo reunidos los rectores.

Guarda su herencia y patrimonio, al que todos contribuimos...

Una carta de Burguete al hijo de Primo de Rivera

Madrid 31 a las 20—Los periódicos publican una carta de Burquete contestando a otra del hijo de Primo de Rivera.

Hace notar que aunque consintió en el Consejo de guerra el ataque a la dictadura y criticas no toleró agravios a la persona.

Resalta las relaciones frias que mantuvo con Primo de Rivera, viviendo ambos en opuestas direcciones y disputas frecuentes; la última por haber sobreseido Burguete una causa que interesaba a Primo de Rivera.

En la Dirección de la Guardia Civil tampoco le sirvió, pero con Primo de Rivera, por su carácter de fondo bondadoso, no se podia romper definitivamente.

No se encontrará una sola carta suya en que haya elogiado a Primo de Rivera.

Burguete ofrece enseñar cartas gravísimas que tiene en su poder.

Termina rechazando los ataques del hijo de Primo de Rivera a la forma literaria del escrito de Burguete, diciéndole que veinte libros publicados y haber escrito en toda la prensa dice algo.

Y termina diciendo:

Tome papilla mental y procure no empacharse porque la infancia corre riesgos mientras no haya un nuevo Nestle que la dosifique.

Guarde su herencia y patrimonio, al que todos contribuimos, y será también bastante, joven examigo.

La estabilización de la peseta y otras cuestiones

Nuevas y extensas declaraciones del señor Ventosa

Madrid 31 a las 22—El señor Ventosa hizo nuevas y extensas declaraciones, congratulándose de que persiste el alza de la peseta.

Cree que si se abandonase la politica de revalorización vendria la depreciación.

Esforzóse en rebatir las conferencias contra la estabilización, de Bergamin, señalando algunos errores en que incurria.

Asegura que los ataques que le dirigen los influye la politica.

Cree posible combatirse en otros aspectos, apartándose de discusiones que dañan al pais.

Preguntósele si rebajaria la edad de jubilación de los funcionarios y ha dicho que aunque tiene deseos de complacer al pessonal, precisa estudiar la repercusión que tendria en los gastos, pues ahora es inoportuno aumentarlos.

ESPAÑA

El Colegio de Abogados

Madrid 31 a las 22.—El Colegio de Abogados conmemoró con diversos actos el 335 aniversario de la fundación del Colegio.

Diéronse conciertos a los presos.

Por la noche se reunieron en banquete.

El consejo de guerra por los sucesos de Jaca

Jaca 31.—En las sesiones de hoy terminó el consejo de guerra.

Los defensores, en sus peticiones coincidieron en pedir la absolución de sus patrocinados.

Toisones de oro

Madrid 31 a las 22.—Mañana se impondrán toisones de oro a Aznar, Cortezo y duques de Miranda y Medinaceli.

Sánchez del Cerro

Vigo 31.—En el vapor «Oropesa» ha pasado en dirección a Francia el ex-presidente del Perú señor Sánchez del Cerro.

Fallecimiento de un ex-ministro

Madrid 31 a las 22.—Ha fallecido en Madrid el ex-ministro don Manuel Eguilior, de un ataque de uremia.

Velada de boxeo

Resultados

Madrid 31 a las 16.—En el circo Price se celebró anoche una velada de boxeo, que dió los siguientes resultados:

Guillermo Ruiz venció por puntos a Latorre.

Ponce de León derrotó por k. o. al sexto asalto, a Torres.

El peso welter Arranz venció, por abandono, en el segundo asalto, al francés Aasboteaux, que venia precedido de gran fama.

El campeón de Europa, de pesos gallos, Flix, derrotó al campeón de Castilla, Iglesias, por puntos.

CRONICA DE SUCESOS

TRAGEDIA EN OVIEDO

EXPLOSIÓN DE GRISÚ EN UNA MINA

OCHO OBREROS PERECIERON EN EL SINIESTRO

OTROS CUATRO MINEROS SUFRIERON HERIDAS DE GRAVEDAD

Entierro de las víctimas

El entierro del capitán Ariza

Sevilla 30.—Verificóse el entierro del capitán Ariza, muerto en un accidente de aviación.

Presidieron las autoridades.

Concurrieron muchos aviadores.

El asistente Duran, mejora.

Choque de buques

La Coruña 31.—A la altura del cabo Villano, el vapor inglés «West Vale», que procedía de Cardiff, con cargamento de carbón, chocó con el acorazado inglés «Nelson», que se hallaba a 20 millas de dicho cabo.

El buque mercante sufrió averías en la proa.

Una iglesia destruida por un incendio

Toledo 31.—En Gerindote un incendio destruyó la iglesia parroquial.

¡A tiros!

Madrid 31 a las 22.—En el paseo de la Florida cuatro sujetos tirotearon al representante artístico Mauricio Romay, hiriéndole gravísimo.

Hallazgo de 32 bombas

Llevaba dispositivo eléctrico para su explosión

Madrid 30 a las 24.—La policía, en un registro del taller de reparación de bobinas eléctricas de la calle de Ayala 25, propiedad de Adolfo Fidalgo, encontró un cajón con 14 bombas cargadas, pero con dispositivo para hacerlas estallar electricamente.

En el domicilio particular de Adolfo encontró 18 bombas más.

Detenciones

Madrid 31 a las 16.—Esta madrugada ha sido puesto a disposición del juzgado un individuo llamado Adolfo Hidalgo, en cuya casa se encontraron bombas.

El detenido mostróse reservadisimo y únicamente dijo que las explosivos los había llevado a su casa Pablo Navarro López, habitante en la calle de Moratín.

La policía se personó en dicha casa y no encontrando a Pablo practicó la detención de las hermanas de éste, Lucía y Alejandra y al esposo de esta última, Gerardo Orante, empleado municipal.

Después la policía detuvo al cartero Antonio Cerezo, complicado en el asunto. Practicó un registro en su domicilio y sólo encontró documentos anarquistas y una pistola.

Antonio Cerezo está fichado como peligroso, Es corresponsal de un periódico ácrata, de los Estados Unidos, titulado «Bandera libre».

Sigue buscándose a Pablo Navarro...

Madrid 31 a las 22.—La policía sigue buscando a Pablo Navarro, complicado en el hallazgo de bombas.

Este debía recogerlas el miércoles Santo, lo cual indica que se destinaban a emplearlas durante un acto de la Semana Santa, dentro de las iglesias.

Los técnicos dicen que el poder de las bombas es enorme; con cuatro solamente hubiese volado la dirección general de Seguridad.

Otras detenciones

Madrid 31 a las 22.—Atribúyese importancia al descubrimiento de las bombas.

Se ha detenido al cartero Antonio Cerezo, recogiéndose en su domicilio documentos importantes.

Tiene antecedentes anarquistas.

También han sido detenidas dos mujeres, patronas del detenido ayer, Fidalgo, y el marido de una de estas.

Ninguno facilitó datos.

Persíguese al dependiente de jabonería Pablo Navarro, que llegó hace un trimestre de Puerto de Santa María para colocarse en un comercio de mercería y que se supone desapareció en unión de un primo suyo llamado Tomás Locia.

Fidalgo y el cartero niegan que fabricasen bombas.

Fidalgo es natural de Asturias y vino recientemente de América.

La policía teme que existan más bombas en otros escondrijos.

¿Un complot comunista?

Madrid 31 a las 22.—La policía trata de descubrir un complot comunista en que se supone se hallan complicados algunos estudiantes, relacionado con el hallazgo de las bombas.

La explosión de grisú en Oviedo

Detalles de la horrible catástrofe

Oviedo 31.—La catástrofe ocurrió a las seis y media de la tarde en una galería en que se hallaban 16 obreros.

Parece que a consecuencia de un barreno explotó el polvillo de carbón flotante, cuya atmósfera tiene gran poder destructivo.

Rápidamente se procedió a organizar los trabajos de salvamento para auxiliar a los supervivientes de la explosión y extraer los cadáveres.

Al extenderse la noticia produjo en la cuenca minera extraordinaria emoción, acudiendo a la boca de la mina infinidad de mujeres preguntando por sus familiares, registrándose escenas de dolor.

Fué preciso montar un servicio para evitar que la aglomeración perjudicara el salvamento.

Primeramente se extrajo a cuatro cadáveres; luego a dos y después a otros dos.

Las víctimas son las siguientes:

M.C.D. 2022

José Nada, casado, con seis hijos; José Menéndez, casado, con siete hijos; Marcelino Pineira, soltero; Aurelio Pineira, casado, con seis hijos; Emilio Pineira, soltero; Maximino Martínez García, soltero; Eladio Martínez Navas, Teodoro de la Rosa, muertos.

Francisco Fernández Iglesias, Luciano Canteli, Avelino García y Amancio Altes, heridos graves, con quemaduras y síntomas de asfixia.

Se reunieron las directivas del Sindicato Minero, poniéndose una comunicación a las demás entidades mineras de Cuenca, acordando que mañana en señal de duelo paren los 30.000 obreros de la cuenca minera asturiana.

Se personaron las autoridades.

Se busca a cuatro obreros que faltan, creyéndose en la posibilidad de que hayan logrado entrar en otra galería siniestrada.

Entierro de las víctimas

Oviedo 31.—Se verificó el entierro de los ocho mineros sepultados en la mina Duro Felguera.

Presidieron las autoridades; concurrieron 30.000 personas.

Se suspendieron los trabajos en la cuenca minera.

Se han recibido telegramas de pésame.

Se ha abierto un expediente para determinar las causas de la catástrofe.

Se ha abierto una suscripción para las familias de las víctimas.

En el Hospital de San Carlos: Don Ramón Sempere, herido gravísimo de bala, instalado en la cama después de ser operado

NOTICIAS DE BARCELONA

La bendición de las palmas

Barcelona 30 a las 2'40.—La bendición de las Palmas se efectuó con solemnidad en todas las iglesias oficiando el Obispo en la Catedral.

En el Asilo Naval se efectuó la típica fiesta anual de Ramos.

Una "proposición"

Barcelona 30 a las 24.—El chófer de Taxis Antonio Maese ha denunciado a tres individuos que le alquilaron un taxis ofreciéndole mil pesetas si quería facilitarles la ejecución de un robo en la joyería de la Rambla de las Flores 33, a lo cual se negó.

Entonces le hirieron con una navaja en una mano, dándose a la fuga.

La jefatura superior de Barcelona

Barcelona 30 a las 24.—Marchó a Madrid a posesionarse del cargo en Madrid el coronel Aranguren, hasta ahora Jefe Superior de policía de Barcelona.

Uno de estos días se posesionará el nuevo jefe coronel retirado Rufilanchas, conocedor de Barcelona por haber vivido aquí muchos años.

Fué también gobernador civil de Castellón.

Bandera catalana

Barcelona 30 a las 24.—Una numerosa representación del Casal Regional de Valencia hizo entregn a la Diputación de la bandera catalana que a esta regala la de Valencia.

Antes habíase efectuado un acto en el salón de ciento del Ayuntamiento, cambiándose afectuosos discursos.

"Cagancho "está... ¡igual que el año pasado!

Barcelona 30 a las 24.—Corrida en la Monumental.

Buena entrada.

Toros de Mariano Bautista, de Salamanca; los dos primeros buenos y los restantes difíciles.

Márquez regular en su primero y mal en su segundo.

«Cagancho» mal en ambos.

«Bienvenida» valentón y voluntarioso en ambos.

La Real Academia catalana de Bellas Artes

Barcelona 30 a las 24.—Efectuóse en sesión pública la inauguración de la Real Academia de Bellas Artes de San Jorge, pronunciando el Alcalde un brillante discurso.

Después se efectuó el reparto de premios.

Ciclismo y atletismo

Barcelona 30 a las 24.—Ciclismo: En la matinal de ayer vencieron brillantemente en carrera a la americana Membrado y Capdevila.

Atletismo: En marcha sobre 50 kilómetros venció Román Castell-tort.

En la VI vuelta de Barcelona el duelo Castell-Bellmunt se decidió también en favor el 1.º

Inauguración

Barcelona 30 a las 24.—En Vich se celebró la inauguración de la Biblioteca popular de la Diputación.

Bendijo el Obispo Perelló, pronunciando discursos de Vich, el presidente de la Diputación Jansana, ponente de cultura.

Escuadra española

Barcelona 30 a las 24.—Llegó la escuadra española que hasta ahora estuvo afectuando maniobras en aguas de Pollensa.

Permanecerá aquí hasta el sábado en que marchará a Valencia.

Huelgas solucionadas

Barcelona 20 a las 24.—Se ha solucionado la huelga de dependientes de Bares y Cafés de Mataró.

Idem la de obreros de edificio del Banco de España en la Granvia Layetana.

El coronel Colorado

Barcelona 30 a las 24.—Marchará a Madrid para tomar parte en el segundo curso de preparación para el ascenso el coronel don Domingo Colorado.

Ilustres viajeros

Barcelona 30 a las 24.—Llegaron el exministro señor Aunós y el Gobernador de esa, conde en Vado, quien embarcó anoche para Palma.

Incidente muy comentado

Barcelona 31 a las 24.—Esta mañana ha ocurrido un incidente que ha dado lugar a muchos comentarios.

De orden del alcalde y por acuerdo del Ayuntamiento se ha presentado un empleado municipal con varios obreros a las Oficinas de la Exposición internacional, calle de Lérida, para llevar el mobiliario y la documentación al edificio donde estuvo la Casa de la Prensa; pero se presentó el Comisario de la Exposición marqués de Foronda, oponiéndose.

Luego, dirigiéndose al empleado que guarda la documentación le requirió para que se la entregara, pero aquel se negó, en vista de lo cual el notario que acompañaba a Foronda levantó acta.

Se habla de la posible dimisión del alcalde.

Este y el teniente de alcalde señor Maynes, interrogados por los periodistas, han manifestado no saber nada del asunto.

El Gobernador ha dicho que estando próxima a ser nombrada la comision liquidadora había ordenado al Alcalde que quedara el traslado en suspenso.

La Escuadra española

Barcelona 31 a las 24.—El gobernador militar devolvió la visita a los Jefes de la Escuadra española.

Esta marchará el sábado a Tarragona y Valencia y despues a Ibiza a terminar las maniobras señaladas.

Nombramiento de adjuntos

Barcelona 31 a las 24—Se reunió la Junta municipal nombrando más de mil adjuntos para las 517 secciones que comprenden los diez distritos electorales de Barcelona.

Un muerto en un choque de un tranvía con un carro

Barcelona 31 a las 24—En la Gran Vía, esquina a la calle de Gerona, chocaron un tranvía y un carro, resultando muerto el carretero Joaquín Sala Ribas, de 36 años.

Precoces ladrones

Barcelona 31 a las 24.—La guardia civil de Badalona ha puesto a disposición del Juzgado a cuatro muchachos que con otros tres, ya detenidos, formaban una banda de ladronzuelos.

Estudiantes norteamericanos

Barcelona 31 a las 24.—Ha visitado los centros docentes y culturales un grupo de 21 estudiantes norteamericanos, de la Universidad de Delamare, con su directora.

La compañía de "Metro" transversal

Barcelona 31 a las 24.—Con motivo de haber comunicado la compañía de «Metro» transversal que no podía abonar el cupón que vencía el 31 de marzo de las obligaciones avaladas por el Ayuntamiento éste efectuará el pago por mediación del Banco Hispano Colonial.

Las obligaciones aludidas son 18.000.

El Ayuntamiento se reserva los derechos que le competen en virtud de la escritura de aval, entre ellos hacerse cargo de la subvención que debe pagar la compañía de ferrocarriles del Norte.

Del mitin comunista

Barcelona 31 a las 24.—El Juzgado ha decretado la libertad de cuatro individuos que repartían proclamas a la salida del mitin comunista del Teatro Bosque y que se proceda a la busca del autor de dichas proclamas por considerarlas delictivas.

El fiscal ha enviado al Juzgado los extractos de los discursos de dicho mitin por si contuvieran manifestaciones delictivas.

Valls y Taberner, a París

Barcelona 31 a las 24.—Marcha a París el diputado provincial señor Valls y Taberner para asistir a la reunión de expertos convocada por el Instituto Internacional de Cooperación intelectual con objeto de estudiar determinadas cuestiones referentes a Archivos históricos.

A esta reunión han sido invitados los directores de Archivos de diferentes países, entre ellos Valls y Taberner, director del Archivo de la Corona de Aragón.

El nuevo jefe de policía

Barcelona 31 a las 24.—Se posesionó de la Jefatura superior de la provincia de Barcelona el coronel de Infantería retirado señor Refilanchas, quien cumplimentó a las autoridades.

Silió y Martínez Anido

Barcelona 31 a las 24.—Llegaron los exministros señores Silió y Martínez Anido.

BALEARES
MALLORCA

El general Marzo destinado a la Capitanía de la segunda región

Madrid 31 a las 22.—En breve se nombrará, como se había dicho, presidente del Supremo de Guerra y Marina al general Cavalcanti, pasando el general Marzo, desde las Baleares, a la Capitanía de la segunda región.

Príncipe Alfonso Hotel

Jueves día 2 Abril

POR RESPETO A LA SANTIDAD DEL DIA

"NO HABRA THE"

Todos los días magníficos cubiertos a 6 y 7'50 ptas.

Corresponsal

necesita importante casa comercial Barcelona buen sueldo y comisión.

Actualmente encuéntrase Palma, jefe organización.

Se exige fianza: Veinte mil pesetas papel de Estado o metálico, inútil sin este requisito.

Escribir a esta Administración A. B.

Juan Caldentey

Urología (vías urinarias), Partos. Agua, 13.

Toda clase de objetos de aluminio

La Feria de París

(Frente Diputación)

El Día publica diariamente 8 páginas

Revista de Prensa

La supremacía del poder civil

De «El Progreso»:

«La supremacía del Poder civil debe afirmarse de una vez para siempre en España como único remedio imperativo de la normalidad jurídica, de la paz pública, de la afirmación del derecho, del aposento de la justicia.

Es llegada la hora de que los generales se limiten a mandar las tropas, no a gobernar; a ser servidores armados que la Nación paga para su defensa territorial, para mantener el honor de todos frente a cualquiera enemigo de la paz interior o de la agresión internacional.

Pero esto debe ser cuando el poder civil, que es soberano, las Cortes, que también lo son, lo dispongan y lo manden.

Han de hablar las armas cuando la Nación lo disponga, no cuando quieran los que las manejan.

Y mientras esto no se consiga, permaneceremos a merced de la fuerza bruta. Las libertades públicas no serán una realidad.

El ejército solo es un agente de la voluntad nacional; en el cumplimiento de esta voluntad descansa su única disciplina, se halla radicada la mejor confianza para todos.

Los males nacionales habría que buscar su origen en buena parte en haber fiado el gobierno a quienes tienen derechos de clase privilegiada desde hace más de un siglo en España y un Código que no se hubiera aplicado al pueblo evitando la intervención del ejército en cuestiones que no debieran ser de su incumbencia.

A lo largo del siglo XIX y en lo que llevamos del XX, España ha tenido por amo un general, Espartero, Narvaez, O'Donell, Prim, Martínez Campos, Primo de Rivera, Berenguel y ahora Aznar han gobernado mandando, como si nuestro pueblo viviera siempre a espaldas del derecho político.

¿Y que decir del gobierno de las colonias, confiado simpre a un caudillo militar, con rigorismos adecuados a un estado casi permanente de guerra?

No es aventurado achacar a esta causa, a este procedimiento, en parte muy substantiva, la pérdida de aquellas colonias.

¿Y que decir de las convulsiones nacionales, estériles casi todas, motivadas por quienes buscando la «faja» se exponían a encontrar la «caja»?

Rebeliones al estilo de las Repúblicas americanas del Centro y del Sur de aquel Continente, las hemos tenido nosotros a cada paso. Pérez se ha insurreccionado contra Lopez por buscar el poder y sin provecho alguno para el país, porque Lopez era igual o peor que Pérez.

La tropa a sus cuarteles y los generales a sus palacios; una y otros a esperar órdenes de los que mandan, esto es, de la Nación.

El golpe de Estado de Primo de Rivera, que implantó un poder que nos ha ten do sin ley siete años, debe ser y será el último y definitivo atentado contra los derechos ciudadanos.»

Hombres de paz

De «El Sol»:

«Ahora que el director general de Seguridad ha presentado la dimisión de su cargo, dimisión que debe serle aceptada sin titubeos, será conveniente dedicar unas líneas a la fórmula, al parecer ya sistemática, que obliga a los Gobiernos poner al frente de dicho cargo a hombres más bien curtidos en lides guerreras que en afanes y tareas de paz civil. Nos parece la fórmula completamente equivocada.

De poco tiempo a esta parte—y nos parece mucho porque lo llena el baldón de varias dictaduras—, de poco tiempo a esta parte, decimos, vienen a la Dirección de Seguridad expertos guerreros, cuyas vidas, muchas veces regadas por su propia sangre, han contribuído al esplendor bélico de nuestra historia. Pero no es lo mismo refrenar el ímpetu de un enemigo en guerra que los altercados de compatriotas en paz. El guerrero, quizá sin ánimo propicio, más bien por atavismo o por la fuerza del consonante, viene a su cargo civil con todos los prejuicios y todos los ardides de la guerra. Su táctica, su estrategia, sus represiones son idénticas. Y las calles de los pueblos, apenas surge el más ligero contratiempo, la más jubilosa algarada, pasan a ser, por influjos del guardador de la tranquilidad ciudadana, campos de dramáticas luchas. Y es que no en balde el guerrero ha vivido en la guerra, formándose para la guerra.

A la Dirección general de Seguridad deben ir hombres de anhelo civil. Hombres acostumbrados a ver a sus semejantes en plan de paz. No faltan, claro está, militares con espíritu civil. Pero éstos, por razones de vocación, si que también por razones de su especial profesión castrense, viven y se desenvuelven en misiones de paz, tales los que pertenecen al Cuerpo jurídico. Pero no es éste el móvil de nuestras líneas. Nos referimos exclusivamente a los guerreros aplicados a la paz. Pocas veces, pocas, han actuado sin confundir los términos.

Recientemente, sin olvidar anteriores analogías, Madrid ha sido convertido en un desenfrenado escenario de guerra. No parecía tratarse de reprimir legítimas actitudes, sino más bien de exterminar al peor de los enemigos. No son procedimientos de llamar a la concordia, de atraer al orden. Más exactamente, todo lo contrario. De provocar el tumulto, el desorden, la guerra civil, en suma.

Y es que en la Dirección general de Seguridad se precisa un espíritu entrenado y hecho, por fin, en la paz, amigo de fórmulas sensatas que no excluyan la severidad que demandan las leyes; pero sin ceñirse al espíritu frío y muchas veces inadecuado de las leyes. El director general de Seguridad, más que reprimir, ha de saber evitar; más que actuar bélicamente, prevenir pacíficamente. Lo que no se puede tolerar ni un día más es que se trate de imponer la calma pública con procedimientos y armas propios de la más enconada batalla; que se mire al ciudadano siempre a través de los más duros prejuicios beligerantes; que la urbe sea a todas horas un teatro de la guerra en plena furia.

La Dirección general de Seguridad, baluarte de la paz pública, necesita un hombre de paz civil, de paz saludable e inequívoca.»

Cinco millones sin trabajo

De una crónica de Augusto Assia:

«En otras ocasiones me ha sido preciso hablar de la falta de trabajo. En el fondo, casi todo lo que puede decirse hoy de Alemania va impregnado en sus raíces por esta desolación de la falta de trabajo, el problema matriz de todos los que perturban tan profundamente la vida del pueblo germánico. Cuando se llegaron a ver sobre el suelo de Alemania dos millones de hombres sobrantes, un gesto de vapor encogió al mundo entero. Desde entonces han ido llenándose las calles de las grandes ciudades industriales de un rumor cada día más fuerte y más trágico de hombres desocupados. Cinco millones de trabajadores están sin trabajo, acaba de declarar la oficina de paro forzoso, agregando que continua en forma progresiva el paro, «sin que pueda imaginarse su fin». Además de los cinco millones sin trabajo, existen sobre tres millones de obreros sometidos a reducción de jornada, algunos de los cuales no trabajan ni cobran más qne tres días a la semana. Es decir, ocho millones de hombres con sus medios de vida destruidos.

Ocho millones de hombres son casi la mitad del proletariado alemán. Pero ya no alcanza el paro solamente al proletariado. En una de mis últimas crónicas puede comprobarse como afecta también a las clases intelectuales y a las profesiones liberales. En los pequeños empleos, en comercios, oficinas, etc., ha entrado la plaga del paro con la misma fuerza que en los talleres. Y no se detiene ante el empleado, con igual incremento destruye la vida del mismo comerciante y del industrial. Todos los días desaparecen, solo en Berlín, cientos de tiendas, bares, estancos y toda clase de negocios, de los que vivían no solo muchos empleados, sino infinitas familias. La situación de la clase media industrial es agobiadísima; miles de letras son protestadas todos los días; el número de quiebras aumenta continuamente. Las calles están plagadas de locales para alquilar; en la calle más importante de Berlín, «La Kurfurstendam», están vacíos, con carteles anunciando que se alquilan, el 25 por 100 de los locales, hecho sin precedente en la vida de las ciudades modernas.

En el último mes ha descendido en 4 mil el número de automóviles matriculados en Berlín.

El 54 por 100 de las joyerías han liquidado. Y las joyas precisamente, no son un artículo para obreros ni para empleados. ¿Qué significa esto? Significa que la crisis muerde también en las clases más acomodadas de la sociedad.

De los cinco millones de parados forzosos, reciben seguro de paro tres millones doscientos mil. Este seguro oscila alrededor de la mitad del jornal de trabajo en general. El resto, un millón ochocientos mil reciben socorros municipales que oscilan entre el 20 y el 50 por ciento del jornal en tiempo de trabajo. Pero a medida que va aumentando el número de parados, van siendo menores las disponibilidades del seguro y el socorro y van disminuyendo las cantidades a repartir. El jornal medio de un obrero alemán. no calificado, esto es, el obrero de la fábrica, del taller, etc., es de 32'50 marcos a la semana. Los albañiles y los carpinteros. verbi gracia, ganan algo más»

FI- JE- SE que los Comercios que más venden son los que anuncian en EL DIA

EL DIA publica diariamente 8 páginas

M.C.D. 2022

CRONICA DE LA REGION

Mahón

La motonave "General Berenguer„

Procedente de Barcelona fondeó la magnífica motonave «General Berenguer» que inaugura su servicio de buque correo.

Manda el buque el capitán don Emilio Caballero del Castillo.

El buque entró ondeando toda la empavesada.

En el muelle había mucho público que admiró la rápida maniobra de atraque.

Se recibió en esta Delegación de la Transmediterránea el telegrama siguiente:

«Barcelona dia 27 a las 14'45.

Nueva motonave «General Berenguer» saldrá esta tarde inaugurando servicio correo con Mahón, confiando satisfará cumplidamente todas las necesidades y deseando pueda prestarlo por muchos años.—Transmediterránea.»

Ha causado muy buena impresión la llegada de la primera motonave que prestará con carácter permanente el servicio de correos en estas líneas.

Ibiza

La linea de Barcelona

Según noticias fidedignas parece que la Compañia Transmediterránea tiene el propósito de poner una motonave al servicio Mahón-Barcelona-Ibiza y que por lo tanto no sería raro que pronto nos visitara el «General Berenguer».

Plata a Palma

Por esta Sucursal del Crédito Balear serán próximamente enviadas a Palma 25.000 pesetas en monedas de a 5 pesetas con objeto de cambiarlos en vista de la abundancia que de moneda de esta clase hay en esta isla lo que hace engorrosas las operaciones debido a la falta en muchas ocasiones de papel.

¿Cambio de itinerario?

Se asegura, y la noticia es de buen origen, que próximamente será variado el itinerario de la linea Barcelona-Ibiza en el sentido de que dicho correo adelantará un dia llegando a Ibiza los martes y no los miércoles como viene sucediendo ahora.

De esta manera ganaremos un correo semanal, si bien dadas nuestras relaciones con Palma, lo que nos convendria es que viniera el martes el vapor de Palma y no el de Barcelona, para regresar de Valencia el jueves y no el viernes que, por todos conceptos sería más conveniente para esta isla por contar entonces con cinco días de correo.

Felanitx

Las procesiones de Semana Santa

Van a presentarse este año modificadas y mejoradas las tradicionales procesiones de jueves y viernes santos.

Mejoradas, en el sentido de que formarán en ellas, además de todo el elemento ordinario de su constitución, las diversas cofradías de reciente creación, que en número considerable y vistiendo sus hábitos penitenciales, comunicarán a la ceremonia religiosa algo de su carácter típico, algo que solo puede tener efectividad completa en poblaciones de importancia.

Y modificadas, porque se ha variado algo el orden de los itinerarios a seguir, atendiendo el Párroco a una instancia de varios vecinos de las calles del Convento y Huertos, que piden el cambio de curso fundados en que ambas procesiones seguían el mismo desde la calle del Obispo Puig a la Parroquia; en que, después de las mejoras realizadas en las calles donde viven los solicitantes, el tránsito por ellas no es nada molesto; en que la anchura de la vía da mayor lucidez a dichos actos; en que será así mayor el número de casas que se verán hodradas con el paso de la devota comitiva; y en que existen precedentes de variaciones parecidas.

Los vecinos del barrio del Lleó, están dispuestos a colocar alumbrado extraordinario en el centro de sus calles, para ayudar al explendor de las procesiones.

Sobre electricidad

Van por muy buen camino los trabajos de exploración que los consumidores de electricidad, reunidos recientemente, confiaron a una comisión especial.

Puede considerarse como un hecho la transferencia de la fábrica a los representantes de los abonados.

Verbalmente se ha llegado a un acuerdo armónico con el Banco de Felanitx, que desde la primera entrevista se mostró en disposición de hacer cuanto esté de su parte para que la producción de energía eléctrica pase a ser de propiedad exclusivamente local.

Para ilustración de los comisionados y en prueba de su buena disposición, el Banco ha facilitado el libre examen de sus libros, para que pudiera verse el precio de coste de maquinaria, aparatos y red.

Los gastos que ocasiona el funcionamiento y las utilidades ordinarias que del consumo se derivan.

No se ha ocultado nada, ni se sospechan regateos; y aunado del mismo sentir de cordialidad de ambas partes, ha dado ocasión a que se diera de público por definitivamente cerrado el negocio.

Politica local

Sigue en crescendo la animación electoral.

Se trabaja activamente en cada uno de los sectores que se aprestan para la lucha.

Los partidos dinásticos, continuando la labor individual de preparación de las huestes en que confían.

Los republicanos, extendiendo su propaganda oral y escrita a todos los ámbitos de la ciudad, mediante mitines que se celebran en los establecimientos públicos de los barrios extremos.

Todo presagia que la lucha ha de tomar caracter serio, pues es difícil predecir hacia donde se inclinarán las fuerzas electorales indecisas, que pueden romper el aparente equilibrio que generalmente se reconoce.

Dragado de Porto-Colom

El lunes llegó remolcada a nuestro puerto la draga que ha de efectuar en el mismo los trabajos de extracción de las fangosidades que dificultan el fondeamiento de embarcaciones de mucho calado.

El remolcador salió nuevamente para traer las barcazas y demás material que completa el tren de dragado.

Se asegura que los trabajos a realizar para dejar el fondo del puerto en las condiciones que marca la subasta, durarán unos cuatro años.

La sucursal de la Caja de Pensiones

Se está imprimiendo gran actividad a las obras que se realizan en el edificio que se destina a sucursal de la Caja de Pensiones para la Vejez y de Ahorros.

A principios de semana llegó una brigada de obreros del continente, que se ocupan ahora en los trabajos de estucado de las fachadas.

En lo que respecta al interior, actívase la terminación de las dependencias más indispensables en oficinas, clínica y biblioteca, suponiéndose que estarán en disposición de ser inauguradas allá para la próxima Pascua de Pentecostés.

Un accidente

Estuvo a punto de ocurrirles un serio percance a los ocupantes de un automóvil que en excursión de turismo cruzaban esta ciudad.

El conductor embocó a gran velocidad la calle del Castellet, ignorando que al extremo de dicha vía existe una escalera. Hacia ella se precipitó, impotentes los frenos para resistir a la atracción de la pendiente; arrancó el coche uno de los mojones que impiden el tránsito de carruajes, y por los peldaños rodó hasta seguir por la calle del Abrevadero, con la particularidad de que el chofer no perdió la serenidad y no ocurrió ninguna desgracia, ni siquiera averías en el vehículo que impidieran continuar la marcha.

Mercado local

Almendrón propietario a 142'00 pts. qq.

Vinos Celler: Año 1929 a 0'35 id. litro.

Trigo (cuartara) a 28 id.
Candeal a 00'00.
Cebada del país a 16'50 id.
Id. forastera a 16 id.
Avena del país a 13 id.
Id. forastera a 12 id.
Habas corrientes a 29 id.
Maíz (100 kilos) 43 id.
Algarrobas a 7'50 id.

Sóller

Politica local

Continúan siendo el tema de todas las conversaciones los trabajos electorales que vienen realizando todos los partidos políticos ante las próximas elecciones municipales. La efervescencia que existe en esta ciudad, motivada por esta cuestión, va en aumento a medida que se acerca la fecha de la celebración de aquéllas y todo hace esperar que las de este año resultarán de las más reñidas e interesantes que se habrán celebrado en mucho tiempo.

Han sonado ya con más seguridad los nombres de los posibles candidatos.

El Comité del partido liberal ha designado para candidatos en la próxima contienda a don Onofre Bauzá Castañer, don Jaime Canals Serra, don Salvador Frontera Oliver, don José Bauzá Llull y don José Canals Pons.

El partido conservador presentará a don Miguel Colom Mayol, don Mateo Frontera Pizá, don José Aguiló Pomar y don José Forteza Forteza.

Del novel partido autonomista suenan los nombres de don Miguel Arbona Oliver y don Miguel Serra Pastor.

El partido maurista no tiene designadas aún a todas las personas que han de representarle. Suenan con insistencia los nombres de don Pedro J. Castañer Ozonas, don Guillermo Mora Alcover, don Antonio Colom Casasnovas, don Ramón Pastor Arbona, don Francisco Forteza Forteza, don Bartolomé Suau Ballester, don José Puig Morell, don Damián Lladó Colom y don Bartolomé Mayol Mayol.

Y por último, por el partido republicano federal y Unión de Izquierdas se dan como seguros los nombres de don Miguel Arbona Colom, don José Serra Pastor, don Andrés Arbona Oliver, don Damián Ozonas Pastor, don Miguel Moyá Bestard, don Juan Casasnovas Escalas, don Pedro A. Mayol Pastor y otros.

La urbanización del arenal d'En Repic

El lunes, día 23, se procedió a la celebración de la subasta para la adjudicación de las obras de construcción del murete de la calzada, que forma parte del proyecto de urbanización y aprovechamiento de la playa, o arenal *d'En Repic*, del puerto de esta ciudad. Las citadas obras a realizar comprenden el tramo entre el torrente del Lazareto y la pasarela existente sobre el torrente Mayor.

Abierto el acto, el Alcalde dió lectura a las proposiciones presentadas, que fueron dos: una suscrita por el maestro albañil de esta localidad don Juan Mateu Cabot, que ofrece realizar las obras por la cantidad de 16 mil 997'00 ptas., y la otra suscrita por el contratista de Palma don Bernardino Seguí Garriga, por la cantidad de 17.000.000 de ptas. El tipo fijado para la subasta era de 17 mil 106'31 ptas.

Después de la lectura de los pliegos, la Mesa acordó adjudicar provisionalmente al señor Mateu Cabot la ejecución de los citados trabajos, por resultar su proposición más ventajosa para el Municipio, con lo cual se dió por terminada la subasta.

La conservación de las carreteras

Dice el semanario «Sóller»:

«Por un telegrama publicado en la prensa palmesana nos hemos enterado de que ha sido distribuído un crédito de 12.240'00 ptas., que figura en los presupuestos generales del país para la conservación de carreteras, del cual han sido concedidas a la Jefatura de Obras Públicas de esta provincia 208.428'00 ptas.

Esta cantidad es exigua, muy inferior a la suma necesaria para conservar bien las vías de enlace entre los pueblos de las islas, de lo cual hemos de lamentarnos sinceramente, pues nuestra provincia, en especial Mallorca, que es donde más afluyen los turistas, continuará teniendo sus carreteras en pésimo estado y recibirá por ello los consiguientes perjuicios.

Muchas han sido las ocasiones en que las Corporaciones oficiales y la representación de las fuerzas vivas de la isla han requerido al Gobierno para que solvente tal problema; pero es el caso que, por falta de continuidad en la demanda, o por falta de empeño, el problema subsiste y se acentúa la deficiencia cada vez más.

Debería concretarse un plan, y todas las fuerzas de Mallorca, autoridades, Corporaciones públicas y entidades económicas, coordinar sus esfuerzos y pugnar por su realización, sin cejar hasta lograrlo.

Mucho nos alegraríamos de ver aunados los esfuerzos de todos para conseguir que todas las carreteras de Baleares sean construídas con firme especial en vez del riego asfáltico que ha sido adoptado hasta hoy.»

El tiempo

Según el Calendario, empezó la primavera el sábado último, y en toda la semana han marchado completamente de acuerdo aquél y la Naturaleza. Todos los días, aun los en que han cruzado por nuestro cielo nubarrones más o menos densos, han sido por su apacibilidad atmosférica y por su delicioso ambiente—fresquito por las mañanas y anocheceres y tibio durante las horas de sol—en verdad primaverales.

Y a su influencia vístense ya de tiernas hojas de un verde agradabilísimo los árboles y abren sus corolas las más prematuras flores de la infinita variedad que suele este valle producir.

Mercado local

Los precios que han regido las transacciones verificadas han sido los siguientes:

Algarrobas: a 15 pesetas los 100 kilos.

Limones: a 10 pesetas la carga; poca demanda.

Naranjas: de 30 pesetas la carga.

Naranjas extra superior a 40 pesetas la carga.

Mnniato a 10 ptas. quintal.

Conejos a 0'60 ptas. la tercia.

Pollos a 1'70 ptas. id. id.

En Son Alegre

Se alquila piso orientado al mediodia, calefacción central, dos cuartos de baño, termo-sifón, Coladuria independiente.

Informes calle de Furió, 27 bajos Son Alegre.

Cine Moderno

Sábado de Gloria

a las 3 y media

EL IDOLO ROTO por Agues de Esterhany

La Princesa del Cavier (sonora) por Anny Ondra

COMICA REVISTA

FOLLETÓN DE «EL DIA» 63

¡Abajo las armas!

Obra laureada con el Premio Nobel en 1905

POR LA

BARONESA BERTA DE SUTTNER

¡Aseguradal ¡Cuanto júbilo me produjo esta palabra! La repitieron todos los periódicos y millares de personas se regocijaron conmigo. ¿Hay nada más hermoso que una paz asegurada?

Hoy sabe todo el mundo cuán poca confianza merecia la declaración de referencia, hecha por aquel hombre de Estado en 30 de junio de 1870. *A priori* debimos habernos dado cuenta de que semejantes afirmaciones carecen en absoluto de garantias, aunque el público suele creerlas siempre con la misma candidez. Dicese oficiosamente: «la situación está despejada; no queda cuestión alguna pendiente, luego la paz está asegurada». ¡Vaya una lógica! Las «cuestiones» pueden surgir de un momento a otro, y sólo estaríamos completamente asegurados si para casos semejantes existiese un remedio diverso de la guerra.

⁂

La sociedad elegante se dispersó de nuevo después del Gran Premio. Nosotros acabábamos de comprar en París un hotelito en la Avenida de la Emperatriz y, en nuestro deseo de vigilar los trabajos de instalación, resolvimos no salir de la capital. El placer de dirigir el arrego de nuestro futuro nido nos compensaba con creces las molestias de pasar el verano en París.

Por otra parte, tampoco estábamos aislados. Varias veces a la semana salíamos para visitar los castillos de los alrededores de la capital, como por ejemplo, el de Saint-Gratien, donde veraneaba la princesa Matilde, el del barón de Rotschild, en Ferrières, y otros que no menciono.

Recuerdo que fué en los salones de la princesa Matilde donde oí hablar por primera vez de la cuestión que iba a provocar la guerra.

Estábamos sentados en la terraza que domina el parque. No podré citar a todas las personas que se hallaban presentes, aunque sí recuerdo a Taine y a Renan. La intelectual castellana de Saint-Gratien gustaba de la compañía de personalidades literarias y científicas. Dirigía la conversación, que estaba animadísima, Renan, ingenioso y chispeante como siempre.

La charla fué sensiblemente derivando hacia la política y se habló de los candidatos al trono de España. Pronunciaron el nombre de un Hohenzollern. Ninguna atención presté a lo que se decía, pues la verdad es que me interesaba muy poco el trono de España y menos la persona llamada a ocuparlo. Pero al oír que alguien decía: «¿Un Hohenzollern? Francia no lo tolerará jamás», quedé profundamente impresionada, porque la aseveración «no lo tolerará» evocó en mi imaginación la imagen gigantesca de la estatua de una mujer que suele representarse en pie, con la cabeza soberbiamente erguida, en actitud de desafío y la mano puesta sobre el pomo de la espada.

Nadie insistió en la conversación, y ésta tomó otros derroteros. No era fácil prever las terribles consecuencias que debían derivarse de la sucesión al trono de España; no las sospeché yo tampoco, pero la arrogante afirmación «Francia no lo tolerará jamás» dejó en mi corazón una impresión muy dssagradable.

El asunto de la sucesión al trono de España fué adquiriendo, a partir de aquel momento, una importancia cada día mayor. Recuerdo perfectamente que llegó a ser para mí un manantial de zozobras. No se hablaba más que de la candidatura de Hohenzollern, y nadie lo hacía sin exteriorizar una irritación tan grande como si sentar en el trono de Isabel II a un Hohenzollern hubiese sido para Francia el más sangriento de los ultrajes. Muchos veían en la candidatura una provocación de Prusia. Es evidente, decían todos, que Francia no lo tolerará.

Nuestra atención se fué excitando; y así como antes de estallar la tormenta recorre el bosque el murmullo de las hojas movidas por el viento, del mismo modo corren ciertas voces belicosas por el pueblo. ¡Tendremos guerra! ¡Tendremos guerra! Tal era el rumor que resonaba por todo París. A mí me asaltó una angustia indecible, no por los m'os, puesto que Austria, por el momento, estaba descartada, sino porque me había acostumbrado a mirar la guerra desde el punto de vista humanitario. Las palabras siguientes, pronunciadas un día en presencia nuestra por Guy de Maupassant, reflejan de un modo admirable mi manera de pensar:

«Solamente al pensar en la palabra *guerra*, me sobrecoge el espanto como si me hablasen de hechicerías, de inquisiciones, de cosas lejanas, olvidadas, abominables, contra la Naturaleza».

No bien se supo que Prim había ofrecido la corona al príncipe Leopoldo, el duque de Grammont pronunció en las Cámaras un discurso, muy aplaudido, cuya síntesis es, poco más o menos, la siguiente:

«No pretendemos inmiscuirnos en los asuntos de otras naciones, pero tampoco creemos que nos obliguen los respectos a los derechos de un Estado vecino a aceptar la elevación de un príncipe al trono de España si esa elevación ha de destruir, en nuestro detrimento, el equilibrio europeo, y poner en peligro los intereses y el honor de Francia.»

Aunque sobre el trono de Carlos V, y sobre muchos otro tronos, se hubiese sentado toda una dinastía de Hohenzollerns, es bien seguro que no habría ocasionado a los intereses ni al honor de Francia la centesima parte de las perjuicios que le ocasionaron sus estadistas, con sus arrogantes palabras: «¡No lo toleraremos!»

«Abrigamos la firme esperanza—proriguió el orador—de que el suceso apuntado no ha de realizarse, pues para ello contamos con la prudencia de Alemania y la amistad de España; pero, si así no fuese, ¡ah! entonces, señores, fuertes con vuestro apoyo y el de la nación, sabremos cumplir con nuestro deber sin vacilaciones ni debilidades». (Aplausos frenéticos.)

La prensa, a partir de aquel momento, emprendió una cruzada furiosa en favor de la guerra. Particularmente Emilio de Girardin excitaba a sus compatriotas a castigar como correspondía la audacia inaudita de aquella candidatura de Hohenzollern. Engreída, enloquecida por sus triunfos de 1866, imagina Prusia que podrá proseguir por el Rin su marcha triunfal y ensanchar sus ocupaciones territoriales; pero, a Dios gracias, estamos aquí nosotros para domeñar la arrogancia de esos casos puntiagudos. Y así se expresaba en este mismo tono. El emperador, por su parte, anhelaba el mantenimiento de la paz, pero los que le rodeaban veían en la guerra el remedio único que podría poner diques al descontento político, la única solución para atraer las simpatías del país, que estaba sediento de gloria: era una campaña afortunada.

Los Gabinetes europeos comenzaron a agitarse y se dirigieron mutuas consultas sobre la situación creada. Todos pedían el mantenimiento de la paz. En Alemania, los grupos populares publicaron un manifiesto, firmado, entre otras notabilidades, por Liebknecht, en el cual se leía: «Sólo pensar en una guerra franco-alemana es un crimen.» Posteriormente he sabido que existía ya por entonces un partido, el socialista, que contaba con varios cientos de millares de miembros, y cuyo progama tendía, según su primer artículo, a la «abolición de los prejuicios sociales y nacionales».

Benedetti recibió la orden de invitar al rey de Prusia a prohibir a su primo Leopoldo que aceptase la corona de España. A la sazón se hallaba el rey Guillermo en el balneario de Ems. Allá se fué Benedetti, el día 9 de julio, y obtuvo una audiencia para tratar de ese asunto.

El rey contestó sencillamente que nada tenía que prohibir a un príncipe mayor de edad.

Esta respuesta colmó de alegría, en Francia, al partido de la guerra. ¡Hola! ¿Conque quiere agotarnos la paciencia? ¿Conque el jefe de una dinastia no tiene derecho a imponer su voluntad a un príncipe de su casa? ¡Eso es sencillamente ridículo, burlesco! ¿Imaginan los Hohenzollern que les dejaremos obrar tranquilamente, que pasaremos por la humillacion de tolerar que se haga caso omiso de nuestra protesta? ¡Jamás! ¡Ya sabemos lo que el honor y el patriotismo exigen de nosotros!

Y los ruidos precursores de la tormenta se oyen cada vez más fuertes y más amenazadores. El 12 de julio, empero, llega una buena noticia: don Salustiano Olózaga anuncia oficialmente al Gobierno francés que el príncipe Leopoldo, antes que dar pretextos para una guerra, renuncia la corona que se le ha ofrecido.

Al mediodia se comunica esta noticia a la Cámara. Emilio Ollivier declara que pone término a la cuestión. Esto no obstante, el mismo día, en virtud acaso de órdenes anteriores, salen tropas y material de guerra para Metz. En la misma sesión, Clemente Duvernois dirige al Gobierno la siguiente interpelación:

«¿Qué garantías tenémos de que Prusia no hará surgir nuevas complicaciones con motivo de la sucesión al trono de España? Estamos en el deber de extremar las medidas de precaución.»

Ordenad a Benedetti que vuelva a Ems y requiera al rey Guillermo que se comprometa a oponerse a la candidatura del príncipe Leopoldo, no sólo para el presente, sino también para el porvenir. Misión absurda, toda vez que aquel a quien se pretendía imponer semejantes obligaciones carecía de derecho para contraerlas. El rey de Prusia, por toda contestación, se encogió de hombros.

En la sesión de la Cámara del 15 de julio, sesión memorable, Emilio Ollivier pide para la guerra un crédito de quinientos millones. Thiers se opone: insiste Ollivier y dice que acepta, ante la Historia, toda la responsabilidad de su proposión. Expone que el rey de Prusia se ha negado a recibir al embajador de Francia, notificando el hecho al Gobierno francés, por medio de una comunicación diplomática. Las izquierdas quieren ver la comunicación; protesta tumultuosamente la mayoría contra la exhibición del documento, que probablemente no ha existido jamás.

La misma mayoria vota todos los créditos pedidos para la guerra. ¡Cuán sencillo hubiera sido para un tribunal de arbi raje internacional, si hubiese existido, zanjar satisfactoriamente un conflicto de tan poca importancia!

El 19 de julio el embajador francés en Berlín entrega al Gobierno prusiano la declaración de guerra.

¡Declaración de guerra! ¡Qué tranquilamente se pronuncian estas tres palabras! Sin embargo, representan la sentencia de muerte de medio millón de criaturas humanas!

⁂

En mi *diario* encuentro el texto de la declaración de guerra. Helo aquí:

«El Gobierno de S. M. el emperador de los franceses no podía tolerar el proyecto de sentar un príncipe

M.C.D. 2022

REGALO DE RAMOS

LOTES REGALO

COMPUESTOS DE

6 Ollas Aluminio con asas y tapa. . . 12 pesetas
6 Cacerolas Alumínio con asas y tapa . 8 pesetas
6 Cacerolas Aluminio con mango y pico. 5 pesetas

TODO DE SUPERIOR CALIDAD

GRAN REBAJA en los demás artículos de BATERIA DE COCINA

Establecimientos **ANDRÉS BUADES FERRER**

Calle Cestos, 15 - 17 y Plaza de Cort, 23 - 24 — PALMA DE MALLORCA

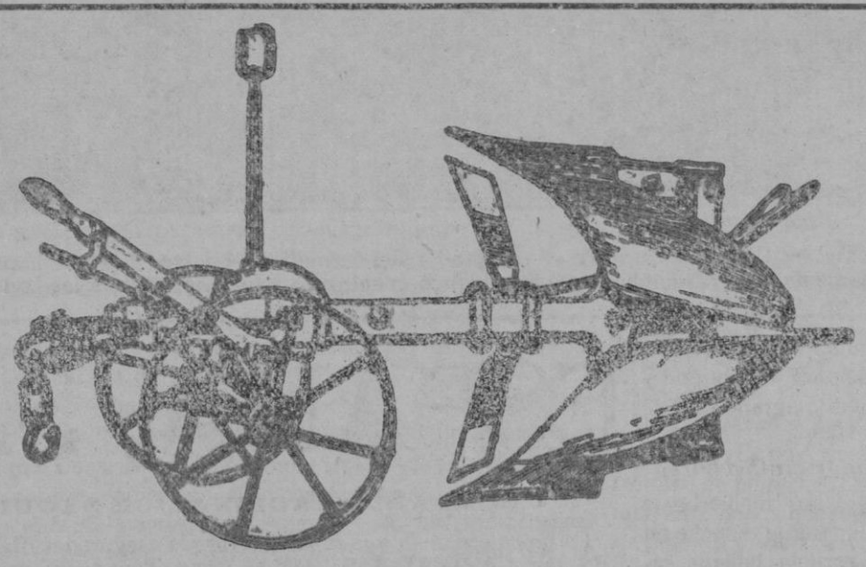

Maquinaria Agrícola

Arados Brabans Sistemas BAJACH y MELOLTE

Constructor **ANDRÉS NICOLAU MELIA**

Escuela, 9 - PORRERAS

VICHY CATALAN

Agua mineral natural, alcalina, bicarbonatada sódica

Muy eficaz para el reuma, diabetes y afecciones del estómago, hígado y bazo. Excelente para la mesa. Preventiva de enfermedades infecciosas, por emerger del manantial a 60 grados de temperatura y estar por lo tanto libre de microbios.

De venta en principales Farmacias y Droguerías.

Administración: Rambla de las Flores, 18 - Entr.° BARCELONA

Automóviles de ocasión

Diferentes tipos y precios

Garage Mazcón Sindicato, 205

CALLICIDA PIZA

Extirpa rápidamente sin dolor ni molestia los callos y durezas.
Es curioso: no motiva los inconvenientes de otros emplastos y de los líquidos en general.
Es económico: 1'25 ptas. De venta en Palma: Farmacia Rover y en Barcelona Farmacia de don J. Bosch, Plaza del Pino, 6 y principales de España y América.

Repuestos FORD y FORDSON

Garage Mazcón Sindicato, 205

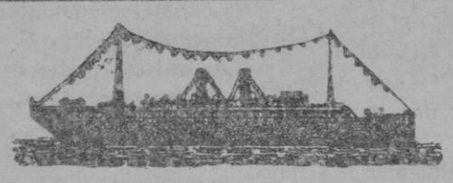

ITALIA - AMERICA

NAVEGAZIONE GENERALE ITALIANA

LINEA SUD-AMERICA-EXPRES

Viajes rapidísimos entre Barcelona, Rio Janeiro, Santos, Montevideo y **Buenos Aires.**

PROXIMAS SALIDAS

Duilio, 3 Abril

27.000 Ton. — 12 1/2 días en Travesía — 4 Hélices

LINEA CENTRO AMERICA SUD PACIFICO

De Barcelona para Cádiz, Venezuela, Colombia, Panamá, Costa Rica, Ecuador, Perú, y Chile.

Colombo, 3 Abril

15.000 Ton. 2 motores 2 Hélices

Pasajes en todas clases:

Informes: ITALIA AMERICA

Unica Agencia Oficial BENITO NOGUERA BOLSERIA, 18. Ent.°

Encima Zapatería «Eureka»

Hermanos Alomar

Blenorragia cura radical, Sífilis, Enfermedades Piel, Avenida Alejandro Rosselló, 103.

Obras nuevas

Instituto Gallach: Historia Universal.
Luis XV y Mme. de Pompadour.
A. Flores. — De Buenos Aires a Nueva York a pié.
Caballero del mar.—A la deriva.
J. Conrad.—Victoria.
Instituto Gallach: Historia Universal.
Alma Viking.—La belleza desconocida.
Trotsky.—La situación real de Rusia
G. Torre.—El Fascismo al desnudo.
R. Kircher.—Inglaterra, ejemplo de democracia.
Asuero.—Ahora hablo yo.
De venta en la Librería Escolar, Plaza de Cort, 4, Palma.

C. PASCUAL

Médico Especialista

Piel - Sífilis - Vías urinarias

Prostata - Espermatorrea

Impotencia - Trastornos sexuales

Curación rápida y segura de la Blenorragia

606 aplicación perfecta a 5 pesetas 914

Consulta de 11 a 1 y económica de 6 a 8 (consulta y cura 2 pesetas)

Mesquida, 9 - Travesia Borne

Teléf. 4-9-1

Loryc Sedán

4 plazas - 8 - HP. a toda prueba vendo barato.
Razón: Ballester, 32 (Garage)

Agua destilada

Fabricación esmerada.
Ordinas, Manteros, 12, Palma.

Casa particular

en el Terreno admitiría matrimonio o señora extranjera a todo estar.
Informes: Fomento del Turismo.

Almacén

Se alquila un almacén de unos 275 metros, calles Marqués Fuensanta, 112, 116, y José María Bover, 63, puede dividirse en dos.
Informes: En la misma finca.

Bolso extraviado

Habiéndose perdido un bolso de señora desde la Rambla hasta el sitio en donde están las atracciones, se ruega la devolución en esta Administración de «El Día» Danús, 2, en donde se gratificará.

Auto Sedan

Particular moderno como nuevo, vendo a toda prueba ptas. 7000
Barcelona, Párroco Ubach, 32.

Casita de campo

Compraría con porción de tierra.
Escribir localidad detalles y precio a R. B. «El Día» Danús, 2.

Pérdida

Se ha extraviado una cartera con un carnet de chofer desde la calle Caro a la Estación de Sóller.
Se gratificará su devolución calle San Magin n.° 155.

Aspirante a chauffeur

Por 66 pesetas, todo comprendido, e arreglaré su carnet de chauffeur, legalmente autorizado.
Informes: Antonio Rosselló, Diputación n.° 1.

Traductor Comercial

de Español, Italiano, Français, English *Diplomado I. C. S.* de Scranton (Pensilvania) E. U. y de la conocida *Institución Pigier* de *Paris*. Aceptaría empleo de confianza en Palma. Daría lecciones de enseñanza primaria o superior, a alumnos de ambos sexos. Traducción de cualquier documento. Conocimientos comerciales, ferroviarios. Mercantiles, Aduanas, fluviales, contabidad. Referencias de honorabilidad y competencia.
Dirigirse a J. A. E. Apartado 22.

En el Terreno

Se alquila hermoso chalet amueblado, confort, cuarto de baño, agua corriente, garage etc.
Se alquilaría también solo un piso disponible desde el 1.° de Mayo.
Informes: Bonanova, 34 (Terreno)

Auto

compro 3 ó 4 plazas de 1.500 a 2.000 pesetas.
Escribir a G. C. A. Calle 93 número 7. Ent.°

Se necesita

medio oficial barbero en la Plaza Juanot Colom n.° 24.

Alquila casa

con 7 habitaciones, cuarto baño, agua grifo y jardín calle de Antonio Marqués Marqués n.° 8. Informes C'an Mianos y de 3 a 4 en la misma finca.

Se ha perdido

un bolso de señora de ropa color gris conteniendo un corse.
Se gratificará su devolución en el Hotel Reina Victoria.

Se vende café

buenas condiciones. Todo nuevo.
Informes: En «El Día» Danús, 2.

Se venden

Muebles de barbería casi nuevos.
Informes: Pl. de la Paja, Peluquería Estarellas.

Jornalera

se desea en la Pensión Ibérica.
Concepción, 9.

Ocasión

Se vende una máquina de escribir ROYAL en perfecto estado.
Razón: Sindicato, 84.

Se vende

Un carretón con muelles, dos plazas con capota, en buen estado y una guarnición inglesa, buena, negra, con el hebillaje de plaqué.
Informes: P. Quadrado n.° 3. Guarnicionería.

Corredor

Joven y activo, necesito para visitar colmados y tiendas comestibles, preferible sepa mecanografía.
Escribir R. S. Apartado 22 - Palma.

REPRESENTACIONES

de Casas serias solicita para la plaza de Madrid, Agente Comercial.
Emilio R. Gregory. Hortaleza, 91.

Matrimonio extranjero

sin hijos desea habitación tranquila en Sóller o Palma.
Informes: En El Día, Danús, 2.

NEUMATICOS

Michelin - Dunlop
Goodyear - Firestone

Precios especiales

Grandes existencias en Neumáticos

Segundas Michelin

Juan NICOLAU

Bernd, 7

(Mallorca) Binisalem

Pensión Ibérica

Habitaciones ventiladas con o sin pensión. Agua caliente a cualquier hora, cuarto de baños. Tratamiento familiar y económico.
Se sirven comidas a domicilio.
Concepción n.° 9.—Palma.

De gusto muy agradable, la Magnesia S. Pellegrino es un purgante excelente tanto para niños como para adultos. Refresca y desinfecta el estómago e intestinos. Se asimila facilmente. No da náuseas ni causa molestias.

Se expende en frascos y cajitas de una dosis. Exija la marca del Santo Peregrino cruzado por la firma Prodel.

DOSIS:
COMO PURGANTE: Una cucharada.
COMO REFRESCANTE: Una cucharadita en ayunas o antes de acostarse disuelta en medio vaso de agua, café o leche.

Se vende en frascos, en forma calcinada con anís, y efervescente en cajitas de una dosis.

100 Neumáticos usados

liquido. Diferentes tipos

Garage Mazcón Sindicato, 205

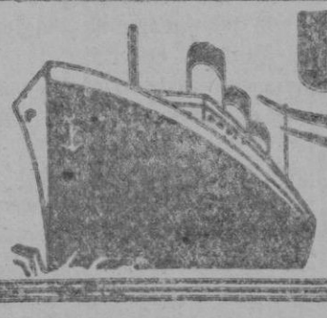

UNITED STATES LINES

CORTESIA -- SEGURIDAD
VELOCIDAD Y COMODIDAD

PROXIMA SALIDA DE CHERBURGO

América,	Abril, 2
Leviathan,	Abril, 7
President Harding,	Abril, 9
President Roosevelt,	Abril, 16

PARA TODA INFORMACION dirigirse a

Hijos de M. Condeminas, Calle Conquistador, 18

AGENTE DE LA

UNITED STATES LINES

MARAVILLOSO Y PRODIGIOSO INVENTO

LOS CABELLOS BLANCOS tomarán su primitivo color a LOS OCHO DIAS de usar el INSUBSTITUIBLE ACEITE *VEGETAL MEXICANO*, PREMIADO GRAN PRIX, CRUCES Y MEDALLAS. No mancha absolutamente nada y por eso se usa con las mismas manos, como cualquier BRILLANTINA. Este ACREDITADISIMO artículo no es para teñir los cabellos de tal o cual color: es únicamente para devolver a los CABELLOS BLACOS a su primitivo COLOR NATURAL, CON TODA GARANTIA, hayan sido estos RUBIOS, CASTAÑOS o NEGROS, sin que nadie pueda ni imaginarse que estén teñidos. Su uso evita la caspa y se garantiza que no se caen los cabellos. Es inofensivo. Se vende en todas las perfumerías de España. Precio, 6 y 10 Ptas. Con uno de los de a 10 Ptas, hay cantidad suficiente para un año de uso. Concesionarios: «La Florida» Barcelona. Juan Martín y E. Durán, Madrid.

CEMENTO PORTLAND CALAMAR

Depósito: M. CERDA Reina Victoria Eugenia, 25 (Afueras Puerta S. Antonio) Palma

M. D. 2022

NOTICIAS DE TODO EL MUNDO

INUNDACIONES EN MOSCOU

ACUERDO ADUANERO AUSTRO-ALEMÁN

LA HUELGA MINERA DE FRANCIA HA FRACASADO

VIOLENTA MANIFESTACION ANTIFASCISTA EN BELGICA

La estabilización de la moneda en Abisinia

(Información por t. s. h.)

El acuerdo aduanero austro-alemán

Inglaterra opina que debe ser sometido al examen de la S. de N.

Londres 31.—En la Cámara de los Comunes, el ministro de negocios extranjeros, Henderson, contestando a preguntas referentes al acuerdo de Aduanas entre Austria y Alemania, confirmó haber sugerido a ambos gobiernos someter dicho acuerdo al examen del Consejo de la Liga de Naciones, para asegurarse de que no está en oposición con el protocolo de Ginebra, de 1922.

El gobierno alemán contestó que no ve la neeesidad de hacerlo, y que Alemania se reserva completa libertad de acción.

Henderson se propone informar a la Secretaría general de la S. D. N. de su deseo de que se discuta en la próxima reunión del Consejo y even tualmente, de pedir la opinión del Tribunal internacional de Justicia.

Por ahora la actitud del Gobierno británico será de completa reserva, esperando que las negociaciones austro-alemanas no perjudicarán a las discusiones futuras del Consejo.

Comentarios de la prensa francesa

Paris 31.—Los periódicos continúan comentando el acuerdo austro-alemán de aduanas, manifestando cada vez más oposición y apoyando la proposición inglesa de someter el mismo al Consejo de la S. de N.

Una interviú con Curtius

Berlin 31.—El periódico «Sontag-und Montag» ha publicado una Interviú con Curtius sobre las negociaciones del acuerdo austro-alemán de aduanas.

Manifestaciones de Schober

Viena 31.—Schober, en presencia del Cuerpo diplomático y de los representantes de la prensa, tomó la defensa del acuerdo austro-alemán y dijo que negociará con Hungria referente a la constitución de una Unión económica del centro de Europa.

Comentarios de la prensa francesa

Paris 31.—La prensa acoge friamente el discurso del ministro británico de Negocios extranjeros, Henderson, referente al pacto austro-alemán.

No le gusta la politica de dicho ministro y reclama violentamente una «acción directa».

Jules Sauerwein escribe en el periódico «Le Matin» que Francia insistirá probablemente en que Alemania garantice el estado territorial actual de Austria, en cuyo caso el acuerdo austro-alemán ya no seria «tan alarmante».

Un discurso de Curtius

Berlin 31.—El ministro alemán de Negocios extranjeros, Curtius, en el discurso que ha pronunciado hoy a las doce ante el Consejo Federal, ha anunciado que Alemania no se opondrá a que el Consejo de la Liga de Naciones examine el acuerdo austro-alemán.

Dicha declaración causó sensación en los centros politicos.

Semejante examen, puramente juridico—añadió Curtius—no es temido por Alemania, sino al contrario, justificará la actitud del Reich y demostrará que Austria y Alemania tenian el derecho de concluir acuerdos de tal carácter que otros Gobiernos no los hubieran consultado en caso semejante.

El pacto de que se trata es de un carácter puramente económico y en armonia con los tratados existentes.

La prensa de Alemania

Berlin 31.—La prensa de la tarde comenta generalmente de modo favorable el discurso del ministro de Negocios extranjeros, Curtius, sobre el examen por la Liga de Naciones del acuerdo austro-alemán de aduanas.

El órgano conservador «Deutsche Tagezzeitung» hace el elogio de la manera en que el ministro protestó contra la injusticia con la que se trata a Alemania y a Austria, en comparación con numerosas otras naciones europeas que ya efectuaron o se preparan a efectuar uniones de aduanas.

El periódico «Lokal Anzeiger» escribe que los argumentos diplomáticos de Curtius no se pueden refutar.

El órgano democrático «Boersen Courier», sin embargo, cree que Curtius no ha sido bastante agresivo en su discurso.

La «Vossische Zeitung» escribe que del discurso se saca una lección muy clara y es que el Gobierno alemán no se dejó intimidar por los ataques de Briand y conservó la convicción de estar en su derecho.

El «Berliner Tageblatt» cree que el Gobierno alemán está resuelto a llevar la discusión en «aguas más tranquilas» y añade que se debe aprobar sin reserva semejante propósito.

Checoeslovaquia

Match de boxeo, accidentado

Praga 31.—El partido de lucha entre el italiano Mizzola y el francés François dió lugar a un incidente diplomático.

Al estar vencido Mizzola por su adversario, los espectadores francófilos gritaron: «¡Viva Maccaroni!»

El secretario de la Legación italiana, Liani, que estaba sentado al lado de uno de los más entusiastas francófilos, abofeteó entonces a éste, resultando una batahola y el público quiso linchar a Liani, que tuvo que abandonar la sala protegido por la policia.

Francia

Otra vez el asunto Dreyfrus

Paris 30.—«L'Affaire-Dreyfus» se ha retirado definitivamente del teatro del Ambigu, en razón de los energumenos de la «Action-Française», que consideran la obra como «anti-francesa».

Ya se habia retirado hace quince dias y se volvió a poner en escena el sábado, porque la dirección creia que durante dicho intérvalo, los «Camelots du Roy» se hubieran calmado algo, pero ante sus nuevas brutalidades la Prefectura de Policia dijo que no podia dedicar cada día un millar de guardias para proteger la función, como ha sido necesario hacerlo ayer domingo.

Aterrizaje forzoso de un globo alemán

Paris 31.—Un globo alemán tuvo que hacer un aterrizaje forzoso cerca de Estramburgo.

Después de comprobada la identidad del piloto y de los pasajeros, se autorizó a todos a volver a Alemania, sin incidentes.

El globo fué enviado también a Alemania.

Huelga minera

Paris 31.—Se declaró la huelga general comunista en las cuencas mineras de Anzin y Calais. Hasta ahora no han ocurrido incidentes.

El número de los huelguistas queda inferior al que se habia previsto. Cincuenta mil obreros reanudaron el trabajo.

—

Paris 31.—La huelga de 24 horas en las minas, decidida por los sindicatos extremistas, fracasó.

Briand recibe a Maniu

Paris 31.—Briand recibió al ministro rumano Maniu.

Visita a la Exposición Colonial

Paris 31.—Una declaración italiana, conducida por el mariscal Lyautey, visitó la Exposición Colonial y expresó satisfacción por el estado adelantado de los trabajos.

El convenio franco-italiano referente a las sentencias civiles y comerciales

Paris 31.—La Cámara de diputados aprobó el convenio franco-italiano referente a la ejecución de las sentencias civiles y comerciales.

Ha fallecido el ex-director de la "Gazette du France,,

Paris 31.—A consecuencia de un ataque falleció repentinamente el ex director de la «Gazette du France», que había sido absuelto recientemente en el proceso contra la señora Hanau.

¡No lo mataron los alemanes!

Paris 31.—Georges Cariny, que a la edad de cinco años llegó a ser una figura de la propaganda anglo-francesa de guerra, porque se anunció oficialmente que había sido asesinado por las tropas alemanas, acaba de ser encontrado vivo y gozando de buena salud, por su padre, en el regimiento de infantería número 13, estacionado en Nevers.

Dicho padre siempre había rehusado creer la repugnante calumnia y desde hace muchos años seguia buscando a su hijo, el cual había sido adoptado por una familia de refugiados.

El accidentado vuelo a través del Sahara de "fraulein,, Elli Beinhern

Paris 31.—La aviadora alemana Elli Reinhern tuvo que abandonar su aparato en el desierto del Sahara y que llegó a Timbuktu después de andar cuatro días, fué conducida por un aviador francés, en aeroplano, al lugar donde había tenido que dejar el suyo, pero lo encontraron sepultado en la arena, de tal modo que fué imposible sacarlo.

La aviadora volverá a Argel en automóvil y luego continuará su vuelo con un nuevo aeroplano que le ha sido enviado desde Berlín.

Egipto

La ratificación del tratado con Inglaterra

El Cairo 31.—Con el fin de adelantar la ratificación del tratado anglo-egipcio, el gobierdo decidió que las elecciones se celebren el dia 7 de abril, para que el tratado pueda entrar en discusión tres semanas más tarde.

Grecia

Excursión estudiantil

Atenas 31.—Procedente del Pireo llegaron a esta capital cuarenta estudiantes de las universidades italianas, que visitaron la Universidad, siendo recibidos fraternalmente por el rector y los estudiantes griegos.

Después se fueron al local fascista, donde el cónsul italiano Berri pronunció un discurso sobre la amistad entre la juventud italiana y la griega.

Inglaterra

El déficit del presupuesto

Londres 31.—El día 27 de abril aróximo, el ministro británico de Finanzas anunciará los medios que piensa emplear para cubrir el déficit del presupuesto que oscila entre 20 y 25 millones de libras esterlinas.

Es probable que se aumenten los impuestos sobre la cerveza, el tabaco y el petróleo.

Suiza

El Premio para la Paz para 1931

Ginebra 31.—La Fundsción Carnegie concedió el Premio para la Paz para el año 1931 al secretario general de la Sociedad de Naciones, Drummond.

Italia

La Conferencia del Grano

Roma 31.—La primera y la segunda comisión de la Conferencia del Grano iniciaron sus trabajos bajo la presidencia del delegado francés Poncet, la primera, y del delegado belga Mullio, la segunda.

Examinaron la posibilidad de aumentar el consumo de los cereales en todas las naciones del mundo y de ordenar el crédito agrario para la producción y la venta.

Hazaña de unos malhechores

Gorizia 31.—Unos malhechores desconocidos penetraron anoche en el edificio de la escuela italiana, regando los cuartos con petróleo y prendiendo fuego después, causando la destrucción casi completa de los locales.

Las autoridades ordenaron algunas detenciones.

El ministro de Comunicaciones en Milán

Milán 31.—Procedente de Liorna llegó el ministro de Comunicaciones Ciano, que acompañado por el subsecretario Pierazzi y las autoridades de ferrocarriles visitó los trabajos de la nueva estación central.

Expresó su satisfacción por el estado de las obras y confirmó la fecha del primero de julio próximo para la inauguración de dicha estación.

Las tarifas de aduanas

Roma 31.—La Conferencia internacional del trigo continuó la discusión de las tarifas de aduanas.

Alemania

La asamblea general de la Cámara de Comercio de Italia

Zurich 31.—El ministro plenipotenciario italiano en Suiza presidió la Asamblea general de la Camara de comercio italiana, qne aprobó el relato del presidente Bianchi sobre las exportaciones italianas.

La línea directa Berlin-Roma

Berlin 31.—El ministro federal de comunicaciones, von Guerard, con altos funcionarios participará mañana miércoles en el vuelo de inauguración de la nueva línea directa Berlín-Roma.

El subsecretario italiano de aviación, Ricardi y el jefe de la aviación ción italiana, Molfese, efectuarán el vuelo a bordo del primer aeroplano italiano, en dirección opuesta.

La anulación del decreto de suspensión de garantias

Berlin 31.—Los delegados nacionalistas y nacional-socialistas, en una asamblea que celebraron en Nuremberg, decidieron rogar a von Hindenburg la anulación de su decreto que suspendió las garantias constitucionales y la convocatoria del Reichtag.

Argentina

El record mundial de velocidad en bote

Buenos Aires 31.—El americano Gar Wood, a consecuencia de averias en el motor de su bote «Miss England» renuncio a su intento de batir el record mundial de velocidad.

Rusia

Inundaciones en Moscou

Moscou 30—Se cree que las inundaciones en la región de Moscou excederán en gravedad a las del año 1926.

Rykoff sustituirá a Antipoff

Moscou 31—Rykoff, que estaba descansando desde varios meses, ha sido nombrado comisario para correos, telégrafos y teléfonos, en sustijución de Antipoff, nombrado cemisario de trabajo.

En el Hospital de San Carlos

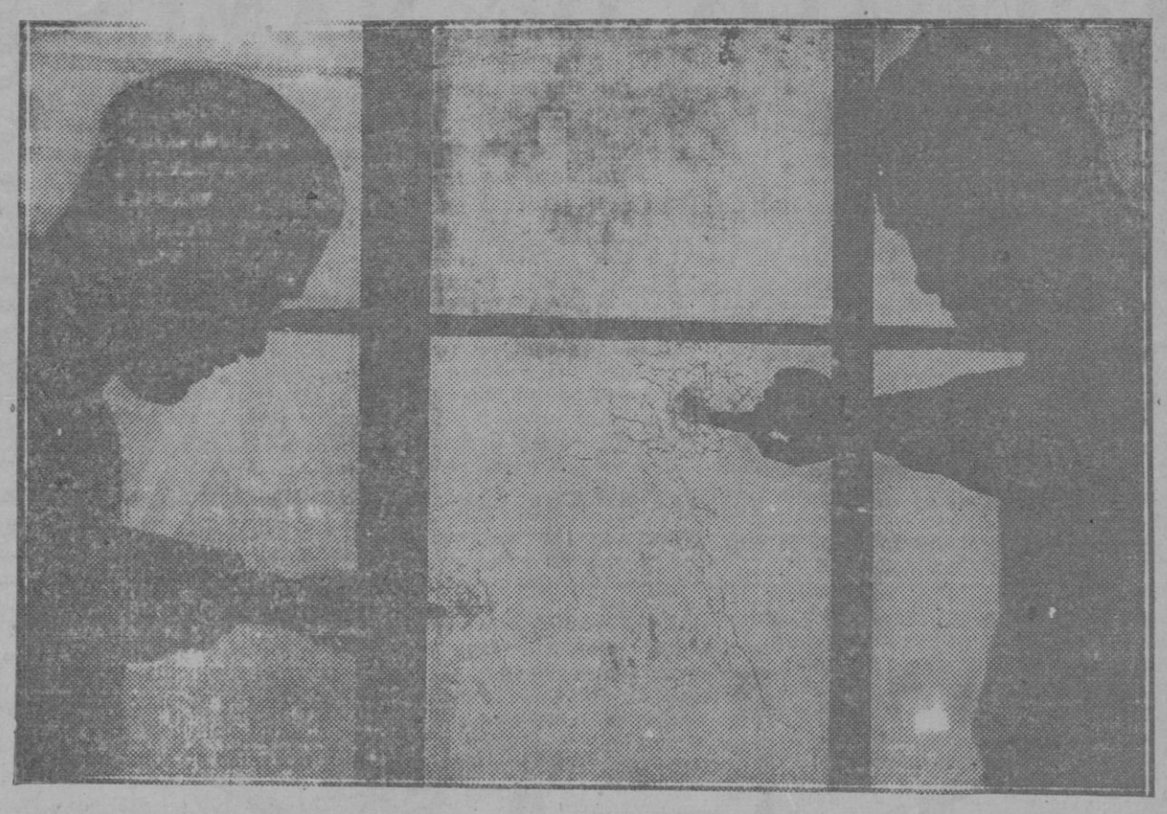

Dos ayudantes de Cirugía mostrando en el interiór del quirófano del doctor Peña, un impacto de los disparos de la fuerza pública, que hizo blanco mientras se estaba operando a los heridos

ESPAÑA, S. A.

COMPAÑÍA NACIONAL DE SEGUROS

La única española que reparte entre sus asegurados **BONOS ANUALES DE CAPITAL ADICIONAL,** garantizando un interés no inferior, durante los cinco primeros años, del **2'50** por **100,** y en años sucesivos, por lo menos de un **80 por 100,** de los beneficios líquidos.

Seguros solicitados en los dos primeros años **116.740.318** pesetas, cantidad nunca alcanzada.

Presidente del Consejo de Administración: Excmo. Sr. Conde de Límpias

Subdirector en Baleares: D. Pedro Ferrer Gibert.

Despacho en Palma: Plaza de Cort, 27.

Abisinia

Estabilización de la moneda

Addis Ababa 31—El gobierno de Abisinia impuso sin aviso anterior nuevos derechos de importación para ayudar a estabilizar su moneda.

La Sociedad de Naciones

La primera sesión del Consejo

Ginebra 31—La sesión del Consejo de la Liga de Naciones empezará el 18 de mayo.

La tercera sesión de la comisión de estudios de la Unión europea se abrirá el dia 15.

La nota colectiva de Argentina, Brasil y Chile

Ginebra 31—La nota colectiva de los estados llamados «A B C» del Sur de América, es decir, Argentina, Brasil y Chile, causó mucha excitación.

Aunque se habla muy discretamente del asunto, se cree en los centros relacionados con la Liga de Naciones que la nota reclama para todos los estados miembros de la Liga la obligación de estableeer un ministerio especial de la paz, en oposición con los ministerios de guerra existentes.

Dicho ministerio deberá hacerse cargo de la preparación del desarme de modo activo.

El secretario general el recibir dicha nota informó telegráficamente a todos los miembros de la Liga de Naciones.

Estados Unidos

Los elogios de la "United Press,, a Benito Mussolini

Nueva York 31—Los periódicos comentan el discurso pronunciado recientemente en dicha capital por el corresponsal en Roma de la «United Press» ilustrando la figura de Mussolini y poniendo de relieve sus cualidades personales.

Dicho discurso fuè transmitido por radio a todo el territorio de los Estados Unidos.

India

El acuerdo con Ghandi

Karachi 31—El Congreso de la India ratificó el acuerdo entre el virrey y Ghandi.

Bélgica

Manifestación antifascista

Bruselas 31.—Comunistas extranjeros y belgas hicieron una violenta demostración antifascista e impidieron se diera la conferencia del académico italiano Marinetti, de carácter literario.

Reducción de sueldos a los ferroviarios

Bruselas 31.—La administración de los ferrocarriles ha ordenado una reducción del seis por ciento sobre los sueldos y salarios de los empleados y trabajadores de los mismos.

Semejante reducción ya ha sido efectuada sobre los sueldos de los funcionarios civiles, pero no es cierto que los ferroviarios se conformen.

Por ello se teme ocurra un conflicto.

BOLSA

COTIZACIONES

MADRID

31 a las 22'00

Deuda Interior	66'90
» Exterior	84'60
Amortizable » 4 p%	74'50
» » 5 p%	
Emisión 1920	88'10
Deuda Amortizable 5 p%. Emisión 1917	84'00
Deuda Amortizable 5 p%. Emisión 1927 Libre	100'00
Deuda Amortizable 5 p%. Emisión 1927. Con impuesto	[illegible]
Cedulas Banco Hipotecario España 4 p%	00'00
Cedulas Banco Hipotecario España 5 p%	93'10
Cedulas Banco Hipotecario España 6 p%	110'00
Banco de España	521'00
Banco Español de Crédito	00'00
Banco Español Rio de la Plata	180'00
Banco Hispano Americano	00'00
Compañía Arrendataria Tabacos	229'00
Azucareras preferentes	00'00
Azucareras ordinarias	70'00
Ferrocariles Nortes	454'00
Id. Alicantes	305'00
Francos	35'95
Libras	44'65
Dolares	9'18
Pesos argentinos	0'00
Marcos oro	2'19

BARCELONA

31 a las 24'00

Nortes	91'05
Alicantes	79'25
Andaluces	32'25
Orenses	00'00
Coloniales	104'60
Filipinas	00'00
Gran Metro	00'00
Cáceres Nuevas	00'00
Platas	00'00
Francos	35'95
Libras	44'65
Dollars	9'18
Liras	48'15
Francos suizos	176'80
Francos belgas	127'80
Pesos argentinos	3'13
Marcos oro	2'19

M.C.D. 2022