EL DIA

PERIODICO DE LA MAÑANA

Reina excitación en los centros políticos, a consecuencia de la decisión del gobierno yugoeslavo de sustituir a los oficiales croatas por servios en ciertos puestos militares.

Los croatas consideran dicha decisión como el principio de una dictadura militar.

Año VIII.—Núm. 2.334 | Palma de Mallorca.—Martes 11 de Diciembre de 1928 | Precio: 10 céntimos

COLABORACION

Baleares y el nuevo Código penal

La igualdad ante la Ley, constituye uno de los postulados del Código penal que empezará a regir el primero de Enero de 1929. «Las leyes penales—dice el art. 25—son aplicables *igualmente* a todas las personas» salvo contadísimas excepciones, y «obligan—art. 10—a todos los que habiten en territorio español.»

Sabido es que la nivelación de todas las personas ante la Ley, expresada en aquel postulado, no es absoluta e inalterable, sino relativa, flexible y condicionada por las múltiples y complejas circunstancias que pueden [illegible] en la aplicación del precepto legal, ya que «la verdadera igualdad consiste en tratar desigualmente a los seres desiguales,» cual exigencia ineludible del principio que mejor encarna el ideal de Justicia y manda dar a cada uno lo que es suyo. Y en la aplicación territorial de la Ley el principio de igualdad supone también cierta flexibilidad de la norma jurídica para que ésta se acomode a las peculiares modalidades de la comarca en que ha de tener cumplimiento viable y justo: una misma regla de derecho, razonable y conveniente en Castilla, puede ser absurda y perjudicial en Canarias, y viceversa.

Vienen estas vulgaridades *a cuento* de la reglamentación que el nuevo Código ha dado a la pena de destierro. Dispone el artículo 177 que el sentenciado a esta pena residirá fuera del radio de 150 kilómetros a partir del lugar en que hubiere cometido el delito y del en que residieren él y la víctima. Seguramente pasó inadvertido el hecho de que en Baleares, como en las demás islas e islotes de España que no cuentan una extensión longitudinal de 150 kilómetros, no podrá ser ejecutada la pena de destierro en su *límite mínimo*, aunque sea el procedente con arreglo al mismo Código, porque no siempre se encontrará tierra a dicha distancia, y así resultará que el condenado a ese límite mínimo de pena habrá de resignarse a vivir fuera de un radio de extensión mayor que el fijado en la sentencia, lo que implica notoria e injustificada desigualdad ante la Ley por razón del lugar en que el delito se cometa.

Preferible hubiera sido, en este particular aspecto, mantener la vigencia del Código antiguo, que fijó en 25 kilómetros la distancia mínima de residencia del penado (art. 116), y mejor aun hubiera sido abolir esta medida represiva que responde al criterio fracasado de la pena castigo, no es adecuada para conseguir la corrección del criminal, ni para defender de él a la sociedad, y marca muy a lo vivo una desigualdad por demás irritante entre delincuentes ricos y delincuentes pobres. En términos generales, apetecerán aquellos las penas restrictivas con preferencia a las privativas de libertad (las de deportación, confinamiento o destierro a las de reclusión o prisión); los pobres, no, porque, sin medios de subsistencia y fuera del ámbito único en que han orientado su vida, difícil será que puedan ganar honradamente el sustento llevando al destierro, por toda recomendación al solicitar trabajo, la *credencial* de penado, el estigma similar a la lepra que todavía en estos tiempos ha de provocar en sus semejantes el desdén y el aislamiento, y ha de perdurar aun después de pagada la deuda contraída. Y ¿por qué así?.. El interrogante nos llevaría a ahondar en problemas fundamentales de Derecho penal—la miseria y la falta de cultura como causas determinantes de la criminalidad *legalista*, posición económica de la población penal, desamparo de la mujer e hijos del penado pobre, y otros por el estilo;—pero el asunto es delicado y resbaladizo para ser expuesto públicamente por plumas inexpertas.

***

En la regulación jurídica de otra de las penas restrictivas de la libertad, el nuevo Código repara cierto agravio que el de 1870 infiriera a Baleares y Canarias al señalarlas como lugar único de residencia de confinados (art. 116). Desde el día primero de Enero de 1929 «los condenados a confinamiento—dice el art. 176—serán conducidos al punto o localidad de la Península, Islas Baleares, Canarias o Norte de Africa que el Tribunal designe.....» A cada uno, *lo suyo;* a partes iguales que integran un todo, igualdad de trato.

***

Y en otro sector más amplio, el nuevo Código penal promete excelentes resultados en la lucha contra el crimen en Baleares, quizás mejores que en la Península, por la modalidad especial de la delincuencia en estas Islas y por la acertada ordenación jurídica que para combatirla se ha llevado a dicho Cuerpo legal.

La delincuencia contra la propiedad es la más nutrida en las estadísticas de España, y en Baleares resalta aun más que en otras regiones la desproporción que existe entre el número de delitos de esta clase y el de las demás figuras delictivas. De 177 sentencias dictadas por la Audiencia de Palma en el año 1927 corresponden 104 a la expresada forma de delincuencia, y solamente 19—de ellas la mitad por delitos no intencionales—a la criminalidad contra las personas. No es, pues, alarmante este último aspecto del problema penal en Baleares—crímenes como el de Mancor del Valle son aquí algo muy excepcional—pero sí merecen atención especial los atentados contra la propiedad y debe preocupar el encauzamiento de la lucha defensivo-penal, con el fin de averiguar y extirpar las causas que los determinan.

Y no es que en esta modalidad delictiva constituya Baleares una excepción bochornosa. En un examen comparativo, puede vanagloriarse de que la criminalidad no ofrezca los tonos agudos de otras regiones. Si en la última estadística se elige al azar una provincia que cuente aproximado número de habitantes que Baleares, se verá que en la de Burgos, por ejemplo, se han incoado, desde Julio de 1927 hasta igual mes del año actual, 1.057 causas contra 634 en estas Islas. Por otra parte, es bien cierto que los moradores isleños respetan rigurosamente el derecho de propiedad, y la confianza que inspira el mutuo respeto es regla de conducta que se manifiesta en un régimen de vida *a puerta abierta*, en el que faltan las más elementales precauciones de custodia de los bienes.

Lo que ocurre es que en las Islas residen profesionales importados del robo, hurto y estafa que han orientado su vida en el apoderamiento de lo ageno cuantas veces les abre la Cárcel su puerta de salida y así dan el contingente casi completo de la criminalidad; pero su número es tan reducido que acaso puedan contarse con los dedos de las manos, y como además las especiales condiciones geográficas de las Islas permiten la vigilancia eficaz de los indeseables que pretendan *operar* en ellas y son perfectamente conocidos los que han ganado residencia en el país, la tarea de identificarlos a todos en su aspecto de delincuentes habituales ha de ser relativamente fácil, y ya identificados, la aplicación del nuevo Código garantizará la cesación del peligro que ofrecen.

Para justificar este aserto recordemos que la escuela *sociológica* o *joven escuela*, inspirada en la *Política criminal*, rama del positivismo crítico en Alemania, ideó un fundamento dualista del derecho punitivo: la *imputabilidad*, basada en el libre albedrío, y la *peligrosidad* como fórmula parcial, aplicable sólo a ciertas categorías de delincuentes temibles. Y consecuente con estas premisas, el dualismo político-criminal de la *joven escuela* propugnó dos clases de sanciones: *penas*, propiamente dichas, con duración prefijada y finalidad intimidadora, para delincuentes imputables, y *medidas de seguridad*, con duración indeterminada y objetivo defensista de inocuización y enmienda, para los peligrosos.

Esta tendencia político criminalista, de tipo ecléctico, nacida al calor de la discusión entre partidarios de la escuela positivista y de la clásica, es aceptada por casi todos los anteproyectos, proyectos y códigos penales recientes de Europa y por algunos de América, y late también, siquiera sea tímidamente, en el nuevo Código penal español, que admite, paralelamente al criterio de *imputabilidad* y *penas* (art. 26 y 87), la fórmula del *estado peligroso* y *medidas de seguridad* con referencia a delincuentes enajenados, habituales, incorregibles, alcohólicos, toxicómanos y vagos (arts. 79, 71 y 90).

Concretándonos ahora a la delincuencia habitual—que es la que principalmente interesa en estas islas—confiere el nuevo Código a los Tribunales la facultad de ordenar el ingreso del penado en establecimientos o departamentos de incorregibles *indefinidamente*, mientras subsista el peligro social que representa, y aun entonces, ya en libertad, podrán ser sometidos a medidas de vigilancia especial para comprobar si efectivamente se conducen como ciudadanos pacíficos y laboriosos (arts. 103, 107 y 157).

Claro es que la eficacia de estas medidas de seguridad dependerá principalmente del desenvolvimiento que se les imprima en preceptos reglamentarios que actualmente estudia la Junta creada por R. O. del 4 de Octubre último. Porque no bastan sabias disposiciones legales, aun aplicadas con acierto por Juzgados y Tribunales, para conseguir el ideal defensivo-correccionalista de la pena; es también ineludible adoptar medidas complementarias de régimen penitenciario y post carcelario que traduzcan en realidad la enmienda del delincuente y le dispensen, al salir de la prisión, el indispensable amparo a fin de que honradamente luche por la vida y no quede «a merced de los estímulos malsanos que orientan su conducta por el camino de la reincidencia.» (R. D. 29 Septiembre pasado), y es necesario, inexcusablemente, comprensión y voluntad en lo que afecta al problema penal para abandonar la rutina, seguir los derroteros de la ciencia y no regatear a la Justicia los medios materiales que reclama el tratamiento adecuado del delincuente (penitenciarías industriales y agrícolas, reformatorios, asilos y enfermerías).

Pero lo que no parece dudoso es que la novedad del Código al establecer el tratamiento penal de las medidas de seguridad, supone notorio avance en la lucha contra el crimen y ofrecerá a Baleares, singularmente, por las especiales circunstancias mencionadas, el medio eficaz de extirpar en lo posible la delincuencia habitual, si el pensamiento del legislador se realiza.

C. VALLEDOR

Vida Internacional

Ojeada general

RUMANIA

El partido populista rumano acaba de publicar un manifiesto electoral, en el que proclama la necesidad de una compenetración intensa entre el pueblo y la corona. No hay que decir tiene esta proclama un carácter esencialmente federalista en el cual se dispone que el ejército debe estar siempre al margen de las luchas políticas. El gobierno de Maniu piensa ratificar y aplicar seguidamente todos los acuerdos internacionales relativos al trabajo y la apertura de nuevos mercados para los productos agrarios, pues la agricultura constituye una de las principales riquezas del país y es muy atendida por el gobierno. Se concederán créditos a los agricultores y las tasas de exportación serán anuladas o reducidas.

ALEMANIA

Se sabe ya que Berlín permitirá que los delegados de las naciones acreedoras en la Comisión de expertos reciban su mandato de la Comisión de reparaciones con la condición de que los alemanes sean designados libremente por el gobierno de Berlín y que tengan independencia absoluta todos los expertos.

Con motivo del asentimiento dado por los delegados obreros de los círculos metalúrgicos respecto al arbitraje de M. Severing, Ministro del Interior del Reich, se confía en pronto y favorable arreglo del conflicto pendiente, pues si bien, el partido comunista preconiza la huelga general contra el proyecto de intervención la «Worwarts» pone en guardia los sindicalistas contra los peligros de una actitud intransigente que hiciera reaccionar la opinión pública.

AUSTRIA

El partido cristiano-social presentó la candidatura del Presidente del Consejo Nacional M. Miklas para la primera Magistratura de la Confederación. Pero los otros dos grandes partidos de la mayoría gubernamental, «Alemanes» y «agrarios» no querían dar sus votos a ningún político sea cual fuese. Y por ello los cristiano-socialistas celebraron ya varias reuniones para examinar la situación.

Hace ocho años precisaron cinco votaciones para obtener resultado positivo por las mismas divisiones hasta que Hainisch obtuvo 129 votos contra 85. Hace cuatro años votaron en blanco los demócratas socialistas y obtuvo todos los votos efectivos Hainisch siendo reelegido. Mañana nos ocuparemos de la elección actual.—*N. B.*

DESDE ALEMANIA

Restauración de la Catedral de Maguncia

Con gran pompa y en presencia del Nuncio de Su Santidad Monseñor Pacelli y de numerosos altos dignatarios de la Iglesia, fué celebrada la terminación de las obras de restauración de la Catedral de Maguncia, la más antigua de las basílicas renanas. La venerable estructura de la Catedral maguncina ha sufrido en el curso de los años y de los siglos repetidas catástrofes. El día mismo de la consagración, en el año 1009 y en otras tres ocasiones—1081, 1767 y 1792—fué presa de terribles incendios. En 1863 empezaron a ceder las fundaciones del edificio y las obras emprendidas para reforzarlas no han quedado hasta ahora terminadas. Al propio tiempo el interior del templo ha sido totalmente restaurado con absoluta fidelidad a su estilo y el espléndido monumento románico—una de las joyas de la arquitectura religiosa germánica—salvado de una ruina que llegó a parecer inevitable, vuelve hoy a recibir el piadoso homenaje de los fieles y a despertar la admiración de todos los amantes del arte medieval.

XX.

EL DIA publica diariamente 8 páginas

Dibujo, por J. Doménech

ARTISTICAS

Exposiciones

ANTONIO RIBAS

En las Galerías Costa—ese nuevo templo en donde tiene cobijo el arte en todas sus manifestaciones—ha permanecido abierta desde el 1.º de diciembre hasta hoy una interesante Exposición. Interesante, especialmente para Mallorca, pues se ha tratado de una Exposición de las obras de Ribas (1845 1911) que tenía en su poder el hijo de aquel maestro, don Antonio Ribas Prats, pintor también como su padre, Maestro hemos dicho, calificando así, de primera intención y merecidamente, la obra de Ribas. Maestro, sí, de la pintura mallorquina.

Esta Exposición no puede ya proporcionarle mucha más gloria al pintor extinto. Su obra conocida y juzgada ya, es difícil que obtenga mayores lauros de los alcanzados. Sin embargo, a pesar de ser conocida y admirada, habrá sido de gran interés para la generación actual de pintores indígenas, contemplarla y poderla estudiar en conjunto, en esta colección muy revisada, muy escogida, y que dá perfecta idea de su obra total, pues incluye diferentes épocas y otros tantos procedimientos.

La personalidad artística de Antonio Ribas, llenó todo un período de la pintura de Mallorca. Fué el pintor más destacado aquí en los finales del siglo pasado. Prolífico en su obra—pincel fácil el suyo que producía tanto, con detrimento a veces de la calidad espontánea de le obra, pero nunca en perjuicio de su técnica, siempre sabia—toda familia de cierto rango tenía en sus salones obras de Ribas. Infatigable trabajador, podía luego escoger, entre su obra abundante, la pieza más viva de su arte, que guardaba para sí. Es decir, rendía su trabajo para el público, pero el producto primogenio de su comunión con la naturaleza iba a engrosar su colección particular que después de seleccionada se ha dado ahora a conocer.

Para su tiempo, Ribas resulta un avanzado. La pintura en Mallorca producía, entonces, un post-fortunysmo decadente. Aun sin librarse de esta influencia de Fortuny que acusan algunas de su obritas, Antonio Ribas se vé que buscaba algo más; se enfrentaba con valor y saber con la naturaleza y arrancaba a ésta coloraciones que hoy, aun teniendo en cuenta el transcurso de tiempo y las victorias de los «plein-ajristes», todavía sorprenden. Naturalmente, era más fácil en aquel tiempo pintar moros con espingardas de guardarropía en los estudios y odaliscas más o menos reclinadas sobre almohadones. Pero el viejo Ribas huía de estos motivos. Se iba al mar y pintaba barcas. Se iba a la montaña y pintaba olivos. Hemos visto muy pocas marinas—de pintores mallorquines—en la actualidad, que se puedan comparar a las de Ribas. Hemos visto muy pocos cuadros de olivos de tan suaves y bellas coloraciones, con tanta atmósfera de Mallorca, como este expuesto en el centro, a la izquierda del salón. Y siempre segura la pincelada, sabia, maestra. Tanto en el detalle de las miniaturas, como en el manchado de las impresiones, algunas de ellas de una frescura y espontaneidad maravillosas. Ribas era un buen paisajista. Pero, por las muestras, no era tan feliz en la figura. Son falsas sus coloraciones de la carne.

Pero lo más fuerte de esta Exposición que el hijo ha permitido se hiciese en memoria de su padre, son aquellos tres dibujos hechos a punta de pincel—dos de olivos y uno de pinos—. Ahí está, sin artificio de ninguna clase expuesta y evidente toda su maestría. Tienen calidad de aguafuertes. Tiene también importancia para esta Exposición el dibujo de aquella escena típica de una feria de pueblo. Este dibujo muestra las fuentes legítimas—López, Fortuny, Alenza, Madrazo—en donde Antonio Ribas debió beber las enseñanzas que le llevaron a la no menos legítima maestría de la pintura mallorquina de su tiempo.

GWYNYDD RUTH MORGAN

En el saloncito de Exposición es de Margarita Mateu, abrió el 1.º de diciembre la joven pintora inglesa señorita Gwynydd Ruth Morgan, una Exposición de óleos, acuarelas y dibujos. En total, cuarenta y cuatro obras, ningua de las cuales pasa de un tamaño regular. Prolífica nos ha resultado la señorita Morgan. Quizás, si hubiese eliminado algunas, el conjunto hubiera sintetizado mejor su obra, ganando en calidad que ahora queda un tanto diluida entre la cantidad. Sin embargo no dejan de tener interés las acuarelas de la señorita Morgan. Son correctas, especialmente aquellas en que no ha reseguido con tinta el dibujo, pues esto les dá una dureza antipática. A nuestro modo de ver, en una acuarela, el dibujo se ha de presumir en los cimientos, nunca hacerse visible como colofón. En los retratos obtiene un buen parecido, sin caer en amaneramientos. Su dibujo es siempre correcto.

Lástima que la señorita Morgan haya limitado sus aptitudes, teniendo las suficientes para algo más trascendental que esta Exposición que parece solamente hecha para satisfacción de sus amistades y familiares. En estos casos en que se mezclan al arte la amistad y la familia, la actitud de la crítica debe ser discreta, pues sería fácil herir los íntimos sentimientos aludidos, que nada tienen que ver con la pintura. Quede, pues, la crítica, para otra ocasión.

SIMEON CERDA

En «La Veda» este joven pintor, que expone, creemos, por primera vez, abrió una Exposición de sus obras el día 2 del corriente. No es una Exposición ordinaria esta que nos ocupa. Lo cual quiere decir que no está exenta de originalidad—aunque la originalidad se resienta algo después de haber visto los peces que pintó Anglada, los bodegones de Clotilde Fibla y los dibujos de Montenegro, etc. Sin embargo, el señor Cerdá demuestra imaginación. Algunos de sus dibujos coloreados demuestran indudables aptitudes y conocimientos. Sus peces alcanzan coloraciones fantásticas, que denotan un sentido eminentemente decorativo. Toda su obra acusa un preciosismo de raíz oriental. Las notas que presenta tienen jugosidad.

Nos dicen que esta Exposición es sólo muestra de su afición. Modesto es el señor Cerdá. Le instamos para que continúe esa aptitud que sería lástima se malograse.

JOAQUIN DOMENECH

El día 2 inauguró en el Círculo Mallorquín una Exposición de dibujos nuestro ex-compañero de Redacción Joaquín Doménech, de quien publicamos hoy un dibujo. Hará unos dos años Doménech expuso unas caritaturas en el Círculo, también. Doménech ha dejado esta vez la caritatura, con la que había obtenido ya un lisonjero triunfo, por estos dibujos que hoy expone y que aspiran a tener un estilo propio. Efectivamente, los dibujos denotan una misma técnica—masas de luz y sombras—pero en los 34 dibujos que expone se repite hasta caer en el amaneramiento. Acusan los dibujos cierto vigor en el trazo. En algunos el sombreado es correcto. El dibujo de más movimiento es el señalado con el número 11, «Preparando el rejón». La silueta del caballo y del jinete, resuelta en negro y blanco, tiene la gracia de algo vivo.

Nos satisface esta constancia de Doménech en la obra y esperamos que no la abandone, pues de ello depende que alcance algún día la recompensa que merezca.

ERNESTO M.ª DETHOREY

ANECDOTARIO

UNA PROEZA DE EQUITACIÓN

Rafael el Gallo ha sido siempre tan mal jinete como admirable torero. Invitado un día, al terminar una tienta, para visitar una magnífica finca de un conocido criador de reses bravas, hubo de aceptar un burro para acompañar a los demás visitantes, que montaban magníficos caballos.

Por bromear al Gallo, o por natural ligereza en las monturas, se adelantaron los compañeros del cañí, quedando éste retrasado, no obstante sus apuros para acercarse a ellos. Cansado de darle con las piernas al burro y de excitarle por los medios a su alcance, se le ocurrió hurgarle con una moneda de diez céntimos debajo de la montura. El burro salió disparado, con tales bríos, que incluso adelantó a los demás jinetes.

—¿Qué es eso, Rafaé?—preguntó, extrañado el «Pollo Posturas».

—¿Ezto?—dijo a gritos el divino calvo—. ¡Ezto e un contaó del gal En cuanto le metí la perra se ha jecho porvo corriendo.

No se devuelven los originales ni se sostiene correspondencia respecto a la colaboración no solicitada.

LA DIOCESIS MALLORQUINA HA PERDIDO A SU PRELADO

El domingo, al atardecer, falleció el Obispo Dr. Llompart

Y esta mañana se celebrará el funeral y entierro

El domingo, al anochecer, circuló rápidamente por la ciudad, la noticia de que, en su Palacio, había fallecido el Obispo de la diócesis Dr. don Gabriel Llompart y Jaume.

La noticia produjo en el vecindario penosa impresión, pues, además de no ser esperada, ya que nada permitía preveer este desenlace, el Prelado, por su carácter afable y bondadoso, por sus virtudes, en especial por su caridad inagotable, por su preclara inteligencia y por la prudencia y tino con que regía esta diócesis, habíase captado el amor filial acendrado de sus diocesanos.

Nos asociamos al duelo general de la isla por la gran pérdida experimentada, de quien tantas bondades esparció y tan alto ejemplo dió a todos, y enviamos a los parientes y familiares del Obispo y al Cabildo Catedral la expresión de nuestra condolencia.

El fallecimiento

Anteayer, a las cinco y media de la tarde, falleció, casi repentinamente el Obispo de Mallorca doctor don Gabriel Llompart.

Desde hace tiempo estaba resentido en su salud, pero últimamente parecía haberse reanimado algo, pues el sábado concurrió, como dijimos, a la función religiosa, celebrada en la Catedral, donde dió la bendición papal a los fieles.

El domingo, por la mañana, recibió a sus familiares, y luego salió a dar un paseo en auto por los alrededores de la capital llegando hasta San Agustín.

Al regresar a Palacio comió y como estaba algo decaído,ordenó avisaran para ayer a su médico.

Alrededor de las cinco de la tarde se acostó y poco después, cuando su capellán de honor le estaba dando una tisana, se agravó tan subitamente, que el propio señor Payroló le dió la absolución, mientras ordenaba se avisaran urgentemente al médico y a los familiares, así como a la Catedral.

Acudieron al aviso el Vicario General señor Homar y el capellán de honor señor Jaume que se hallaban en la Catedral para los actos de coro.

También acudió, llevando los Santos Oleos, el Canónigo Chantre señor Ibáñez Rizo que administró al Prelado la extremaunción; y pocos momentos después expiraba el Dr. Llompart.

El Dr. Vanrell, que acudió luego, no pudo hacer otra cosa que certificar que el Obispo había fallecido a consecuencia de una angina de pecho.

Más tarde, de regreso del campo, llegó el Secretario del Obispado señor Rotger, quien se reunió, en la cámara mortuoria, con los señores Homar, Jaume y Payroló, rezando un responso por el venerable Prelado.

***

La noticia, como hemos dicho, se esparció rapidamente por la ciudad, causando hondo sentimiento.

En las iglesias se dió a conocer a los fieles la triste nueva, rezándose sufragios.

Entre tanto las campanas de la Catedral doblaban a muerto.

El Vicesecretario del Obispado señor Caimari visitó a las autoridades, comunicándoles el fallecimiento del Prelado.

Acudieron al Palacio a expresar su pésame el Capitán General, señor Marzo; el Gobernador civil, señor Llosas; el Presidente de la Audiencia, señor Pérez Cecilia; el Alcalde, señor Aguiló; el Delegado de Hacienda, señor Diaz de Molina; el diputado provincial señor Aguiló, los delegados gubernativos señores Parpal y Martínez y los tenientes de Alcalde señores Oleza y Sabater.

También acudieron representaciones del Seminario, del clero parroquial y de numerosas órdenes religiosas.

***

El Cabildo, en una reunión que celebró el domingo por la tarde, acordó nombrar Gobernador Eclesiástico S. V. al Provisor Homar y confirmar las licencias a todo el clero diocesano.

Después de los actos de coro del domingo, el Cabildo, corporativamente, estuvo en el Palacio episcopal, donde se rezó un responso ante el cadáver del Prelado.

***

Los familiares del Dr. Llompart comunicaron la noticia del fallecimiento a los Obispos de Barcelona, Huesca y Vich, Dr. Miralles y PP. Colom y Perelló.

***

A media noche, aproximadamente, los Dres. Vanrell y Obrador procedieron a embalsamar el cadáver del Obispo.

***

Durante la noche del domingo al lunes velaron el cadáver religiosas de la Caridad, Franciscanas y de la Pureza, juntamente con los familiares del Dr. Llompart.

Datos biográficos

El difunto Prelado nació el 18 de noviembre de 1862, en la ciudad de Inca.

Ingresó en el Seminario de la diócesis en 1875, terminando su carrera en 1886, y el 18 de diciembre, fué ordenado de presbítero.

Desde el año 1887 a 1902 fué profesor del Seminario de esta diócesis.

El 9 y 11 de octubre de 1888 obtuvo los grados de Licenciado y Doctor en Sagrada Teología en el Seminario de Valencia, y en 28 de diciembre de 1896, en el mismo Seminario, obtuvo la Licenciatura y el Doctorado en Derecho Canónico.

En noviembre de 1904 tomó parte en las oposiciones a una canongía de la Catedral de Orihuela, siendo elegido para dicha prebenda, y en 26 de junio de 1909 fué elegido canónigo penitenciario de la misma Catedral.

En 9 de agosto de 1916 fue nombrado canónigo de esta Catedral, cubriendo, después de brillantes oposiciones, la vacante del señor Rotger.

El 17 de diciembre del año 1917 fué propuesto por el Gobierno para ocupar la Sede Episcopal de Tenerife.

Fué consagrado en la Catedral de Palma el domingo día 15 de septiembre de 1918. Oficiaron el Nuncio del Papa Monseñor Ragonesi, y los Obispos Dr. Doménech, de Mallorca, y Dr. Cardona, de Sión.

Fueron padrinos el marqués del Verger y la marquesa de Vivot.

Fué declarado Hijo Ilustre de Mallorca en 31 de diciembre de 1919, leyendo su biografía en el Salón de Sesiones del Ayuntamiento de Palma el Pbro. don Antonio Truyols.

El Ayuntamiento de Inca, su ciudad natal, le proclamó también Hijo Ilustre y su biografía debida a la pluma del poeta Mn. Andrés Caimari fué leída en aquella Casa Consistorial por su autor cuando las fiestas patronales de San Abdón y San Senén de 1927.

Fué preconizado Obispo de Gerona en 27 de junio de 1922 y tomó posesión de dicha diócesis en diciembre del mismo año.

Fué preconizado Obispo de Mallorca en 30 de abril de 1925.

Tomó posesión de la diócesis en 27 de agosto, e hizo su entrada en Palma, el 13 de septiembre del mismo año.

En 28 de noviembre de 1925 instituyó el tribunal de información sobre muebles e inmuebles eclesiásticos para custodia e incremento del tesoro católico diocesano.

En diciembre de 1925 propuso la erección del monumento a Maura, nombrando a una comisión para la colecta de donativos entre el clero. En el propio mes mandó reanudar la publicación del «Boletí Dominical de les Parroquies de Mallorca».

En 28 de mayo de 1926, publicó una circular anunciando haber sido aceptada por el Gobierno su prudente proposición para zanjar las dificultades producidas con motivo de los honores al Santísimo por la bandera nacional.

En 28 de agosto del mismo año publicó un edicto modificando el plan de estudios del Seminario.

En la Cuaresma de 1927 mandó predicar la Santa Misión en Palma.

A fines de 1927 mandó publicar una completísima recensión de la iglesia general mallorquina, que apareció en número extraordinario del «Boletín Oficial Eclesiástico».

El 29 del pasado mes de noviembre convocó oposiciones para proveer los diez y seis curatos que actualmente se hallan vacantes.

Por iniciativa del Dr. Llompart se han introducido notables reformas de mejora y adecentamiento de algunas dependencias del Palacio Episcopal, destacándose las reformas de la Secretaría para responder mejor a la nueva organización que dió a los servicios de las misiones.

Circular de la Secretaría Episcopal

En número extraordinario del «Boletín Oficial Eclesiástico del Obispado de Mallorca», publicado ayer, se inserta la siguiente circular notificando el fallecimiento del Prelado:

«Profundamente apenado, cumplo con el último oficio de mi cargo de Secretario de Cámara y Gobierno, de comunicar al Venerable Clero y a todos los fieles de esta Diócesis el inesperado fallecimiento de mi amadísimo Señor, el Ilmo. y Rdmo. Dr. D. Gabriel Llompart y Jaume, Obispo de Mallorca, ocurrido a las cinco y media de esta tarde.

A la terminación del Pontifical de ayer, festividad de la Inmaculada Concepción, sintióse más fatigado que de ordinario, perdurándole todavía esta mañana aquella fatiga, pero sin que inspirara inquietud alguna. Esta tarde, después de rezar Maitines y Laudes, notando un mayor abatimiento se ha hecho acompañar a su dormitorio; y a la media hora de estar acostado, advirtiendo su Capellán una repentina angustia que se acentuaba por momentos ha hecho avisar para la Extrema-Unción y ha dado la absolución sacramental al Prelado, que, con los ojos y las manos juntas en actitud de orar, mostraba darse plena cuenta de su trance. Recibida la Extrema-Unción, ha expirado rodeado de casi todos sus familiares.

Baja al sepulcro después de haber regido sucesivamente las diócesis de Tenerife, Gerona y Mallorca.

Testigo muy cercano de toda su labor episcopal, sin embargo, no me parece ser el indicado para encarecerla ni sabría hacerlo en estos momentos de honda consternación.

Sólo tengo alientos para pedir oraciones y sufragios por el descanso eterno del Santo Prelado.

Los merece de los pueblos que rigió, porque sé cierto que él amó mucho a estos pueblos; y los merece especialmente de las clerecías que colaboraron en sus pontificados, porque un amor entrañable al Clero fué siempre una de las características del extinto Prelado. ¡Solamente han pasado unas horas desde que me hablaba hoy mismo de halagueños planes que acariciaba para favorecer al de Mallorca, comenzando por su querido Seminario!

Aunque no lo considere necesario, quiero recordar a los Sacerdotes que el Sínodo del Ilmo. D. Pedro de Alagón (lib. I. tit. 10) les exhorta a que, al morir el Obispo, celebren tres misas en sufragio de su alma; y a los Rectores, así de iglesias parroquiales como filiales, que seguirán una laudable costumbre diocesana si disponen la celebración de una misa solemne de Requiem, invitando a sus feligreses.

El Ilmo. Cabildo ha acordado celebrar los funerales el próximo martes día once, en la Santa Iglesia Catedral Basílica.

«Pie Jesu Domine, dona el requiem. Amen.»

Palma, 9 diciembre 1928.—Lic. *Juan Rotger*, Secretario.»

El día de ayer

De Inca llegaron ayer mañana la hermana, hermanos políticos y sobrinos del Prelado dirigiéndose seguidamente al Palacio episcopal.

***

En los altares instalados en la capilla de Palacio, celebraron ayer mañana misas los familiares del Prelado, algunos capitulares y otros sacerdotes.

Por la tarde acudieron al Palacio episcopal las parroquias y comunidades religiosas para orar ante el cadáver.

Fué también numeroso el concurso de fieles que desfiló durante todo el día por el Palacio Episcopal.

***

Por la tarde, a las cuatro, el cadáver del Obispo, revestido de los atributos pontificales fué trasladado a la capilla de Palacio.

A las seis de la tarde se celebró, en la Catedral, oficio de difuntos.

***

En el Ayuntamiento, por ser Hijo Ilustre de Mallorca el doctor Llompart, se cerró media puerta del zaguán en señal de duelo.

Y al mediodía se suspendió, después de un breve discurso del Alcalde, la sesión de la Comisión Municipal Permanente, en señal de duelo; cuya sesión se reanudará hoy por la tarde.

***

El Gobernador Civil, al recibir ayer a los periodistas, les manifestó cuanto le había apenado el fallecimiento del doctor Llompart, al cual, y a su actuación episcopal, tributó un elogio caluroso.

***

Entre los telegramas de pésame recibidos, con motivo del triste acontecimiento figuran los siguientes:

Del Obispo de Barcelona doctor Miralles (que contaba venir, pero luego tuvo que desistir del viaje), Obispo de Menorca doctor Torres, del Obispo coadjutor de la misma Diócesis doctor Cardona, del señor Sureda y Blanes (don F.), del diputado por Ibiza señor Hernández, del Ministro de Justicia y Cultos señor Ponte, de la Junta del Centro Eucarístico de Gerona (entidad fundada, durante su episcopado en aquella diócesis, por el Prelado difunto), del Obispo de Ibiza, P. Huix, del de Gerona, del Cabildo de Gerona, del Alcalde de Sineu y de la mayoría de Párrocos de la isla.

***

Sacerdotes y religiosas han velada esta noche pasada el cadáver del doctor Llompart.

Hoy se celebrará el funeral y el entierro

Esta mañana, a las diez, tendrá lugar el entierro y, a las once, en la Catedral, se celebrará el funeral.

A éste asistirán, corporativamente, el Ayuntamiento y la Diputación.

El itinerario del cortejo fúnebre será el siguiente:

Calles de Palau, San Pedro Nolasco y Morey, plaza de Santa Eulalia, calle de la Cadena, plaza de Cort, calle de Palacio y plaza de la Seo.

***

Después del funeral, se procederá a la inhumación, que, por voluntad expresa del finado, recibirá sepultura en la nave principal de la Basílica, debajo del «llantoner» central.

***

Antes del entierro, a las nueve y media, el Cabildo Catedral, corporativamente, se trasladará al Palacio Episcopal, rezando un responso ante el cadáver del Obispo.

Después se organizará el cortejo en el cual figurarán comisiones de todas las Comunidades religiosas, de ambos sexos, y el clero parroquial con las cruces respectivas.

***

Ayer se publicó la siguiente adición a la orden de la plaza:

«Artículo único.—Para acompañar mañana al Excmo. Sr. Capitán General de estas Islas a la procesión de entierro y funerales por el alma del difunto Excmo. e Ilmo. Señor Obispo de Mallorca D. Gabriel Llompart Jaume, se encontrarán a las 9'45 en esta Capitanía General los Generales y primeros Jefes de Cuerpos y Dependencias de esta Plaza y comisiones de los mismos compuestas de otro Jefe y un Oficial en traje de media gala de kaki.

Lo que se publica en la adición a la orden de la Plaza de este día para conocimiento y cumplimiento.

El General Gobernador accidental, *Batet*.»

Gran almacén por alquilar

Situación Comercial la mejor de Palma

Avda. A. Rosselló 7, 9 y 11

(Puerta de San Antonio)

20 metros fachada por 10 de fondo, todo una pieza, pavimentado en mosaico superior, propio para exposición, 3 puertas de acceso y 4 grandes ventanales que dán a la Avenida.

Tiene además sótano de iguales dimensiones, altos, claros y ventilados, agua, electricidad etc.

En suma una superficie 400 metros cuadrados.

(También se[illegible]ría)

Informes: B. P. Huer[illegible] 3.º.

Programa para hoy

Desde las 6 en punto

Actualidades Gaumont

información gráfica del natural

El novio de la abuelita

comedia dramática por A. Terry

Por la patria y por el Rey

3.ª jornada de sumo interés, por Claude Merelle y Elmire Vautier

Crispulo las pasa negras

divertida pelicula cómica.

Jueves programa monstruo

DANCING'S

por Sandra Milowanoff y

ARGEL

por Maria Jacobini y Camila Horn.

Pronto: la mejor producción de Harold Lloid

¡Ay mi madre!

EL DIA publica diariamente 8 páginas

Fino "LA RIVA"

Beban siempre **Jerez-Quina "LA RIVA"**

COÑAC "LA RIVA"

NO VACILE

El mejor surtido y el más nuevo en artículos de vestir para Señora, Caballero y Niños, lo encontrará en los

Almacenes "Le Printemps"

San Nicolás, 3 y 5

SASTRERÍA **MODISTERÍA**

BANCA MARCH

JUAN MARCH ORDINAS

CASA CENTRAL: San Miguel, 17 y Cofradía, 2 - PALMA DE MALLORCA

Sucursales: Felanitx, Inca, Lluchmayor y Manacor

Queda abierto al público el servicio

DE

CAMARA ACORAZADA

con compartimientos de alquiler, para la custodia de valores, joyas, objetos artísticos, etc., etc.

Valores y Cupones — Cuentas Corrientes — Depósitos, Préstamos y Créditos

Cambios extranjeros, Giros y Cartas de Crédito

M.C.D. 2022

Deportes

Football

El Alfonso XIII fué batido por la Gimnástica, en Torrelavega

Con espectación y vivo interés era esperado el resultado del encuentro jugado el domingo entre el Alfonso XIII y el Gimnástica de Torrelavega, en el campo de este último.

Numeroso público se congregó frente a la Casa Buades y en el local de la Real Sociedad, en espera del resultado.

Este fué desfavorable para el el equipo campeón de Baleares, que perdió por 5 *goals* contra uno; cuyo *score* causó desilusión en los deportistas, a pesar de las malas condiciones en que se celebró el encuentro.

El telegrama enviado por el Presidente del Alfonso, dando cuenta del desarrollo del partido dice lo siguiente:

«Equipo jugado primera parte con voluntad, campo encharcado y lloviendo.—A los quince minutos consigue equipo contrario primer *goal* y veintiocho el segundo, finalizando dominando.

Segunda parte empezó empuje norteños, marcando tercero a los 4 minutos: público animales; este momento Pizá aprovechando pase Moranta consigue nuestro *goal;* luego a los 25 minutos consiguen ellos cuarto *goal* y a los 40 quinto.

Estado campo impidió juego raso. Cuarto *goal* no entró dando poste.—Nuestros avances segundo tiempo fueron anulados orsais imaginarios.—Precisa afición vaya Barcelona animar jugadores quieren ganar por *goal average* Mañana salimos Barcelona.—*Villalonga.*»

Veremos si en Barcelona, el domingo, se sacan la espina los alfonsinos. Así, por lo menos, lo esperamos y deseamos.

España, 2 — Selección balearica, 1

El sábado por la tarde jugose en Son Canals este parlido en el que los baleáriscos, no obstante haber anunciado su primer once, presentaron una selección o equipo mixto, en cuyas lineas incluyeronse elementos, a prueba, que faltoles cohesión desde el principio del encuentro hasta su final, circunstancia muy probable siempre que de selecciones, y pruebras,rse trata.

Del arbitraje, cuidó el aspirante del colegios de árbitros don Antonio Miguel cuya actuación, fué buena y sirvió de examen práctico ante el Tribunal competente.

La primera parte fué de dominio alterno y observose un gran entusiasmo en el once visitante, este equipo que viene destapándose, partido tras partido, dentro los de su categoria.

Estrenó el marcador, el exbaleárico Prats que aprovechando una arrancada del España,remató a *goal* cuando se llevaban diez minutos de juego.

No tardó en llegar el emparte, logrando el Baleares, por medio de Ramis al disparar un *zambombazo*, esquinado, de los de su marca; y sin más alteración se llegó al descanso.

Empezando el segundo tiempo, la selección se impuso y empleándose a fondo llegó al embotellamiento de sus contrarios que oponiendo tenáz defensa lograron no fuese batida la meta de Feliu haciendo éste múltiples paradas que valiéronle aplausos unánimes del respetable.

Bastó una escapada del España para que los seleccionados viesen por segunda vez apuntarse un *goal*, que deshizo el empate y del que fué autor el interior izquierda Sastre.

Desde este neevo tanto los baleáricos pusieron cerco a la meta del España pero todos sus esfuerzos se estrellaron contra la eficaz intervención del portero y pareja defensiva.

Equipos: *España*: Feliu; Daviu, Tomás; Soler, Durán, Ordax; Pascual, Oliver, Prats, Sastre y Ramonell.

Selección baleárica: Mariano, Cerdá II, Bover; Ubeda, Valls, Rosselló; Amengual, Bordoy, Cerdá I; Zabalo y Ramis.

Otros encuentros

En Inca jugaron el sábado y domingo la «Unión Sportiva», de Mahón y el «Constancia». En el primer encuentro venció la «Unión», por 3 a 1 y en el de ayer el «Constancia» por 5 a 0 siendo el héroe de esta jornada Barber, que marcó tres «goals».

En Manacor empataron a uno el «Mediterráneo» y el «Manacor».

Para el domingo.—Vapor extraordinario a Barcelona

Por la Directiva de la R. S. Alfonso XIII se ha organizado un vapor extraordinario (el Bellver) que saldrá de Palma el próximo sabado a las 8'30 noche, estando de regreso el lunes a las 9 de la mañana.

Ha sido nombrado para la organización del mismo nuestro amigo el Oficial de Telégrafos don Sebastián Barrera.

Para los simpatizantes del Club campeón de Baleares que no sean socios, se advierte que la exibición del pasaje da derecho a la entrada al campo en el partido Gimnástica-Alfonso.

Regirán los siguientes precios: 1.ª cámara 55 pesetas, 2.ª 40; 3.ª entrepuente con cama 17'50 y en cubierta o entrepuente 12 pesetas, todos ida y vuelta un 50 p% aproximado sobre pasages corrientes y además entrada al campo.

Los pasages se despachan en las oficinas del Alfonso, Galera, 16, suplicándose se inscriban a la mayor brevedad.

Ajedrez

Torneo «La Lonja»

Dado al gran interés que ha despertado este torneo, entre los aficionados a este juego, pues son muchos los que figuran ya inscritos, y deseoso el propietario de dicho establecimiento de que concurran a este torneo jugadores de todas categorias, de acuerdo con la comisión organizadora, ha acordado establecer tres categorias, habiendo un bonito premio para cada una,

En lugar de dar principio al concurso el dia 10 del actual, como se habia anunciado, se hará el dia 15.

Siguen expuestas en el citado establecimiento, las bases y condiciones para tomar parte en el torneo.

EN EL CAMPO DE LA HIPICA

Las carreras de caballos

Las dos y media: brilla el Sol con bastante intensidad...

El campo está animadisimo; más que caras risueñas de lindas espectadoras, se notan rostros graves, de apasionados deportistas.

Está a punto de terminar la primera carrera. Miramos a todos lados para dar con algún rostro conocido. Estéril tarea. Toda la gente nos es desconocida. Tampoco Teresita se encuentra en el campo...

Esta primera carrera ha transcurrido con escasa emoción.

Llegaron por este orden: *Lus Bel, Aguila, Distinguido* y *Lagarto*. El primero cumplió 6 m. 16 s.

Segunda carrera: Vence *Caminante*, que ha empleado 5 m. 43 segundos 3|5. Le siguen *Limberg, Valiente. Litri*...

(La carrera de galope se suspende debido a que la pista se halla resbaladiza, por la lluvia del dia anterior).

Las cuatro y cuarto: empieza a anochecer...

Se nota en el campo notoria espectación. La carrera desde un principio cobra gran emoción. *Bon Spoir*, se coloca en segundo puesto, pero pronto los dos handicapados—*Guillón* y *Coquin*—ganan el handicap. En la segunda vuelta *Bon-Spoir* rebasa a *Coquin*. Durante breves momentos van casi juntos. Pronto vuelve a tomar la delantera *Bon Spoir*...

Estamos en la cuarta vuelta: la emoción va en cres-cendo, los tres andan vis a vis... pero en la quinta vuelta pasa *Coquin*, con bastante ventaja, que sostiene hasta el final, que le vale la victoria. Le siguen después *Guillón* y *Bon-Spoir*. El vencedor—*Coquin*—empleó en el recorrido 5 m. 46 s. 3|5.

En algunos sectores de público suenan pitos de disconformidad...

Viene la última carrera... Después de la otra aparece sin cobrar casi emoción, no obstante marchar, durante un lapso de tiempo, juntos *San Gene* y *Uranuz*. Venció el primero, que empleó 5 m. 11 s. El caballo *Jelus* que se presentaba por primera vez—llegó en último lugar, después de haber sufrido dos resbalones. La velocidad que desarrolló durante la carrera decepcionó mucho a cuantos habian cifrado en él todas sus esperanzas.

Son cerca de las cinco y cuarto: es completamente de noche.

Los espectadores se van preguntando unos a otros. ¿Por la mañana o por la tarde? Una gentil muchachita—no la habíamos visto durante el espectáculo — responde con voz temblorosa: ¡Mucho mejor por la mañana!

¿Opinas tu igual, Teresita? — *M. A.*

Los seguros con ABONOS GARANTIZADOS del **Banco Vitalicio de España,** resultan una combinación altamente interesante.

ARTÍSTICAS

Hoy se inaugura en las galerías Costa una Exposición de paisajes del pintor don Juan Fuster.

He aquí el catálogo:

Número 1 «Dia gris», visión de Palma.—Número 2 «Sol de tarde», visión de Palma.—Número 3 «Crepúsculo», visión de Palma.—Número 4 «Huerto de naranjos» (Can Binimelis) Son Roca, Palma.—Número 5 «En Son Rapiña», Palma.—Número 6 «Campo florido» Establiments, Palma.—Número 7 «Cala de Mar Masem», Andraitx.—Número 8 «Cap des Llamps», Andraitx.—Número 9 «Damunt sa Mola», Andraitx.

Número 10 «Alrededores de Estallenchs, Estallenchs.—Número 11 «Desde la serra» Son Veri, Valldemosa.—Número 12 «Escalera, jardin de (La Coma) mañana, Valldemosa.—Número 13 «Escalera, jardin de (La Coma) tarde», Valldemosa.—Número 14 «Mi terraza», Valldemosa.—Número 15 «Visión del Pontás», Santany.

La Exposición permanecerá abierta unos diez dias.

SE VA CONSTITUIR DEFINITIVAMENTE

El Ateneo

En su última sesión la Junta Directiva de esta Sociedad acordó proceder a la constitución definitiva de la misma, a cuyo fin convocará a sus asociados y otras personalidades de relieve cultural, a una reunión que tendrá lugar el domingo 16 del corriente en el Circulo Mallorquín a las 11 de la mañana.

A fin de secoger en el Reglamento todas las iniciativas que puedan mejorarlo estará de manifiesto en el local social provisional, Armengol, 1, 2.º, durante la próxima semana los lunes, miércoles y viernes de seis y media a ocho y media de la noche.

Vanrell Grimaux

Garganta, nariz y oido

Puigdorfila, 22

Gobierno civil

Un ofrecimiento

El gobernador nos manifestó ayer que le habian visitado el presidente y secretario de la empresa «Naviera Mallorquina» señores Ramis y Fons, comunicándole el ofrecimiento de dicha empresa de transportar gratuitamente el correo de Barcelona a Palma los viernes, único dia en que no hay vapor.

Añadió el gobernador que habia hecho presente su agradecimiento, que seguramente compartiria—dijo toda Mallorca, por el acto patriótico que inmediatamente comunicaria a la superioridad.

Del Carnet

En Manacor uniéronse en el santo lazo del matrimonio don Mateo Soler Artigas, Sargento del Regimiento núm. 62 de Inca y la señorita Margarita Galmés Juan.

Actuaron de testigos en la religiosa ceremonia los capitanes de Infantería don Gabriel Mulet Llabrés y don Gabriel Sastre Balaguer.

Bendijo la unión don Honorato Ribas, Capellán de la Iglesia Nacional en Roma.

Sirvióse después en casa de la novia espléndido lunch, al que asistieron numerosos invitados.

La novel pareja salió en viaje de bodas para Barcelona.

Deseámosle eterna dicha en su nuevo estado.

—

En la parroquial iglesia de Santa Cruz, y en la capilla de Nuestra Señora del Perpetuo Socorro, se unieron en el santo lazo del matrimonio la señorita María Cerdá Castell y el joven Antonio Bueno Moragues.

Bendijo el enlace don Pedro J. Segui, pariente del novio.

Actuaron de padrinos por parte del novio su hermano político don Bernardo Fornaris y don Joaquín Marcote y por parte de la desposada, su padre don Jaime y su tio don Estanislao Castell.

Terminada la ceremonia, los novios, a quienes deseamos interminables felicidades, salieron en viaje de novios para diferentes puntos de la isla.

—

El coronel de Infantería, retirado, don Miguel Villalonga Muti, se encuentra completamente restablecido de la dolencia que venia padeciendo.

—

Por don José Martorell Riera y su esposa fué pedida la mano de la señorita Carmen Monar y Amengual para el oficial de la Caja de Ahorros y copropietario de la agencia de transportes «Trullás y Compañía», don Francisco Martorell y Fiol.

—

Tras larga y penosisima dolencia sufrida con ejemplar resignación ayer dejó de existir en esta ciudad la bondadosa señora doña María de la Concepción Moreno y Ferrer de San Jordi, Viuda de Pou.

La finada se fué de este mundo a edad bastante avanzada, dejando tras si un reguero de simpatías y un recuerdo imborrable.

Durante su larga vida fué matizada su existencia con periodos de felicidad y dichas sin cuento, que instrastaron con etapas de sinsabores y serias preocupaciones, pero tanto unos como otros, supo llevarlos la extinta con la indifencia y ecuanimidad, propias de los espiritus superiores.

En cuantas obras de caridad se organizaban en Palma, la señora Moreno tomaba parte muy activa, poniendo a contribución su amor al prójimo y sus excepcionales condiciones de organización.

La finada baja al sepulcro, rodeada de la estima y consideración de cuantos tuvieron ocasión de poner a prueba sus buenos sentimientos y su magnánimo corazón.

Reciba la familia toda de la extinta y en especial sus hijos don Camilo y don Fernando la sentida expresión de nuestra condolencia.

—

El hogar de nuestro amigo y colaborador Dr. Valdés Guzmán, ha sido aumentado con el nacimiento de una hermosa y robusta niña.

Lo mismo la madre que la recién nacida siguen en buen estado.

—

El «thé dansant» celebrado anteayer domingo en el «Reina Victoria Hotel» se vió animadisimo.

Amenizó el acto la orquestina «Mallorca».

—

Ha regresado de Madrid, acompañado de su hijo Antonio, estudiante en Derecho en aquella Universidad, nuestro querido amigo el Abogado y ex-diputado a Cortes don Luis Alemany.

—

Ayer mañana vinieron de Alicante don José Ramis, don Joaquín García, don Francisco Llinás, don Diego Navarro, don Manuel Castellanos, don Eduardo Solá, don Vicente Sopena, don Rafael Bañó y don Carlos Antón.

—

Para Valencia salieron ayer don Vicente García y señora, don Andrés Colom, don Vicente Tejada, don Juan Salom y don Rafael Darder y señora.

—

Anoche marchó a Barcelona la señora Viuda de Bousoñs.

—

Igualmente salieron para la ciudad condal el Notario don Guillermo Alcover, doña Anita Fabregas, don Miguel Badía, don Carlos Abellanet, don Antonio Barceló, don Juan Marqués, don Guillermo Rubert, don Salvador Barra, don Jacinto Flores, don Pedro J. Segui, don José María Sans, don Pedro Tomás, don Jaime Carbonell y don Ramón Blanco.

Dr. ROGLÁ Sindicato, 142 — Pecho y Corazón Tuberculosis en todas sus formas

30 años atrás

11 diciembre 1898.—*De Madrid:*

«Se ha firmado el tratado de paz con los Estados Unidos, el cual contiene la indemnización de veinte millones, el reconocimiento de los derechos de propiedad de los españoles y del clero de las colonias, la devolución del material de Artillería y armamento de las Antillas y Filipinas y la igualdad arancelaria durante 10 años en Filipinas.»

«Los españoles firmaron por el siguiente orden: Montero Ríos, Abazuza, Güernica, Villaurrutia, y Cerero, y los yankees Day, Davis, Frie, Mutelan, Reid y Gray.»

ANTEAYER MARCHÓ

El hidroavión "Numancia,,

El domingo a las once de la mañana marchó de nuestro puerto el hidroavión «Numancia» dirigiéndose a los Alcázares (Cartagena).

TAURINAS

El banquete a Melchor Delmonte

Un éxito grandioso

Si no fuese cosa sabida que Melchor Delmonte es en Mallorca el torero popular por excelencia—a pesar de sus agriados detractores—el banquete del domingo bastaría, por si solo, a probarlo. El acto fué una demostración de simpatía pocas veces igualada en manifestaciones de esta indole: asistieron la casi totalidad de socios del «Club Delmonte» residentes en Palma y muchos de los pueblos, sumando unos dos centenares de comensales. Además hubo las siguientes adhesiones:

Don J. Oliver Rullán, Redactor taurino de «Correo de Mallorca»; D. F. Muntaner Rosselló, corresponsal de «A B C»; don Domingo Noguera Riutord; don Juan B. Veiret; don Esteban Satué, Apoderado de «Quinito»; don Miguel Colomar Puget; Directiva «Peña Delmonte» de Barcelona; don Tomás Pérez Toledo, de Madrid; don Aniceto Pérez Manso, «Toledito», de Madrid; don Ramón Soto Lluch, Director de «La Reclam Taurina»; señor Gil de Gargallo, Director de «Oro y Plata», don Arturo Forteza Muntaner, Barcelona; Francisco Colomer «Sacas», banderillero, de Madrid; señor Reguera, de Madrid; «Cofre», banderillero, de Madrid; «Africano», Apoderado, de Madrid; «Barretina», picador, de Madrid; señores Arranz hermanos, Ganaderos; Diaz hermanos, Picadores; señor Valero, de Madrid; «Don Luis», de Madrid; «Saleta», de Madrid; señor Escalante, Redactor Taurino de «La Lidia»; «Melones», picador; señor Amador, de Madrid; «Gonzalo», mozo de estoques; «Peña Riesgo», de Madrid; «Taconero», mozo de estoques»; «Barquero»; Alvarez, de Barcelona; señores Cazoria hermanos, de Madrid; Sr. Anselmo, de Barcelona; señor García, de Barcelona; señor Ramonet, de Barcelona; señor Ruiz, de Barcelona; señor Manuel, de Barcelona; Curro Prieto; don Manuel Beltrán López y don Juan López del Castillo.

Usaron de la palabra el presidente del «Club Delmonte», don Andrés Villalonga—uno de los mas fervorosos delmontistas de Mallorca—que fué entrado en el comedor a hombros de varios entusiastas, resistiéndose el hombre con todas sus fuerzas.

Su discurso—emocionado, sincero, lleno de optimismo—fué varias veces interrumpido por los aplausos y al final se le tributó una ensordecedora ovación, demostración del cariño y confianza que en el tienen todos los delmontistas.

«Sión» tambien habló, por dos veces, en el tono llano, familiar y simpático que emplea: su deliciosa modestia, su confianza en el porvenir y su fé en los nuevos toreros mallorquines tuvieron un eco entusiasta en los aplausos de sus admiradores.

La presencia del neófito Jaimito Pericás fué acogida con grandes aplausos y Melchor Delmonte le saludó en breves palabras, exponiendo la confianza que tenia en el triunfo del chiquillo y sus fervientes deseos de que todos sus augurios se vieran cumplidos.

Estas nobles palabras del torero mallorquin fueron ovacionadísimas y ambos lidiadores, el veterano y el neófito, se saludaron con emoción.

Otras personas usaron de la palabra, en prosa y en verso, siendo igualmente muy aplaudidos.

Los representantes de la Prensa fueron ovacionados y requeridos constantemente a que usaran de la palabra, pero se abstuvieron de hacerlo, limitándose el señor Piña a rogar que Melchor Delmonte fuese el inaugurador de la nueva plaza, para lo que el señor Tous prometió su influencia, caso de ser ello posible.

Como el banquete, que fué servido en el «Grand Hotel», fué excelente, se acordó felicitar al Director del Establecimiento, que correspondió con breves frases de cortesía.

Militares

Servicio de la Plaza para hoy

Parada.—Regimiento de Infantería de Palma n.º 61.

Jefe de dia.—Comandante de Artileria don Felipe Nadal.

Imaginaria.—Comandante de Palma don Francisco Mulet.

Hospital y provisiones.—8.º capitán de Artillería.

Vigilancia.—13.º Oficial de Palma.

D. O. de S. E.—El Comandante Secretario.—*Antonio Rosselló.*

Orden General del dia 9

Entrega de mandos.—Concedido el pase a situación de primera reserva, por R. O. de 5 del actual (D. O. núm. 269), al Excmo. Sr. General Gobernador Militar de esta Plaza don José Cabrinetty Navarro, hará entrega de dicho cargo al Excmo. Sr. General de la Brigada de Infantería don Domingo Batet Mestre, a quien corresponde.

De orden de S. E.—El Coronel Jefe de Estado Mayor, *Gregorio Crehuet.*

Orden de la Plaza del dia 9

En cumplimiento a lo dispuesto en la Orden General de este Distrito del dia de hoy, con esta fecha hago entrega del cargo de Gobernador Militar de esta Plaza al Excmo. Sr. General Jefe de la Brigada de Infantería de Mallorca don Domingo Batet Mestre.

El General Gobernador, *Cabrinetty.*

Orden de la Plaza de ayer

El dia 12 del actual a las diez se reunirá en mi despacho la Junta reglamentaria de arriendos de locales que determina la regla 1.ª de la R. O. Cr. de 29 de abril de 1910 (D. O. núm. 97) con el fin de dar cumplimiento a la regla 2.ª de la citada Real Orden con objeto de alquilar un local para el Gobierno Militar de esta Plaza, dicha Junta será presidida por mi autoridad y asistirán a la misma el Coronel Comandante de Ingenieros de Mallorca, el Jefe de Propiedades, el Comisario de Guerra y el Oficial Pagador de Propiedades, actuando este último como Secretario.

El General Gobernador accidental, *Batet.*

El Banco Vitalicio de España realiza unos seguros CON ABONOS GARANTIZADOS de resultados verdaderamente positivos.

Teatros

Principal

La compañía de comedias que actua en este teatro estrenó anoche la obra en tres actos, un epilogo y un final cinemático, titulada *Un soltero dificil*, adaptación escénica de una novela Juan Aguilar Catena, por éste en colaboración con Valentín de Pedro.

Es una pieza de asunto trivial, pero hábilmente dialogada, movida y animada, cuyos mejores aciertos son algunas pinceladas de ambiente que acusan dotes de avisado comediógrafo.

El público la escuchó con agrado y celebró el final de cada acto la obra y la labor de los intérpretes.

De éstos se distinguieron Soler May, Cermen Sánchez y Rodriguez de la Vega.

Moderno

Ayer se estrenó en este salón la comedia dramática *El novio de la abuelita*, interpretada por Alice Terry, y la primera jornada de la novela *Por la Patria y por el Rey*, cada vez más interesante sin perder la propiedad histórica. Claude Merelle, Elmire Vautier y André Roanne, hacen una verdadera creación.

Hoy martes se repite el mismo programa y mañana «miércoles selecto» el sexteto ejecutará diversas composiciones escogidas entre las que figura la sinfonia *La Reina* de Haydn.

Oriental

Un gran éxito obtuvo ayer en este cine la superproducción Fox *Alas del circo*, por Tom Mix.

Fueron también muy celebradas por la numerosa concurrencia la interesante película *El valiente*, por Dick Hatton, y la cómica *La rompe corazones.*

Rialto

Ayer se estrenó con gran éxito la opereta alemana de Leo Stein, *La princesa de la Czarda*, producción U. F. A. por Liane Haid y Oscar Marión.

Además completó el programa una interesante revista y la cómica en dos partes *Pamplinas nació en dia 13.*

PROGRAMA PARA HOY

Para los radiooyentes

Barcelona EAJ 1 *344,8*

3,5 kw., 870,7 kiloc.

11'0.—Campanadas horarias de la Catedral. Parte del servicio meteorológico de la Diputación provincial de Barcelona. Estado del tiempo en Europa y en España. Previsión del tiempo en el Noroeste de España, en el mar y en las rutas aéreas. Parte Metereológico radiotelegráfico para las lineas aéreas.

13.30. Emisión de sobremesa. Cierre del bolsín de la mañana. El trio Iberia interpretará: «Pepe Luján» (pasodoble), *T. Fernández;* «Papillons» (vals), *C. Worsley;* «Bebé» (danza), *D. Sánchez Deyá;* «La Boheme» (selección), *Puccini;* «Enseñanza libre» (gavota), *G. Giménez;* «Nenita» (tango), *S. Volart;* «Apolo» (marcha), *P. Lincke.* Alternando con discos de gramola.

14.45. Cierre de la Estación.

17.30. Apertura de la Estación. El sexteto Radio Interpretará «Yokohama» (fox), *J. Hito;* «Pericón flamenco», *E. Boix;* «Madrecita» (vals), *E. Rapée* y *L. Pollack.*

18.00. Cotizaciones de los mercados internacionales y cambio de valores, Cierre de Bolsa.

18.10. Radiotelefonía femenina. «Modas», por la señorita *Pompadour.* «Temas útiles», por la señorita *Georgette.* (Ambas del Instituto de Cultura de la Mujer). Dichos trabajos serán leidos por la señorita Balaguer.

18.30: El sexteto Radio Interpretará: «Al quiebro», (pasodoble), *J. Jarque;* «No, no, Nanette» (selección), *Youmans-Salabert;* «Fische Geister» (valses), *E. Strauss;* «Cavalleria rusticana» (intermezzo), *P. Mascagni.*

19.00 Cierre de la estación.

20.30. Apertura de la Estación.

20.40. Curso de inglés (clase elemental), por las Escuelas Massé, a cargo de la profesora inglesa miss Kinder.

21.00. Campanadas horarias de la Catedral. Parte del servicio meteorológico de la Diputación provincial de Barcelona. Estado del tiempo en Europa y en España. Previsión del tiempo en el Noroeste de España, en el mar y en las rutas aéreas.

21.05. Cotizaciones de monedas y valores. Ultimas noticias. Cierre del Bolsín de la tarde.

21.10. Opera. Retransmisión parcial de la ópera que se dará en el Gran Teatro del Liceo (Consultad la Prensa.)

Comité Paritario Interlocal de Despachos y Oficinas Palma de Mallorca

Este Comité en sesión de 30 de Noviembre último pasado acordó imponer a los Sres. Patronos del Ramo que no hayan solicitado su inscripción y la de sus obreros en el Censo Profesional en formación la sanción correspondiente y hacer público el acuerdo para general conocimiento de los señores interesados.

Palma 1.º de Diciembre de 1928. —P. A. del Comité.—*Sureda*, Secretario.—V. B. El Presidente.

TOS PASTILLAS del Dr. ANDREU

EL DIA publica diariamente 8 páginas

SERVICIO TELEGRAFICO

De nuestra agencia particular

NOTICIAS DE TODA ESPAÑA

¡NIEVE!

UN PASTOR MUERE DE FRIO EN CÁDIZ

UN MENDIGO MUERE HELADO EN ZARAGOZA... ¡LLEVANDO 425 PESETAS!

CAE SOBRE MADRID COPIOSÍSIMA NEVADA

NOTA DEL OBSERVATORIO

"La temperatura máxima es de 16 grados en Baeza y la mínima de 6 grados bajo cero en León„

La ex-emperatriz Zita

Bilbao, 8. - Esta madrugada marchó en automóvil a Francia la ex-emperatriz Zita.

El resto de su familia ha quedado en Lequeitio.

La reventa de billetes de loteria

San Sebantián, 8.—Se ha fallado por la Delegación de Hacienda, el primer expediente incoado por la reventa de billetes de loteria

Como responsable ha comparecido un vecino de Eibar, al que fueron ocupados 73 décimos del sorteo celebrado el dia 1.

La Junta Administrativa ha impuesto al compareciente una multa por el duplo del valor de los décimos decomisados, o sea en total 438 ptas.

73 de los décimos en cuestión no han resultado preciados con cantidad alguna.

Conferencia de Ossorio Gallardo

En la Academia de Estudios

Madrid, 8 a las 24.—En la residencia de estudiantes dió una conferencia el Sr. Ossorio y Gallardo, sobre un tema jurídico, anunciando que la Academia de Jurisprudencia, en vez de recluirse en su casa debe procurar en lo sucesivo llevar a la calle su acción.

La conferencia versó sobre el derecho de la familia.

Trató del aspecto de los alimentos, tutela y emancipación de sus hijos.

Dijo que la familia es el eje de la limitación de fuerzas individuales y aunque la vida debe deslizarse con optimismo encierra el problema una seriedad que exige cuidadosa solución.

La Exposición de Sevilla

El pabellón real

Madrid, 8 a las 24.—Se llevarán a la Exposición de Sevilla muchos objetos de las Caballerizas Reales, incluso todos los objetos pertenecientes a Carlos V.

Se expondrán las espadas de San Fernando, Hernán Cortés y Pizarro, y la silla de Juana la Loca.

Todos los departamentos del Pabellón Real estarán cubiertos de tapices.

Se expondrán atributos de la nobleza y cuatro maniquies con uniforme de los tercios de Milán, Nápoles, Castilla y Lombardia.

Se instalará un dormitorio Carlos cuarto y se expondrán todos los atributos de los Borbones.

El Rey se muestra complacido.—Un himno de Alonso y los Quintero

Sevilla, 8.—Esta noche marchó el Rey a Madrid acompañado del infante don Carlos.

Se ha manifestado complacido de las obras de la exposición.

El maestro Alonso prepara un himno ha la exposición con letra de los Quintero, quienes aluden el amor a España y Repúblicas americanas.

El himno lo interpretarán masas coroles.

Casas para ferroviarios

Madrid, 8 a las 24.—La asociación de empleados de Ferrocarriles constituyó una cooperativa de construcción de casas para ferroviarios en toda España.

Se proyecta construir 10.000 casas modelos de 30 hasta 60.000 pesetas según las categorias.

La ejecución del proyecto total se ha calculado en 15 años.

El aniversario de Pablo Iglesias

Un acto de homenaje

Madrid 10 a las 16.—En el teatro de la Zarzuela se celebró ayer una sesión literario-musical como homenaje a la memoria de Pablo Iglesias.

La compañía de Ricardo Calvo representó el drama «El Alcalde de Zalamea».

La Asociación de Profesores ejecutó la marcha «El ocaso de los dioses».

Se leyeron cuartillas del señor Besteiro.

El señor Saborit pronunció un discurso.

Finalmente, una compañía de zarzuela representó un acto de «Guzlares».

La patrona de la Aviación

Una fiesta en Cuatro Vientos

Madrid 10 a las 16.—Ayer se celebró en Getafe una reunión con motivo de recibir el bautismo del aire las personas invitadas por la revista «Moto-avión».

En el Aeródromo de Cuatro Vientos, con motivo de la festividad de la patrona de la Aviación, Virgen de Loreto, se celebró una fiesta.

El Tribunal tute ar de niños

Un acto en la Moncloa

Madrid 10 a las 16.—Ayer tarde, en la Moncloa, se celebró un acto organizado por el Tribunal tutelar de niños, con objeto de poner en relación a todos los menores (muchachos y muchachas) que se hallan ya, corregidos, en situación de libertad vigilada.

Se les obsequió con una merienda.

Mitin de higiene social

Madrid 10 a las 16.—Ayer, en el Cinema X se celebró el acostumbrado mitin de higiene social, organizado, como homenaje, a Concepción Arenal.

Hablaron el doctor Navarro Fernández, Matilde Muñoz, Teresa Luzatti y Pedro Sangro.

General fallecido

Madrid 10 a las 16.—Ayer falleció en esta capital el general de Sanidad de la Armada don Juan Navarro Cañizeres.

La vuelta del «Niño de la Palma» al toreo

Dice que no puede vivir alejado de los ruedos

Madrid 10 a las 16.—El matador de toros Cayetano Ordóñez, «Niño de la Palma», ha manifestado que su decisión de retirarse fué debida a asuntos familiares.

—Lo que me ha decidido a volver al toreo—ha dicho—es la afición inmensa que siento. Durante el tiempo que he permanecido sin torear me he convencido de que no puedo vivir sin el arte.

Piensa debutar el dia 3 de Marzo en Málaga, alternando con «Chicuelo» y «Gitanillo de Triana».

El hidroavión «Numancia» en Cartagena

Cartagena 10.—Procedente de Baleares ha llegado el hidroavión «Numancia».

Hizo el vuelo de regreso en dos horas.

Nieve en Madrid

Madrid 10 a las 22.—Ha descendido la temperatura.

A primeras horas de la tarde, en Madrid ha nevado con alguna intensidad, pero no ha llegado a cuajar.

En las cercanías de Madrid, especialmente en la sierra del Guadarrama, ha nevado copiosamente.

La Asociación de pilotos civiles

Fiesta conmemorativa

Madrid 10 a las 20.—El domingo 23, la Asociación de pilotos civiles celebrará en Getafe una fiesta aeronáutica conmemorativa de su constitución.

Anualmente se celebrará esta fiesta, similar a las que se realizan en el extranjero.

La temperatura

Madrid 10 a las 20.—Una nota del Observatorio dice que la temperatura máxima es de 16 grados en Baeza y la minima de 6 bajo cero en León.

Noticias de Cádiz

Cádiz 20.—Ha fondeado el trasatlántico «Buenos Aires», que conduce mercancias destinadas a la Exposición de Sevilla que permanecerán en el depósito del puerto franco hasta que se terminen los pabellones.

—En Enero comenzarán las obras de un Stadium para todos los deportes.

—Reina frío, habiendo caido enormes nevadas.

La benemérita de Tesemil halló el cadáver de un pastor, que murió de frio.

Frío intenso

Dos muertos

Madrid 10 a las 22.—Esta noche ha reanudado la nevada en Madrid.

Telegrafian de Cádiz que en el pueblo de Tesentil se encontró a un pastor muerto de frio.

En Zaragoza a un mendigo llamado Antonio Soria se le halló helado en las afueras de la ciudad; llevaba 425 ptas.

La salud de Luca de Tena

Continúa grave

Madrid 10 a las 16.—El señor Luca de Tena continúa en grave estado.

El Congreso de la Prensa en Valencia

Valencia 10—Los asambleistas de la Prensa visitaron el puerto.

La Asociación de la Prensa local les obsequió con un banquete en los Viveros Municipales, asistiendo 165 comensates.

Luego concurrieron a la inauguración del Banco de Valencia.

El Ateneo Mercantil les obsequió con un champan de honor.

BOLSA

COTIZACIONES

MADRID

10 a las 22'00

Deuda Interior	75'95
» Exterior	89'60
» Amortizable 4 p%	83'75
» » 5 p%	
Emisión 1920	00'00
Deuda Amortizable 5 p% Emisión 1917	00'00
Deuda Amortizable 5 p% Emisión 1927 Libre	00'00
Deuda Amortizable 5 p% Emisión 1927 Con impuesto	00'00
Cedulas Banco Hipotecario España 4 p%	91'00
Cedulas Banco Hipotecario España 5 p%	99'90
Cedulas Banco Hipotecario España 6 p%	111'75
Banco de España	582'00
Banco Español de Crédito	430'00
Banco Español Rio de la Plata	80'00
Banco Hispano Americano	00'00
Compañia Arrendataria Tabacos	240'00
Azucareras preferentes	155'00
Azucareras ordinarias	56'50
Ferrocarriles Nortes	00'00
Id. Alicantes	00'00
Francos	24'15
Libras	30'03
Dolares	0'00

BARCELONA

10 a las 24'00

Nortes	124'75
Alicantes	118'25
Andaluces	89'75
Orenses	43'10
Coloniales	132'75
Gran Metro	58'50
Transvarsal	47'00
Aguas	00'00
Filipinas	00'00
Cáceres Nuevas	00'00
Francos	24'35
Libras	30'07
Dollars	6'19
Liras	32'55
Francos suizos	119'50
Francos belgas	00'00

POLITICA

Como pasó el domingo el presidente

Madrid 10 a las 16—El general Primo de Rivera ha manifestado que ayer asistió a una cacería acompañando al rey y al infante don Jaime.

A su regreso, las ocho de la noche, recibió a los señores Ponte y Yanguas, en unión de los cuales cenó, cambiando de sobremesa impresiones acerca de los próximos plenos de la Asamblea.

Combinación de gobernadores

Madrid 10 a las 20—Hoy se ha firmado la siguiente combinación de Gobernadores:

Salamanca—Don Enrique López Sanz, general de brigada en situación de reserva.

Badajoz—Conde de Salvatierra que desempeñaba el cargo de presidente de la Diputación de Albacete.

Jaen—Conde de Torrepando, ingeniero de Ciudad Real.

Huelva—Don Vicente Olmo.

Firma de Justicia

Madrid 10 a las 22—Las siguientes disposiciones:

Aclaraciones al Código penal.

Aprobando el estatuto de mutualidad notarial.

El presidente

Madrid 10 a las 22—El marqués de Estella despachó con el rey,

Después asistió a una misa en la iglesia Loreto y a otros actos en honor de la Patrona de la aviación.

En varios templos se celebraron funerales por los fallecidos del arma de infanteria, asistiendo los ayudantes del rey y Estella.

Consejo de Ministros

Madrid 10 a las 20.—A las diez de la noche terminó el Consejo, manifestando el marqués de Estella que todo el tiempo lo invirtió al exámen de los presupuestos.

Calvo Sotelo hizo una sintesis del discurso que pronunciará en la Asamblea.

La Mancomunidad de Diputaciones

Madrid 10 a las 20.—El presidente de la Diputación se propone reunir esta semana a los presidentes de las Diputaciones agrupadas en la Mancomunidad para tratar de los problemas que afectan a la vida económica de las mismas y redactar una enmienda que presentarán a los nuevos presupuestos.

El ministerio de Trabajo en la Exposición de Barcelona

Madrid 10 a las 22.—En el ministerio de Trabajo se reunió la Comisión interministerial para organizar la concurrencia de diversos departamentos ministeriales a la Exposición de Barcelona.

Nombróse una comisión que marchará a Barcelona para visitar las instalaciones.

Firma de Trabajo

Nombramientos

Madrid 10 a las 22.—Las siguientes disposiciones:

Nombrando vice-presidente de Acción Social Agraria al general Hermosa y vice-presidente de la Junta de Obras Sociales a don Ricardo Salas.

NOTICIAS DE TODO EL MUNDO

BOLIVIA-PARAGUAY

ACERCA DE UN SANGRIENTO INCIDENTE

RUPTURA DE LAS NEGOCIACIONES DIPLOMÁTICAS ENTRE AMBOS PAISES

MANIFESTACIONES ANTI-PARAGUAYAS EN LA PAZ

¿Ha sido propuesto un arbitraje?

(Información por t. s. h.)

Sociedad de Naciones

Chamberlain llegó el sábado a Lugano

Lugano 10.—Chamberlain y Grandi llegaron el sábado.

La conferencia que celebraron Briand y Stresemann

Lugano 10.—Se cree que la conferencia que Briand celebró con Stresemann se refirió a varios puntos del programa de la sesión del Consejo de la Sociedad de Naciones.

El secretario italiano de Estado, Grandi, acompañado por el representante de Italia en la Sociedad de Naciones, Paulucci, hizo una visita a sir Eric Drummond.

El nombramiento de Grandi como representante de Italia

Berlin 10.—El periódico «Vossische Zeitung» escribe que el nombramiento de Grandi como representante de Italia en la sesión del Consejo de la Sociedad de Naciones, en Lugano, significa que Mussolini quiere intervenir en el debate.

Chamberlain visita a Stresemann

Lugano 10.—Chamberlain hizo una larga visita a Stresemann a las cinco de la tarde.

La entrevista fué muy cordial.

Se cree que discutieron la interpretación del articulo 431 del tratado de Versalles.

Cuando Stresemann devuelva su visita a Chamberlain, se reanudará la discusión.

La sesión en Lugano

Apertura

Lugano 10—La sesión del Consejo de la Sociedad de Naciones se abrió esta mañana a las once, bajo la presidencia de Briand.

Acuerdos

Lugano 10.—Duspués de una breve conferencia a puerta cerrada, el Consejo de la Liga discutió en sesión pública la reducción del número anual de sesiones de cuatro a tres.

La decisión se aplazó hasta la sesión de marzo próximo.

Se creará una oficina especial para activar la solución del asunto de la minoria alemana en Alta Silesia.

Chamberlain se entrevistará con el principe de Gales

Lugano 10.—La delegación británica en Lugano ha sido informada de que el tren del principe de Gales pasará el martes a primera hora por Lugano.

Chamberlain pidió a las autoridades suizas que el tren haga una breve parada para que él pueda hablar con el principe.

Inglaterra

Nueva flota de aeroplanos gigantes

Londres 10.—Se ha completado una flota de aeroplanos gigantes, todo metal, con tres motores, construidos según los principios del alemán Romar, para la estación del Golfo Pérsico.

Cada aeroplano lleva un pequeño bote de remos.

Trasatlántico embarrancado

Liverpool 10. — El trasatlántico «Celtic», de 22.000 toneladas, de la «White Star Line», embarrancó en Rochespoint, cerca de Queenstown.

Entre los pasajeros, se encuentran 27 supervivientes del «Vestris».

La evacuación de Renania

Chamberlain y la opinión pública

Londres 10.—La prensa de ayer reprocha a Chamberlain su divergencia con la opinión pública inglesa, referente a la evacuación de Renania.

El «Sunday Times» escribe que el aspecto politico del tratado de Versalles es mucha más importante que el aspecto juridico.

El «Daily Telegraph» dice que el gobierno británico considera que el problema de las reparaciones se debe dejar ahora en manos de los peritos, pues se trata principalmente de asuntos técnicos.

Afganistan

Los rebeldes derrotados, piden la paz

Londres 10.—La legación afgana comunica que las tropas del Rey Amanullah derrotaron a los rebeldes y que estos ahora piden la paz.

Estados Unidos

Ha fallecido el Rey del Trigo

Chicago 10.—El «Rey del Trigo», John Batten, falleció a la edad de 76 años.

El viaje de Hoover

Una delegación del gobierno boliviano le saludará en Antofagasta

Nueva York 10.—El gobierno boliviano envió a Antofagasta una delegación presidida por el ministro de Negocios Extranjeros, Palacios, para dar la bienvenida a Hoover.

El pacto de Kellog

Campaña para la ratificación

Washington 10.—El Presidente Coolidge declaró que dirigirá personalmente la campaña para la ratificación del pacto Kellog.

Alemania

Los ferroviarios piden aumento de sueldo

Colonia 10.—La Unión de ferroviarios cristianos ha votado una resolución pidiendo se dé principio a una campaña a favor del aumento de los salarios.

Una manifestación contra la separación de los estados federales

Munich 10.—Siete mil personas, incluso el general Epp y muchos socialistas nacionales, participaron

M.C.D. 2022

en el mitin para protestar contra la separación de los Estados federales.

El Instituto de Von Dircksen

Berlin 10.—El exconsejero de Legación en Tokio, Trautmann, ha sido nombrado director del departamento de Oriente en el ministerio alemán de Negocios extranjeros, en sustitución del embajador von Dirksen.

La situación política

Reconstitución definitiva del Gobierno del Reich

Berlin 10.—Los centros políticos creen que la reconstitución definitiva del Gobierno del Reich no se efectuará antes del próximo mes de enero.

Sin embargo, las negociaciones entre los partidos se reanudarán esta semana, aunque el partido popular desea esperar la vuelta de Stresemann.

Se espera hallar antes de Navidad una base para una gran coalición.

El partido conservador

Berlin 10.—El comité del partido conservador ha decidido no sustituir a los vicepresidentes Schelange, Schoeningen y Wallraff, que dimitieron recientemente, por lo tanto, Hugenberg permanecerá único presidente.

La enfermedad del Rey de Inglaterra

El regreso a Londres del príncipe de Gales

Londres 10.—El príncipe de Gales llegó esta mañana a Brindisi, a bordo de un crucero y tomó un tren especial que le ha de conducir a Boulogne.

La distancia es de 1.420 millas.

Al llegar a dicha ciudad se embarcará en un destroyer británico para Douvres y terminará su viaje hasta Londres en un tren especial.

Llegará a dicha capital el próximo miércoles.

Continúa la mejoría

Londres 10.—Sigue la mejoría en la enfermedad, aunque la temperatura persiste alta.

El boletín de anteanoche

Londres 10.—El boletín publicado anoche decía que el Rey pasó el día tranquilo, pero que persiste el agotamiento de fuerzas consecutivo a la fiebre.

El pulso, sin embargo, se mantiene firme.

El boletín de las 12

Londres 10.—El boletín siguiente se publicó poco depués de las doce:

«Aunque el Rey haya pasado una noche agitada, la temperatura bajó algo esta mañana y su situación general mejoró ligeramente. Sin embargo, continúa la ansiedad.»

Ha mejado

Londres 10.—La enfermedad del Rey dura desde tres semanas.

El enfermo ha estado varias veces en peligro durante este tiempo; pero se declaró de fuente autorizada, a fines de la semana anterior, que S. M. estaba seguramente en mejor situación que antes, puesto que los médicos están ahora luchando contra la infección local del pulmón, más que con una infección general.

Paraguay

El incidente de fronteras

Una nota a Bolivia

Concepción 10.—El Gobierno paraguayo envió a Bolivia una nota quejándose de que las tropas bolivianas hayan violado el territorio paraguayo, precipitando así las hostilidades.

Francia

El gobernador militar de Paris

Paris 10.—El consejo de ministros mantuvo al general Gouraud, gobernador militar de Paris en actividad sin límite de edad.

Los Presupuestos en la Cámara

Paris 10.—La Cámara de diputados votó los presupuestos de Correos, telégrafos y teléfonos, el de Alsacia-Lorena y el de la Imprenta Nacional, en sesión nocturna.

La Academia de Ciencias

Paris 10.—La Academia de Ciencias pidió con urgencia se organice la enseñanza colonial en los establecimientos de primera y segunda enseñanza y también en los de enseñanza técnica.

Nuevos edificios

Paris 10.—El presidente de la República inauguró el hotel de la mutualidad de los correos, telégrafos y teléfonos y el nuevo Círculo militar.

Las negociaciones con China

Paris 10.—Las negociaciones franco-chinas para un tratado de comercio han conducido a un acuerdo que probablemente se firmará la semana próxima

Francia reconoce la autonomía china en aduanas.

Los presupuestos

Continua el estudio en la Cámara

Paris 10.—La Cámara de diputados votó el sábado el presupuesto de aviación y empezó el examen del de correos, telégrafos y teléfonos.

En la Academia de Bellas Artes

Se elogia la creación de la Casa de Velazquez, en Madrid

Paris 10.—En la sesión pública de la Academia de Bellas Artes, Widor, secretario perpétuo, elogió la creación reciente de la Casa Velazquez, en Madrid, que estrechará los lazos intelectuales franco-españoles.

Aniversario de Juana de Arco

Creación de un sello especial

Paris 10.—El jurado encargado de escoger un sello especial con motivo del quicentesimo aniversario de Juana de Arco, adoptó el modelo de color azul real, que se emitirá en 1929.

La Conferencia Panamericana

Sesion de apertura

Washington 10.—La Conferencia Panamericana de arbitraje se abrió bajo la presidencia de Coolidge.

20 republicas americanas participan.

Argentina se abstiene.

Bolivia

El incidente de la frontera

Ruptura de relaciones con el Paraguay

La Paz 10.—Paraguay rompió las relaciones diplomáticas con Bolivia cuyo representante ha sido conducido detenido hasta la frontera.

Se dice que 300 soldados paraguayos aniquilaron un pequeño fuerte de la frontera boliviana, con su guarnición de 25 hombres.

Ocurrieron manifestaciones públicas contra Paraguay en La Paz.

¿Ha sido puesto un arbitraje?

La Paz 10.—Ocurrieron en toda Bolivia manifestaciones públicas contra Paraguay.

Segun noticias no confirmadas, el Paraguay propone un arbitraje.

Yugoeslavia

La sustitución de los oficiales croatas por servios

Se considera como el principio de una dictadura militar

Belgrado 10.—Reina excitación en los centros políticos, a consecuencia de la decisión del gobierno yugoeslavo de sustituir a los oficiales croatas por servios en ciertos puestos militares.

Los croatas consideran dicha decisión como el principio de una dictadura militar.

Marruecos

ZONA ESPAÑOLA

Visita de autoridades a Villa Sanjurjo

Villa Sanjurjo 10.—Anoche se celebró una función de gala en honor de las autoridades.

Esta mañana el alto comisario visitó varios servicios municipales de intervención local, dispensario municipal, oficinas de Correos y Telégrafos, mercado, matadero, escuelas en construcción, iglesia: juzgado, fábrica ne mosaicos, una serrería y las obras del puerto, que están adelantadísimas.

ZONA FRANCESA

Un monumento a la obra colonizadora de Francia

Rabat 10.—Se formó, con el apoyo del presidente de la República y de las altas personalidades coloniales, un comité para erigir ue monumento perpetuando el esfuerzo de colonización de la obra de Francia en Marruecos.

✝

LA EXCMA. SEÑORA

Doña María de la Concepción Moreno y Ferrer de San Jordi

VIUDA DE POU

Ha fallecido a los 85 años de edad

Habiendo recibido los Santos Sacramentos y la Bendición Apostólica

E. P. D.

Sus desconsolados hijos, hijos políticos, hermana, nietos, biznietos, primos, sobrinos y demás parientes;

Participan a sus amigos y conocidos tan sensible pérdida y les ruegan se sirvan asistir al rosario que se rezará hoy a las cuatro y media de la tarde en la iglesia de Santa Clara y seguidamente a la conducción del cadáver a su última morada; y al funeral que se celebrará mañana miércoles a las once en la misma iglesia, por lo que recibirán especial favor.

Casa mortuoria: Calle Formiguera, 11 — No se invita particularmente.

Hay concedidas indulgencias en la forma acostumbrada.

Para lutos y géneros negros CASA MATONS

LAMPARAS
APLIQUES
ARAÑAS
FAROLES
ACCESORIOS
ELECTRICIDAD
EL AQUILA. S. Nicolás, 7

NEUMATICOS
Accesorios - Aceites
La casa MEJOR surtida
Precios reducidos
Venta al mayor y detall
ANTONIO BIBILONI
Avda. Aldro. Rosselló, 17 Tel. 45

La Protectora

Sociedad de socorros mútuos

Queda abierto un concurso para la provisión de una plaza de Médico-Cirujano, con despacho abierto en el Arrabal de Santa Catalina, conforme a las Bases que están de manifiesto en la Secretaría de esta Sociedad. Los aspirantes podrán presentar sus instancias hasta las veintiuna horas del día 22 del actual. Palma 1.° de Diciembre de 1926.—P. A. de la J. D.—El Secretario, *Nicolás Jaquotot.*

Información Gráfica

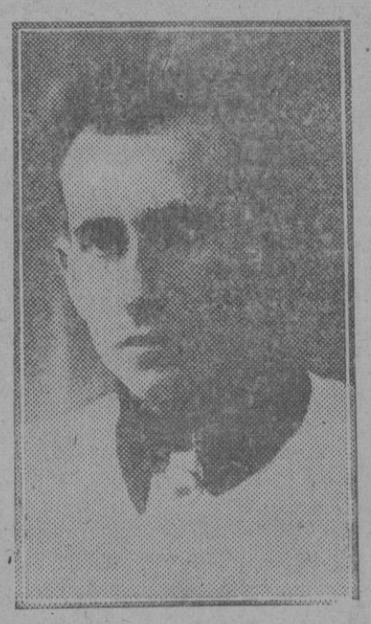

El empresario Sr. Méndez Laserna y el chófer José Rubio, víctimas del choque del «auto» en que viajaban contra un tren

Estampas Marroquies

Dos bellos rincones de Tetuán

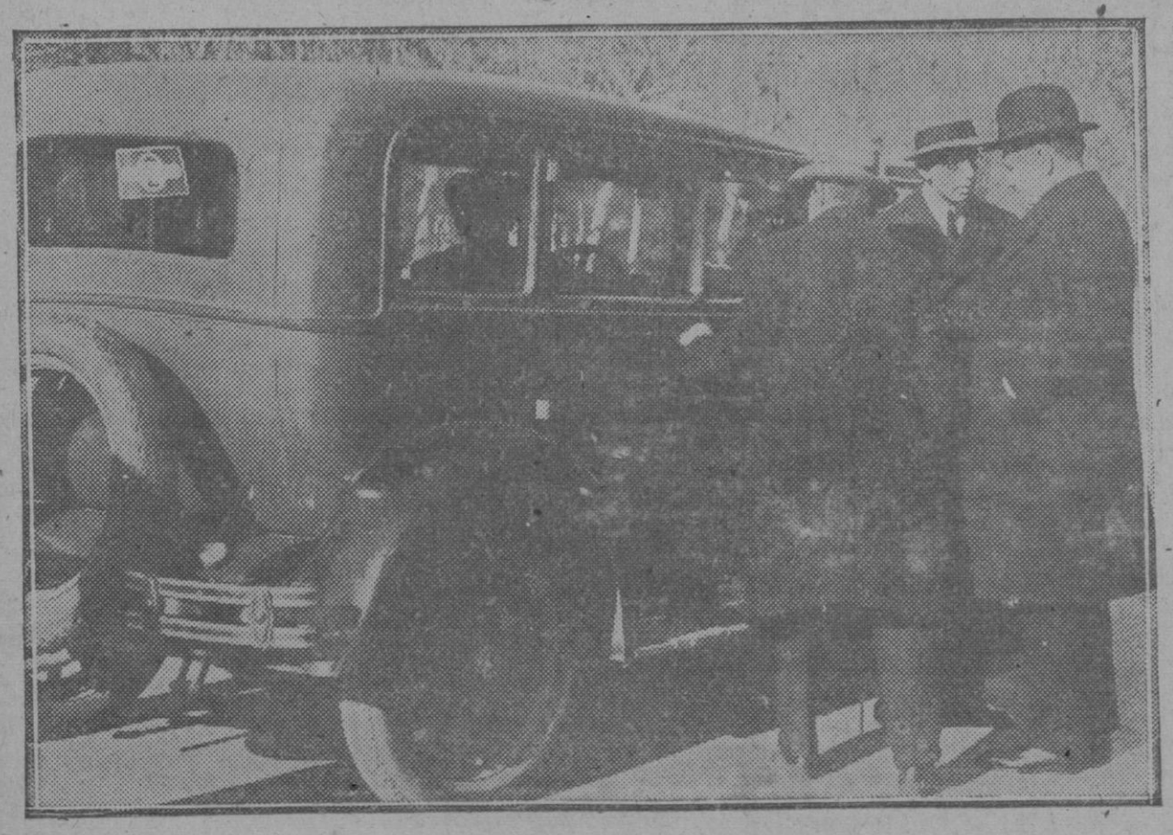

El alcalde de Madrid pasando revista a los «taxis» del servicio público

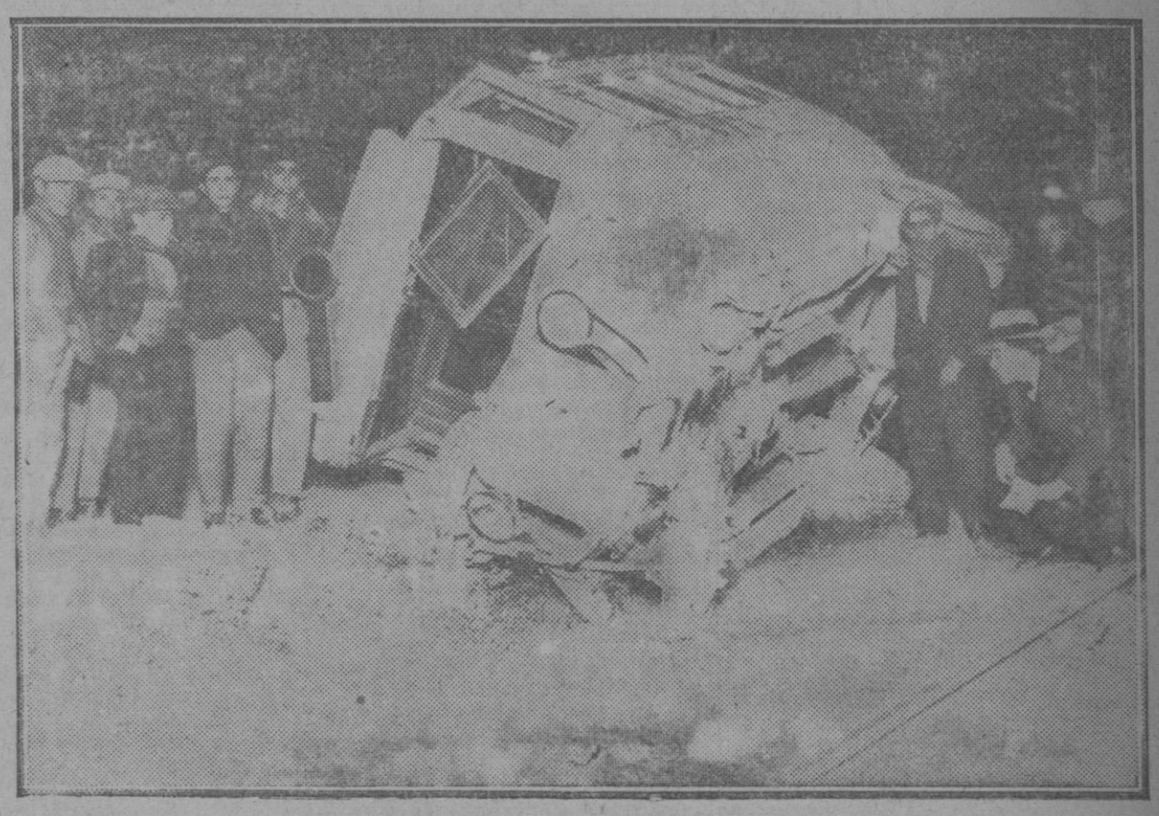

Estado en que quedó el autobús de la línea de Torrente, que fué arrollado por el tren. En el accidente resultaron trece heridos

LOS ACTOS DEL DOMINGO

En el Fomento del Civismo

El banquete

En el salón de Bellas Artes del nuevo local del Fomento del Civismo, establecido en la calle de Massanet, donde estuvo instalado el Cinema Palace, se celebró el domingo el banquete anual de afirmación cívica.

El banquete estuvo servido por el Grand Hotel con el siguiente menú:

Entremeses variados, Arroz paella a la Valenciana, Denton salsa mayonesa, Pava asada, Patatas a la parisien, Ensalada del tiempo, Helado de piña, Barquillos, Surtido de frutas, Vino valdepeñas blanco, Copa champagne, Café, Licor y Cigarro.

En la presidencia se sentaron don Juan Mulet, presidente del Fomento del Civismo, las señoras doña Antonia Folch Marcús, doña Ana Sabater de Sansó, doña Matilde Pomar, viuda de Fuster, la señorita Carmen Pedret, el médico don José Aguiló de Son Servera, don Fernando Alzamora, don Bartolomé Barceló y Mir y don Antonio Rosselló y Gómez.

Después de la comida fueron leídos por el Secretario, adhesiones: de la presidenta honoraria, doña Severa Madariaga de Ferrer; de doña Ana Canalias, de Mossén Antonio M.ª Alcóver, de don Bartolomé Castañer, de don Pedro Caffaro y otros.

El señor Ferrer Puigserver usó de la palabra, elogiando calurosamente al Fomento del Civismo, y teniendo cumplidos elogios para la mujer española, que en aquel momento simbolizaban las señoras que presedían el acto.

Don Gabriel Horrach leyó unas cuartillas de elogio para el Fomento del Civismo, cuya entidad—dijo—creará nuevos valores para la Patria.

Terminó diciendo que todos deben cooperar en pro de su obra, alzando su copa por el señor Massanet.

Don Antonio Barceló García de Paredes, pronuncia unas palabras en mallorquín, para decir que a pesar de vivir fuera de Palma—debido a que así lo exigen sus ocupaciones—sigue perteneciendo al Fomento del Civismo, como perteneció algunos años atrás.

Se levantó luego don Antonio Rosselló. Dice que no estaba designado para hablar, pero que en vista que se le ha obligado a ello no le queda otro remedio que acudir.

Empieza diciendo que el Fomento del Civismo no necesita elogios, por cuanto su labor en pro de la cultura es sobradamente conocida de todos.

No quiero dejar pasar—dice el señor Rosselló y Gómez—de consignar el horrible pecado que cuantos nos hallamos reunidos aquí, acabamos de cometer. (se nota extrañeza y espectación entre los comensales) Sí señores—continúa diciendo—hemos pecado horriblemente, por haber devorado una comida, para celebrar los actos de hoy, cuando la labor realizada por las Bellas Artes, debe ser puramente contemplativa.—Y en esto—sigue diciendo el señor Rosselló y Gómez—el único que se ha portado debidamente ha sido el señor don Jerónimo Massanet que ha contemplado solamente, mientras nosotros estábamos devorando, ávidamente.

A continuación toma la palabra el señor Massanet,—que había llegado mediada la comida—el cual empieza diciendo que allí él no es nadie, por cuanto ocupa el puesto de Presidente del puesto político, y hoy no puede hacerse política.

Celebra el acto y hace votos para que el Fomento del Civismo siga desenvolviéndose con la misma pujanza en que se desenvuelve de algún tiempo a esta parte.

Por último toma la palabra el Presidente don Juan Mulet.

Empieza haciendo un intenso estudio psicológico de lo que significa un banquete. Evoca luego diversos actos conmemorativos, diciendo que en un banquete siempre han encontrado la mejor ofrenda. En todas partes el banquete—dice el señor Mulet—es algo grande, enorme...

Para demostrar la sublime trascendencia que tiene el banquete para el señor Mulet, hace resaltar que incluso la Religión se condensa en un banquete, como es la comunión.

Luego se extiende largamente en la vida material y espiritual del Fomento del Civismo, haciendo el historial desde su fundación.

Después de hablar extensamente lo que era la política de ayer, y lo que es la de hoy, explica la orientación del Fomento del Civismo y los fines que persigue.

Don Juan Mulet que había pronunciado su discurso con cálidas palabras, fué al final muy aplaudido, como lo habían sido antes todos los oradores que le habían precedido.

Descubrimiento de una lápida

A las cinco y media de la tarde tuvo lugar el descubrimiento de una lápida a don José Tous Ferrer, por haber sido el iniciador en Palma de los tranvías eléctricos.

La placa que fué descubierta, llevaba la siguiente inscripción:

José Tous Ferrer
Tranvías Eléctricos.

Don Jerónimo Massanet pronunció un discurso, haciendo resaltar la enorme importancia de la Compañía de Tranvías Eléctricos, que ha venido a enriquecer nuestra ciudad, dándole un carácter de cosmopolitismo de gran urbe, además de traer una comodidad para el público.

Para demostrar el gigantesco progreso de nuestra capital—dice—basta contemplar los innumerables edificios que se han levantado en el Ensanche, transformándolo en pocos años completamente. Y este progreso se debe, indudablemente, la mayor parte a la Compañía de Tranvías Eléctricos.

Hace recordar luego el señor Massanet el momento crítico en que vino a inaugurarse la compañía, cuando todos los materiales se vendían a precios verdaderamente increíbles, cosa que no fué óbice para que los propulsores desmayaran en su difícil empresa de dotar a la población de un excelente servicio de tranvías, como el que disfrutamos, cuyo engrandecimiento y prosperidad ha ido en crescendo de día en día.

Habla de los fracasos de otras compañías idénticas a las de los tranvías, para lo cual es más meritoria y digna de aplauso la obra realizada por el señor Tous, que supo vencer todos los obstáculos que forzosamente tenían que anteponerse por enmedio.

Por todo lo cual felicita a la Compañía de Tranvías, cuya labor fructífera puede servir de ejemplo y estímulo para otras compañías.

Termina haciendo resaltar su deseo que al lado de la placa del señor Tous, figuren pronto otras, de hombres que hayan velado para el engrandecimiento y progreso de Mallorca.

El Presidente de la Compañía de Tranvías Eléctricos, don José Socías se levanta para pronunciar breves palabras.

Elogia al señor Tous por ser el iniciador, diciendo que todos cooperaron entusiasticamente a su obra.

Termina dando las gracias al Fomento del Civismo, por haberle tributado el homenaje en vida.

Luego se levanta don Antonio Canet, que empieza elogiando, como el señor Socías, al Fomento del Civismo, por haber tributado el homenaje a don José Tous Ferrer, en vida.

Habla del altruismo del señor Tous, haciendo historial de las innumerables manifestaciones culturales y artísticas, de las cuales fué propulsor entusiasta, llevándolas a efecto a costa de no pocos desvelos e intereses.

Tiene palabras de verdadero elogio para la Compañía de Tranvías Eléctricos, mostrando los grandes beneficios que ha aportado para todos y en especial para los suburbios, a los cuales ha puesto en continua comunicación con el centro de la capital.

Finalmente se levanta don José Tous Ferrer, el cual, visiblemente emocionado, da las gracias por el homenaje que se le tributa, que su excesiva modestia le hace ver ser inmerecido, haciendo partícipe del homenaje a la Junta directiva de la compañía, y de un modo especial a don José Socías, en el cual, dice, encontraron el más decisivo y entusiasta colaborador.

Después el Presidente del Fomento del Civismo dió por terminado el acto de homenaje al señor Tous, cuya entusiasta labor en todo cuanto atañe a Mallorca—industrial y artística—no pueden permanecer ignorados para nadie.

Concierto

Por la noche a las nueve y media se celebró en el salón-teatro una velada musical, bajo el programa que ya publicamos.

Todos los concertistas que tomaron parte en el concierto fueron muy aplaudidos después de la ejecución de cada pieza.

Asistió a la velada musical numerosa y distinguida concurrencia.

La nueva modalidad del seguro con ABONOS GARANTIZADOS establecida por la poderosa Entidad el **Banco Vitalicio de España,** es una de las fórmulas del seguro más sugestivas.

ACTOS DEL DOMINGO

La Cruz Roja de Santa Catalina

Anteayer, la Cruz Roja del arrabal de Santa Catalina celebró varios actos en honor de su patrona la Purísima Concepción y en sufragio de los socios fallecidos durante el presente año, en la iglesia de la Inmaculada Concepción (Arrabal).

A las doce hubo misa, siendo el celebrante don Gabriel Palmer, capellán de honor, de número, del Rey, Visitador Regio de la Misión Española de París y Presidente honorario de la entidad organizadora.

Pronunció elocuente sermón el canónigo de esta Catedral don Jaime Espasa, quien ensalzó la festividad de la Purísima y la labor de esta Asamblea en favor del prójimo y dedicó un recuerdo a los socios fallecidos durante el presente año, enalteciendo las personas de don Gabriel Palmer como Presidente honorario de esta Asamblea local y la de su hermana la señorita Francisca Palmer como Presidenta de la misma.

Durante la elevación del Santísimo ejecutó la Marcha Real la banda de música de la Asamblea, acompañada de sus bandas de cornetas y tambores.

El Capitán General estuvo representado por el Comandante de Infantería don Rafael Perelló Cerdá, el Gobernador Civil par el Delegado Gubernativo don Manuel Martínez y el Alcalde por el Concejal don Francisco Massanet.

Asistió nutrido número de socios con la Junta de Gobierno en pleno y el personal de la Ambulancia, y numeroso público.

Terminada la misa se trasladaron las autoridades y la Junta de Gobierno al local social donde se sirvió un pequeño *lunch*.

Hizo uso de la palabra don Justo Solá Vicens, agradeciendo la asistencia de las autoridades y enalteciendo la labor de esta Cruz Roja y la de don Gabriel Palmer y don Jaime Espases con respecto a la misma.

Terminó el acto con vivas a España, al Rey y a la Cruz Roja.

El señor Solá recibió muchas felicitaciones con motivo de la fiesta.

CASA MATONS
Camiseria - Corbatería

Crónica de sucesos

Sustracción de dinero

En Santany se presentó a la guardia civil el vecino Guillermo Vidal Vicens, denunciando que en su domicilio se había cometido una sustracción de dinero.

Inmediatamente realizáronse pesquizas procediéndose a la detención de una mujer llamada Magdalena Monserrat Vidal, de quien se tenían sospechas.

Sometida a interrogatorio incurrió en contradicciones por lo que se la registró, ocupándosele un billete de 50 pesetas del Banco de España y dos de 25, acabando por confesarse autora de la sustracción, diciendo que habiendo estado en el domicilio del perjudicado aprovechó un momento en que la esposa se ausentó penetrando en el cuarto dormitorio sacando una cartera de badanu en la que se guardaba el dinero.

Con el atestado instruido al efecto fué puesta a disposición del Juzgado municipal.

En los pueblos

Pastoreo abusivo

Por apacentar nueve cabezas de ganado cabrío sin permiso del dueño fueron denunciados en Esporlas Juan Font Sabater, Francisco Mas Calafell y Miguel Jaume Manera.

En San Antonio (Ibiza) lo fué la vecina Catalina Sala Costa, por apacentar 16 cabezas de ganado lanar.

El Reglamento de carreteras y automóviles

La guardia civil, por infracción del reglamento de carreteras, ha denunciado a dos individuos en Pollensa, uno en Buñola, dos en Binisalem, uno en Petra y uno en Artá.

Por infracción del de automóviles lo han sido uno en Montuiri y otro en Alayor.

Uso de armas

En Pollensa la guardia civil denunció al vecino de La Puebla, Martín Segui Serra, al que sorprendió en el predio «Crestaix» llevando una escopeta sin licencia.

Los transportes de viajeros

En Manacor ha sido denunciado Ramón Codina Nadal por transportar viajeros a Porto Crispo no estando autorizado.

Una reyerta

La guardia civil del puesto de La Puebla denunció a los vecinos Juan Capó Bennasar, Mateo Serra Crespí, Bartolomé Capó Bennasar y Miguel Soler Crespí, acusados de maltrato de obra a Miguel Comas Caldés, al que produjeron una herida en el pómulo izquierdo de tres centímetros de largo y medio de ancho y contusiones en diferentes partes del cuerpo.

También el Mateo Serra recibió una herida en la cabeza producida con una piedra.

Otros sucesos

Caídas

Sufrieron caídas, siendo auxiliados en la casa de socorro:

Antonio Roca, de 25 años, que vive en la calle de Botones, 58, que se produjo una herida contusa en el dedo meñique de la mano derecha.

—Jaime Riera, de 61 años, habitante en la calle de la Calatrava, 66, a quien se apreció una herida contusa en el dorso de la nariz.

¿Está V. enterado de los seguros con ABONOS GARANTIZADOS que realiza el **Banco Vitalicio de España?** Consulte a uno de sus Agentes.

Religiosas

Santos del día

San Dámaso, p. y cfr.

Cuarenta Horas

Concluyen en la Parroquial Iglesia de San Nicolás, a su Titular. Exposición a las seis y media; a las nueve y media, Horas menores y Misa mayor.

Por la tarde, actos de coro, al anochecer, Rosario, ejercicio, procesión, Te Deum y reserva de Su Divina Majestad.

Actos religiosos

En la Parroquial Iglesia de Santa Eulalia, en la misa de siete se practicará con toda solemnidad el ejercicio de la Inmaculada de Lourdes.

Visita

A Nuestra Señora del Puig, en San Jaime.

Alberto González
Sastrería y Camisería
Brossa, 12

Peugeot
MOTOCICLETAS

CINE MODERNO
Jueves Estreno Jueves
ARGEL
producción U. F. A. por Maria Jacobini y Camila Horn

¿Por qué no compra Vd. un Whippet?

Aproveche la oportunidad única de adquirir con motivo de las próximas Navidades y **tan sólo hasta el 31 de este mes, WHIPPETS** a precios no igualados por ninguna otra marca.

PRECIOS ESPECIALES

Sedan familiar	Ptas.	**5.990**
Sedan 4 puertas	id.	**6.820**
Cabriolet descapotable	id.	**6.485**

La bondad de los resultados del **WHIPPET,** está evidentemente testimoniada, por sus innumerables poseedores en España.

No olvide Vd. que el **WHIPPET** es el coche Americano **más pequeño,** pagando tan solo Ptas. 150 al semestre.

WHIPPET es un automóvil completo, desconoce pendientes y cuando Vd. lo ha conducido no piensa más que en poseer un **WHIPPET**

ANTONIO DARDER
Sindicato, 189
PALMA DE MALLORCA

CALZADOS BAZAR BALEAR
Gran variedad de modelos y fantasías de
Alta Calidad y Bajo Precio
Todo cosido a mano y directamente
de la Fábrica al Consumidor
por cuya razón nuestros precios no admiten competencia.
Casa Central: SINDICATO, 55, y 57
Sucursal: PALACIO DEL CALZADO
Quint 9, 11 y 13
Gran Exposición Permanente
Entrada libre
PALMA

DE GRAN INTERÉS para los poseedores de coches y camiones
Ford
La única agencia oficial FORD ha instalado la famosa maquinaria WILSON para la reparación de coches y camiones FORD la cual permite por un reducido coste dejarlos como nuevos.
Unica casa que vende las piezas legítimas Ford garantizadas.
José Noguera
Calle Aragón, 92-94-96, (Carretera de Inca)

M.C.D. 2022

Máquinas para coser y bordar

las de mejor resultado y las más elegantes

WERTHEIM

MÁQUINAS ESPECIALES

de todas clases, para la confección de ropa blanca y de color, sastrería, corsés, etc., y para la fabricación de medias, calcetines y género de punto

Dirección general en España: S. A. AVIÑÓ, RÁPIDA, 9 - Apartado 738 - BARCELONA

Pídanse catálogos ilustrados que se enviarán gratis

De venta en Palma de Mallorca: **Castell y Massot,** Santo Domingo, 6, 8 y 10

Aceites, agujas y accesorios para todos los sistemas de máquinas

Pastillas

COMPOSICION

Azúcar leche b., cinco ctgrs.; extrac. regaliz, cinco centgrs.; extrac. diacodio, tres milig.; extrac. medula vaca, tres milig.; Gomenol, cinco milig.; azúcar mentoanisado, cantidad suficiente para una pastilla.

Aspaime

CURAN RADICALMENTE LA

TOS

Porque combaten sus causas

Catarros, ronqueras, anginas, laringitis, bronquitis, tuberculosis pulmonar, asma y todas las afecciones en general de la garganta, bronquios y pulmones

Las *Pastillas Aspaime* superan a todas las conocidas por su composición, que no puede ser más racional y científica, gusto agradable y el ser las únicas en que está resuelto el trascendental problema de los medicamentos balsámicos y volátiles, qae se conservan indefinidamente y mantienen integras sus maravillosas propiedades medicinales para combatir de una manera constante, rápida y eficaz, las enfermedades de vias respiratorias, que son causa de *Tos* y «sofocación».

Las *Pastillas Aspaime* son las recetadas por los médicos. Las *Pastillas Aspaime* son las preferidas por los pacientes. Exigid siempre las legitimas *Pastillas Aspaime* y no admitir sustituciones interesadas de escasos o nulos resultados. Las *Pastillas Aspaime* se venden a UNA PESETA CAJA en las principales farmacias y droguerías; entregándose, al mismo tiempo, gratuitamente, una de muestra muy cómoda para llevar al bolsillo.

Depositarios: Farmacia Viuda Ignacio Forteza, Cererols, 2 y Bolsería, 1 Palma Mayoristas. Oficinas del LABORATORIO SOKATARG, calle Ter, 16, Barcelona.

Nota importantisima.—Para demostrar y convencer que los rápidos y satisfactorios resultados para curar la TOS mediante las Pastillas Aspaime no son posibles con sus similares y que no hay actualmente otras pastillas que puedan superarlas, el Laboratorio Sokatarg facilita a las principales farmacias, droguerías y depositarios de España, Portugal y América, una considerable cantidad de cajitas de muestra para que las repartan gratis a los clientes que las soliciten para ensayo, con la presentación de este recorte de anuncio. De haber agotado de momento las farmacias las existencias, para no tener que aguardar a la reposición, también en el Laboratorio Sokatarg, manda gratis dichas cajitas de «Pastillas Aspaime», a los que le envien el recorte de este anuncio acompañado de un sello de cinco céntimos, todo dentro sobre franqueado con dos céntimos:

HERBORISTERIA

AVISO AL PUBLICO

La casa más antigua y mejor surtida en *hierbas medicinales para toda clase de enfermedades* que estaba establecida en la Plaza de Eusebio Estada n.º 4, frente a los Capuchinos, y últimamente en Santa Catalina, calle de Aníbal, n.º 9, esquina a la de Cotoner, ha trasladado su despacho de venta, para mayor comodidad del público y de su numerosa clientela, a la **Calle del Sindicato, n.º 175, piso 2.º, al lado de la Plaza de San Antonio.**

Las personas que necesiten comprar y no sepan que han de pedir para calmar o curar sus dolencias, el mismo señor herborista Domingo Pastor se lo indicará gratuitamente, sin costarle nada, *por acto humanitario.*

AVISO IMPORTANTE

Esta casa no tiene sucursales como tampoco tiene individuos que venden hierbas ambulantes y dicen que pertenecen a esta casa.

FABRICA de

FALTAN VENDEDORES en todas partes

BUENA COMISION

Es un auxiliar poderoso para conservarla, por ser el mejor depurativo y refrescante de la sangre.

Evita y cura las enfermedades del estómago, hígado, intestinos, etc.

Exija siempre la marca "Girolamo".

De venta en todas partes.

Agentes en España J. URIACH y C.ª S. A. Bruch, 49-Barcelona

Local espacioso

Situado en calle muy comercial se traspasaria.

Informes: en El Día, Danús, 2.

Casa Nicolau

Palacio, 13

Pertussina

Es un Xarop que cura tota clase de tussina, a vegades, antes de las 24 hores.

El trobareu en totes las Apotecaries de Mallorca.

Preu de l'ampolla **3'50** pesetas.

Purifique su sangre

y tendrá buena salud.

Tomanto el **Enolaturo del Dr. Padró,** depurativo vegetal, tentrá la sangre limpia y curará completamente los *Granos, Forúnculos, Herpes, Llagas en las piernas* y todas las *Erupciones de la piel* y *malos humores.*

80 AÑOS DE EXITO

Venta en las principales Farmacias de Mallorca y en la Farmacia del Globo de

Punsoda y Gavaldá, Plaza Real, 1. Barcelona

CLETRAC

es el mejor tractor agrícola para los terrenos y labores de Mallorca

Pida informes a sus poseedores o a su representante

Bartolomé Vaquer

Garage Balear. Palma.

Destinos Públicos

Concurso de 1.º de Enero de 1929

Plazas con retiro, sin exámen y de plantilla para los licenciados del Ejército y Marina mayores de 24 años. Los que quieran tomar parte en dicho concurso pueden dirigirse a la calle de San Elías n.º 15 - 4.º derecha, Palma, todos los dias de 8 a 9 mañana, de 2 a 4 tarde y de 8 a 10 noche, donde se les facilitará toda clase de detalles e informes.

Teneduría de Libros

Lecciones diarias

Calle Poderós, 6 - 2.º

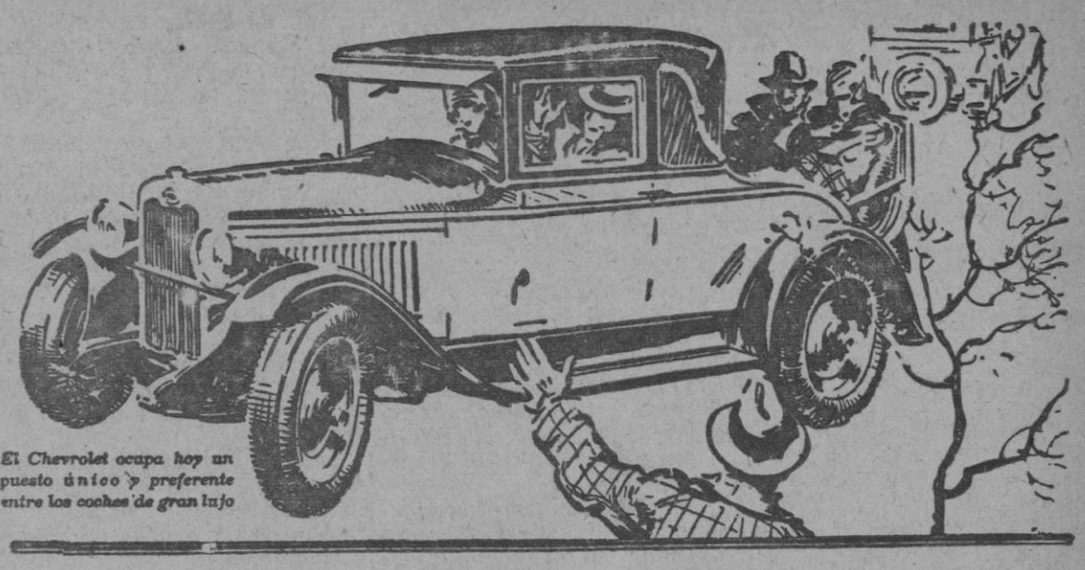

El Chevrolet ocupa hoy un puesto único y preferente entre los coches de gran lujo

El gran entusiasmo que despierta el Chevrolet

Demuestra y justifica la aceptación del público por este coche de lujo a tan reducido precio

EN todos aquellos sitios donde se reúnan automóviles de gran lujo, usted puede observar cómo entre ellos se destaca—por su apariencia llena de distinción—el Chevrolet. De día en día crece el entusiasmo del público por este coche.

Es realmente admirable la cantidad de refinamientos y detalles que caracterizan el Chevrolet. Sus mismos propietarios se asombran de haber podido adquirir por un precio tan bajo un coche como éste. Su belleza de líneas y colorido, su presentación lujosa, interior y exteriormente, la carrocería Fisher, amplia y confortable, en la cual pueden acomodarse cinco personas holgadamente—todo, en fin, justifica la aceptación del público por el Chevrolet.

La fuerza de su motor de rápida aceleración, desarrolla y mantiene una velocidad de 80 kilómetros por hora, lo mismo al marchar sobre terreno llano que al subir fuertes pendientes.

Piense lo fácilmente que usted puede ser dueño de un Chevrolet. Sólo con separar una cantidad pequeña de sus ingresos—cada mes—tendrá un coche con el aspecto y las características de uno de gran lujo. Vea al concesionario más próximo.

PRECIOS

Turismo (5 asientos), Ptas. 5.980; Coupé (2 asientos), Ptas 6.990; Coach (5 asientos), Ptas. 6.990; Cabriolet Convertible (2 asientos), Ptas. 7.700; Sedan (5 asientos), Ptas. 7.800; Imperial Landau Sedan, (5 asientos), Ptas. 8.250.

Precios en nuestro depósito de Barcelona (embalado). En Madrid, completamente equipado (5 neumáticos), con suplemento de Ptas. 275 modelo cerrado y Ptas. 220 modelo abierto.

GENERAL MOTORS PENINSULAR, S. A.-MADRID

CONCESIONARIOS EN TODAS PARTES

CHEVROLET

Fabricado por General Motors

LLOYD SABAUDO

Barcelona Sud America Expres

Travesía 12 1/2 días - Supertrasatlánticos

Conte Verde

5 Enero

Conte Rosso

25 Enero

Estos vapores disponen de Médico y personal sanitario español

Admitiendo pasajes de 1.ª, 2.ª, 2.ª económica y 3.ª clase

Agentes Generales en España

Hijos de M. Condeminas

Palma Mallorca Siete Esquinas, 6

Barcelona - Madrid - Sevilla - Valencia

San Sebastián - Almería

Negocio en marcha

Vendería por no poderlo atender, establecido en el mejor punto Palma Informes: en El Día, Danús, 2.

Lámpara Tungsram Budapest

rellenas de gas de fama mundial por su calidad superior. Más tarde o más temprano la lámpara TUNGSRAM ha de ser su marca preferida.

Pidanla a su proveedor.

Apartado 1039. Madrid. Dirección Telegráfica «TUNGSRAM»

Hermanos Alomar

Blenorragia cura radical, Sifilis, Enfermedades Piel, Avenida Alejandro Rosselló, 103.

Anuario General de España

(Bailly-Baillière - Riera)

Contiene los datos del Comercio, Industria y Profesiones de España y una valiosa Sección Extranjera con los principales datos de todos los países del Globo

LLEVA 54 PRECIOSOS MAPAS EN COLORES

El anuncio en esta obra es el más eficaz que existe

3 TOMOS sólidamente encuadernados (Más de 8,000 páginas)

75 pesetas

Franco de portes en toda España

MÁS DE TRES MILLONES DE DATOS

Anuarios Bailly-Baillière y Riera Reunidos S. A.

Consejo de Ciento, núm. 249 - BARCELONA

PRESERVESE DE LA HUMEDAD

Impermeables, Trincheras, Capitas para niño, Chaquetas para motorismo y caza. Botas de Goma, Chanclos

El mejor surtido lo encontrará en la

CASA CODINA

UNION - 8 PALMA

(Entre Mercado y Borne)

VENDO

Máquina de escribir Underwood número 3 por 12 pulgadas ('30 m.) Uua sillería tapizada. Un juego cuarto olivo. Un secreter. Una consola con espejo muy grande, propio para modista. Una cómoda. Un ropero. Mesa para comer de nogal. Un musiquero. Ducha con su platón. Una cortina de cadena contra las moscas. Un filtro Pasteur. Camas corrientes. Veladores. Mesitas de centro. Una lámpara portátil para escritorio, piano &. Y otros muebles y útiles. Apuntadores 48, 2.º de 10 a 2.

Tallista

Se necesita en los tallerss de muebles «Victoni».

Sta. Eulalia, 43.

Obras nuevas

Cuello Calón.—El nuevo Código penal.

Español (exposición y comentario)

Hielscher.—La España incógnita.

Lecene.—Terapéutica quirúrgica.

Abbad.—Química analítica (dos tomos).

Nepote.—Libro de las vidas de varones ilustres.

Valle-Inclán.—Viva mi dueño.

Diccionario de agricultura.

Montoriol.—Aparatos de instalaciones de telegrafía.

De venta en la Libreria Escolar, Plaza de Cort, 4.

EL DIA publica diariamente 8 páginas

LAS TRAGEDIAS DEL AUTOMOVILISMO

COCHES QUE SE DESPEÑAN...

VUELCOS, ATROPELLOS Y... OTRAS CONSECUENCIAS

OCASIONARON TRES MUERTOS Y CUATRO HERIDOS DE GRAVEDAD

EL NUMERO DE HERIDOS LEVES FUE CRECIDISIMO

Los sucesos de referencia ocurrieron en una calle de Valencia y y en las carreteras de Navacerrada, Chamartin de la Rosa y Puerto Lambreras

Un auto se precipita por un barranco

Un muerto y un herido grave

Madrid 10 a las 16—Ayer, por una de las revueltas de la subida al puerto de Navacerrada, en las proximidades del ventorrillo «Alpino» bajaba a gran velocidad un automóvil y patinando las ruedas, se precipitó por un barranco de 15 metros de profundidad.

El conductor, Roberto Gutiérrez, opulento bilbaino, se produjo tan graves heridas que falleció casi repentinamente.

Además sufrió lesiones de pronóstico reservado Nicolás Maria Urgoiti, hijo del fundador de los periódicos «El Sol» y «La Voz»

Sus acompañantes Gonzalo Urgoiti y Diego Rosas sufrieron heridas leves.

Los lesionados fueron trasladados a Madrid en el automóvil del presidente de la Diputación señor Salcedo Bermejillo.

Vuelco de un automóvil

Un muerto

Madrid 10 a las 16—En una curva de la carretera de Chamartin de la Rosa volcó un automóvil ocupado por Manuel San Jósé, de 16 años, Santiago Fernández, de 18 y Juan Baena, de 20.

Los tres fueron lanzados a una cuneta y Juan quedó muerto aprisionado entre el coche.

El muerto era un chico encargado de la limpieza de un garage, y aprovechando la ausencia del dueño del coche, Enrique Martinez, invitó a sus dos amigos a dar un paseo.

Atropellado por un auto

A causa de la impresión el chofer se cae en una caldera de calefacción y el juez fallece victima de un ataque de hemiplegia

Valencia 10—En la calle de Colón un auto atropelló al inspector de policía jubilado don Fermin Darba, fracturándole la pierna derecha.

El chofer causante del atropello entró en el dispensario y al enterarse del estado del herido se cayó en una caldera de calefacción, resultando herido.

Al acudir el juez de guardia don Camilo Robert, para instruir diligencias sufrió un ataque de hemiplejia.

Se le trasladó inmediatamente a su domicilio donde falleció.

Se precipita en un barranco

Un muerto y varios heridos

Almeria 10—En la carretera de Puerto Lambreras a Almeria una camioneta de servicio público que conducia a 17 pasajeros se precipitó en un barranco, resultando un muerto y varios heridos.

Fueron éstos trasladados al hospital.

De un accidente de auto

Madrid 10 a las 20—Don Nicolás Urgoiti, herido en el accidente de Navacerrada, ha mejorado.

Un furgón fúnebre marchó a recoger el cadáver del propietario del coche, que esta noche se le trasladó a Bilbao.

NOTICIAS DE CATALUÑA

EL COMPLOT DE SEPTIEMBRE

SE ACTIVA LA INSTRUCCION DEL SUMARIO

LA FIESTA DE INFANTERIA

Fallece el Marqués de Casa Quijano

Tres carteristas perseguidos por un comisario de policía

Barcelona 10 a las 24.—Yendo en un tranvia hacia la estación de Francia el comisario de policía señor Mora, conoció a tres carteristas.

Estos, al darse cuenta, bajaron.

Como el señor Mora les persiguiera, le arrojaron a la cara un gabán, al tiempo que le hacian un disparo.

No obstante, el señor Mora siguió persiguiéndoles, haciendo tres disparos para amedrentarlos, sin conseguir detener a ninguno.

La fiesta de la Infantería

Banquete y descubrimiento de una lápida

Barcelona 10 a las 24.—La fiesta de Infanteria se celebró con varios festejos en los cuarteles.

En el Restaurant Oriente se reunieron los jefes y oficiales, pronunciando patrióticos discursos el alcalde y el capitán general.

Formando parte de estos festejos se celebró en la calle 10, de Sans, el descubrimiento de una lápida dedicada al heróico comandante Benitez, que murió en Marruecos defendiendo la posición de Igueriben.

También hubo discursos.

Estreno de una revista

Barcelona 10 a las 24.—Se estrenó en el Teatro Olimpia la revista de gran espectáculo *Museum*, de Braulio Solsona y Paco Madrid Sugrañes, música del maestro Clará, obteniendo gran éxito.

La prensa dice que es el espectáculo más original y lastuoso que se ha presentado dentro de este género.

Futbol

La jornada del domingo

Barcelona 10 a las 24.—En el partido de Campeonato de España el equipo «Barcelona» venció al «Racing» de Santander por siete *goals* a uno.

Noticias de Gijón dicen que el «Español» venció al «Sporting» por cuatro a tres.

Para asistir a las sesiones de la Asamblea

Barcelona 10 a las 24.—Marchó a Madrid el capitán general con objeto de asistir a las sesiones de la Asamblea Nacional.

Mañana con el mismo objeto marchará el alcalde.

El gobernador probablemente no asistirá a estos plenos.

Ha fallecido el marqués de Casa Quijano

Barcelona 10 a las 24.—Falleció don Santiago López del Pielazo, marqués de Casa Quijano, muy conocido en el mundo financiero por presidir varias entidades mercantiles y bancarias.

Agredido por nnos enmascarados

Barcelona 10 a las 24.—Ricardo Fur denunció que en una barraca de Montjuich tres enmascarados le maniataron, dándole una paliza con un vergajo.

Parece que todo lo ha motivado cuestiones personales.

Carreras suspendidas

Barcelona 10 a las 24.—A causa de la lluvia se suspendieron el sábado y domingo las anunciadas carreras, en las que debia tomar parte Bover.

Se efectuarán el domingo próximo.

El sumario por el complot de Septiembre

Barcelona 10 a las 24.—El Juzgado continúa activamente la instrucción del sumario referente al complot descubierto en septiembre último.

Esta mañana estaba estudiando las actuaciones practicadas a fin de disponer la instrucción de varias diligencias.

BALEARES

MALLORCA

El Alfonso XIII es batido (5-1) por el Gimnástica de Torrelavega

Santander 10.—En Torrelavega se ha jugado el partido de futbol de eliminación para el Campeonato de España.

A causa de las lluvias el terreno de juego se encontraba encharcado.

De la capital han asistido escaso número de aficionados, por la pertinaz lluvia.

Arbitró el señor Severo, del Colegio asturiano, ayudando de jueces de linea los señores Real y Merino, árbitros de Cantabria.

Los equipos se alinean de este modo:

Sociedad Gimnástica de Torrelavega:

Iglesias, Terujo, Mendaro, Rafael, Pristo, Heras, Capilla, Ibarra, Carral, Telete y Miguel.

Alfonso XIII:

Oliver, Llauger, Camps, Mulet, Delvalle, Cifre, Cerdá, Felipe, Martinez-Sagi, Moranta y Pizá.

A las tres de la tarde se presentan los equipos en el campo, siendo recibidos con aplausos.

Sorteados los campos, lo escoge el «Gimnástica».

Sale el «Alfonso XIII», que en pases cortos llegan a la meta del contraria, cortando el avance Mendaro, que envia el balón a los delanteros del «Gimnástico».

Estos presionan el marco que defiende Oliver, cediendo los isleños *corner*, que tira Miguel y remata mal Heras.

Los gimnásticos acorralan a los de Baleares y estos, a causa de lo resbaladizo del terreno, no consiguen avanzar.

A los quince minutos, Capillas, el exterior derecha del «Gimnástica» consigue el primer *goal* de un *chut* tirado de lejos, raso y cruzado.

Ibarra marcó el segundo *goal* a los 28 minutos, de un *chut* alto, al ángulo.

Con dos tantos de los montañeses y cero los del «Alfonso» termina el primer tiempo.

Reanudado el juego, Carral, a los cuatro minutos, vuelve a mover el tanteador con un tercer *goal* a favor del «Gimnástica».

A los nueve minutos del segundo tiempo, el medio centro del «Alfonso» hace un pase al exterior izquierda, que es aprovechado por Pizá, para marcar el *goal* de honor.

Capillas, a los 31 minutos, recoge el balón de una patada de castigo, tirada por Prieto, e introduce el esférico en la meta de Oliver, consiguiendo el cuarto *goal*.

Cuando faltaban 15 minutos para terminar, Ibarra consigue el quinto *goal*; terminando el partido con cinco *goals* a favor de la «Real Sociedad Gimnástica». de Torrelavega, por uno del «Alfonso XIII», de Baleares.

Los gimnásticos han demostrado ser más equipo que sus contrarios, dominando casi todo el partido.

Los jugadores del «Alfonso» unicamente en el último cuarto de hora, verificaron un avance.

Dominan el pase corto, pero son muy lentos, sobre todo hoy que el terreno estaba encharcado.

Es un equipo joven, pero se les estima poco preparados para contender en el Campeonato de España, pues con los del «Gimnástica», que no es un equipo de primera categoria, se han visto acorralados.

La noticia del fallecimiento del Obispo doctor Llompart

Madrid 10 a las 22.—Ha causado en Madrid penosa impresión la muerte del doctor Llompart.

También ha causado pesar en Canarias, cuya diócesis desempeñó.

MENORCA

Subvención al Instituto de Mahón

Barcelona 10 a las 24.—Se concede al Instituto de Mahón un subvención de 2.500 pesetas para servicios de educación y cultura, con cargo al presupuesto del ministerio de Instrucción.

Toros

Novillada en Valencia

Grave cogida de «Lagartito II»

Valencia 10.—En la novillada celebrada ayer resultó cogido el novillero «Lagartito II», sufriendo una grave cornada.

Fut-bol

La jornada del domingo

Madrid

Madrid 10 a las 22.—Se conocen los siguientes resultados:

«Madrid» 5. «Oviedo» 0.

Los asturianos defraudaron a la afición.

En el primer tiempo marcaron 4 «goals», Triana (en una «melee») Uribe de un cabezazo espléndido en el cual se lesionó, Rubio y Lazcano.

En el segundo tiempo se acentuó el dominio del «Madrid«.

El «Madrid» ha hecho uno de sus mejores partidos.

San Sebastian

«Real Sociedad» 6. «Patria» 0.

Vitoria

«Racing» de El Ferrol 1. «Deportivo Alavés» 1.

Cada tiempo fué favorable a un Club.

El primero que marcó fué el ferrolano Gorostiza y a continuación el alavés Albeniz.

Fué formidable la defensa de los ferrolanos.

El arbitraje, a cargo de Areces, bueno.

Zaragoza

«Racing» de Madrid» 0. «Zaragoza» 2.

Los tantos los marcaron en el primer tiempo Tomasin y Torrezua.

Los locales merecieron mejor tanteo.

Los madrileños jugaron sucio.

El árbitro no pitó un «penalty» de Calvo.

Bilbao

«Arenas» 2. «Irun» 0.

El partido defraudado.

Se destacó Vallana.

Valladolid

El Titular 2. «Sevilla» 0.

Castellón

Titular 4. «Leonesa» 2.

Estos estuvieron inferiorísimos a sus contrarios pues los castellonenses, desde los primeros momentos fueron los dueños del campo.

Sevilla

«Betis» 1. «Logroño» 0.

El partido fué duro y sucio.

El árbitro fué impotente por contenerlos.

Murcia

«Murcia» 4. «Osasuna» 2.

Gijon

»Sporting» 3. «Español» de Barcelona 4.

Un resultado que ha causado decepción

Madrid 10 a las 16.—Se han recibido noticias de la actuación del «Racing», en el campo de Las Corts que han causado enorme decepción pues aunque se esperaba el triunfo del «Barcelona», no se creia en tal tanteo.

Estufa Parabólica "Lilor"

Aparato de cobre. No produce olor ni ruido alguno. Calefacción por combustión integral.

Funcionamiento y limpieza automáticos. Puede ser colocada sobre una mesa o colgarse de la pared:

Potencia calorífera enorme

Garantizamos un consumo de

5 céntimos Hora

Un litro de Gasolina dura 12 HORAS

Precio: 60 Ptas.

LA CARTUJA San Nicolás, 41. Precio Fijo Riguroso

La Empresa del favorecido Salón

CINE MODERNO

Tiene el honor de invitar a Vd. a la solemne inauguración del grandioso coliseo.

DANCING'S

Que tendrá lugar el jueves próximo, 13 de Diciembre, con la suntuosa REVISTA.

¡OH GIRLS...!

Ahora bien; usando de la virtud que nos concede la proverbial indiscreción del objetivo cinematográfico, antes de presenciar la REVISTA, podrá Vd. pasar un rato distraido y sin complicaciones mentales, sorprendiendo la vida intima de las «chiquillas» y de las grandes «stars» ADA DE MONTIGNY (Marcela Albani) y KETTY LANGREN (Sandra Milowanoff) siguiéndolas en sus amores, sus pintorescas intrigas, en sus devaneos en sus envidias y hasta en el drama de sus vidas...

No lo olvide Vd.; el jueves 13 de Diciembre en el

CINE MODERNO

Un disco popular

La famosísima marca LA VOZ DE SU AMO ha empezado a publicar discos que dada su calidad y precio, bien pueden llamarse populares. Nos referimos ahora al disco impresionado por el célebre tenor Alesandro Valente. En una cara, canta *Recondita armonia* de Tosca y en la otra, *Vesti la giubba* de Pagliacci. Diámetro de 30 cms. Pesetas 11'50.

CASA JUNCOSA. S. Nicolás, 22.

¿CALLOS?

Juanetes, durezas. Use sin demora

Ungüento Mágico

Tres días. Es radical.

Farmacias y droguerias 1'60 ptas.

¡Qué sufrimiento tan profundo nos descubre esta cara pálida y desencajada que tantas otras veces nos ha sonreído encantadora y feliz! pero esta vez está triste por el dolor que le causan las molestias periódicas y por verse obligada a renunciar a atender los deberes sociales. ¿Cómo eliminar estos dolores y esta intensa palidez?

Nada tan fácil tomando

CAFIASPIRINA

la cual es también de gran eficacia contra los dolores de muelas, de cabeza, de oídos y las neuralgias.

No ataca el corazón ni los riñones; aumenta el bienestar y no atonta como otros similares.

Desconfiad de las tabletas sueltas

Máquina de coser

industrial propia para sastresas, corseteras, etc. marca Wertheim casi nueva, véndese buenas condiciones.

Razón en El Día Danús, 2.

RIALTO

Hoy

a las 6 tarde

Revista de Actualidades Gaumont

La Princesa de la Czarda Film U. F. A. Liane Haid Oscar Marión

Jueves: **EL NEURASTENICO** - Harrison Ford. **EL MEDICO RURAL** - Rodolfo Shildkrant.