Aquí acabó la vida taurina del mayor «monstruo» de los ruedos en los últimos años. En su constructora de Córdoba, el mozo de estoques corta, simbólicamente, la coleta a «Huracán» Benítez. *(Foto Fiel.)*

Nadie esperaba su retirada

La «bomba» de El Cordobés

- ☆ Hay estupor en el planeta del toro.
- ☆ Y mil millones de pesetas, en el aire.
- ☆ Mientras, Manolo Benítez se fué a cazar patos.
- ☆ Opina don Livinio (empresario de Madrid): «LA FIESTA SIGUE. NUNCA PASA NADA».

Manolo Benítez dijo lo que nadie se esperaba: «Me voy.» Y como siempre, «la armó». La noticia de la retirada de El Cordobés ha conmovido el mundo del toro con la violencia de un terremoto, además de conmocionar a la opinión. Empresarios, apoderados, toreros y el público, bucean en esta decisión y se preguntan el porqué. Pero eso, de momento, no se sabe.

Tico Medina y el fotógrafo Rubio, enviados especiales de PUEBLO, intentan descifrar la causa de la retirada, y en Madrid, Yale pulsa la opinión de figuras relacionadas con la fiesta. (Información en páginas 23 y 32.)

Oleada de conflictos laborales y estudiantiles en Europa

- PARIS: Manifestación de cuarenta mil sindicalistas
- Más de un millón de personas afectadas por la huelga de ferroviarios

ITALIA: HUELGA GENERAL UNIVERSITARIA

- La ocupación de centros docentes motivó el cierre de algunas Facultades

(Información, en página 6.)

PUEBLO

Director: Emilio Romero

NUEVA SIERRA DE MADRID
(Pinares de la Sierra del Lago de Bolarque)
El Conjunto Turístico, Residencial y Deportivo mayor y mejor del mundo
PARCELAS Y CHALETS en 100 MESES
SIN ENTRADA, SIN RECARGO
INFORMES: PROMOTORA URBANIZADORA, S. A. Goya, 47-7.ª planta-Tels. 275 40 65 y 275 02 35 y en ALBALATE DE ZORITA (Guadalajara)

QUINA SANTA CATALINA
es medicina... ¡y es golosina!

Edita: Ediciones y Publicaciones Populares ● Redacción, oficinas y talleres: Huertas, 73
Apartado 517 ● Teléfono 227 - 39 - 91 ● Madrid ● Depósito legal: M. 16 - 1958

Año XXVIII - Número 8.531 - Madrid, 2 de febrero de 1967 - 32 páginas - Precio: dos pesetas

SUDESTE ESPAÑOL

«EL AGUA SE DISTRIBUIRA EQUITATIVAMENTE»

"NO DEBE SER MANZANA DE DISCORDIA"

Palabras del ministro de Obras Públicas.

(Página 10)

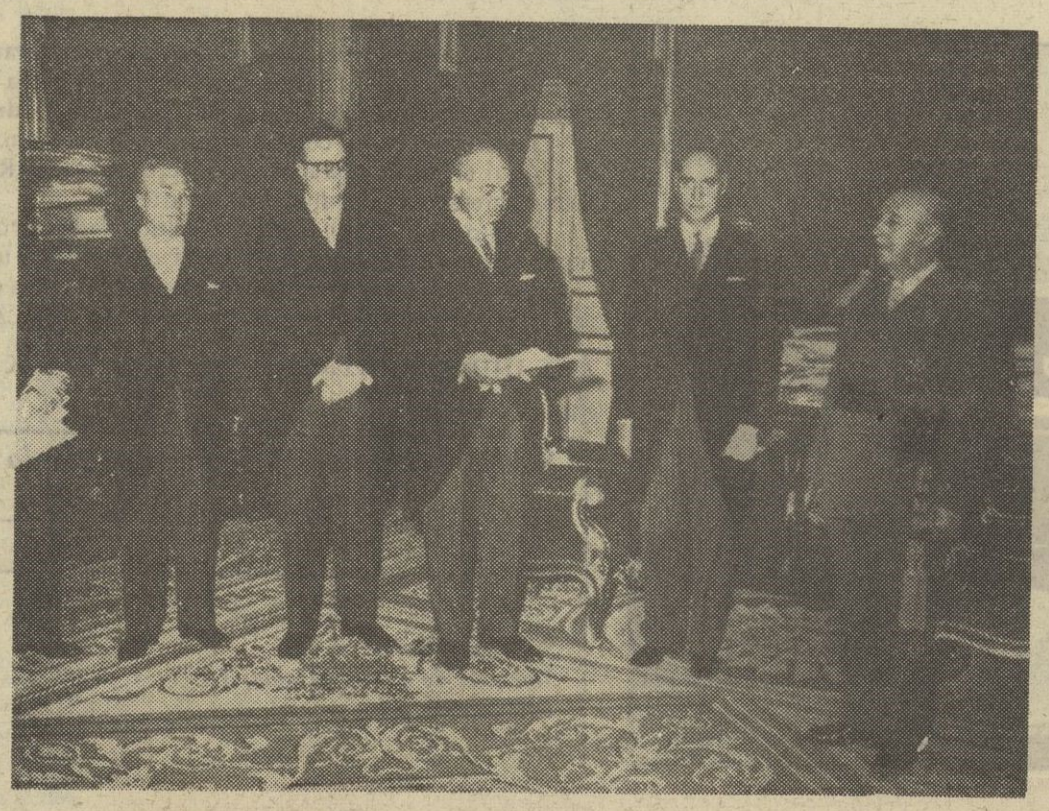

AUDIENCIA DE FRANCO A LAS COMISIONES DEL PLAN DE DESARROLLO

En audiencia civil, Su Excelencia el Jefe del Estado recibió ayer en el palacio de El Pardo a los presidentes de las comisiones y ponencias del Plan de Desarrollo Económico y Social, presididos por el comisario adjunto, don Vicente Mortes, y acompañados por el ministro comisario del Plan, don Laureano López Rodó. (Foto Antonio Verdugo.)

M.C.D. 2022

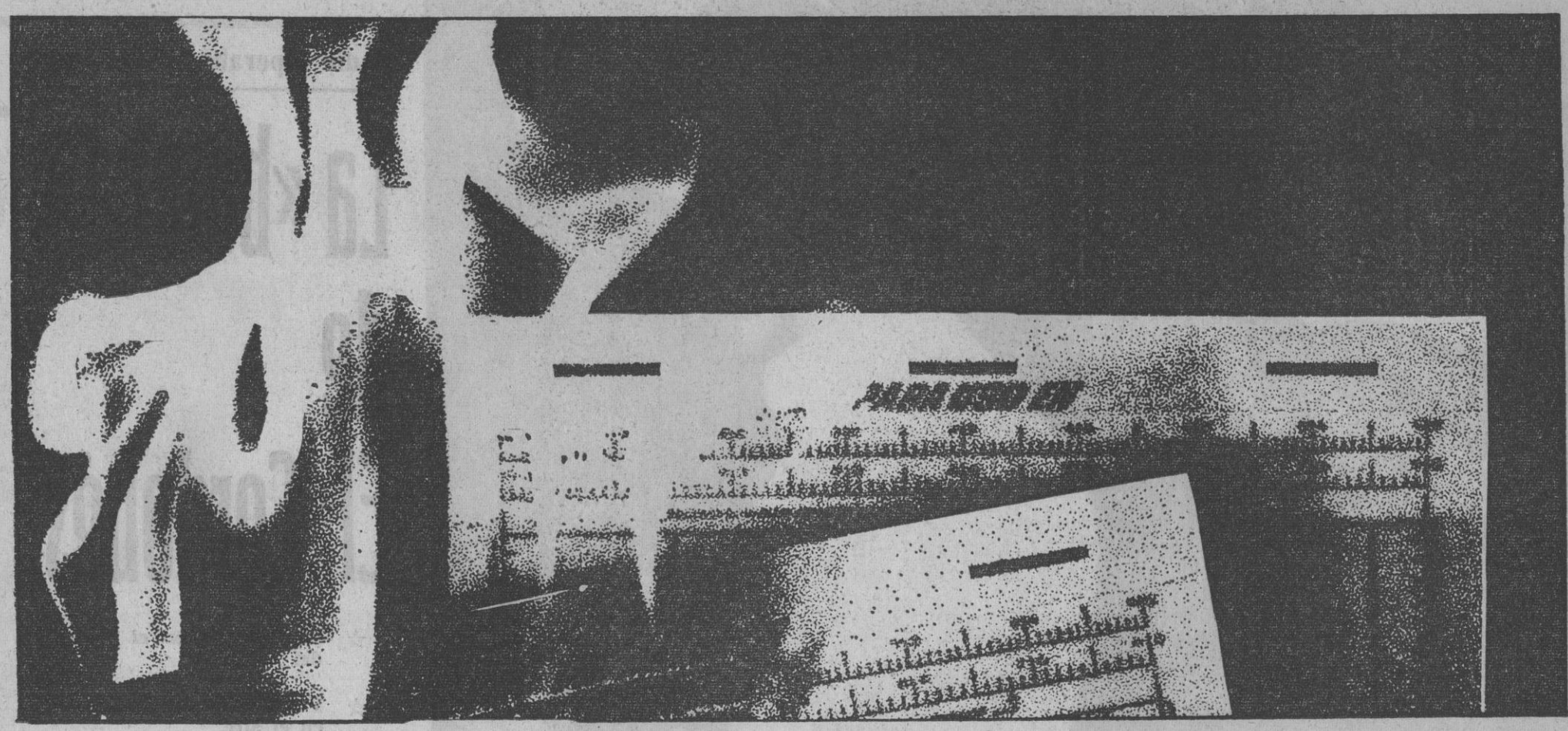

Haga una "falla" con sus anticuados clichés.

Con la nueva Multicopiadora Rank Xerox todo consiste en poner el original y retirar las copias

Estamos tan interesados como Vd. en mejorar el funcionamiento de las empresas.

Por eso hemos creado nuestra nueva gama de Multicopiadoras Aunque le parezca increíble estas máquinas no necesitan clichés, tintas, productos químicos, ni papeles especiales.

Todo consiste en colocar el original, seleccionar el número de copias que desea y oprimir un botón.

Aquí termina su trabajo. La Multicopiadora Rank Xerox hace el resto. Copias nítidas, perfectas y listas para ser usadas inmediatamente.

Y esto no es todo. Con las Multicopiadoras, cuanto mayor sea el número de copias que realice de un mismo original, menor resultará el costo por unidad.

¿No cree que su negocio merece las ventajas de una Multicopiadora RANK XEROX?. Consúltenos por medio del cupón adjunto y hará una "FALLA" con sus anticuados clichés.

Lo único corriente en una Rank Xerox es el papel que emplea para las copias.

Xerox es una marca registrada por Rank Xerox Limited

Solicite información completa enviando este cupón.

Nombre _____

Dirección _____ *Teléfono* _____

Sucursal Madrid:
Marqués de Valdeiglesias, 3
Tel. 221 65 43

RANK XEROX LIMITED

UNA DIVISION DE LA RANK ORGANISATION EN COPROPIEDAD CON LA XEROX CORPORATION

M.C.D. 2022

TERCERA PAGINA

DIFERENCIACION ANACRONICA

EN un reciente editorial—«Política sin clericalismo»—, nuestro colega «Madrid» ha tratado, de modo tan sugestivo como claro, las líneas generales de una evolución política que empuja a los partidos hacia posturas de «centro social democrático». Sin analizar en este comentario lo que haya o no de cierto en tal evolución y en el sentido que nuestro colega le atribuye, nos interesa muy especialmente un punto de su argumentación. Dice «Madrid» que, «eliminado el anticlericalismo de los movimientos progresistas, carece de sentido el clericalismo de los movimientos fieles a la inspiración religiosa». Y por este hecho, unido a que vivimos un tiempo en el cual «la libertad religiosa es predicada por la Iglesia católica y van camino de extinguirse los dogmatismos antirreligiosos de los movimientos liberales y obreristas», concluye el colega que «es previsible un futuro adverso a la actual democracia cristiana (en la que pone el acento del clericalismo) y favorece a la socialdemocracia» (de la que quita dicho acento).

Si trasladásemos este punto de la argumentación desde el plano puramente político al plano sindicalista, o laborista, si se prefiere esta denominación, plano en el cual también puede observarse en cualquier país una tendencia a estructuras sindicales únicas y «de centro», ¿qué decir de la razón de ser y el futuro de los sindicatos con una específica denominación cristiana o católica?

La pregunta puede plantearse con plena licitud, porque la fundación o nacimiento de los sindicatos cristianos se produjo precisamente por la orientación antirreligiosa de los sindicatos socialistas. Dato al que debe añadirse otro extraordinariamente significativo: en los primeros años del siglo, en 1912, Pío X publicó la encíclica «Singulari quadam» —sobre las asociaciones obreras católicas y mixtas o interconfesionales—, y en esta encíclica, y pese a ser entonces más rígido y menos abierto el criterio de la Iglesia en estas materias, ya se admitía que era «lícito a los católicos aliarse, supuestas las debidas precauciones, con los no católicos en una acción común para mejorar la suerte del obrero...».

Bien, pues si ahora es mucho más amplio el criterio de la Iglesia que lo era a primeros de siglo, y según el artículo que hemos citado van camino de extinguirse los dogmatismos antirreligiosos, la razón de ser de las agrupaciones o asociaciones profesionales o hermandades, con un signo diferenciador confesional, parece haber perdido gran parte de su fuerza o su base. Y menos la tiene todavía en los países como el nuestro, en los que los sindicatos, no nacidos por el camino de la diferenciación confesional, son también cristianos y católicos, tanto por la asesoría que aceptan como por la religión de la abrumadora mayoría de sus miembros.

Se trata, en el panorama del Sindicalismo español, de una duplicación de asociaciones que cada día tiene menos razón de ser, que cada día resulta menos explicable y menos comprensible, porque la inercia histórica no puede seguir siendo, sin más, causa válida de esta situación.

En otras muchas ocasiones nos hemos preguntado, en estas mismas columnas, qué diferentes finalidades o aspiraciones en favor de los obreros podían tener las asociaciones y hermandades llamadas específicamente «católicas» en un país en el cual no hay sindicatos marxistas ni masas obreras protestantes.

La diferenciación sindical de base confesional nos parece, cada año que pasa, más anacrónica y menos justificada. Y, desde luego, no creemos que nadie pueda defender su utilización como plataforma para lanzarse a diferenciaciones de táctica que solamente conducen —precisamente en contra de la doctrina del Concilio Vaticano II, «Constitución de la Iglesia en el mundo actual»— al endurecimiento de los conflictos laborales y las tensiones sociales, obstaculizando el camino del diálogo firme, pero ordenado que busca, por los cauces legales, la satisfacción justa de las aspiraciones obreras.

PRECIOS QUE BAJAN

PUES sí. Hay precios que bajan, ¡y de qué manera! No son, naturalmente, los precios que paga el sufrido consumidor, sino los del mercado mundial de ciertas materias primas. Y esta baja nos debe llevar a reflexiones que tal vez nos acerquen a la clave de muchas cosas que están pasando en el mundo.

Por ejemplo, el mercado mundial del azúcar, que se rige desde Londres, señalaba a finales de 1933, para la tonelada refinada, un valor de 100 libras esterlinas. El año pasado, en enero, el precio del azúcar en Londres era de 20 libras solamente. A comienzos de año, el azúcar vale en Londres 13 libras la tonelada. O sea, que desde 1933, el azúcar ha perdido el 85 por 100 de su valor.

Si nos atenemos a cifras de sólo hace quince años, el caucho natural ha bajado de precio en un 50 por 100. En diez años, el cacao ha pasado del 60 por 100 en la pérdida de valor, y otros productos naturales, sobre todo de procedencia africana o asiática pero sobre todo hispanoamericana, ofrecen en el panorama bajas semejantes. Casi siempre suelen ser productos agrícolas que se dan en países de monocultivo.

El famoso índice de Moody, usado por los economistas norteamericanos para calcular el precio de las materias primas, acusa una baja del 10 por 100 en 1966. Hoy es de 370 y era hace un año de 410. Pero hay que decir que hace quince años era de 500.

Frente a este panorama, el índice mundial de precios de los productos manufacturados ha aumentado en un 50 por 100, en el período semejante.

Y hay países —todos sabemos cuáles— que tienen que limitarse a exportar materias primas y a importar productos manufacturados.

¿Podemos extrañarnos de que la deuda exterior de los países subdesarrollados haya pasado de 9.000 millones de dólares en 1955 a 30.000 millones en 1963 y que hoy estemos por encima de los 45.000 millones?

¿Decían ustedes algo sobre ayuda al desarrollo de los subdesarrollados o sobre neocolonialismo? La respuesta se la darán, sin duda, en los grandes centros reguladores de precios de Londres, Zurich, Amsterdam o Nueva York.

¿Que si se habla de esto en la O. N. U.? Pero hombre, no sean ingenuos. En la O. N.U. están representados los Gobiernos, pero no los supergobiernos financieros.

EL 22,7 POR 100 DE LOS INGRESOS, AL ESTADO

◆ EXCESIVA PRESION TRIBUTARIA EN LOS QUE NO SON RICOS

TODOS los países que han dado el satisfactorio brinco desde el subdesarrollo al desarrollo atravesaron la enojosa circunstancia de padecer la escala progresiva de los impuestos, que sólo adquieren un ritmo más mesurado cuando se alcanzan los primeros objetivos sustanciales. Los españoles, en su versión ciudadana de «contribuyentes», no podían ser, no lo están siendo, una excepción en esa regla general. El Estado, para sus múltiples y crecientes atenciones, necesita dinero, y éste sólo puede obtenerlo a través de los impuestos. Que el dispositivo recaudador se fuerce desmedidamente o se aplique con particular intensidad a los niveles más débiles de la población activa que contribuye, es una cuestión batallona. Lo cual no oscurece la posibilidad de advertir objetivamente que en esos niveles la presión tributaria ya se estime excesiva. Recurramos a los números.

Un individuo percibe unos ingresos por trabajo personal de 15.000 pesetas mensuales, que con las dos pagas obligatorias suponen 210.000 pesetas al año. De esa cantidad hay que descontar los siguientes impuestos: 23.800 pesetas (14 por 100, impuesto de rendimiento del trabajo personal), 5.880 (impuesto que grava la gasolina consumida en un año), 13.063 (impuestos indirectos: alimentación, vivienda, tabaco, gastos de casa y varios, etc.) y 4.925 pesetas (Seguridad Social). Sumadas todas estas partidas, entre impuestos de trabajo personal, directos e indirectos, ese contribuyente entrega al Estado el 22,7 por 100 de sus ingresos. Si el promedio nacional es del 11,76 por 100, ¿no resulta desmesurada la presión tributaria en estos atribulados contribuyentes?

¿Qué se hace en Madrid para combatir la contaminación del aire?

LOS sanitarios de Oregón, en Estados Unidos, definen así la contaminación del aire: «Presencia en el mismo de sustancias vertidas por el hombre en cantidad, concentración y tiempo bastante para causar molestias a los habitantes, amenazar la salud pública y la vida de los animales y de las plantas, dañar los bienes y obstaculizar el disfrute razonable y pacífico de los lugares de la naturaleza.»

Por otra parte, está demostrado que existe una relación íntima entre enfermedad y contaminación de aire. Aquellas personas que padecen procesos cardíacos y respiratorios crónicos empeoran en los inviernos no solamente por el descenso de la temperatura, sino también porque es en esta época cuando la contaminación del aire se hace mayor, debido a la menor presión atmosférica. Un ejemplo muy gráfico de esta afirmación nos lo ofrece la célebre catástrofe londinense acaecida en diciembre de año 52 y en la que murieron unas cuatro mil personas durante los quince días que duraron unas condiciones atmosféricas anormales que motivaron la fácil dispersión de los productos de la combustión de las fábricas y hornos domésticos y la consiguiente mayor densidad del «smog».

El aire, por tanto, puede transformarse en un peligro para la salud de los habitantes de las grandes ciudades y de aquellos que viven próximos a zonas industriales. Se contamina el aire de estas zonas fundalmentalmente por tres procedimientos: las calefacciones domésticas, los gases industriales y el tráfico. En la calefacción doméstica se desprenden óxidos de sulfuro, de carbono, de nitrógeno y de otras materias en suspensión. Las refinerías de aceite, industrias químicas, cerámica, cemento y metalurgia, por no citar otras, contaminan el aire en forma masiva. Un pequeño motor de explosión despide unos seis centímetros cúbicos de óxido de carbono a la hora; júzguese lo que contamina el aire de las grandes ciudades ese tráfico automovilístico constante.

Ese es el problema, a grandes rasgos. Un problema que lo es más en el invierno, con sus nieblas y bajas presiones, que sitúan a ras de tierra todos los productos que vician la atmósfera. Eso lo estamos metiendo en nuestros pulmones los habitantes de las grandes ciudades y singularmente, en España, los de Madrid y Barcelona. En muchos países se ha legislado para adoptar medidas que eviten esta situación; en Londres, concretamente, se ha puesto en vigencia el «Clean Air Act», por medio del cual pueden fijarse las zonas en donde está prohibido el humo.

Sabemos que en Madrid se creó hace tiempo una comisión para estudiar la contaminación de nuestro aire, comisión que estaba formada por el jefe provincial de Sanidad, el ingeniero jefe de la Dirección de Industria, el catedrático de Higiene, un coronel médico de la Armada y el jefe de la Sección de Contaminación Atmosférica de la Dirección General de Sanidad.

Dicha comisión actuó entonces, según nuestras noticias, haciendo tomas de aire en distintas zonas de la capital. Suponemos que comprobarían que el aire de Madrid es medianamente respirable. Suponemos también que tendrían en cuenta que al descender la presión barométrica la contaminación es más densa en las capas inferiores. Suponemos que redactarían un informe exponiendo todas estas anomalías y la peligrosidad indudable que representa. Ahora bien, lo que ignoramos totalmente es la suerte que corrió dicho informe y la situación actual en que se encuentra.

En cambio, sí aseguramos que Madrid, que el aire de Madrid sigue contaminado en mayor proporción que cuando la comisión citada hizo sus estudios. Basta para comprobarlo observar nuestra atmósfera en estos días fríos y despejados.

Convendría que sobre estos puntos las autoridades correspondientes expresaran su criterio.

máximo

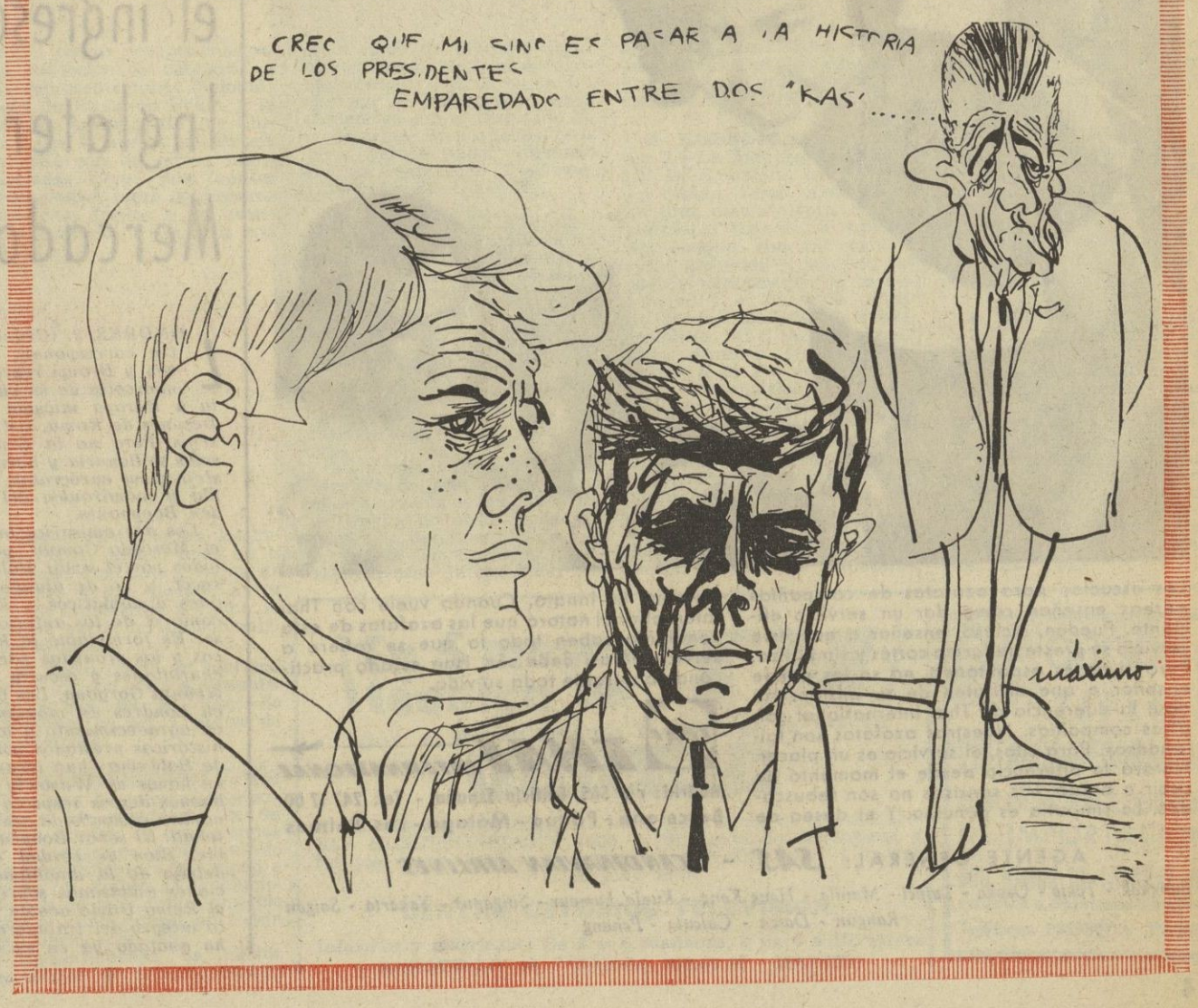

M.C.D. 2022

WEHNER PROPONE

CONFERENCIA DE LOS «CUATRO» CON BONN Y PANKOW

BONN, 2.—La publicación por los diarios norteamericanos de una entrevista del ministro de Asuntos Alemanes, Herbert Wehner, en la que propone una conferencia de ministros de Asuntos Exteriores de los Estados Unidos, Rusia, Gran Bretaña y Francia sobre el problema alemán, ha suscitado gran revuelo en Bonn.

El canciller, Kiesinger, ha tomado posiciones inmediatamente respecto a las proposiciones de Wehner. Un portavoz del Gobierno ha resumido la reacción del jefe del Gobierno federal con las siguientes palabras: «Las ideas de Wehner son interesantes, pero el problema de una conferencia de los «cuatro» sobre Alemania cae dentro del cuadro más amplio de la política exterior, y, por el momento, no tiene ningún carácter de actualidad.»

● **ACLARACIONES.**—El propio Wehner está contrariado por la publicación de sus declaraciones, lo que ha calificado de «abuso de confianza», y ha manifestado su disgusto en una postura de la que resulta:

1. El no ha concedido entrevistas. El ha cambiado impresiones libremente con su interlocutor a propósito de una «acción periodística» que aquél quería haber celebrado en marzo sobre la cuestión alemana.

2. Wehner confirma, no obstante, que en sus conversaciones sugirió una conferencia de los «cuatro», a raíz de la nota soviética sobre Alemania. Con motivo de la oposición entre Rusia y los occidentales respecto a la reunificación de Alemania, la conferencia se limitaría a estudiar los medios de favorecer el entendimiento en la propia Alemania, a pesar de su división.

3. Wehner no ha excluído la participación de representantes de Bonn y de Pankow en una conferencia de los «cuatro», y ha recordado, a este respecto, el precedente de la reunión de Ginebra de 1959. Podría constituirse una comisión alemana mixta por los «cuatro», que se encargaría de hacer las recomendaciones precisas sobre la manera de reducir los armamentos en las dos zonas de Alemania y facilitar las relaciones y los intercambios entre ellas.

4. Wehner afirma no haber preconizado, en absoluto, el reconocimiento de Pankow. En cuanto a saber si una democratización del régimen comunista del Este, «como en Yugoslavia», podría obligar a Bonn a reconocer un segundo Estado alemán, el ministro socialista ha respondido simplemente que era bastante improbable tal evolución; pero, si llegaba el caso, merecería tomarse en consideración.

● **DISPOSICION NORTEAMERICANA.** — El Departamento de Estado ha declarado que estaba dispuesto a estudiar cualquier propuesta susceptible de abrir el camino para la reunificación de Alemania. (Resumen de Afp-Efe.)

ARGENTINA: EN 45 MINUTOS DE ENTREVISTA

ONGANIA RECIBE A NIETO ANTUNEZ

«España y el pensamiento español son una gran reserva moral del mundo moderno»

BUENOS AIRES, 2. — El Presidente de la República, teniente general Onganía, conferenció, desde las doce de la mañana de ayer, con el ministro de Marina de España, almirante Nieto Antúnez, quien acudió a la casa de Gobierno acompañado por el director de Aviación Naval, contraalmirante Jorge Duyos, y el embajador de España, señor Alfaro y Polanco.

BUENOS AIRES, 2. — De «extremadamente cordial» puede calificarse la entrevista que sostuvieron el jefe del Estado argentino, teniente general Onganía, y el ministro de Marina de España, almirante Pedro Nieto Antúnez.

Durante la misma, el Presidente Onganía hizo hincapié en el concepto suyo personal de la enorme importancia de las relaciones entre España y Argentina.

Afirmó también que considera a España y al pensamiento español como una gran reserva moral del mundo moderno.

Afirmó en la conversación el general Onganía que la Argentina ve en España el gran ejemplo histórico y que esperaba que también España comprendiera, a través del mismo general San Martín, la importancia y el valor político de Argentina.

El almirante Nieto Antúnez afirmó que las nuevas generaciones españolas no sólo aceptan, sino que comprenden y honran a San Martín, hasta el punto de levantarle un monumento en España, que hoy es el símbolo del reconocimiento y del amor a Argentina.

La entrevista entre el jefe del Estado y el ministro de Marina de España, almirante Pedro Nieto Antúnez, se prolongó por espacio de cuarenta y cinco minutos.

Durante la conferencia, el teniente general Juan Carlos Onganía y su distinguido visitante intercambiaron impresiones sobre temas comunes a ambos países, y a cerca de la estrechas relaciones que unen a sus Gobiernos y a sus pueblos. (Efe.)

Chang Kai-Chek asume poderes de excepción

◆ *Podrá declarar la guerra sin autorización del Parlamento*

«NO SIGNIFICA LA INVASION INMEDIATA», dice el Gobierno

TAIPEH, 2. (Urgente.)—El Presidente Chang Kai-Chek ha asumido hoy poderes de excepción entre los que figura el de poder declarar la guerra sin la autorización del Parlamento.

Chang ha obtenido estos poderes al firmar una medida parlamentaria por la que se crea un Consejo Nacional de Seguridad con capacidad para adoptar medidas políticas, militares y económicas.

Este Consejo está presidido por el propio Chang, de setenta y nueve años de edad, cuyos plenos poderes actuales alcanzan incluso a reajustar su Gabinete con entera decisión personal.

Esta medida fué aprobada por el Parlamento chino-nacionalista en marzo de 1966 y su finalidad es facilitar la invasión de la China continental cuando Chang lo decida y la situación sea propicia.

Sin embargo, funcionarios del Gobierno se han apresurado a añadir que estos poderes de excepción no significan que el régimen de Formosa vaya a invadir a China comunista en un futuro inmediato.

Los observadores en esta capital dicen que Chang ha accedido a asumir estos poderes ofrecidos por el Parlamento para que su presunto heredero, vicepresidente C. K. Yen, pueda gobernar más tarde sin graves dificultades. (Efe-Upi.)

¿POR QUE VUELO CON THAI?

Porque las azafatas son tailandesas. Para ellas,

EL SERVICIO ES UN PLACER

Las escuelas para azafatas de compañías aéreas enseñan cómo dar un servicio eficiente. Pueden, incluso, enseñar a que este servicio se preste de forma cortés y simpática. Pero si no es espontáneo, no se les puede enseñar a que disfruten de su misión. He aquí la diferencia de Thai International con otras compañías. Nuestras azafatas son tailandesas. Para ellas, el servicio es un placer. Notará la diferencia desde el momento de subir a bordo. Las sonrisas no son rebuscadas. La simpatía es genuina. Y el deseo de agradar es innato. Cuando vuele con Thai International notará que las azafatas de esta compañía saben todo lo que se refiere a servicio. Y así debe ser. Han estado practicándolo durante toda su vida.

THAI INTERNATIONAL

Madrid: c/o SAS, Edificio España - Tel. 247 17 00

Barcelona - Palma - Málaga - Las Palmas

AGENTE GENERAL: SAS - SCANDINAVIAN AIRLINES

Bangkok - Tokio - Osaka - Taipei - Manila - Hong Kong - Kuala Lumpur - Singapur - Yakarta - Saigón Rangún - Dacca - Calcuta - Penang

WILSON REGRESO A LONDRES

Vagos y confusos resultados sobre el ingreso de Inglaterra en el Mercado Común

LONDRES, 2. (Crónica telegráfica de nuestro corresponsal, Felipe Mellizo.)—Wilson y Brown regresaron en la noche del miércoles de su cuarta etapa en la vuelta a Europa iniciada con el año en curso. Después de Roma, Estrasburgo, París y Bruselas. Pero no la Bruselas soñada, la Bruselas millonaria y hermética de Walter Hallstein y sus eurócratas, sino la Bruselas anglófila y monárquica del primer ministro Van den Boeynants.

Los dos emisarios británicos han sondeado el Mercado Común, pero no han sido recibidos por el señor Hallstein—enfermo al parecer, y no de alguno de los usuales achaques diplomáticos—. El resultado del viaje, como el de los anteriores, es vago y confuso. Es formidable la habilidad de los políticos y los cronistas para ser corteses, sutiles, charlatanes y oscuros como los acertijos de Medusa Gorgona. Los belgas—que levantaron en Londres un monumento a Gran Bretaña en agradecimiento a los numerosos servicios históricos prestados por este país a la patria de Balduino—han levantado su copa europea en honor de Wilson y le han expresado sus buenos deseos respecto a la Comunidad Económica ensanchada con la aportación de Whitehall. El señor Boeynants ha sido muy amable. Bien es verdad que algo andaba por debajo de la amabilidad, como las afirmaciones dulcísimas sobre la necesidad de que el Reino Unido acepte sin discusiones el texto íntegro del tratado de Roma. Pero Wilson ha anotado ya en su agenda, como seguro, el voto belga. ¡Ay, si no fuera porque Francia es tan grande y tiene tantos votos en el consejo de ministros de la C. E. E.!

Mientras el «premier» y su acólito estaban en Bruselas, ese viejo diablo socialista que es el diputado Shinwell movía el decorado en silencio, preparando la escena para una nueva y violenta batalla contra los llamados «europeístas». Shinwell ha conseguido formar un grupo de parlamentarios anti Mercado Común, al que se ha bautizado con el nombre de «Britain and Europ», con la sana intención de hacer polvo las ilusiones del Gobierno. Pero Shinwell es muy listo. Ha comprendido que cualquier campaña de este tipo montada sobre argumentos anticontinentales, antifranceses, antieuropeos, carece de simpatía en el exterior y revienta a muchos en el interior. Así es que sus argumentos de ahora, con ese nuevo grupo, serán de otra índole: no se trata de atacar al Mercado Común ni al Gobierno, sino de defender la integridad doctrinal del Labour Party. El grupo se nombra a sí mismo conciencia del partido, sustenta su acción en la lealtad, describe sus finalidades sin salirse ni un punto de lo que fueron promesas electorales en los comicios de 1964 y 1966. La maniobra es hábil y puede proporcionar a Harold Wilson nuevos quebraderos de cabeza. Entre otros, el de demostrar al Mercado Común que sus intenciones son realmente serias, mientras su propio partido le desautoriza. Entre los franceses y los laboristas disidentes van a dejar al pobre «premier» como a esa desdichada mujer que la Policía ha encontrado esta mañana cuidadosamente partida en ocho fragmentos. Por cierto, no resisto la tentación de transmitirles la frase agudísima que el inspector jefe, Miller, de Scotland Yard, ha pronunciado después de estudiar los horrendos despojos: «Parece obvio que se trata de un crimen.»

M.C.D. 2022

U. S. A. NO DEBE TEMER A CHINA

Los expertos del Senado investigan: Posibilidades de Norteamérica como gran potencia mundial

Se ha sobrestimado la potencia política y militar de MAO

NUEVA YORK. (De nuestro corresponsal, José María Carrascal.)—El Comité de Relaciones Exteriores del Senado, convertido en el foro más ambicioso de la nación, se ha puesto a investigar un tema lleno de sugestivas resonancias: «Posibilidades de los Estados Unidos como gran potencia». Uno compara estos «hearing», estos diálogos públicos que dirige el senador Fulbright, como los ejercicios espirituales de una nación consciente de los peligros de su propia fortaleza. A las naciones, no sólo a los individuos, les viene bien, de vez en cuando, un examen de conciencia. Fulbright, que de político pasó a filósofo y lleva camino de terminar como profeta, dispuso las cosas con minucioso amor benedictino. Su lema fué «acabemos con la fraseología de hace veinte años» y su norma, hacer un esfuerzo mental que nos saque de los lugares comunes. Luego, se trajo a Wáshington a las mejores cabezas de la nación para divagar y aun discutir sobre el tema. Pues la verdad, como la luz, brota sólo del roce. Y les aseguro que pocas veces he visto una colaboración tan armónica entre esas dos fuerzas sociales, a menudo divididas: los políticos y los pensadores.

LA LEYENDA DEL COMUNISMO MONOLITICO

George Kennan, embajador en Moscú durante la guerra, padre de la política de «contención» que hace veinte años detuvo al comunismo stalinista en la mitad de Europa, y que hace diez esquematizó la política de deshielo, seguida más tarde por la pareja Kennedy-Kruschef, fué el primer interrogado. Reinaba enorme curiosidad por oírle, ya que en los últimos tiempos Kennan se ha recluído en su cátedra de Princeton, dedicado a labores de investigación. ¿Qué piensa él, tenido por uno de los mejores expertos del comunismo europeo, sobre la situación actual? Pues Kennan piensa algo que flota en el aire desde hace tiempo, pero que nadie había sabido definir con tanta precisión: que la unidad del comunismo mundial es cosa del pasado, y no será restaurada. Que a estas horas el bloque monolítico soviético, bajo la dirección de Moscú, es un mito. Hace sólo unos días, el Kremlin pidió a los rumanos que no estableciesen relaciones diplomáticas con Bonn. Ya hemos visto con qué resultados. Pero Kennan va más allá que el mero apuntar del fenómeno: «Este proceso de independización dentro del bloque oriental da a los Estados Unidos, por primera vez desde 1917, la posibilidad de reajustar sus relaciones con ciertos países comunistas. Si no somos capaces de apreciar las diferencias que surgen entre aquellas naciones, si seguimos viendo allí un bloque revolucionario, como en los tiempos de Lenin, o agresivo, como en los de Stalin, habríamos desperdiciado tal vez la única oportunidad de librar a nuestro mundo y al de nuestros hijos de una catástrofe atómica.»

CHINA, UNA POTENCIA DEBIL

El segundo interrogado ante el comité de Fulbright fué una personalidad no menos destacada: Edwin O. Reischauer, embajador en Japón durante cinco años, casado él mismo con una japonesa y uno de los mejores expertos en cuestiones asiáticas que tienen los Estados Unidos. Reischauer, que ha vuelto a su cátedra de Harvard, tampoco tuvo piedad para los lugares comunes: «Wáshington, dijo, ha sobreestimado la potencia política y militar que representa China. Pese a sus últimas explosiones atómicas, China es una potencia débil y en modo alguno rival para los Estados Unidos y la Unión Soviética en los próximos veinte años». Norteamérica se encuentra en una situación crítica en Asia debido a una serie de errores, el último de ellos es creer que con los sufrimientos causados por los bombardeos se arrastrará a Hanoi a la mesa de negociaciones. «Esto es un disparate psicológico, esto es desconocer la mentalidad asiática», advirtió el ex embajador. Reischauer propone reducir la actividad militar norteamericana en el continente amarillo y abdicar del papel de líder de los asiáticos o de un grupo de ellos. Deben, en cambio, apoyar las iniciativas individuales o de grupo. Imponerlas, nunca. La hora y media de declaraciones brillantes, agudas, precisas, se deja resumir en el siguiente párrafo: «Tanto el Gobierno como el pueblo norteamericano debe preocuparse menos de comunismo asiático y tener más confianza en aquellos nacionalismos, que a la larga serán la mejor barrera contra el expansionismo chino».

A LA BUSQUEDA DE UNA PERSPECTIVA

Ya habrá advertido el lector el paralelismo en las declaraciones de ambos hombres. La política americana que Kennan propugna para Europa se apoya en idénticas premisas que la que Reischauer propugna para Asia: la desintegración del comunismo mundial como bloque compacto. La posibilidad de entenderse individualmente con cada una de sus partes. La pérdida de la autoridad soviética sobre sus satélites europeos y de China sobre los suyos asiáticos (a propósito: si Hanoi y el Vietcong fuesen sólo brazos del expansionismo pekinés, como muchos se empeñan, a estas horas estarían en plena descomposición, como toda China, y no ofreciendo dura batalla a los norteamericanos). Kennan y Reischauer, hoy profesores, no se olvidan que ayer fueron diplomáticos. Sus teorías pueden trocarse en política real en cualquier momento. Aprovechemos la ocasión, vienen a decirnos, que es la hora. El mayor enemigo del comunismo, en sí internacionalista, no es el capitalismo, internacionalista también, sino el nacionalismo, que hoy brota, como las mil flores de Mao en todo el bloque oriental. Al fin y al cabo, fué el propio Mao quien confesó a su amigo Schorr, en una hora de confianza: «Tal vez dentro de mil años se vea al comunismo como una insignificante conmoción en la historia de la Humanidad. Tal vez nuestros hijos no sean ya comunistas.»

◆ Pekín es débil, y en modo alguno rival de EE. UU.

◆ El comunismo ya no es un bloque monolítico: Se ha desintegrado y su unidad ya no será restaurada

DICEN DESDE TOKIO

MAO HA ACABADO CON LOS REBELDES DE SINKIANG

✱ La resistencia ha terminado también en otras provincias

TOKIO, 2. — Informaciones procedentes de Pekín dicen que las fuerzas leales a Mao Tse-Tung han desarticulado la resistencia organizada en la provincia de Sinkiang.

Se dan noticias también de que las fuerzas de Mao se han apoderado del poder en otras provincias. Por primera vez una nota de confianza —casi de triunfo— se abre paso lentamente en las informaciones transmitidas por los medios de propaganda controlados por Mao.

El corresponsal en Pekín de la agencia japonesa Kyodo cita murales de Pekín como fuente de sus noticias sobre el desarrollo de los acontecimientos de Sinkiang.

Los murales dicen que los oponentes de Mao en la región autónoma de Uigur —una de las regiones donde se registró la semana pasada una abierta rebelión contra Mao— se han desbandado y huído a las montañas. Las milicias locales y «las organizaciones reaccionarias» han sido dispersadas y huyen hacia las montañas del Noroeste, dedicándose al pillaje en su marcha, según dicen los carteles murales.

La radio de Pekín, considerada decididamente en favor de Mao, informó anteriormente que los partidarios de Mao se habían apoderado del gobierno en la provincia de Kweichow el 25 de enero. (Efe.)

◆ Es posible que Pekín esté preparando una ruptura diplomática con Rusia

◆ Empieza la evacuación de las familias soviéticas

● **RELACIONES.** — Los observadores de dentro y fuera del bloque comunista especulan acerca de que Mao pudiera estar preparando una ruptura diplomática con Rusia. En una emisión de la radio yugoslava se ha dicho que «hay indicaciones discretas en círculos políticos rusos» acerca de una cierta modificación en las relaciones chino-soviéticas. Un periódico londinense hace cábalas diciendo que Mao pudiera estar escogiendo a Rusia como «un nuevo enemigo, a fin de fundir a China detrás de él y para reavivar el fervor revolucionario». La reducción de categoría a las representaciones diplomáticas de Rusia en Pekín y la petición soviética de que China haga lo mismo en Moscú, coincide con las cifras suministradas aquí por fuentes competentes sobre la preparación rusa frente a un eventual conflicto armado con China.

Según esas fuentes, los rusos tienen estacionadas en la frontera con China, veinte divisiones y han llevado a los mares inmediatos a China la mayor parte de sus submarinos atómicos.

El único punto de contacto entre los dos colosos comunistas parece ser su deseo de mantener en pie la guerra en el Vietnam.

● **LLAMAMIENTO.**—«Mao Tse-Tung ha puesto en guardia a los seguidores de su causa contra el «sectarismo» y la «escisión» y ha lanzado un llamamiento a la unidad a todos los elementos revolucionarios de izquierda», anuncia hoy el corresponsal en Pekín del diario «Sankei».

Recientemente, ha habido escisiones y confrontaciones en el seno de diversas organizaciones de elementos revolucionarios rebeldes en la lucha por el Poder, pero estas tendencias son el resultado de la doctrina de pequeños grupos», parece haber afirmado el Presidente Mao Tse-Tung. (Resumen Efe-Upi-Afp.)

● **HANOI.** — MOSCU, 2.—«Se han extendido a Hanoi las manifestaciones antisoviéticas, que en Pekín se han producido hoy por sexto día consecutivo», así lo anuncia el diario soviético moscovita «Izvestia», según el cual «estudiantes y funcionarios diplomáticos chinos han organizado una manifestación provocativa ante la Embajada rusa en Hanoi, profiriendo consignas antisoviéticas».

El propio diario da cuenta también de nuevas manifestaciones ante la Embajada rusa en Pekín, no obstante la advertencia del Kremlin de que adoptaría las «medidas necesarias», caso de continuar repitiéndose tales incidentes. Fué organizada por los «guardias rojos», que proferían gritos antisoviéticos. (Efe.)

● **EMBAJADA.** —PEKIN, día 2.—La manifestación contra la Embajada de Francia en Pekín tomó ayer tarde un tono más violento. Un diplomático francés, a raíz de un choque con un camión —sin gravedad—, ha sido sacado violentamente de su automóvil y se ha visto rodeado de una multitud de manifestantes, que le han impedido, durante varias horas, volver a la Embajada.

El diplomático no había podido entrar, tres horas después del incidente, en el recinto de la Embajada. La esposa del diplomático, por su parte, sigue encerrada en el automóvil, recubierto de murales e inscripciones injuriosas. Los manifestantes, en diversas ocasiones, han martilleado el coche a puñetazos, mientras gritaban: «Marchad a vuestra casa, cochinos franceses», «Marchaos, cerdos». (Afp-Efe.)

● **EVACUACION.** — PEKIN, 2.—Las familias de los ciudadanos soviéticos —diplomáticos y periodistas de Pekín— serán evacuados progresivamente a partir del próximo sábado, según ha trascendido de fuente segura. (Afp-Efe.)

● **EN EL TIBET.**—KATMANDU, 2.—Un grupo de refugiados tibetanos han declarado que los comunistas chinos quemaron vivos, el pasado mes, a diez altas jerarquías religiosas del Tibet. También han indicado que los maoístas de la «revolución cultural» china han lanzado una campaña de terror y anarquía en el Tibet, donde no se encuentra segura la vida ni la propiedad de ninguna persona. (Efe-Upi.)

¡En 5 meses técnico en TV!
Con el asesoramiento técnico de la marca
TELEFUNKEN
En el más amplio y completo taller-laboratorio de ENSEÑANZAS ELECTRONICAS y bajo la dirección de Ingenieros y Peritos especializados. Próximo cursillo abreviado: 1 marzo al 15 julio 1967
CENTRO ESTUDIOS TELEVISION
Informes y matrícula: De 9 a 1, mañanas, y de 6 a 10, tardes
BARQUILLO, 44 - Teléfono 222-66-60 - MADRID

cañas S. A.
PAPELES
PINTADOS-DECORACION
DIBUJOS EXCLUSIVOS DE IMPORTACION
DON RAMON DE LA CRUZ, 69
(esquina a Hermanos Miralles)
Teléfonos 2769897 y 2769835

M.C.D. 2022

ENTRAR EN LA "DOLCE VITA" ERA MUY FACIL. MANTENERSE EN ELLA ERA A COSTA DE JIRONES. SALIR, REQUERIA EL MAYOR SACRIFICIO

HISPANO FOXFILM, S.A.E. PRESENTA

PLACERES Y DIVERSIONES LEVANTARON UNA BARRERA DE INCOMPRENSION Y DE CELOS

EN EUROPA

Oleada de conflictos laborales y estudiantiles

PARIS

- Manifestación de cuarenta mil sindicalistas
- Más de un millón de personas afectadas por la huelga de ferroviarios

PARIS, 2. (Resumen de agencia.)—Cerca de cuarenta mil militantes sindicales de París se han manifestado, desfilando desde la Bastilla a la plaza de la República para apoyar sus reivindicaciones.

Esta manifestación, que se ha desarrollado de forma tranquila, fué organizada por las dos centrales sindicales: C. G. T. (de tendencia comunista) y C. F. D. T. (antiguo sindicato cristiano).

También se guardó una huelga de veinticuatro horas «de amplitud nacional», que perturbó las principales actividades del país, sin alcanzar la amplitud de movimientos precedentes.

Hora y media duró el paso del lento desfile que celebraron los sindicalistas parisienses.

Una delegación de la sociedad Bull paseó pancartas en las que se leía: «Calculadoras francesas» y «Nacionalizad la Bull», seguidos en el cortejo por delegaciones de trabajadores portugueses y españoles, y obreros portando una gran pancarta ostentando escrito: «Los obreros, decididos a hacer triunfar sus reivindicaciones, continuarán en su acción.»

Conocidos representantes de los Sindicatos de la C. G. T., C. F. D. T. y F. E. T. desfilaron al frente de sus representados, seguidos de delegaciones de las uniones regionales parisienses. Entre los manifestantes se encontraba una delegación de la U. N. E. F. solidarizándose con los huelguistas.

La Prefectura de Policía emplazó un discreto servicio de orden, sin que se hayan registrado incidentes de ningún género.

La manifestación, que comenzó a las 14,45, terminó a las 17,45.

Los organizadores de la manifestación se muestran satisfechos del desenvolvimiento de ésta.

La situación en el suministro de gas y electricidad, alterada a consecuencia de la huelga de los empleados de los dos servicios, quedó normalizada casi totalmente en la tarde de ayer.

Después de los cortes de electricidad y las alteraciones en el suministro de gas, ambos servicios han reanudado normalmente su funcionamiento, aunque con rendimientos inferiores a los normales.

SE CIERRAN FABRICAS

PARIS, 2.—A partir de hoy, y hasta nueva orden, las fábricas de aviación francesas de Dassault y Bordeaux, en Marignac, cerrarán sus puertas.

Los obreros de la fábrica, en divergencias con la dirección por asuntos laborales, ya suspendieron su trabajo el pasado día 27, respondiendo a un llamamiento de los sindicatos F. O., C. F., D. T. y C. G. T., habiendo ocupado las dependencias de la fábrica durante la huelga. Estos conflictos comenzaron a partir de diciembre, realizando un nuevo paro total el pasado día 30, reemprendiendo más tarde el trabajo, manifestándose silenciosamente con paros periódicos de quince minutos de duración durante los cuales los obreros permanecían en silencio e inactivos.

La dirección de las fábricas Marcel Dassault publicó un comunicado en el que anunciaba el cierre de sus establecimientos.

En el comunicado se dice que debido a los incidentes que se repiten desde hace dos meses, haciendo totalmente imposible el desarrollo normal del trabajo, serán cerradas las fábricas, hasta nueva orden, a partir del 2 de febrero.

● FUERZAS DE SEGURIDAD

Importantes contingentes de Fuerzas de Seguridad han sido emplazados en las fábricas de aviación Marcel Dassault, de Merinac, para evitar incidentes con los obreros, que se encontraron esta mañana con las puertas de las instalaciones cerradas.

No obstante, los obreros abandonaron pacíficamente los alrededores de las fábricas, trasladándose a Burdeos, donde se celebra esta mañana una reunión sindical. (Efe.)

● HUELGA DE FERROVIARIOS

La huelga de ferroviarios ha perturbado esta mañana el traslado a sus trabajos de unos setecientos cincuenta mil habitantes de los barrios extremos y extrarradio que se dirigen a París cada mañana, así como a los 400.000 parisienses que se dirigen hacia los sectores industriales y comerciales de las afueras.

El servicio de transportes ha estado asegurado hasta en un 75 por 100 en ciertas horas. Los autobuses de líneas suburbanas han podido suplir la insuficiencia de transporte ferroviario. La circulación por carretera se ve muy dificultada esta mañana. (Afp-Efe.)

Para ver y oir BIEN

ULLOA OPTICO

Especialista en MICROLENTILLAS

CARMEN 14 Y SUCURSALES

Rotule con...

ROTULADOR Reynolds POINT de punta fina

El rotulador de triple capacidad que sólo cuesta 15 pts.

Reynolds

ITALIA

- Huelga general universitaria
- La ocupación de centros docentes motiva el cierre de algunas Facultades

ROMA, 2.—Comenzó ayer en Italia la huelga general de profesores universitarios, asistentes y alumnos, con la suspensión de toda actividad didáctica. El movimiento, aprobado por las diversas asociaciones como expresión de protesta ante la lentitud con que el Parlamento examina modificaciones a la reforma universitaria, retrasará los exámenes del mes de febrero, que debían de comenzar ayer.

En Florencia, los estudiantes de la Facultad de Química ocuparon el local del Instituto, «para protestar contra el actual estado de la Universidad italiana». También fueron ocupadas la Facultad de Derecho y la Escuela de Matemáticas, de Bolonia, y la Escuela de Derecho, de Camerino.

En Bari, donde las autoridades de los institutos superiores dispusieron el lunes pasado una clausura por cinco días, se produjeron manifestaciones estudiantiles de protesta.

El rector de la Universidad de Bari dispuso el cierre temporario ante la ocupación estudiantil de la Facultad de Química, la cual fué desalojada mediante la fuerza pública. (Efe.)

● PROSIGUE HOY

La huelga de estudiantes y catedráticos de universidad, iniciada ayer, se prosigue hoy, jueves. Los estudiantes han ocupado los locales en varias universidades, principalmente en Milán, Florencia, Bolonia, Pisa, Perusa y Cagliari. No obstante, han podido celebrarse con toda normalidad ciertos exámenes previstos para la jornada de ayer en las Facultades de Derecho, Ciencias Políticas y Económicas y Comercio.

Dentro del marco de este movimiento de protesta, los rectores de las Universidades se han reunido ayer en Bolonia, y decidieron convocar su conferencia permanente la semana próxima «para expresar sus preocupaciones no tanto por la agitación actual, sino por una situación que dura ya desde mucho tiempo y no hace más que agravarse».

Aunque la huelga de catedráticos titulares debe terminarse el próximo sábado, la de estudiantes durará hasta el 7 de febrero, y la de los auxiliares y encargados de cursos, hasta el 10. (Afp-Efe.)

¡Compre AHORA su piso!

Por SOLO 25.000 Pts. ENTRADA resto HASTA 10 AÑOS

- A 20 minutos del centro de Madrid (Móstoles).
- Renta libre.
- 3 grandes habitaciones, amplio comedor, cocina, gas, cuarto de baño y agua caliente.
- 2 hermosas terrazas.
- Ascensor subida y bajada.
- Zona comercial.

...Y TODOS EXTERIORES, DENTRO DE UNA BONITA ZONA DE JARDINES EN EL CENTRO DE MOSTOLES

PROXIMO SERVICIO: SUBURBANO PLAZA ESPAÑA-NAVALCARNERO

Construye COVIMAR

INFORMES:

Calle Puebla, 6, 3.° izq. (detrás Telefónica)

LONDRES

- Serán investigados los sucesos de la Escuela Económica
- Un bedel murió en los disturbios

LONDRES, 2.—Tras deliberar durante más de una hora, el claustro de profesores de la London School of Economics, ha acordado nombrar un comité que investigue los sucesos que, como última consecuencia, provocaron la muerte de un bedel de aquella facultad.

El comité se ha reunido ya para iniciar sus trabajos.

Se espera también una extensa declaración por parte de la Unión Nacional de Estudiantes.

La víctima, Edward Poole, de sesenta y cuatro años, que padecía ataques del corazón, insistió, en contra al parecer del director de la escuela, en custodiar la puerta del paraninfo, que fué ocupado por los alumnos. Al ser forzada la entrada por un grupo de estudiantes, Edward Poole sufrió un colapso y falleció instantáneamente.

Los alumnos de la escuela de económicas y políticas de Londres intentaban celebrar una reunión de protesta contra la designación del doctor Walter Adams como nuevo director del centro.

Durante el curso se han registrado ya numerosos incidentes provocados por los estudiantes que acusan al doctor Adams —rector de la Universidad de Salisbury (Rhodesia), de haber tenido una actuación racista en el desempeño de su cargo. (Efe.)

AMBERES

(El segundo puerto de Europa)

- Amenaza de huelgas

AMBERES, 2.—Una huelga de cuarenta y ocho horas ha sido anunciada por el frente sindical de la región de Amberes, cuya capital alberga el segundo puerto de Europa en razón de la importancia de su tráfico.

La huelga, que tendrá lugar los días 9 y 10 de febrero—si el Gobierno belga persiste en mantener lo que los Sindicatos llaman una actitud completamente negativa»—, tendría consecuencias graves en las actividades portuarias, así como en las obras de construcción del túnel subterráneo bajo el río Escalda.

Huelgas sorpresas, a partir del 10 de febrero, han sido también anunciadas por los descargadores del puerto de Amberes. (Efe.)

M.C.D. 2022

AUDIENCIAS DEL JEFE DEL ESTADO

Franco recibe a los presidentes de las comisiones del Plan de Desarrollo

También visitó al Caudillo el ministro de Fomento de Colombia

«Ha sido la elaboración del Plan de Desarrollo ocasión propicia para estrenar en España, con amplitud desconocida hasta ahora, este nuevo sistema de colaboración entre Gobierno y pueblo», ha declarado don Vicente Mortes, comisario adjunto del Plan de Desarrollo, en la audiencia concedida por el Jefe del Estado a la Junta de presidentes de comisiones y ponencias del plan.

Asistió a la audiencia el ministro y comisario del Plan de Desarrollo, don Laureano López Rodó.

Tomó la palabra en primer lugar don Vicente Mortes, quien, entre otras cosas, dijo: «Ha sido, pues, la elaboración del Plan de Desarrollo ocasión propicia para estrenar en España, con amplitud desconocida hasta ahora, este nuevo sistema de colaboración entre Gobierno y pueblo. El Gobierno, sin hacer dejación de soberanía, convocó a los particulares a colaborar con los funcionarios públicos en la preparación de las líneas maestras de su política económica y social; las comisiones del plan son órganos de la Administración, pero están integradas en su inmensa mayoría por particulares, que en mesa redonda traen a las deliberaciones el aire de la calle y sus auténticas preocupaciones, se enriquece así el conocimiento de los funcionarios que, a su vez, transmiten a empresarios y trabajadores la visión del interés general cuyo servicio constituye la razón de ser de la Administración pública, según proclama la Ley Orgánica.»

A continuación tomó la palabra don Rafael del Aguila en nombre de las comisiones de Agricultura, Ganadería y Pesca, que afirmó: «A nadie escapa la realidad de que el sector agrario español ha pasado y está pasando por un estado de presión que es necesario superar. Las nuevas directrices se encaran de una manera realista con la situación, con sentido práctico y ortodoxo desde el punto de vista económico, pero dando la trascendental importancia que tiene a los factores sociales, que constituyen la esencia misma del campo por las características humanas y psicológicas del medio agrario.»

«Queremos más rentabilidad para las empresas, porque aspiramos a que no sólo las remuneraciones sean justas, sino holgadas y sirvan de veras a la elevación del nivel de vida de los trabajadores», destacó, por su parte, don Manuel de Quintana en nombre de las comisiones industriales. «Los hombres de empresa tenemos clara conciencia de que el desarrollo económico y social es, sencillamente, el acierto o el fracaso histórico de una generación española», concluyó el señor De la Quintana.

Por las comisiones de Transporte, Enseñanza, Vivienda y demás servicios habló don José María Aguirre Gonzalo, quien declaró que «tal como está concebida la elaboración del plan, a través de sus comisiones que se encuentran fuertemente enraizadas en la economía privada, pueden hacer llegar los deseos de todos los sectores económicos, haciendo posible que la energía disponible se aproveche al máximo».

Finalmente, Su Excelencia el Jefe del Estado pronunció las siguientes palabras: «Constituye para mí una satisfacción el recibiros y tener la ocasión de expresaros mi reconocimiento a vuestra inteligencia, labor de colaboración y de coordinación de los estudios del II Plan de Desarrollo, del que creo obtendremos los mejores frutos.

Gracias por todos los sacrificios que en todo momento hacéis y por todo ese espíritu de colaboración y coordinación que preside vuestras tareas. Muchas gracias.»

(Europa Press.)

En el palacio de El Pardo

El Caudillo recibió la medalla de la villa de Llanes

La medalla de la villa asturiana de Llanes le ha sido entregada al Jefe del Estado durante la audiencia concedida al Pleno del Ayuntamiento llanisco y a un grupo de relevantes personalidades de Llanes residentes en Madrid. Hizo la entrega el alcalde de la villa, don Auremio Morales Pozo, quien pronunció unas palabras de ofrecimiento en nombre de todos los que unánimemente se adhieren —dijo— a este justo homenaje. Terminó expresando la adhesión de Llanes al Caudillo.

El Jefe del Estado agradeció la deferencia y cariño de Llanes demostrada en esta ocasión.

Acompañaba a los comisionados el ministro de la Gobernación, don Camilo Alonso Vega. (Cifra.)

Otras audiencias

Su Excelencia el Jefe del Estado y Generalísimo de los Ejércitos ha recibido en audiencia civil, en el palacio de El Pardo, a las personas siguientes: Su majestad la reina María José, acompañada del barón de Beyens, embajador de Bélgica en Madrid, y de don Antonio Villacieros, introductor de embajadores; delegación comercial colombiana, presidida por el doctor Antonio Alvarez Restrepo, ministro de Fomento de Colombia, acompañado de don Faustino García-Moncó, ministro de Comercio; Ayuntamiento de Guadix, presidido por don Antonio Luis Soler Bans, gobernador civil de Granada, y acompañado de don Camilo Alonso Vega, ministro de la Gobernación; Ayuntamiento de Blanes, presidido por don Víctor Hellín Sol, gobernador civil de Gerona, y acompañado de don Camilo Alonso Vega, ministro de la Gobernación; Ayuntamiento de Lloret de Mar, presidido por don Víctor Hellín Sol, gobernador civil de Gerona, y acompañado de don Camilo Alonso Vega, ministro de la Gobernación; Ayuntamiento de Alcázar de San Juan, presidido por don Julio Rico de Sanz, gobernador civil de Ciudad Real, y acompañado de don Camilo Alonso Vega, ministro de la Gobernación; señor Franz Turchi, senador de la República italiana, acompañado de su hijo Luigi, diputado del Parlamento y director de La piazza d'Italia, y de don Antonio Villacieros, introductor de embajadores; don Francisco Abella Martín, director general de Previsión; don Francisco Aparicio Olmos, director general de Industrias Navales; don Juan Antonio Samaranch Torelló, delegado nacional de Educación Física y Deportes; doctor don Francisco Blázquez Bores, académico de la Real Academia de Medicina de Sevilla, acompañado de su hijo don Francisco Blázquez, teniente coronel mutilado, y de su nieto.

Audiencia militar

Su Excelencia el Jefe del Estado y Generalísimo de los Ejércitos ha recibido en audiencia militar, en su residencia del palacio de El Pardo, a los siguientes señores:

Don Emilio de la Guardia Ruiz, general de división, gobernador militar del Campo de Gibraltar; don Enrique Polanco Martínez, vicealmirante, comandante general del arsenal de Cartagena; don José López-Barrón Cerruti, general de brigada de Estado Mayor, presidente de la Junta Clasificadora de Aspirantes a Destinos Civiles; don Arturo Montel Touzet, general de brigada de Aviación, jefe del Estado Mayor del Mando de Material del Ejército del Aire; don Miguel Carmona Marbán, interventor del Aire, interventor central del Ministerio del Aire; don Guillermo Hinojar Escidero, inspector médico de segunda clase, jefe de los servicios de Sanidad de la Sexta Región Militar; don Alfredo Espiga Bordagorry, coronel de Ingenieros, jefe del Regimiento de Zapadores Ferroviarios.

En la misma audiencia recibió a una comisión de jefes del Cuerpo de Intendencia del Aire, que le cumplimentó con motivo de celebrar sus bodas de plata. (Cifra.)

CITROEN
FURGONETAS Y BERLINAS
10.000 ptas. ENTRADA

BRAVO MURILLO, núm. 184
MADRID

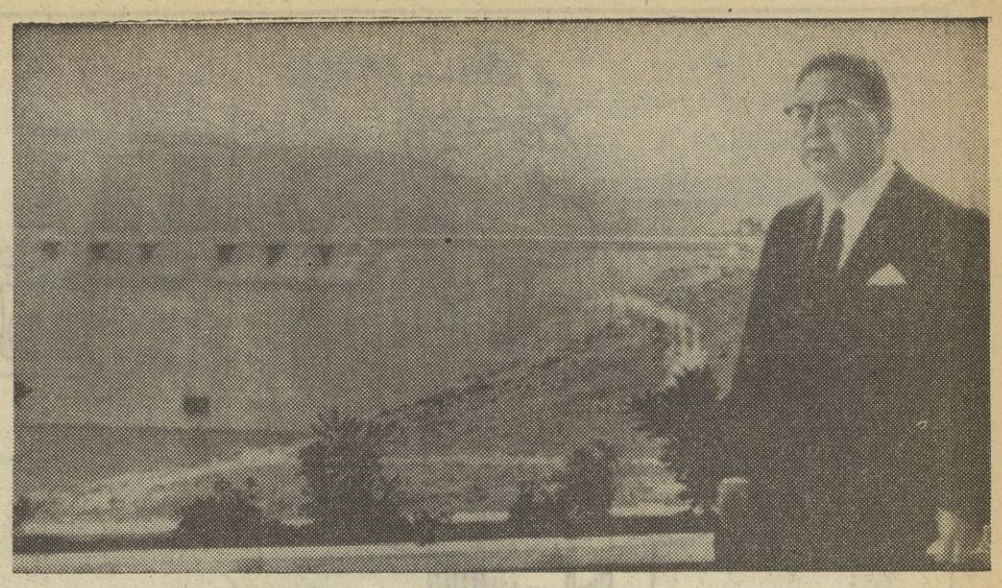

SILVA MUÑOZ, EN ORIHUELA Y ELCHE

«El agua (dijo el ministro) se distribuirá entre todos equitativamente»

ORIHUELA (Alicante), 2. «Con la ejecución de los planes de obras hidráulicas previstos por la Administración para esta comarca se conseguirán inyectar cerca de un millón de metros cúbicos de agua a la vega del Segura», manifestó el ministro de Obras Públicas, don Federico Silva Muñoz, en el acto de recepción oficial que se celebró en el Ayuntamiento de Orihuela a primera hora de la tarde de ayer.

El señor Silva Muñoz llegó a esta ciudad procedente del pantano de Santomera, acompañado del director general de Obras Hidráulicas, don Virgilio Oñate Gil, y de otros altos cargos de su departamento. En el límite de la provincia fué recibido por el gobernador civil de Alicante, don Luis Nozal López, y otras primeras autoridades, en compañía de las cuales se trasladó a Orihuela.

Millares de labradores esperaban la llegada del ministro en la plaza del Generalísimo, mostrando grandes pancartas en las que se leían frases de salutación y agradecimiento.

Seguidamente, en la Casa Consistorial fué cumplimentado por el alcalde de la ciudad, don Manuel Monzón, y autoridades y representaciones locales.

Tras unas palabras del señor Monzón, que le expuso en breves frases los problemas de Orihuela y su comarca, tanto en lo que se refiere a regadíos como a otras obras de carácter público, el ministro pronunció un discurso manifestando que estudiaría con detenimiento todos los asuntos pendientes y que desde luego podía asegurar que ninguno quedaría sin resolver por lo que a la Administración respecta.

Añadió el señor Silva Muñoz que los labradores de la vega del Segura deben abandonar todos los prejuicios que puedan sentir en cuanto a los proyectos existentes, ya que en ningún caso se causarían daños a nadie.

Finalizado el acto, el ministro y acompañantes continuaron viaje con dirección a Elche. (Cifra.)

● EN ELCHE

ELCHE (Alicante), 2.—El ministro de Obras Públicas, don Federico Silva Muñoz, llegó a Elche aproximadamente a las cinco de la tarde, procedente de Orihuela, y acompañado de altos cargos de su departamento y de las primeras autoridades provinciales.

En las puertas del palacio municipal fué recibido por el alcalde de Elche, don Vicente Quiles Fuertes, y miembros de la Corporación Municipal, mientras se disparaban cohetes y tracas y la muchedumbre que se había agolpado en las proximidades del lugar prorrumpía en aplausos.

El ministro pasó al salón de actos del Ayuntamiento, donde le esperaban numerosas representaciones de todos los pueblos integrados en la Comunidad de Regantes de la margen izquierda del Segura. El presidente de la misma, señor Serrano Peral, expuso al señor Silva Muñoz las esperanzas que tienen puestas los veinte mil regantes de la comunidad en la construcción del pantano de La Mata y en el proyecto de trasvase de aguas del río Tajo al Segura, a la vez que en su fe en que se procederá a una justa distribución de los caudales.

A continuación el alcalde de Elche manifestó al ministro que el agro local, «en manos no de agricultores, sino de orfebres, espera con ansia el agua para demostrar la capacidad de sus hombres y la bonanza del terreno».

Por último, el ministro pronunció unas palabras para manifestar que, por fin, había llegado el momento de solucionar todos los problemas de regadío, pendientes desde hace tanto tiempo en el sudeste de España por falta de medios técnicos y económicos. «He hablado ya de los mil millones de metros cúbicos de agua que se pueden aportar a esta zona—señaló el señor Silva Muñoz—, pero no quiero que en modo alguno esto sirva de manzana de discordia. Prometo que se hará una ordenación justa. La solidaridad de todos hará que las aguas vengan a satisfacer a todos igualmente.»

Finalizado el acto, el ministro visitó el parque municipal ilicitano y, después de despedirse de las autoridades, emprendió viaje de regreso a Madrid, aproximadamente a las seis menos cuarto de la tarde. (Cifra.)

MUEBLES ATOCHA
CASA ESPECIALIZADA EN DORMITORIOS
¡Ahora más Barato!
ENORMES REBAJAS
COMPARE PRECIOS
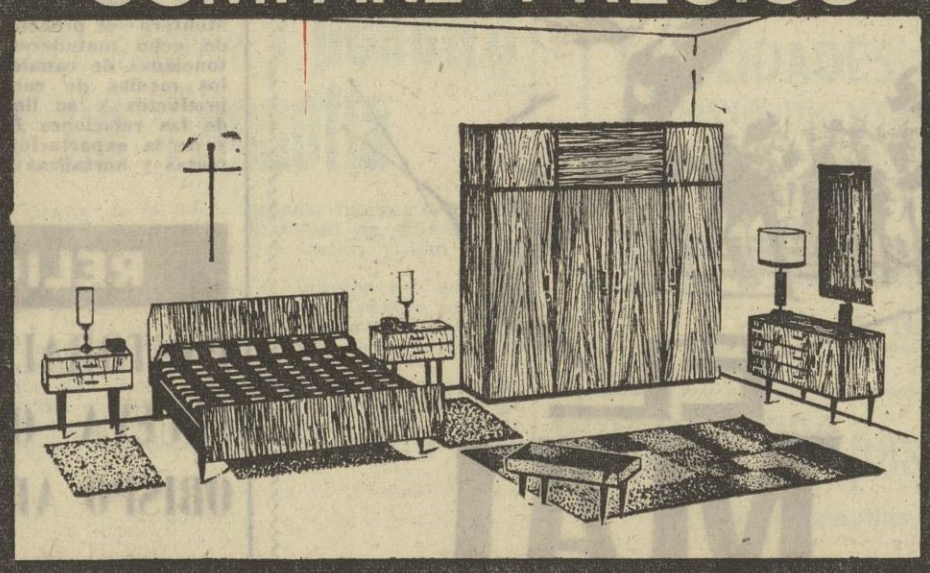
GRANDES FACILIDADES DE PAGO
Goya, 114 (Entre Palacio de los Deportes y Dr. Esquerdo)
Onésimo Redondo, 36 (Junto a Estacion del Norte)
GRAN LIQUIDACION EN FEBRERO
MUEBLES ATOCHA
Josefa Díaz, 12 (FABRICA)

M.C.D. 2022

ZAFARRANCHO COMERCIAL

¡¡MULTIPLIQUE SU DINERO!!

¡TODO CASI DE REGALO!

Toda clase de prendas invernales a precios irrisorios...

Señora... Caballero... ¡Compre ahora! Jamás se vió un «zafarrancho» de venta parecido

Nuestras últimas remesas, prendas de calidades magníficas y modernas, también entran en este «despilfarro»

REBAJAS..., MUCHAS. COMO LAS DE ARIAS, NINGUNA

ADQUIERA CINCO Y SEIS PRENDAS POR EL IMPORTE DE UNA, EN

ARIAS

Central: plaza del Angel, 12. Atocha, 31.

Y las sucursales de: plaza de Tirso de Molina, 2. Don Ramón de la Cruz, 66. Monte Igueldo, 27, y Martínez de la Riva, 57 (en Vallecas). Bravo Murillo, 234. Camino de la Laguna, 120 (Carabanchel).

La proximidad de una muerte terrible le ayudó a redimirse de su culpa

Una mujer de vida frívola le hizo comprender sus enormes deseos de vivir

PERISCOPIO de NOTICIAS

NUESTROS CORRESPONSALES Y LAS AGENCIAS INFORMAN

SORPRENDENTES

EL ALCALDE DE UBIDEA ES UNA MUJER

BILBAO, 2.—La señorita María Teresa Ibarguchi Barrondo, de treinta y siete años de edad, ha sido designada para ocupar el cargo de alcalde-presidente del Ayuntamiento de Ubidea, a 45 kilómetros de Bilbao y con una población que se aproxima a los quinientos habitantes.

Nacida en Ubidea, localidad situada al pie del monte Gorbea, la señorita María Teresa Ibarguchi, soltera, ha vivido siempre en dicho Municipio ayudando a sus padres en las tareas agrícolas, es la primera mujer-alcalde de Vizcaya y, probablemente de toda España. (Cifra.)

EXPORTACION

RITMO CRECIENTE EN NUESTRA EXPORTACION DE AGRIOS

Continúa el ritmo creciente de envío de agrios españoles al exterior. Según informa el Sindicato Nacional de Frutos y Productos Hortícolas, en la semana que finalizó el día 29 de enero las exportaciones sumaron 66.182 toneladas, de las cuales 24.398 correspondieron a Alemania occidental y 21.110 a Francia. Totalizando en dicha fecha las ventas de agrios desde la iniciación de la presente campaña, éstas se elevan a 808.484 toneladas. Los principales países compradores han sido la República Federal Alemana, Francia, Bélgica y Holanda.

En cuanto a los precios en los mercados receptores, hay que señalar que han experimentado un ligero descenso en relación con los de la semana anterior, coincidiendo esta reducción con la elevación de precios en el campo, especialmente para la naranja de la variedad «navel», de la que, al parecer, quedan en estos momentos pocas existencias.

COES PROYECTA LA EXPORTACION DE FRUTAS Y HORTALIZAS A EE. UU.

La Cooperativa Española de Comercialización de Productos Agrícolas (COES) celebrará en Sevilla, durante los próximos días 18 y 19, su reglamentaria asamblea general, en el curso de la cual se estudiarán diversos temas agrícolas y ganaderos y, especialmente, el programa de desarrollo pecuario sobre la base del préstamo de 2.200 millones de pesetas concertado por dicha entidad con el Gobierno de los Estados Unidos.

La cooperativa—según su director, señor Montero—se preocupa ahora de la creación de ocho mataderos, capaces para 60.000 toneladas de canales al año, así como de los medios de comercialización de estos productos y su llegada a los detallistas, de las relaciones España-Mercado Común y de la exportación a Estados Unidos de frutas y hortalizas congeladas.

RELIGIOSAS

PASTORAL PARA LA «NUEVA OLA» DE UN OBISPO ARGENTINO

La pastoral sobre la juventud, que acaba de publicar el obispo argentino de Jujuy, monseñor José Manuel Medina, ha causado gran impresión en toda Argentina, elogiándose sobre todo «su estilo fácil y asequible, no muy característico en documentos de esa índole».

En Buenos Aires, la revista de actualidad «Confirmado», dijo que se trata de una «pastoral para la nueva ola».

Según «Confirmado», monseñor Medina ha procurado entender y explicar la rebeldía, el disconformismo y la iracundia de los jóvenes, presentando todo ello en su aspecto positivo.

El obispo argentino afirma en su pastoral que «no es válida para los jóvenes de hoy una pedagogía de abuelos».

Añade el prelado que aspira a entender a la juventud actual «tal como es», pues no sirven para comprender el fenómeno juvenil «las categorías aerostáticas y por terrenas, las frases hechas, las plañideras pasiones de los viejos o los románticos períodos fuera de moda».

«Para enfocar el problema juvenil —añade monseñor Medina—, hay que descartar tres actitudes erróneas: la historicista, que consiste en vivir permanentemente el pasado en el presente; la maltusiana, que sacrifica el futuro por el presente; y la marxista, que sacrifica el presente por el futuro.»

Concluye el obispo que «el que habla a la juventud a lo historicista, parlotea; si lo hace a lo maltusiano, es un irreal, y si a lo marxista, un criminal».

«Aprendamos del pasado, vivamos el presente y preparemos el futuro», subraya monseñor Medina. (Europa Press.)

PRESTAMOS

MAS DE 118 MILLONES DE PESETAS EN PRESTAMOS A COOPERATIVAS

En su última reunión, el Comité ejecutivo del Banco de Crédito Agrícola ha acordado la concesión de préstamos por valor de 118.467.000 pesetas, a propuesta de la Obra Sindical de Cooperación, con destino a ocho cooperativas del campo de las provincias de Badajoz, Alava, Orense, Tarragona, Córdoba, Segovia y Murcia.

Asimismo se amplió la asignación a ocho Cajas Rurales Provinciales de Ciudad Real, Lérida, Burgos, Huesca, Segovia, Zamora, Madrid y Valencia por un total superior a los ochenta millones de pesetas.

ESTIMULANTES

QUINCENA SIN MULTAS EN ORENSE

ORENSE, 2.—A partir de ayer y hasta el día 15 del mes actual, se celebrará en Orense una campaña que ha dado en llamarse de convivencia y responsabilidad ciudadana y vial.

Según acuerdo del Ayuntamiento orensano, en dicho período se tomará nota de todas las infracciones cometidas, que los agentes denunciaron en la forma acostumbrada. Las transgresiones se tramitarán y comunicarán a los infractores, pero sin ningún efecto económico.

Se pretende de este modo realizar un estudio sobre la conveniencia de mantener este sistema o, por el contrario, volver al antiguo si los orensanos no responden a la confianza que en ellos deposita la Corporación Municipal. (Cifra.)

HIGIENICAS

SE AMPLIA EL DE «MANTENGA LIMPIA ESPAÑA»

Ha sido ampliado el plazo de presentación de instancias y documentación para el concurso que, dentro de la campaña «Mantenga limpia España», se convocó entre los centros oficiales y no estatales de enseñanza.

Dicho plazo, en atención a las sugerencias y peticiones recibidas, ha sido ampliado hasta el 31 de marzo de 1967, por una orden ministerial que aparecerá próximamente en el «Boletín Oficial del Estado».

Dicha orden ministerial señala también que el fallo de los jurados provinciales se pronunciará entre los días 1 y 8 del siguiente mes de abril, haciéndose público a partir de esa fecha.

El premio nacional se hará público en la última semana de abril, y en la primera quincena de mayo se realizará, ante las cámaras de TV. E., el sorteo de veinticinco viajes, para tres personas cada uno de ellos, entre quienes hubieran obtenido premios provinciales. Dichos viajes serán organizados por Rutas Nacionales de España. (Cifra.)

RARAS

Un pueblo con atonía matrimonial

OVIEDO, 2.—Durante diez años no se ha celebrado ni un solo enlace matrimonial en el pueblo de Las Rubias (Concejo de Salas), por lo que los vecinos olvidaron el protocolo de esta clase de ceremonias. Esta atonía matrimonal ha sido debida a la emigración de los jóvenes.

Este largo período ha sido interrumpido ahora con el enlace de Nely Cernuda y José Antonio Peláez, vecinos de la localidad. (Cifra.)

M.C.D. 2022

Protesta de la Agrupación de Corresponsales Extranjeros

Por el mal trato a tres de sus miembros

El presidente de la Agrupación de Corresponsales Extranjeros, señor Karl Tichmann, y el secretario de la misma, señor Pierre Brissard, visitaron a última hora de la mañana del martes, día 31 de enero, al director general de Prensa para hacerle entrega de una carta de protesta «por el mal trato a tres miembros de nuestra agrupación, que fueron golpeados por agentes de la Policía Armada española».

En dicha carta, el presidente de la Agrupación de Corresponsales Extranjeros señalaba asimismo que «le estaría muy agradecido si encontrase, en colaboración con la Dirección General de Seguridad, una forma de proteger a los periodistas extranjeros cuando tienen que cumplir con su misión en favor de la verdad y de la amistad».

Anteriormente a esta visita, el señor Tripini había acudido a saludar al director general de Prensa para agradecer las gestiones hechas por el Ministerio de Información y Turismo, al tenerse conocimiento de lo que él calificó como «un incidente profesional». El director general manifestó a los señores Tichmann y Brissard que por parte del Ministerio de Información y Turismo siempre se daba el máximo apoyo a los corresponsales de Prensa extranjera, como lo prueba el hecho de que éstos han tenido siempre la mayor libertad para realizar su misión, teniendo trato preferencial en muchos aspectos por parte del Ministerio de Información y Turismo. Señaló su disposición de hacer cuanto esté en su mano para que la Prensa extranjera pueda desarrollar su misión con normalidad, siempre y cuando esa misión sea, como dice la carta de la agrupación, en favor de la verdad, y los propios corresponsales contribuyan y colaboren con las autoridades nacionales, evitando el confusionismo que producen las informaciones incorrectas y la utilización de no profesionales en la recogida de información, que tratan de identificarse ante la Policía como miembros de agencias o periódicos extranjeros, provocando que los auténticos profesionales sean puestos en duda al realizar su misión informativa. (Pyresa.)

Real Madrid-Inter

Avión especial a Milán

Salida, 14 febrero. Regreso, 15 noche.

Entrada asegurada

Con hotel, 3.600 pesetas.
Sólo avión, 3.200 pesetas.

VIAJES TABER

Ayala, 4. Tel.: 276 20 91

LA GRAN TASCA

Calle García Morato, 22

MANOLO les sirve:

LOS LUNES:
Auténtica fabada asturiana

LOS VIERNES:
El mejor cocido del mundo

LOS SABADOS:
Los callos especiales

UNIVERSIDAD

MADRID

Ayer hubo calma estudiantil

La calma más absoluta reinaba ayer en la Ciudad Universitaria y en las inmediaciones de la plaza de la Moncloa. Las Facultades permanecen cerradas y los estudiantes no han acudido a la Universitaria. (Cifra.)

ES APLAZADA LA REANUDACION DE LAS CLASES

La Junta de gobierno de la Universidad de Madrid facilita el siguiente comunicado:

«Reunida la Junta de gobierno de esta Universidad, ha tomado el acuerdo de aplazar la reanudación de las clases en todos los centros docentes donde se hallan suspendidas, y solicitar de la superioridad la adopción de las medidas necesarias para lograr el desenvolvimiento de una genuina vida académica y evitar la repetición de los desórdenes en las vías públicas de la Ciudad Universitaria.—Madrid, 1 de febrero de 1967.»

Barcelona

PERDIDA DE MATRICULA PARA LOS ESTUDIANTES HUELGUISTAS

BARCELONA, 2.—El rectorado de la Universidad de Barcelona ha hecho pública la siguiente nota:

«En el día de hoy (1 de febrero), y siguiendo pasivamente las consignas dadas por los dirigentes del llamado «sindicato democrático de estudiantes, dejaron de entrar masivamente en clase los alumnos de las Facultades de Filosofía y Letras, Ciencias, Medicina, Derecho y Económicas, así como los de las Escuelas Especiales de Ingenieros Industriales y Arquitectura, a pesar de la advertencia hecha por este rectorado.»

Tras la comunicación oficial al Ministerio de Educación y Ciencia, éste ha acordado:

1. Quedan sancionados de oficio, con pérdida de matrícula, los alumnos de las citadas Facultades y Escuelas Técnicas Superiores.
2. Se autoriza al magnífico y excelentísimo señor rector de la Universidad de Barcelona, de acuerdo con lo que previene el artículo IX del reglamento de Disciplina Académica, de 8 de septiembre de 1954, para que pueda declarar exentos de esa sanción a los alumnos que se justifiquen debidamente.
3. Se prorroga la duración del curso académico en tantos días lectivos como se hubiesen perdido con motivo de estos incidentes.

En cumplimiento de lo anteriormente ordenado, el Rectorado de la Universidad ha hecho públicas unas instrucciones sobre plazo —tres días improrrogables— para presentar instancias, en las que los alumnos harán constar todas las alegaciones que estimen pertinentes y, en todo caso, además, la repulsa expresa de los actos de indisciplina estudiantil y la promesa formal del cumplimiento de los deberes académicos en el futuro.

También señala un plazo de diez días para que los alumnos que no hagan alegaciones puedan renovar la matrícula perdida por la sanción impuesta, abonando los derechos correspondientes, y decreta, asimismo, la suspensión de todos los actos académicos en las Facultades y Escuelas Técnicas Superiores, hasta el cumplimiento de dichos plazos, prorrogando igualmente el curso en los días lectivos necesarios para compensar las pérdidas docentes que con estos motivos se producen. (Resumen de Europa Press.)

Incorrecta conducta de un delegado del «Sindicato Libre» en BARCELONA

BARCELONA, 2.—A primera hora de la tarde de ayer, un grupo de individuos hicieron su aparición en el interior de los nuevos comedores para estudiantes, instalados en la zona universitaria de Pedralbes, donde colocaron en las paredes unos carteles.

Inmediatamente después, un bedel, acompañado de una mujer encargada de la limpieza, procedieron a quitar los citados carteles, lo que intentó evitar uno de los individuos que los había colocado, profiriendo frases de insultos especialmente a la mujer de la limpieza, lo que provocó la reacción de los estudiantes que en aquellos momentos se hallaban comiendo en el local, quienes forzaron a retirarse al grupo que había colocado los carteles, entre los cuales fué identificado Zeón Navarro Garriga, delegado de Ciencias del ilegal «Sindicato Libre». (Cifra.)

VALENCIA

La fuerza pública (*CON PERMISO DEL RECTOR*) penetra en la Facultad de Filosofía

VALENCIA, 2.—Alrededor de las once y cuarto de la noche pasada, fuerzas de orden público, que prestaban servicio de vigilancia en el acceso a la Facultad de Filosofía y Letras, han penetrado en el recinto universitario, con permiso del rector, y han practicado varias detenciones.

Un grupo de unos ochenta estudiantes, que permanecían en el interior del edificio, lo han abandonado. Según noticias facilitadas por los propios estudiantes, parece ser que el número de detenidos oscila entre quince y veinte, y entre ellos se encuentran Felipe Reyero, de Madrid, y los valencianos José María Elizalde, de Derecho; Fernando Montesa, de Ciencias, y Alberto Real, de Medicina.

Se ignora, por el momento, si también ha sido detenido José Román Orozco, de la revista «Gaceta Universitaria», que se encontraba en el interior de la Facultad, así como los representantes de distrito del llamado sindicato libre de estudiantes, que en reunión no autorizada estaban tratando diversos asuntos relacionados con la actividad universitaria. (Europa Press.)

BILBAO

EL DECANATO DE ECONOMICAS ELOGIA A LOS ALUMNOS

BILBAO, 2.—El Decanato de la Facultad de Ciencias Políticas y Económicas publica la siguiente nota:

«El decano de la Facultad de Ciencias Económicas de Bilbao tiene la satisfacción de agradecer públicamente a los alumnos de este centro la magnífica conducta que han adoptado con motivo de la convocatoria de una reunión ilegal proyectada en Sarrico. Han dado prueba de una espléndida madurez cívica y universitaria que no puede menos de satisfacer a cuantos tenemos el alto cometido de formarles en el recto uso de la libertad».

PISOS EMBAJADORES, 35

DESDE
5.950
PESETAS m²

- Apartamento de 1 dormitorio
- Pisos de 2 y 3 dormitorios

TODOS EXTERIORES, A 3 FACHADAS

PASAJE COMERCIAL

(Une Embajadores con Mesón de Paredes)

VENTA DE LOCALES

FACILIDADES: 4 y 10 AÑOS

EL SITIO DE MEJORES COMUNICACIONES

Próximo a Tirso de Molina

orviman, s.a.

Marqués del Riscal, 2

PISOS 50.000 pesetas ENTRADA

Resto, amplias facilidades

PARQUE ALUCHE, PROXIMO METRO

Tres habitaciones, comedor, cocina, baño completo, calefacción, ascensor subida-bajada. Alicatado hasta el techo en baño y cocina. Fregadero y lavadero. Carpintería exterior metálica. Muebles metálicos en cocina. Terraza. Amplias zonas ajardinadas.

EMPRESA CONSTRUCTORA: PLAYMON, S. L.

INFORMACION Y VENTA: HERSAU

GUABAIRO, núm. 2 (junto Hospital Militar Carabanchel Bajo), teléfono 228 82 75, y CARRETAS, núm. 14

M.C.D. 2022

UNION NACIONAL DE ASOCIACIONES FAMILIARES

EL PROBLEMA DE LOS NIÑOS SUBNORMALES

El presidente de la Unión Nacional de Asociaciones Familiares, don Jorge Jordana de Pozas, nos remite la siguiente carta, a la que adjuntamos el comentario que solicita:

Leo en PUEBLO un comentario titulado «Rehabilitación de niños incapacitados» y me causa un poco de tristeza que, entre las cosas que se han hecho en este campo desde el año 1955, PUEBLO olvide la constitución de numerosas asociaciones de padres y protectores de subnormales, de niños afectados por parálisis cerebral, de poliomielíticos, etc., y los muchos logros que, por su propia iniciativa, han alcanzado.

Conozco y agradezco los esfuerzos realizados por los organismos estatales que PUEBLO cita, pero me parece justo resaltar los esfuerzos de las propias familias, así como de muchas corporaciones locales. No tengo a mano los datos necesarios, pero los lectores de PUEBLO quedarían asombrados del número de centros de educación especial que han surgido por propia iniciativa solidaria de las familias desde las Jornadas Técnicas de Niños Subnormales, que convocó la Comisión Permanente de los Congresos de la Familia Española y la Delegación Nacional de Asociaciones.

¿Puedo invocar la conocida hospitalidad de PUEBLO para la publicación de esta carta?

N. de la R.—No sólo publicamos la carta que Jorge Jordana de Pozas, presidente de la Unión Nacional de Asociaciones Familiares, dirige a nuestro director, si no que hemos acopiado los datos que no tenía a mano en el momento de escribirla, para que todos queden ampliamente informados.

De la Federación Española de Asociaciones Protectoras de Subnormales dependen 50 establecimientos, que atienden a un total de 2.160 subnormales, que se desglosan en 38 centros-escuelas con 1.790 alumnos; cinco centros de formación profesional y talleres protegidos, con 180 alumnos; dos centros de rehabilitación, 80 alumnos, y cinco internados y centro para profundos, con 110 alumnos.

Todos estos centros son financiados por las asociaciones de padres, cuando menos en una parte importante, puesto que las becas existentes en la actualidad no cubren ni con mucho los gastos de enseñanza de estos chicos. Los medios de financiación consisten en las aportaciones de socios protectores, rifas, cuestaciones, funciones benéficas, etc., y cuantos medios de este tipo imaginan. Las juntas de las asociaciones, en muchos casos, han pedido créditos a las Cajas de Ahorro con la garantía personal de los directivos, teniendo en algún caso serios problemas para hacer frente al sostenimiento de los centros.

Aprovechamos la oportunidad para puntualizar sobre uno de los datos que figuran en el comentario aludido por el señor Jordana: la de que, al doblarse el número de niños disminuídos, ha tenido que repartirse la cantidad disponible, por lo cual cada uno recibe la mitad que antes; esto es, 3.500 pesetas.

Esto es lo que se decía en el citado comentario. En efecto: en 1963-64, se concedieron 1.200 ayudas de 7.000 pesetas; en el curso 1964-65, 1.583, y en 1965-66, 1.901. Pero en el curso actual, 1966-67, sólo se han concedido 403, lo que supone una merma indudable.

Pero, lo que no se dijo entonces y conviene decirlo ahora, los subnormales que sólo reciben 3.500 pesetas de ayuda con finalidad reeducativa complementaria en centros oficiales o no, reciben, además, otros beneficios, como maestros pagados con fondos estatales y, de acuerdo con las posibilidades económicas del Ministerio de Educación y Ciencia otras asistencias, si lo solicita el colegio, como comedores, colonias escolares, transporte escolar, etc. Además, se conceden 1.763 ayudas de 18.000 pesetas para subnormales en régimen de internado; 1.790 ayudas de 3.500 pesetas, y 403 de 7.000. Los centros existentes acogidos al régimen de Educación Especial en toda España, son 188, con 1.172 clases y 10.187 acogidos. El Patronato Nacional de Asistencia Psiquiátrica posee un Centro en Madrid con 200 alumnos, otro en Teruel con 365 y un tercero en Zaragoza, con 50.

¿Es esto mucho? Por desgracia, todavía demasiado poco. En España hay censados alrededor de 300.000 niños subnormales; de ellos, 80.000 profundos. La diferencia entre unos y otros es que los primeros son susceptibles de una cierta educabilidad, aunque sea limitada, y los segundos son irrecuperables. Las ayudas para Educación Especial que concede el Ministerio de Educación y Ciencia sólo se concede a los primeros.

Cualquier familia que tenga planteado un problema de este tipo, si quiere hallar una solución y encontrar ayuda, lo primero que tiene que hacer es dirigirse al Instituto Provincial de Sanidad de sus respectivas provincias, en donde existe un centro piloto de orientación y diagnóstico, que estudiará y calificará al presunto subnormal. Por supuesto, al padre le conviene pertenecer a alguna de las numerosas asociaciones protectoras de subnormales que existen en España.

Novedad automovilística
Braun Parat BT

Se conecta al enchufe del encendedor eléctrico o al enchufe especial que se suministra con la rasuradora, adaptable a cualquier tipo de "tablier".
La Parat BT funciona indistintamente con toma de batería de 6 ó 12 V.

P.V.P. 1.495,- Ptas.

De venta en establecimientos de Electrodomésticos y Accesorios del Automóvil.

Las Sociedades CAMER y CATALANA DE GAS han constituído recientemente con la Sociedad francesa **S. N. P. A.** (Societé Nationales des Petroles d'Aquitaine) la Sociedad **AQUITANIA-IBERIA, S. A. (AQUIBERIA)**, con el fin de utilizar en España el procedimiento de alta presión, para la producción de polietileno, desarrollado y explotado ya industrialmente por la citada sociedad francesa.

AQUIBERIA tiene el proyecto de instalar en la provincia de Barcelona una planta industrial capaz de producir en una primera etapa 36.000 toneladas de polietileno de alta presión; esta producción será susceptible de ser aumentada ulteriormente siguiendo la evolución del consumo. El procedimiento elegido permite, en particular, obtener calidades especiales para films de alta transparencia y también sacos de gran capacidad y elevada resistencia.—R.

Regresó de Alemania la comisión que estudió la situación de nuestros emigrantes

● Fué recibida por el ministro alemán de Juventud y la Familia

Ha regresado de Alemania, donde ha permanecido por espacio de diez días, la comisión española que se desplazó a aquel país con objeto de tomar contacto con la realidad de los emigrantes españoles. Estaba compuesta por seis miembros, representantes de Cáritas Española, Juventudes, Sección Femenina y Obra Sindical de Educación y Descanso.

La comisión ha visitado varias residencias de trabajadores españoles —masculinas y femeninas—, las más numerosas de cuantas alojan a obreros españoles. En Bonn la comisión fué recibida por el embajador de España y, más tarde, por el ministro alemán de la Juventud y la Familia.

Un miembro de la comisión declaró que habían adivinado fácilmente el clima de tensión que reina en el mundo laboral germano, a consecuencia de algunas situaciones de paro. Sin embargo —dijo—, la población trabajadora española ha sido muy poco afectada por esta coyuntura. (S. I. J.)

GARCIA VALIÑO, HIJO ADOPTIVO DE VICH

VICH, 2.—Con ocasión del XXVIII aniversario de la liberación de Vich ha sido entregado al teniente general don Rafael García Valiño un pergamino nombrándole hijo adoptivo de la ciudad. El general García Valiño llegó, procedente de Barcelona, acompañado del capitán general de Cataluña, duque de la Victoria, siendo recibidos en la casa consistorial por el Ayuntamiento, presidido por el alcalde, señor Bach Roura.

El señor Bach Roura pronunció unas palabras, poniendo de manifiesto el reconocimiento de Vich hacia el teniente general García Valiño, quien, al frente de sus tropas, liberó la ciudad en tal día como hoy de 1939. El homenajeado contestó diciendo que recibía el nombramiento con gran orgullo y satisfacción. Cerró el acto el duque de la Victoria, poniendo de relieve las extraordinarias virtudes castrenses del general García Valiño.

Terminado este acto, los ex combatientes se reunieron en una cena de hermandad. (Cifra.)

visite el BARRIO DEL PILAR ...y hallará el PISO deseado

Propietario: JOSE BANUS

Viviendas de renta limitada.- Grupo 1.° Expediente n.° M I 3.726/63.- Promotor José Banus, S.A.- Emplazamiento: Barrio del Pilar. Fecha calificación provisional 15 de Noviembre de 1963.- Autorización para percibir cantidades a cuenta PC 362/63 de fecha 15 de Marzo de 1963. Estas viviendas se dedicarán a domicilio legal del titular. Terminación obra: 15 de Marzo de 1966. AUTORIZACION M.° 11

* **GRAN VARIEDAD DE PISOS** en número de habitaciones superficies y distribución TODOS LOS PISOS SON EXTERIORES
* **EXENCION TOTAL DE DERECHOS REALES**, en la escritura de compra y 90 % en las contribuciones.
* **COMUNICACIONES RAPIDAS Y CONTINUAS.-** Autobús 42, (E. M. T.) desde la Glorieta de CUATRO CAMINOS por Plaza de Castilla, y particulares al METRO de VALDEACEDERAS, por CAPITAN BLANCO ARGIBAY

OTROS TIPOS DE PISOS DE RENTA LIBRE: MAGNIFICA INVERSION DEL CAPITAL (14% NETO) ALQUILANDO LOS PISOS ADQUIRIDOS

TODOS LOS PISOS SON EXTERIORES

DOS ASCENSORES DE SUBIDA Y BAJADA, AMPLIAS TERRAZAS, CALEFACCION POR CALOR NEGRO, COCINA DE GAS, MUEBLES METALICOS, CALENTADOR ELECTRICO, PINTURA AL TEMPLE PICADO, TERRAZO EN TODAS LAS HABITACIONES, ALICATADO EN COCINA Y CUARTO DE BAÑO, ETC., ETC.

PISOS PRIMER DESEMBOLSO: **21.000** PTS. RESTO DEL PRECIO, CON **GRANDES FACILIDADES**, HASTA **10 AÑOS**

TIENDAS DESDE **85.000** PTS. DE DESEMBOLSO. RESTO DEL PRECIO, CON **GRANDES FACILIDADES**, HASTA **10 AÑOS**

INFORMACION Y CORRESPONDENCIA: MONTE ESQUINZA, 4 - 2.° Izquierda. De 10 mañana a 2 tarde y de 5 tarde a 9 noche, excepto sábados tarde.—En el **BARRIO DEL PILAR**, final de la calle CAPITAN BLANCO ARGIBAY (entrada provisional frente al núm. 328 de la calle Bravo Murillo). SERVICIO PERMANENTE de 10 mañana a 8 tarde.

M.C.D. 2022

EXPLCSION DE GRISU Cuatro mineros resultaron muertos en una explosión de grisú en la mina «Piedra Fita», en Asturias. Sus compañeros de trabajo se agolpan en las oficinas de la mina en espera de noticias sobre el rescate de los cuerpos de los infortunados mineros. (Telefoto Europa-Press.)

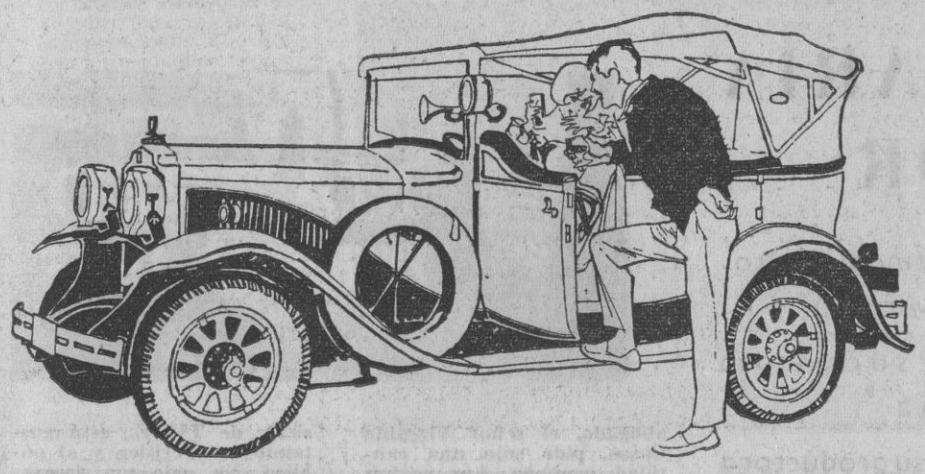

cuando hay dos juntos... ¡es "Espléndido"!

Garvey
JEREZ

si uno es bueno. el otro es mejor...

¡SOLO GARVEY SUPERA A GARVEY!

ASTURIAS

Hoy: Cerca de nueve mil mineros se incorporaron al trabajo

OVIEDO, 2. (De nuestro corresponsal, César Alvarez, por teléfono.)—La situación en las explotaciones mineras de Asturias afectadas por el paro de días anteriores ha mejorado sensiblemente al haberse incorporado al trabajo, en la mañana de hoy, cerca de nueve mil productores de las siguientes empresas: Sociedad Anónima Felgueroso-La Camuña, en Gijón; mina «Dominica», mina «Llori», mina «Figaredo», mina «Tres Amigos», grupos de Tarancón, minas «San Jorge, «Santiago» y «Vanguardia», de Hullera Española; pozos de Hulleras de Turón, Carbones de Langreo, Carbones de La Nueva, pozo «Zorriego», Menestras y Compañía, Nespral y Compañía, Hulleras de Veguín y Olloniego, grupo de Pumarabules, de Langreo y Siero, y «Mosquitera» número 1 de la Duro-Felguera.

En todos ellos trabajan la totalidad de las plantillas. Ha mejorado la situación, sin ser totalmente normal, de los pozos «San Nicolás», «Barredo» y «Polio», de Fábrica de Mieres; «Mosquitera» número 2, «Fondón», «Modesta», de Duro-Felguera y Carbones Asturianos.

Por último, continúan en paro total: mina «Llamas», de Nueva Montaña y Quijano; pozo «Venturo», de Duro-Felguera, y grupo «Lláscaras», de Langreo y Siero.

Se calcula que el número de 13.200 mineros que ayer estaban en paro ha quedado reducido en la mañana de hoy a unos cuatro mil quinientos.

VALENCIA

Firma de tres nuevos convenios colectivos

VALENCIA, 2.—Han sido firmados tres importantes convenios colectivos sindicales de trabajo de empresas encuadradas en el Sindicato Provincial Textil, de esta capital.

El de la empresa Yute Industrial, S. A., afecta a 232 trabajadores, y ha comenzado a surtir sus efectos económicos desde el 4 de diciembre pasado. Los otros dos son de ámbito provincial; el primero, del sector de confección, y el segundo, del sector del algodón. El de confección afecta a 586 empresas y 5.300 trabajadores, y las mejoras, que tienen efecto desde el 1 de enero, suponen un 30 y hasta un 35 por 100. El del sector algodón se aplica a 124 empresas, con un total de 3.114 trabajadores, y entrará en vigor el próximo día 1 de marzo, siendo las mejoras salariales de un 16 a un 18 por 100 sobre el convenio anterior.

Existe verdadera satisfacción entre los trabajadores que han pactado estos convenios, a través de la Organización Sindical. (SIS.)

CINCO MIEMBROS DE LAS «COMISIONES OBRERAS», CONDENADOS A PRISION

El Tribunal de Orden Público ha condenado a cinco meses de prisión a cinco trabajadores de la empresa madrileña Standard Eléctrica, por pertenecer a las llamadas «comisiones obreras» de dicha empresa.

Los procesados Juan José Gil, Gonzalo Aguyo de Guillermo, José Julián Sastre y Félix Redondo han sido condenados a cinco meses de prisión, acusados por asociación que no reúne los requisitos legales exigidos a las sociedades constituídas normalmente. Félix Redondo también ha sido condenado a un año de prisión por propaganda ilegal. Por su parte, Manuel Frejo ha sido condenado por pertenecer a las «comisiones obreras» a la pena de seis meses.

Finalmente, dos procesados —Juan Antonio Aguyo del Moral y Juan Ortiz Sánchez— han sido absueltos de las acusaciones del ministerio fiscal, por el Tribunal de Orden Público. (Europa Press.)

EL JURADO DE EMPRESA DE SCHNEIDER VISITA AL DIRECTOR GENERAL DE ORDENACION DEL TRABAJO

El director general de Ordenación del Trabajo, don Jesús Posada Cacho, recibió ayer tarde a los miembros del jurado de empresa de Jacobo Schneider, S. A., con los que mantuvo una larga y cordial entrevista.

El jurado de empresa informó al director general, a petición de éste, del problema planteado actualmente en la empresa Schneider, detalladamente, entregándole una copia de la carta dirigida por el jurado al director general de la empresa, señor Faure, en la que están contenidas las peticiones de los trabajadores.

El director general de Ordenación del Trabajo prometió su apoyo para que el referido jurado fuera recibido por el ministro de Trabajo.

Respecto a las peticiones —en particular las económicas— el director general afirmó que escapaban a la competencia de los organismos del Ministerio, por tratarse más bien de un problema financiero. (Europa Press.)

TELEVISORES UHF
TODAS LAS MARCAS
Sin recargo, sin entrada, sin fiador
VISITAMOS A DOMICILIO

PAGUE COMO QUIERA
CON REGALO DE ANTENA, MESA Y ELEVADOR
* GENERAL RICARDOS, 31 - TELEF. 2713000
* LOS URQUIZA, 11 - TELEFS. 2522967 y 2674192
(A la altura del cine Aragón, Alcalá, 330)

M.C.D. 2022

VICENTE BLANQUER, ADMINISTRADOR DE LA DELEGACION DE IBERIA EN CENTROAMERICA

Cualquiera que haya estado en contacto con el despacho de billetes de la oficina central de Iberia, Líneas Aéreas de España, en la plaza de Cánovas, conoce la dedicación de Vicente Blanquer como jefe de sección. Y no puede ignorar sus desvelos para un mejor servicio al público.

Vicente Blanquer como Wenceslao Corral en Nueva York o Luis Reguera en Dallas, como tantos otros dentro de la compañía— es uno de esos valores jóvenes que tiene un sentido nuevo y totalmente vocacional de su trabajo.

Es, indudablemente, el nuevo estilo que ha sabido imprimir Iberia a todos y cada uno de sus hombres.

Los periodistas sabemos bien lo que esto representa. Es ese pasaje solicitado a última hora y con prisas. Algo así como rizar el rizo. El más difícil todavía.

Blanquer ha tenido en Madrid y lo seguirá manteniendo en San José de Costa Rica, sede de la delegación para América Central, ese difícil tacto de hacer sencillas las cosas más difíciles.

Compartirá aquella oficina, al otro lado del Atlántico, con el delegado Carlos Gardia Serrano y jefe de Ventas Luis Román. Los tres constituyen un buen equipo con vistas a la expansión de Iberia en Centroamérica y Panamá.

La compañía tiene puestas grandes esperanzas en las nuevas rutas de América Latina, así como en la intensificación de algunas de las ya existentes, cubriendo etapas de un vasto programa que llevará las alas españolas a todos los rincones del globo. Y de manera especial, a los países hermanos de lengua castellana.

Por eso, el nombramiento de Vicente Blanquer para cubrir aquella administración que abarca El Salvador, Guatemala, Honduras, Panamá y Nicaragua, constituye un merecido ascenso que revela al propio tiempo el reconocimiento de la dirección de Iberia para con los empleados que constituyen un ejemplo de actuación.

Aviso del Grupo Sindical de Porteros de Fincas Urbanas

Existiendo un plazo para la presentación y sellado de los boletines de inscripción para la percepción del plus familiar, se recuerda a todos los afiliados al grupo de porteros de fincas urbanas que dicho plazo caduca el próximo día 5, en evitación de los perjuicios que la caducidad de este plazo les puede ocasionar. Los referidos boletines, con carácter totalmente gratuito, los despacha el Instituto Nacional de Previsión, en su domicilio de Sagasta, número 6.

PREMIOS SINDICALES CINEMATOGRAFICOS

Como remate de los actos organizados por el Sindicato Nacional del Espectáculo en honor de San Juan Bosco, Patrono de la cinematografía española, se celebró en un céntrico hotel madrileño una fiesta de gala, en el transcurso de la cual fueron entregados los premios sindicales cinematográficos 1966.

Presidió el ministro secretario general del Movimiento y delegado nacional de Sindicatos, don José Solís Ruiz, a quien en la foto vemos haciendo entrega de su premio a la actriz Rocío Dúrcal. Se encontraban también en la presidencia el subdirector general de Cinematografía y Teatro, don Florentino Soria; el jefe del Sindicato del Espectáculo, don José Farré de Calzadilla, y otras personalidades. Entre los galardonados figuraba el ilustre escritor y periodista don Rafael García Serrano, a quien se hizo entrega del premio especial otorgado a su película «Los ojos perdidos» y que se destina a la mejor cinta realizada sobre un tema que exalta los valores morales o espirituales o nuestros principios políticos o sindicales.

LAS CUATRO TRIBULACIONES DE MARIA MAHOR

- En Constantinopla le robaron las joyas
- Se llevan de su casa todo menos el sofá
- Demanda a su productora
- Tiene su cuenta en el Banco de Siero

Nos ha recibido (pantalón blanco, descalza, un menguado minipoll) con mimo e histeria. Anduvo por ahí, mientras hablaba, de rodillas, cambiando discos, de canción a canción, de cigarrillo a cigarrillo. Le han llegado las tribulaciones de sopetón. La mala racha comenzó en Estambul (Constantinopla).

—Me desaparecieron en un instante; en pleno rodaje. Las joyas valían ciento cincuenta mil pesetas. Las tuve que pagar de mi bolsillo y luego he tenido que vivir en Estambul a base de bocadillos de queso. Llegué anémica.

(Tribulación primera.)

—Se han llevado de mi casa de Fuencarral, el otro día, todo menos el sofá. Y el sofá porque no cabía en el coche de los rateros. Nos dejaron sin muebles, sin cortinas, sin alfombras. Lo hemos denunciado a la Policía, naturalmente.

(Tribulación segunda.)

—Cuando estaba en Estambul me llamaron a España para rodar «Rejón de muerte». Perdí una película en Italia y otra aquí. A los dos días de rodaje se interrumpió la película. Naturalmente, demandé al productor. A última hora se me ha ablandado el corazón y, de acuerdo con mi abogado, el señor Vizcaíno Casas, pido sólo una cantidad pequeña. Los perjuicios han sido muy grandes.

(Tribulación tercera.)

—Tengo mi cuenta corriente en el Banco de Siero. Y han cerrado el banco.

(Tribulación cuarta.)

María Mahor, cuarenta películas, otras tantas historias de amor, bella, famosa, delgada, dinámica, último «boom» en la televisión, tendrá algo bueno que decir. De rodillas, con el cigarro en la mano, desperezándose, atendiendo al insistente teléfono, con el santo en el cielo y en la música, va contestando.

—¿Qué joyas eran esas, María?

—Para el rodaje eran necesarios un anillo de esmeraldas y brillantes y dos broches lujosísimos. Yo vivía en el hotel Tarabia. Abajo hay una joyería. Me hice cargo de las joyas y me fuí al rodaje. Pasamos el Bósforo y pisamos tierra en Asia; mientras me maquillaba, volaron las joyas. El jefe de la Policía —Hahien Matuk— llevó personalmente el asunto. Cachearon a todos los «extras», actores y actrices, pero las joyas no aparecieron. La productora, al principio, dijo que se hacía cargo del coste ante la joyería. Después se lavaron las manos; consiguieron que la Policía turca se desentendiera del asunto y yo tuve que responsabilizarme de todo.

—Mi espacio en «La música», de TV. E., está gustando a la crítica y al público. No todo son desgracias.

—¿Y qué más te llevas entre manos?

—Voy a cantar. Me lo he tomado en serio. Pero no quiero ser una de tantas. Ahora todas las que cantan son iguales. Quiero aportar algo original.

María Mahor tiene la vida complicada. Y fama de mujer con historias.

—¿Eres una mujer amorosa?

—No, porque lo que más me tienta es la música y la soledad. Más que el amor. Es verdad que he tenido muchos pequeños amores. Me enamoré por vez primera de un cojo. A los catorce años (él tenía treinta y dos) llegó mi primer sufrimiento; a los diecisiete, mi primer agradecimiento. Luego fueron llegando «el único», el «desesperado». Y ahora, con la estabilidad, el gran amor. Pero nunca he intentado ahorcarme por nadie; he procurado no sufrir demasiado por ninguno. Porque leí una vez: «Nunca llores por el hombre que se va, porque el que viene te prefiere alegre.» Tengo equilibrio.

Aliada con el tocadiscos, divaga que te divaga, contesta que contesta al teléfono. Se pone las pestañas postizas para salir en la foto; se tumba en el tresillo y pide café a su madre. «Escucha a una cantante alemana que se llama Zaran. Eso sí que es cantar. Qué maravilla.»

Raúl del POZO

VIAJES CHAT

UN VIAJE INOLVIDABLE EN SU LUNA DE MIEL

Italia romántica o quizás... ¿le gustaría una tranquila playa en Mallorca?

VISITENOS Y LE FACILITAREMOS EL VIAJE SEGUN SUS DESEOS

Edificio España (Entrada C. Reyes)

CIA. HISPANOAMERICANA DE TURISMO
AGENCIA DE VIAJES

Teléf. 248 60 05
MADRID-13

M.C.D. 2022

madrid, lo que pasa

LITERATURA PARA CHICOS

LOS AUTORES PIDEN CONDICIONES PARA SEGUIR ESCRIBIENDO

Parece que la polémica que suscitó la entrevista que nuestro redactor, José Luis Navas, hizo a don Miguel Buñuel sobre el tema de la literatura infantil y juvenil, ha quedado zanjada en las páginas de la Prensa diaria. A pesar de ello, el problema continúa sin resolverse y los autores de cuentos para chicos siguen nerviosos y, según parece, tienen conversaciones que les están conduciendo a conclusiones taxativas.

Nos ha llegado la noticia de que hace un par de días se ha elevado un escrito a la Dirección General correspondiente que han aprobado la inmensa mayoría de los autores «sublevados», en el que se piden, entre otros, los siguientes requisitos para seguir escribiendo para el mundo infantil y juvenil.

1 Que se separen administrativamente los libros de los tebeos «comics», ya que los autores consideran que son cosas completamente distintas. Los libros se venden en las librerías y van firmados; los tebeos, por el contrario, aparecen sin firma y son vendidos en los quioscos.

2 Que se dé entrada en las comisiones asesoras y en los altos organismos dedicados a orientar la literatura para chicos, a una representación de los autores.

Los autores consideran que la elección de sus representantes debe hacerse por elección entre ellos.

Que se dé a conocer a cada autor el resultado del informe siquiátrico que se ha realizado recientemente por encargo del secretario general de la Comisión de Información de Publicaciones Infantiles y Juveniles.

Los autores de libros para chicos siguen en sus «trece», y sabemos que más de uno está dispuesto a dejar de escribir esta clase de cuentos si no se resuelve de una vez para siempre el problema que tienen planteado.

REGRESA EL MINISTRO DE INFORMACION

Minutos antes de las once y media llegó a Barajas, procedente de Roma, el avión en que regresa a España el ministro de Información y Turismo, don Manuel Fraga Iribarne, acompañado del director general de Promoción del Turismo, don Juan Arespacochaga; el director de la agencia Efe, don Carlos Mendo, y otras personalidades, que han visitado el Líbano y la Arabia Saudí invitados por los Gobiernos de aquellos países. (Cifra.)

PILAR PRIMO DE RIVERA, EN MADRID

De madrugada regresó por vía aérea, procedente de Las Palmas, la delegada nacional de la Sección Femenina, Pilar Primo de Rivera, que ha visitado nuestras provincias africanas e inspeccionó en Santa Isabel de Fernando Poo los terrenos en los que será construído un colegio mayor que funcionará bajo la dirección y administración de la Sección Femenina. (Cifra.)

AYUNTAMIENTO

LAS NUEVAS LINEAS DE MICROBUSES, ADJUDICADAS

● El alcalde, dispuesto a abordar con la máxima energía el problema de la carga y descarga de vehículos comerciales

El alcalde celebró hoy una breve conversación con los informadores, a los que dió cuenta de los acuerdos adoptados por la Comisión Municipal de gobierno y que publicamos en nuestro número de ayer. Dijo el señor Arias Navarro que las nuevas líneas de microbuses han sido adjudicadas a la empresa Traínco, que es la actual concesionaria del mismo servicio. Añadió que la Empresa Municipal de Transportes pondrá en servicio antes del mes de mayo cincuenta nuevos vehículos de los llamados «oruga» y que circularán más intensamente en las horas punta. Prosiguió diciendo el alcalde que en breve se abordará con la máxima energía el agudo problema que cada día con mayor gravedad plantea al tráfico la carga y descarga de vehículos comerciales. Dijo, por último, que no se ampliará, por el momento, la banda de circulación exclusiva para autobuses en la calle de Alcalá, y que se estudia un sistema más efectivo de señalización en el pavimento, ya que su visibilidad no está garantizada por las casas comerciales más que durante treinta días.

NUEVO GERENTE MUNICIPAL DE URBANISMO

En el Salón de Tapices del Ayuntamiento de Madrid se celebró, a mediodía de ayer, la toma de posesión del nuevo gerente municipal de Urbanismo, señor Valverde Díaz, que ocupa el cargo por dimisión del señor Vizcaíno Márquez. El acto fué presidido por el alcalde con asistencia de los tenientes de alcalde, delegados de Servicios, concejales y alto personal de la casa El señor Arias Navarro, en sus palabras de despedida al anterior gerente, subrayó el acierto y competencia en su labor en pro de Madrid y dijo que el señor Vizcaíno Márquez deja unos programas del más alto interés para la futura ciudad. Habló después don Miguel Vizcaíno, quien, en emocionadas palabras, expresó su lealtad al alcalde y dijo entre otras cosas que la misión de la Gerencia de Urbanismo es preparar el Madrid futuro que, dentro de quince años, tendrá cinco millones de habitantes. El nuevo gerente, señor Valverde, pronunció unas palabras de gratitud por su nombramiento y prometió trabajar con plena dedicación, entusiasmo y amor a Madrid en el desempeño de su cargo.

ELECTRIFICACION DEL HOGAR

Cincuenta mil pesetas para el mejor trabajo periodístico

El Salón de la Electrificación convoca un concurso de trabajos periodísticos, publicados en periódicos o revistas, o transmitidos por emisoras de radio y de televisión, sobre el tema: «Electrificación del hogar». El concurso estará regido por las siguientes bases:

1.ª Podrán participar los artículos o reportajes o colecciones de los mismos que sobre el tema indicado hayan sido publicados en periódicos o revistas nacionales entre los días 1 de febrero a 31 de mayo de 1967.

Igualmente, podrán participar los guiones sobre el mismo tema transmitidos por cualquiera de las emisoras españolas de radio y televisión, en el mismo período.

2.ª Los trabajos, sin límites de número ni de extensión, deberán enviarse por correo certificado, antes de las trece horas del día 5 de junio de 1967, a la Secretaría Permanente, Barquillo, 17, Madrid, indicando en el sobre «Para el concurso periodístico».

3.ª Cuando se trate de reportajes y artículos periodísticos, se incluirán tres recortes de los mismos, pegados en hojas tamaño folio, con la indicación del título del periódico o revista en que se publicaron, nombre y dirección del autor.

De los guiones de radio y televisión deberán enviarse tres copias mecanografiadas y un certificado del director de la emisoria que lo transmitió, en el que constarán la fecha de la emisión y el nombre y domicilio del autor

4.ª Se adjudicarán los siguientes premios: uno de 50.000 pesetas para el mejor trabajo presentado al concurso y tres accésits de 10.000 pesetas para los que le sigan en calidad a juicio del jurado.

5.ª Los nombres de quienes han de formar parte del jurado se harán públicos al dar a conocer el resultado del concurso.

6.ª El Salón de la Electrificación conservará los trabajos presentados, que no serán devueltos a sus propietarios, y se reserva el derecho de reproducir, total o parcialmente, los que resulten premiados.

7.ª Ninguno de los premios establecidos podrá declararse desierto.

8.ª Se excluyen del concurso los artículos aparecidos en periódicos o revistas de empresas, así como los promovidos por éstas en trabajos de emisoras de radio o televisión.

9.ª El mero hecho de participar en este concurso equivale a la total aceptación de las presentes bases.

SE COMPRAN FINCAS ANTIGUAS

EN un periódico matutino he leído que determinada empresa se ofrece a comprar fincas de renta antigua, aliviando así a los propietarios de una pesada carga. Tal eufemismo a tanto el milímetro lineal invita a tratar uno de los más trepidantes temas urbanos. Ciertamente que ando algo intrigado sobre esa moda inmobiliaria de adquirir edificios senectos. ¿A que ustedes también?

Puede ser que como en los aspectos frívolos hay ciertos indicios de regreso a los tiempos antiguos, se descubra ahora el encanto de los edificios centenarios. Las melenas y barbitas becquerianas, las modernas levitas masculinas de corte romántico, los restoranes de lujo instalados en caserones del siglo XIX, las macropelucas femeninas y otros tantos signos que encontramos al volver la esquina de la centuria anterior, quizá abonen y justifiquen ese regusto por las fincas antiguas que, en principio, nos empapa de perplejidad.

Lo más incómodo para los compradores de esas ancianas edificaciones son los inquilinos. No es fácil ni popular echarlos, porque ahora eso cuesta muchísimos más reales de vellón que cuando la finca se habitó por primera vez. Esos inmuebles, por otra parte, están construídos tan a conciencia, que sus cimientos son como pies de gigante y sus muros, gruesos cual murallas romanas. ¿Cómo prescindir entonces del vecindario? El sistema medieval—amorosamente cultivado por los escoceses—de utilizar fantasmas que, a fuerza de recortarse en las madrugadas, hicieran huir a los inquilinos. no produciría hoy el menor resultado. Un Belfegor, por muy especialista que fuera en lanzamientos o desahucios fulminantes, lo peor que podía ocurrirle es tropezar con un niño de 1967, cuyo probable saludo sería una estentórea carcajada o una doble llave de judo.

Un sistema más actual para desprenderse de los vecinos que habitan tan vetustas edificaciones es facilitar, por ejemplo, las filtraciones de agua y que se remuevan los cimientos. Pero tampoco se crean ustedes que el sistema es efectivo, porque los cimientos suelen ser, como decimos, de una tozuda solidez y, además, el agua entra en esas fincas, debido a las conducciones de Isabel II, con una modestia ejemplar.

Después de estos mal hilvanados razonamientos les invito, queridos lectores, a participar de mi perplejidad ante el anuncio cuya alusión encabeza el comentario. Vivir para ver.

Juan Francisco PUCH

ENLACE ALVAREZ GUTIERREZ-FERNANDEZ SANCHEZ

En el templo de San Juan de la Cruz se ha celebrado el enlace matrimonial de la encantadora señorita Consuelo Fernández Sánchez con nuestro particular amigo don Fernando Alvarez Gutiérrez. Apadrinaron a los contrayentes don Sabas Fernández Sánchez, hermano de la novia, y doña María Asunción Alvarez Gutiérrez, hermana del novio. Bendijo la sagrada unión el reverendo padre don Patricio Rodríguez, quien pronunció una brillante plática. Firmaron el acta matrimonial, por la desposada, su hermano, don Alberto Dalmacio Fernández Sánchez, y por el contrayente, su hermano, don Julio Alvarez Gutiérrez. Los asistentes al acto fueron obsequiados con un lunch. Los nuevos esposos marcharon en viaje nupcial a Andalucía y Levante.

Meliá
RENT A CAR
Alquile su coche en las Oficinas Meliá o en el teléfono 265 44 03
TARIFAS excepcionales
SEAT 600 D: 1'50 ptas. km.
SIMCA 1000 2'— ptas. km.
SEAT 1.500: 2'50 ptas. km.

Lecturas
Lea en el número correspondiente al 3 de febrero los siguientes reportajes:
Gran exclusiva, con fotos a color
FARAH DIBA Y EL SHA
confían los secretos de su vida familiar a nuestro enviado especial
Trágicos días para una gran actriz
LA CEGUERA AMENAZA A GRETA GARBO
Un cantante que no se parece a nadie:
RAPHAEL
BEN GAZZARA,
el famoso intérprete de «Alma de acero», a los cuatro años fué acogido en una institución benéfica
Adquiera hoy mismo su ejemplar. Sólo vale 7 ptas.
Lecturas

BACHILLERATO
Elemental. Superior. Reválidas. Masculino, femenino. Mañana, tarde, noche. Varios cursos en uno. Seis profesores. Honorarios económicos.
Academia RODRIPAR
Fuencarral, 105 (segundo izquierda) (glorieta Bilbao)
Teléfono: 230-54-54.

CONDUCTOR MECANICO
Se necesita para camión-grúa 12 tm.; trabajando diversos puntos de España. Condiciones económicas muy interesantes. Necesario experiencia comprobada
Escribir con historial laboral al apartado n.º 3.202.
MADRID
(1.459.)

DELEGADO
Para Madrid, necesita importante empresa de fotografía aérea y terrestre (industrial y publicitaria).
FUNCIONES:
● Gestiones de venta en organismos públicos y empresas privadas.
● Relaciones públicas.
● Dirección, control y supervisión de la Delegación.
SE REQUIERE:
● Edad máxima, 30 años.
● Formación a nivel de bachiller superior.
● Conveniente con experiencia comercial, que le haya relacionado en organismos públicos y empresas.
● Residencia en Madrid, con algún desplazamiento.
SE OFRECE:
● Puesto de responsabilidad en empresa en expansión, con dependencia directa del director comercial.
● Sueldo fijo más prima sobre ventas, a convenir, garantizándose unos ingresos mínimos de 180.000 ptas. netas anuales, fácilmente superables en plazo inmediato.
● Discreción absoluta a colocados.
TEA
ha recibido el encargo de asesorar en la selección de la persona adecuada. Escribir, enviando «curriculum vitae» a su Departamento de Psicología, apartado 10.037, Madrid, indicando en el sobre «Referencia 2.360».
Todos los candidatos serán contestados.
(1.543.)

M.C.D. 2022

DESDE RUSIA CON AMOR

LAURA CRUZ fué evacuada a la U. R. S. S. con sus dos hermanos

La angustiosa llamada de Laura Cruz ha tenido eco en Madrid. Como ayer informamos, Laura Cruz ha dirigido una carta a la Cruz Roja Española para que se interese en localizarle familiares. Durante la guerra, Laura Cruz fué evacuada desde Madrid hasta la Unión Soviética. Allí se casó, enviudó y tuvo dos hijas gemelas, que en la actualidad cuentan quince años. Laura Cruz es de Madrid, donde vivía, según parece, en una zona cercana al puente de Toledo o al de Segovia. Recuerda que sus padres se llamaban Pascual y Ana, y recuerda también a su tía Carmen y a unos primos: Carmen, Argentina, Carlos y Fernando. Ninguna de estas personas, si todavía viven, han recogido el mensaje de Laura Cruz. Sin embargo, otra persona ha sabido del mismo y nos ha hablado de Laura. Se trata de otra española que fué de niña a Rusia y ha regresado a España recientemente.

—Laura fué prohijada por un matrimonio ruso que, cuando ella tuvo más años, le dijeron la verdad sobre su origen —nos cuenta Olga Gijón.

—¿Hizo allí gestiones antes de escribir ahora a la Cruz Roja?

—En su carta cita a dos hermanos, José y Antonio. Ella me habló que recordaba a esos hermanos y que incluso también fueron hasta Rusia con ella. Hizo gestiones para localizarlos, pero han debido tener resultado negativo, y por eso centró sus esfuerzos en hallar a los parientes de España.

—¿Conoció usted a su marido?

—Estaba ya viuda cuando la conocí. Su marido era ruso, y ella misma, por haber sido prohijada, se educó como una rusa. Su español era malo. La carta, sin duda, le ha sido escrita por otra persona.

Según parece, Laura Cruz se encuentra delicada de salud. Hace unos años tuvo que someterse a una intervención a causa de una dolencia renal. Había seguido un curso de vendedora y era empleada de unos establecimientos en la ciudad de Ucrania, donde vive. Habiendo perdido la esperanza de encontrar en Rusia a los hermanos que con ella fueron hasta allá, su único deseo es ponerse en contacto con los parientes de España. Los españoles con quienes habló de ello supieron de estos deseos de Laura.

—Es raro que la foto que ha enviado se la hicieran a ella sola, pues lo normal era reunir a los niños de una misma familia.

Olga Gijón no puede facilitarnos más detalles, pues su encuentro con Laura Cruz data de hace algún tiempo. Nuestra interlocutora tiene hechos estudios de Zootecnia y varios cursos de Medicina, y espera las convalidaciones correspondientes para ponerse a trabajar en España.

A. G. A.

CORNISA PELIGROSA

Los bomberos acudieron a la calle de Jorge Juan, esquina a Lagasca, para derribar una cornisa que presentaba aspecto peligroso. Los trabajos de los bomberos fueron seguidos por un público curioso ante los movimientos de aquellos hombres en las alturas de la casa. Varios adornos que podían haberse desmoronado, causando un serio accidente, fueron derribados. Según parece, algunos cascotes alarmaron al dueño de un establecimiento situado en la misma casa. Hizo ver que los trozos de cornisa podían destrozar las marquesinas voladas sobre las aceras. Los bomberos abreviaron su trabajo y, una vez saneada la zona de cornisa que más peligro presentaba, abandonaron el lugar. (Foto Verdugo.)

Palamós: Su mujer le dió una puñalada porque amenazó con irse de casa

GERONA, 1.—Benito Rodríguez Sanche, de veinticuatro años de edad, casado, ingresó en el hospital de Palamós con una herida grave producida por arma blanca. Inmediatamente se personó la Guardia Civil en el hospital y, tras un hábil interrogatorio, consiguieron aclarar que la herida se la había producido a Benito su mujer, María Rodríguez Pineda, de diecisiete años, después de una discusión entre ambos, en el transcurso de la cual, el marido amenazó con abandonar el hogar. En el momento que hacía las maletas para marcharse, su esposa le agredió, causándole la herida. El matrimonio tiene un hijo, y las discusiones menudeaban entre ellos. (Cifra.)

Burgos: Arde el monasterio de San Pedro de Cardeña

El Cid Campeador vivió allí con doña Jimena

BURGOS. — Un incendio ha destruído gran parte de la techumbre del monasterio de San Pedro de Cardeña. El fuego se inició, aproximadamente, a la una de la tarde de ayer, al parecer por un cortocircuito en el ala norte del edificio. El siniestro se propagó rápidamente debido a la gran combustibilidad del vigamen. Han quedado totalmente destruídas las cubiertas del ala frontal del monasterio, lo mismo que toda el ala sur y la mitad del ala norte. Han sido afectadas la hospedería, la destilería donde se fabricaba el licor Tizona y los talleres, que en sus dos pisos han sufrido grandes desperfectos.

Se cursó rápidamente aviso telefónico a Burgos, que está a doce kilómetros del monasterio. Inmediatamente salieron para el mismo varias unidades de bomberos de la capital acompañados de soldados del regimiento de infantería San Marcial y de una batería de artillería del regimiento 63, con el fin de ayudar a los trabajos de extinción, en los que también colaboraron fuerzas de la Guardia Civil y los frailes trapenses de la comunidad.

Sobre las seis y media de la tarde se consiguió dominar el incendio. En el lugar del fuego ha quedado un destacamento de fuerzas de la Guardia Civil y de los bomberos en vigilancia ante posibles nuevos brotes. El arzobispo de Burgos ha ofrecido al abad del monasterio las dependencias del palacio arzobispal y del seminario por si fueran necesarias para el alojamiento de la comunidad.

Alfonso III mandó edificar el monasterio con arreglo a los planos de San Gall. Desde el punto de vista artístico, las muchas reformas que ha sufrido a lo largo de los siglos han mermado su belleza. Su mayor importancia está en el hecho de que residieran allí El Cid Campeador y doña Jimena, lo que realza el valor literario del monasterio. La antigüedad de la parte incendiada se remonta al siglo XVII, fecha en que se iniciaron unas obras de reconstrucción. Hace algún tiempo, el Ministerio de Educación y Ciencia realizó unas importantes obras en otros lugares del monasterio, pero se suspendieron sin llegar a beneficiar a la parte destruída. (Resumen de Cifra.)

UN MUCHACHO ROBO UNA CAJA DE CAUDALES

OTRO ROMPIO UN ESCAPARATE PARA ROBAR

Un muchacho de diecinueve años fué detenido por la Guardia Civil de Villaverde y puesto a disposición judicial. Le había robado varios miles de pesetas a Andrés Agudo Expósito, que vive en Sánchez Molina número 10. Dicho dinero se encontraba en una caja de caudales, cuya cerradura forzó el muchacho detenido. La mayor parte de la cantidad sustraída ha sido recuperada.

En el número 156 de la avenida de San Diego existe una droguería. La luna de la puerta fué rota por un muchacho de diecisiete años, que pretendía robar en el establecimiento. Fué detenido, y desde la comisaría de Vallecas pasó al juzgado de guardia.

VEHICULOS A LA FUGA

Un camión se dió a la fuga después de haber chocado con una furgoneta y resultar herido el conductor de esta última. Igualmente se fugó un automóvil luego de haber colisionado con otro turismo, cuyo ocupante sufrió lesiones.

Ocurrió el primero de estos sucesos en la avenida del Generalísimo, a la confluencia con General Perón. El camión colisionó con la furgoneta que conducía José Alba Arana, domiciliado en San Lucas, 3.

Tuvo lugar el otro choque en la calle Vallehermoso. El turismo M-450.923 iba conducido por Guillermo Hernández García, al que acompañaba Olegario del Canto Martínez, domiciliado en Los Vascos, 6. El último citado resultó herido al chocar el turismo con otro coche que seguidamente se dió a la fuga.

CAYO POR EL HUECO DE UN ASCENSOR

Jesús Romero Romero, de diecinueve años, natural de Manzanares y con domicilio en la calle de la Vaca, número 27 (Peña Chica), estaba trabajando en unas obras de la zona de Aluche. Concretamente, se hallaba en el bloque número 1 del parque de Aluche, cuando sufrió un accidente. Jesús Romero Romero cayó por el hueco del ascensor de la casa y se causó diversas heridas en la cabeza, resultando conmocionado. En grave estado fué conducido a una clínica para hospitalización.

EL ESTUDIANTE QUE SE ARROJO POR UNA VENTANA RECIBIO SEPULTURA

Se efectuó ayer tarde el sepelio de los restos mortales de Rafael Guijarro Montes, que se suicidó días atrás. El cadáver fué trasladado hasta el cementerio del Este desde el Instituto Anatómico Forense. En la capilla fué rezado un responso, procediéndose momentos después a la inhumación. Asistieron unas ciento cincuenta personas, entre ellas familiares y amigos. (Cifra.)

MURIO EL «ALCALDE» DE LOS GITANOS DE TARRAGONA

◆ Cientos de sus súbditos asistieron al entierro

TARRAGONA, 2.—Centenares de gitanos de Tarragona, Zaragoza, Lérida y de algunos departamentos del sur de Francia han asistido al entierro de Juan Vicente Gabarri, considerado como el «alcalde» de los gitanos de Tarragona. Gabarri, que tenía setenta y tres años, vivía en una de las márgenes del río Francolí, al pie de la ciudad. Se dedicaba a reparar sillas descompuestas y vivía del dinero que le reportaba este oficio. Todos los gitanos de Tarragona le tenían en alta estima y respetaban sus decisiones. Había actuado en innumerables ocasiones en sus pleitos y riñas, resolviendo siempre favorablemente sus conflictos. El duelo ha constituído una impresionante manifestación y los gitanos desfilaron por las calles de la ciudad durante varios minutos. Veinte de los setenta taxis que hay en la ciudad fueron alquilados por gitanos asistentes al funeral. Detrás del féretro iban las famosas plañideras llorando la pérdida de Juan Vicente. (Europa Press.)

Fidelidad gatuna

RECORRIO 700 KILOMETROS PARA VOLVER CON SUS DUEÑOS

ALICANTE, 2. — Desde Belalcázar (provincia de Córdoba) acaba de llegar al pueblo marinero de Campello una gata que fué llevada a la ciudad cordobesa en vísperas de Navidad.

El animal, propiedad de un matrimonio de Belalcázar —Antonio Murillo y Gabriela Monge García—, ha tenido que atravesar gran parte de las provincias de Córdoba, Ciudad Real, Albacete, Murcia y Alicante para volver al lado de su prole y de sus dueños, obreros eventuales en Campello durante la recolección del tomate.

Este año el matrimonio no regresó a su pueblo natal, por haber encontrado otra ocupación fija en esta localidad alicantina.

En vísperas de Navidad la gata fué enviada a Córdoba en un autobús de línea; pero, al cabo de un mes, el felino, con enorme instinto, recorrió los setecientos kilómetros de distancia, y llegó a su antiguo hogar con las patas ensangrentadas por la enorme caminata. (Europa Press.)

Orense: Una niña de cinco años muere abrasada al caer en un baño de agua hirviendo

ORENSE, 2.—La niña de cinco años Elisa González Martínez, residente en Bubadela del Pino cayó en una bañera que su abuela había llenado de agua hirviendo. Sus quemaduras fueron tan graves que la niña falleció poco tiempo después. (Cifra.)

M.C.D. 2022

PERRO MUNDO

INGLATERRA

A LA BODA, EN UNA AMBULANCIA, Y LUNA DE MIEL EN EL HOSPITAL

LONDRES, 2. — En una ambulancia llegó a la iglesia de St. Mary, en Suffolk, James Smith, de veinte años, para contraer matrimonio.

Sobre una camilla con ruedas le trasladaron ante el altar mayor, donde le esperaba la novia, miss Coral Spink, también de veinte años.

Después de la ceremonia, la ambulancia devolvió al novio, esta vez acompañado de la novia, al hospital de Suffolk, donde se recobra de una fractura de pierna.

Lo único que ha faltado a la pareja es el viaje de novios. Míster Smith deberá guardar cama en el hospital por dos meses. (Efe.)

LE OBLIGAN A CORTARSE EL PELO Y SE ESCAPA DE LA ESCUELA

PETERBOROUGH, 2. — Un muchacho de trece años, que se rebeló contra sus padres porque le obligaron a cortarse el pelo, se evadió de su escuela hace dos días.

El muchacho consiguió escaparse de dos compañeros mayores que fueron enviados para que volviera a la Orwon Longueville Secondary School, cerca de esta ciudad, después de la asamblea de la mañana. (Efe.)

ALEMANIA

SIRVIENTA MARTIRIZADA POR UN MATRIMONIO AMERICANO

◆ *Se había dicho que padecía de lepra*

FRANKFURT, 2. — Un matrimonio norteamericano, residente en esta ciudad, ha sido detenido por la Policía acusado de haber martirizado a su sirvienta, Naide Ercelebi, de diecisiete años de edad, natural de Izmir (Turquía), que días pasados fué ingresada urgentemente en una clínica de esta ciudad, en grave estado.

Raymond y Birsen Nesime Birch, pertenecientes al personal civil de un establecimiento norteamericano en Frankfurt, deberán responder ante los jueces alemanes de los graves delitos de que se les acusa. La infortunada joven, Naide Ercelebi, con ayuda de un intérprete, ha declarado a la Policía los terribles sufrimientos pasados en casa de la familia americana. Días pasados se extendió por toda la República Federal la noticia de que una joven turca, que se encontraba trabajando en la República Federal de Alemania, había sido ingresada en una institución sanitaria bajo la sospecha de ser víctima de una avanzada lepra. Los médicos que estudiaron el caso mantuvieron absoluta reserva en torno a la enfermedad y sus características. Ahora la Policía ha revelado que las señales y síntomas que a primera vista habían causado la alarma son las terribles huellas y cicatrices de los malos tratos recibidos. «Naide Ercelebi —declaró un médico de la institución sanitaria— no padece ningún tipo de lepra. Sus numerosas heridas le han sido causadas en el largo tiempo de martirio.» (Efe.)

MUNDO, PERO QUE MUY PERRO

Que el mundo está cada día más perro, es algo que demostramos continuamente en esta sección. Pero esto puede decirse que es el colmo. Los perros de la Policía egipcia están siendo entrenados para jugar al fútbol. Dentro de poco escucharemo las altas cifras que se pagan por el fichaje del perro «Chuchi» y los goles de pata trasera que mete un chucho cualquiera emulando a los de tacón que patentó Di Stéfano... En fin, que el mundo está cada día más perro. (Telefoto Europa Press.)

AUSTRALIA

Naufraga un navegante solitario

LONDRES, 2.—Una tempestad frente a las costas de Australia ha hecho naufragar al yate del navegante solitario británico Francis Chicchester, que, no obstante, ha podido controlar su embarcación y se encuentra fuera de peligro.

Este veterano navegante, de sesenta y cinco años de edad, ligeramente herido en el accidente, ha comunicado por radio que, a pesar de todo, proyecta proseguir su vuelta al mundo en solitario, cuya ruta le hará atravesar el cabo de Hornos. (Efe.)

EE. UU.

Un país de ancianos

WASHINGTON, 2. — Según las previsiones estadísticas, el número de jóvenes y el de nacimientos en los Estados Unidos seguirán disminuyendo en los próximos años, acentuando el ya fuerte desnivel entre viejos y jóvenes.

El 9,2 por 100 de los americanos, es decir, 18,5 millones de personas, sobrepasa los sesenta y cinco años. (Efe.)

INGLATERRA

EL MINISTRO DEL INTERIOR SE PREOCUPA DE LOS BEBES

LONDRES, 2.—Un nuevo reglamento de seguridad para soportes de canastos de bebé fué dispuesto por el ministro del Interior, Roy Jenkins, en virtud del acta de protección al consumidor de 1961.

El nuevo reglamento fué dispuesto porque varios bebés han muerto por asfixia al resbalarse el canasto del soporte donde se hallaba colocado por falta de apoyo en los extremos de los soportes.

Estos accidentes ocurrieron por no tener el canasto medio alguno de apoyo que le mantuviera firme en el soporte y un bebé inquieto podía moverse manipulando gradualmente el canasto hacia un extremo u otro del soporte, haciéndole perder el equilibrio.

Las principales exigencias de las nuevas regulaciones son que el soporte vaya provisto de una barra protectora o unos topes rígidos en las esquinas del canasto para mantener una posición sobre el soporte eficazmente. (Efe.)

FRANCIA

EL «BOOM» DE UN REACTOR DAÑO LA TORRE DE UN CASTILLO

TOULOUSE, 2.—Una torre del siglo XIV del castillo de Grand-Pierre-de la Seulle, en el Lot, se ha derrumbado a consecuencia de las vibraciones producidas por un avión a reacción, al traspasar la barrera del sonido.

No es la primera vez en Francia que ocurre un hecho similar y numerosas personalidades han llamado la atención de los poderes públicos sobre el peligro que corren ciertos monumentos artísticos por parte de los aviones a reacción. (Efe.)

AVISO

EL CINE

IMPERIAL

Tiene el honor de anunciar su incorporación, a partir del próximo lunes, día 6, a una modalidad de grandes estrenos, especializándose en un cine de vanguardia, de cuidadísima programación, que, a no dudar, sabrá apreciar el público inteligente de Madrid

PRIMERA SELECCION:

TECNICA DE UN HOMICIDIO

UNA PELICULA ASOMBROSA, DISTINTA

Lunes, 6, ESTRENO

¡¡¡PISOS!!!

GRAN OPORTUNIDAD

ALCALA DE HENARES

URBANIZACION PRYCONSA

840 VIVIENDAS

Fachada a la carretera general - Frente a la gasolinera del kilómetro 31 - Zonas jardín

LOCALES COMERCIALES

40.000 pesetas ENTRADA

RESTO, MUCHAS FACILIDADES

PISOS desde 180.000 ptas. TOTAL

Bloques 5 y 10 plantas - Dos ascensores 1, 2, 3 y 4 dormitorios - Salón-comedor con parquet - Cocina de gas con horno - Muebles metálicos - Calentador de gas - Baño completo Azulejos color - Terrazas

VISITE LA VIVIENDA DE MUESTRA. INCLUSO DOMINGOS

Información y venta: Madrid, Goya, 18, 5.°

ALCALA, EN LA OBRA

¡Un estremecimiento en cada fotograma!

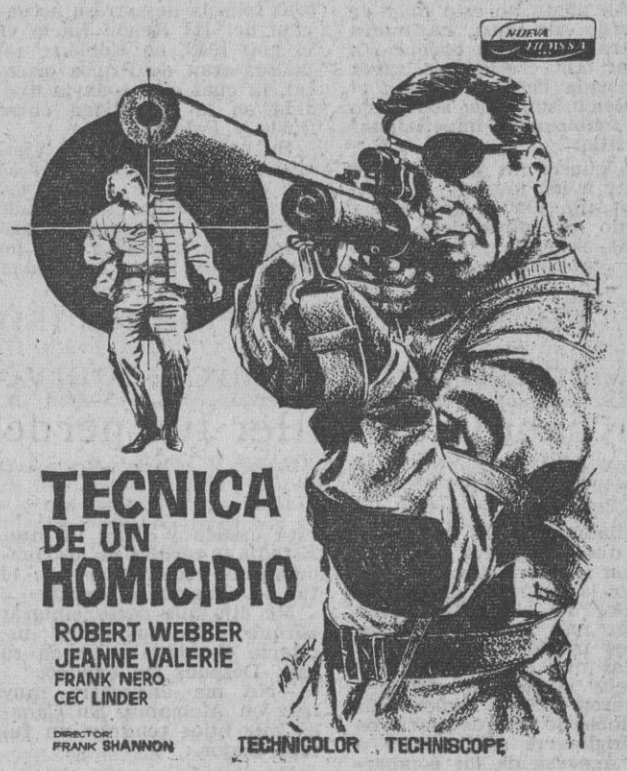

MATABAN SIN PROVOCACION, SIN ODIO, SIN PASION. SU PROFESION ERA LA DE ASESINOS

M.C.D. 2022

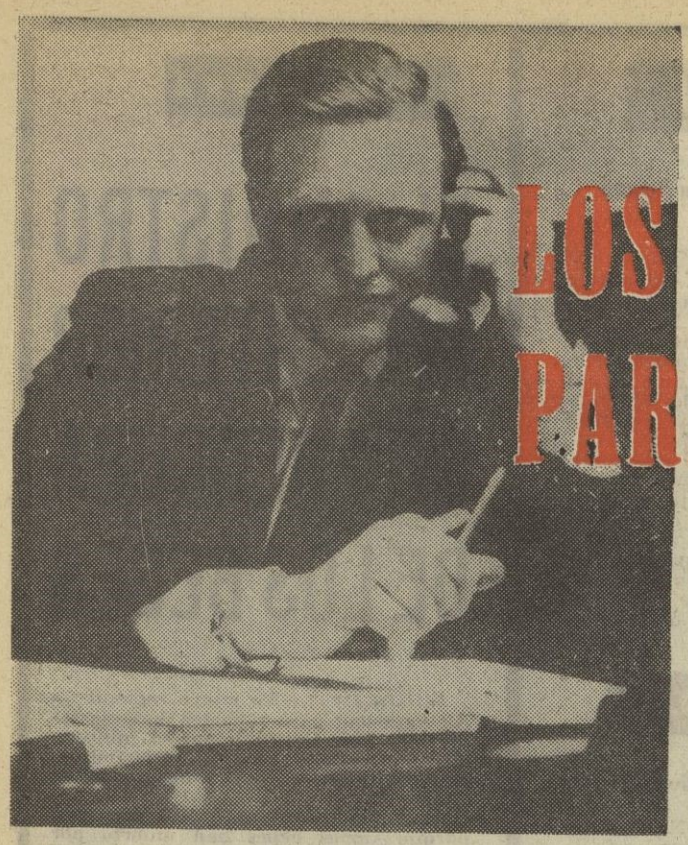

Escribe WINSTON S. CHURCHILL

EXCLUSIVA

LOS «MINI-NAZIS», UNA INCOGNITA PARA EL FUTURO

2 «Somos gigantes económicos, pero enanos políticos» (WILLY BRANDT)

TESTIMONIO DIRECTO

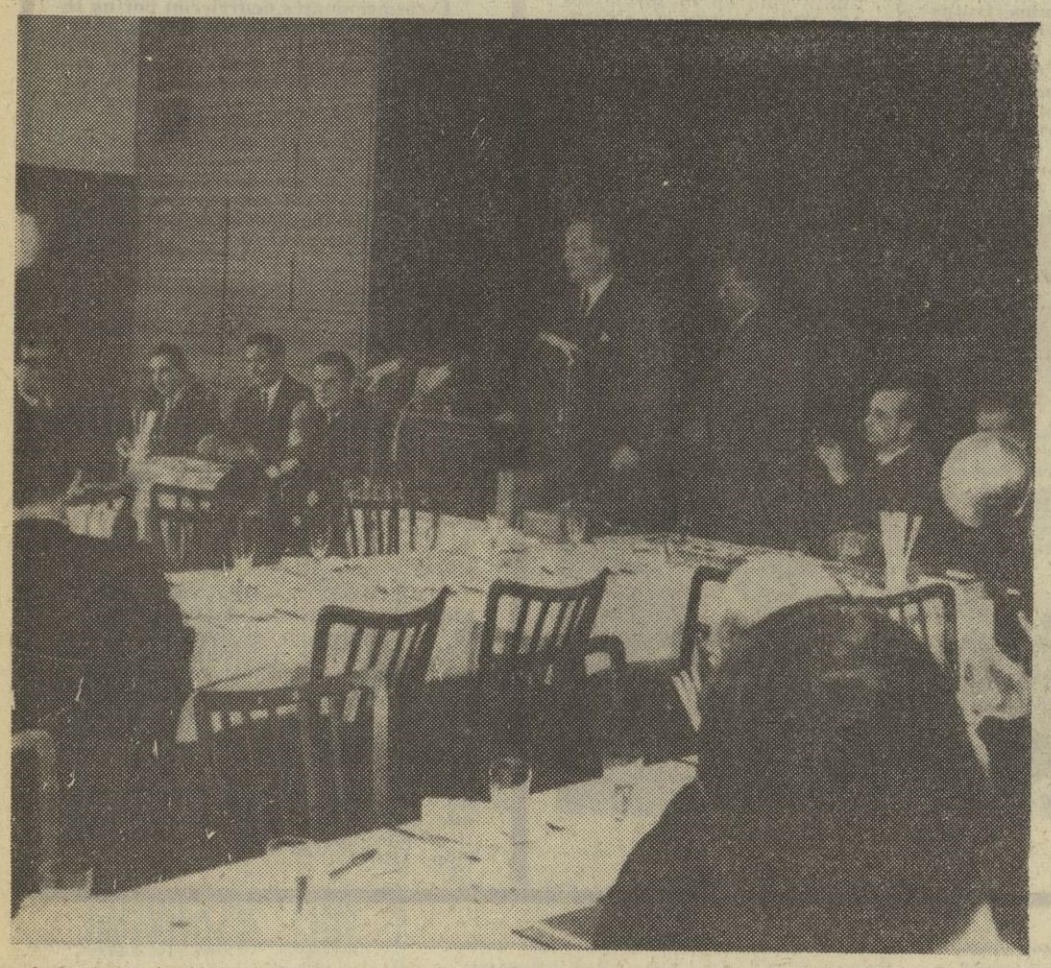

Ante los micrófonos. Adolf von Thadden jefe del partido nacionalista alemán, N. P. D., que intenta crear un IV Reich.

La juventud alemana se hace en la actualidad esta pregunta: «¿Cuánto tiempo vamos a tener que seguir soportando las consecuencias de los pecados cometidos por nuestros padres?»

La Biblia dice: «Hasta la tercera y la cuarta generación.» Pero al parecer la nueva Alemania no está muy de acuerdo con esto. La nueva generación no ha conocido a Hitler. Ha crecido sin saber casi nada de lo que hizo el III Reich, sin haber soportado las ambiciones imperialistas de Hitler.

La guerra no puede impresionar a los jóvenes. Yo nací en el año 1940 y apenas recuerdo los bombardeos y los «raids» sobre Londres al final de la contienda mundial. Los experimentaron al crecer a la sombra del fantasma de Hitler y al heredar el desastre del nazismo?

Algunos de estos jóvenes se ven acosados por un complejo de culpabilidad por lo que hicieron sus padres. Un joven taxista, con el que hablé en Bonn, reflejaba en sus palabras toda la desastrosa actuación del III Reich. Nació en el año 1943, en Koblenz, sus padres eran de Prusia oriental, la cual está todavía dividida en la actualidad entre Rusia y Polonia.

Su padre luchó en el ejército del mariscal Rommel en los desiertos de Africa del Norte; su madre se trasladó a Koblenz y después a Baviera para escapar de los bombardeos. En la actualidad

◆ Para muchos alemanes (sin embargo), la única equivocación de Hitler fué perder la guerra

sufrimientos y las calamidades que la guerra ocasionó fueron insoportables. Sin embargo, las experiencias de los jóvenes de Alemania fueron mucho más terribles que las de los ingleses. No debemos olvidar que cuando los bombardeos aliados en Dresden murieron 135.000 civiles, más del doble de los que murieron en Inglaterra desde 1939 a 1945 a causa de los bombardeos.

COMPLEJOS DE CULPABILIDAD

Estos jóvenes, que eran niños o no habían nacido todavía cuando acabó la guerra, crecieron en un país devastado y dividido, donde más de 15 millones de personas eran refugiados. ¿Qué sensación

está casado y tiene un hijo. Estudia la técnica de los computadores electrónicos con el fin de emigrar a Canadá.

Me dijo que desea emigrar porque le es muy difícil instalarse debidamente en su país. Después me explicó:

—No me encuentro muy feliz en Alemania. En Canadá mis hijos tendrán un futuro mejor.

En el lado opuesto del espectro político existen gran cantidad de personas que no quieren admitir el hecho de que Hitler llevó al caos a Alemania. En sus opiniones, la única equivocación del führer fué que perdió la guerra. Están plenamente convencidos de que los libros de la Historia han sido redactados por los aliados y por los políticos de Bonn, a los que consideran como lacayos de aquéllos.

ANTIAMERICANISMO

Al final de la entrevista que sostuve en Hannover con Von Thadden, jefe del partido neonazi, N. P. D., le dije que pensaba trasladarme a Nuremberg y a Munich con el fin de hablar con algunos miembros jóvenes de su partido. Le gustó mucho la idea y me recomendó que visitase a un tal Ross, «jefe de escuadrón». Thadden me dijo con orgullo:

—Ross organizó nuestra campaña en Nuremberg como si hubiese sido una especie de operación militar. Fué maravilloso.

Hauptmann Ross, de treinta y un años de edad, era un oficial alto y delgado que pertenecía al Ala Aérea del Ejército alemán y que había sido expulsado del mismo a causa de sus actividades políticas. Me refirió brevemente las ideas de los jóvenes airados de la Alemania actual

Ross estaba harto de las vacilaciones de la política de Bonn y de la idea de que Alemania debía resarcir a Israel o contribuir al mantenimiento de las tropas americanas e inglesas en Alemania. Sus ideas eran antiamericanas, antibritánicas y es un nacionalista militante a ultranza.

Entre estos dos extremos de la opinión política está la gran mayoría de jóvenes alemanes que reconocen las faltas cometidas por sus padres, pero no aceptan la idea de que la nueva generación debe cargar con la culpa.

LO QUE PREOCUPA AL NACIONALISMO

La nueva generación alemana estima que han pasado veintiún años desde la muerte de Hitler y que la nueva Alemania ha llegado a su mayoría de edad; una Alemania que ha sido capaz de ensayar una democracia, al menos, tan bien como algunos de sus vecinos europeos, que ha resultado ser un miembro responsable de la Comunidad Económica Europea y un aliado leal de la O. T. A. N.

Desde las ruinas de 1945, Alemania ha realizado grandes esfuerzos para llegar a la situación en que se encuentra hoy: una nación próspera y comercial, solamente aventajada por los Estados Unidos. Willy Brandt y Kiesinger han señalado más de una vez:

—Somos gigantes económicos, pero enanos políticos.

Por esto se preocupa el nuevo nacionalismo germano. Los éxitos recientes del partido N. P. D. solamente son manifestaciones extremas del más amplio nacionalismo que sienten los jóvenes de Alemania, los cuales desean que su país disfrute del respeto y de la

◆ La juventud actual no quiere soportar las responsabilidades del III Reich

independencia de una nación soberana. Son los mismos hombres y mujeres que de todo corazón defienden la causa de una Europa unida.

Y son ellos también los que defienden la democracia y desean que los políticos de Bonn les ofrezcan un auténtico liderato. Pero se han visto desilusionados. La idea de una Europa unida parece cada vez más lejana. La ascensión de De Gaulle lo resucitó con su «grandeur» a gran escala. Una de las causas de esta crisis es el hecho de que pocos políticos están plenamente capacitados para dar a su pueblo lo que le piden.

ADENAUER ESTUVO DURMIENDO DOCE AÑOS

Un estudiante de la Universidad de Hamburgo me dijo, con respecto a la situación política de Alemania.

—No es fácil ser un buen jefe político en nuestro país. Si aparece alguno, la gente lo califica de ex nazi, lo cual no es muy conveniente, o le ocurre como a Willy Brandt, quien estuvo fuera de Alemania durante los años de Hitler, en cuyo caso le reprochan que «no compartió la suerte de la nación».

—De una manera o de otra —siguió diciendo este joven estudiante—, gran parte del cuerpo electoral no lo aceptaría. La única salida es haber dormido doce años como el viejo Adenauer.

La «gran coalición» entre los cristianodemócratas, de tendencias conservadoras, y el socialista S. P. D. de Kiesinger no es más que —según la opinión pública— un matrimonio de conveniencia.

Para un Gobierno democrático no es una situación satisfactoria tener en la oposición una mayoría abrumadora. Lo que quisieran los alemanes es disponer en Bonn de dos partidos importantes, uno capacitado para dirigir convenientemente al pueblo; el otro, la necesaria oposición.

Si la nueva generación, que ha puesto toda su confianza en Bonn y sus esperanzas en una Europa estable, no se desilusiona, el extremismo de los neonazis no tendrá nada que hacer en la Alemania de hoy. De esta generación depende el futuro de Alemania y de Europa.

FIN DEL II CAPITULO

Copyright by Europa Press-London Express.

(Todos los derechos, reservados. Prohibida su reproducción total o parcial, aun citando su procedencia.)

Un aspecto de las manifestaciones alemanas, en protesta contra la puesta en marcha del fantasma del nazismo. En las pancartas se puede leer: «No queremos que Hitler vuelva», «Detened al nazismo», «Luchemos contra el N. P. D.».

M.C.D. 2022

PUEBLO EXTRA

MADRID, 2 DE FEBRERO DE 1967
16 PAGINAS ESPECIALES

NI LA DUREZA NI EL FRIO JUSTIFICAN EL EMPATE...

LA SELECCION DIO UN PASO ATRAS

ESTAMBUL, 1. (CRONICA TELEFONICA DE NUESTRO ENVIADO ESPECIAL, MIGUEL ORS.)

ALINEACIONES

TURQUIA: Alí; Talat, Ercan, Yilmaz, Fehmi; Yusuf, Seref; Nevzat, Ogun, Fevzi y Faruk.

ESPAÑA: Iríbar; Sanchís, Gallego, Violeta, Reija; Pirri, Paquito; Amancio, Grosso, Velázquez y José María.

GOLES

El partido acabó con empate a cero. En el minuto cuarenta y tres del primer tiempo, el equipo español tuvo la ocasión más clara de gol. Chutó José María, el balón lo repelió el poste, y vino Reija, cuyo disparo, raso, pero no demasiado fuerte, lo blocó en el suelo el portero Alí.

ARBITRO

A cargo del colegiado húngaro señor Gere, eficaz y autoritario. Amonestó con amenazas de expulsión a Yilmaz, quien se caracterizaba por su juego violento y peligroso, derribando y lesionando levemente por dos veces a José María. Algunas faltas duras en el centro del campo las compensó con la ley de la ventaja.

FACTORES VARIOS

Mucho frío, levantado por las fuertes nevadas de estos últimos días y en las últimas veinticuatro horas. Uno o dos grados bajo cero. Cielo con nubes y un sol suave y grato, que, desgraciadamente, sólo brilló de vez en cuando con humildad y rubor. Lleno total en el estadio Ali Sami Yen, pues se agotaron las entradas. En uno de los graderíos de fondo se veían claros, porque su construcción no es sólida y la prudencia aconsejaba no abarrotarlo. Presidió el partido el embajador español en Ankara, excelentísimo señor don Manuel García Gómez.

Los masajistas atendieron, durante el transcurso del partido, a Grosso, Amancio y José María. Afortunadamente, ninguno de ellos ha sufrido golpes de gravedad.

El público, dentro de lo que cabe, se comportó con corrección, pero sin cesar de animar a la selección turca. Acabado el encuentro, los equipos fueron despedidos con aplausos.

El terreno de juego, muy blando y pesado, lo que perjudicó notoriamente a la selección española, agotando a algunos de sus jugadores en el segundo tiempo.

JOSE MARIA, EN LA BOCA DEL GOL José María acabó siendo el delantero más peligroso, más constante. Y de sus botas salió el único disparo realmente serio del encuentro, aunque por desgracia se estrellase en un poste. En esta jugada, el exterior españolista ha ensayado el tiro, entre tres hombres, a los que desbordó por velocidad. (Telefoto Cifra-Upi.)

El resultado de empate a cero es justo, quizá en razón de que ninguna de las dos delanteras ha acreditado su capacidad de tiro y fuerza ofensiva. Los españoles, no obstante, demostraron, aunque a ráfagas, un sentido más expeditivo de oportunidad del gol, y si hubiera habido tan sólo un poco de suerte, el partido podía haberse ganado. Pero el portero Alí, por un lado, y la falta de precisión, por otro, impidieron la victoria. Alí fué el hombre más firme, regular y seguro de su equipo, acompañado del brazo de la suerte. En la primera parte se encontró, materialmente, con dos balones y, sobre el minuto cuarenta y tres, un tiro de José María lo rechazó el poste. El balón fué a poder de Reija, y éste tiró en seguida, pero sin colocación, y Alí, que estaba batido en el suelo, se lo encontró. De haberse traducido en gol esta ocasión, probablemente el equipo español se hubiera mostrado más activo y acosador en el segundo tiempo, pero en esta fase no varió, en absoluto, el ritmo de juego. Y en ella la selección española, tanto como la turca, evidenció nuevamente el fallo en el fútbol horizontal e imprecisión en el tiro.

El partido ha tenido poquísima calidad y ha resultado soso y aburrido. Ambas selecciones han jugado con el mismo sistema táctico, con un 4-3-3, que a veces se convertía en un 4-2-4. No ha habido dominio territorial acusado por ninguna de las dos partes, y así, unas veces correspondía la presión a Turquía y otras a España, pero ambas con el común denominador de carecer de artillería. Sin embargo, técnicamente, la selección española es mejor que la turca, en una proporción aproximadamente de un 70 por 100.

(Pasa a la siguiente.)

M.C.D. 2022

Faltó más voluntad y más decisión, y faltaron un ariete... Y hasta Gento

(Viene de la anterior.)

Los turcos no tuvieron más que dos ocasiones de gol, y una de ellas facilitada por un fallo de Iríbar, en el minuto seis del segundo tiempo. En cambio, las españolas menudearon. Veamos: a los ocho minutos del primer tiempo, Reija envía un centro a Amancio, pero éste falla la ocasión de marcar, al cabecear el balón fuera. A continuación, Velázquez tuvo otra ocasión, pero se precipitó en el tiro y lo hizo mal. En el minuto dieciséis el extremo turco Faruk sacó un córner y creó una situación peligrosa para Iríbar, y en el cuarenta y tres, la ocasión de José María. En el cuarenta y cuatro se produjo un desconcierto en la defensa española y no acertó Violeta a contener al extremo Ogun, que estuvo en un tris de marcar si no llega a ser por la intervención oportuna de Reija.

En el segundo tiempo se produjo la combinación más bonita del conjunto español, al sacar una falta Reija, tocar Paquito de cabeza sobre Amancio, y éste, también de cabeza, a tres metros del portero Ali, enviarle el balón a las manos. A los cuarenta y uno, Ogun remata peligrosamente, e Iríbar realiza la parada más extraordinaria, desviando a córner.

De haber encontrado un terreno más seco, estamos convencidos que el equipo español hubiera jugado mejor y podría haber ganado. El equipo turco es muy flojo, y sus jugadores, muy sucios; más sucios que duros. Es adversario más débil que Irlanda, y su delantera no crea oportunidades de peligro casi nunca. Si los españoles hubieran puesto más velocidad y acierto en el disparo, normalmente deberían haber ganado. España tuvo cuatro o cinco oportunidades claras de gol, pero Amancio no acertó en un claro disparo y Grosso falló una gran oportunidad. Iríbar estuvo bien, pero tuvo un fallo importante que pudo costar un gol. En la defensa, el mejor, Reija, que hizo un partido formidable y se convirtió muchas veces en extremo para crear ocasiones de peligro. Sanchís estuvo bien. Violeta, que actuó de cuarto defensa, se mostró muy expeditivo. El que estuvo mal, con fallos garrafales, uno de los cuales pudo costar también muy caro, fué Gallego. En la línea media, Pirri, contra su costumbre, no estuvo fuerte y veloz, a pesar de que puso mucha voluntad, y tampoco estuvo afortunado en el pase. Paquito realizó un partido regular, pero en la segunda parte se desfondó. En la delantera, Grosso trabajó mucho, pero no tuvo acierto en el remate, que hizo siempre defectuosamente. Amancio fué el que creó las mejores ocasiones de gol, pero no supo aprovecharlas y, por otra parte, le marcó el defensa Fehmi, el más sucio de todo el equipo turco. A este defensa debió haberle expulsado el árbitro por varias entradas peligrosas que le hizo a Amancio, quien se salvó de ser lesionado por Fehmi al saltar cada vez que la entreba éste. Tampoco tuvo suerte Velázquez, que jugó en el centro del campo, pero sin decidirse casi nunca a entrar. José María estuvo situado en el primer tiempo de extremo nato y, aunque al principio no estuvo bien, en el segundo tiempo, quizá porque ya no fué un extremo nato y se fué hacia el centro, mejoró mucho, hasta convertirse en el jugador más peligroso.

Lentitud, por la pesadez del terreno de juego, y excesivo juego horizontal en corto, fueron los defectos del equipo español, que profundizó muy poco y careció de hombres, sobre todo por el centro. No hubo acierto general para organizar el juego, faltó cohesión entre los centrocampistas y los hombres de vanguardia, que quedaron demasiado aislados, en inferioridad numérica ante una defensa durísima. Faltó alguien que entrase desde atrás —por relevos— para ayudar a repartirse el trabajo y los golpes.

En resumen, el equipo español nos defraudó; siendo tan parecido en nombres (ocho) al de Valencia, no se pareció en nada al equipo que, en el primer tiempo de Mestalla, bordó auténtico fútbol ante los irlandeses, que dentro de todo tenían más calidad, aunque menos dureza que estos turcos. Este de ayer ha sido un partido que España tenía que haber ganado, por mejor juego, si hubiera puesto más voluntad y decisión. Pero le ha faltado esto y le ha faltado también un delantero centro acometedor —tipo Ansola, Marcelino o Vavá— y, quizá, hasta el mismo Gento, un extremo con veteranía y habilidad suficientes para distender la zaga turca, en la que muchas veces se amontonaban seis y hasta siete hombres.

Se ha perdido una oportunidad muy importante. Lo de menos es el partido de vuelta con los turcos, previsto para el 31 de mayo. Lo verdaderamente grave es que este medio tropiezo de Estambul obliga ahora a la selección española —si quiere calificarse para la fase final— a puntuar, a empatar cuando menos en Praga, el 1 de octubre, ante la selección de Checoslovaquia, que es el auténtico hueso del grupo y que parece muy capaz de superar los resultados que nosotros hemos obtenido en Irlanda y en Turquía.

El meta turco, bien protegido por un volante, se hace con el balón. Velázquez, un tanto desdibujado en su debut internacional, llegó demasiado tarde para el remate. (Telefoto Cifra-Upi.)

CLASIFICACION ACTUAL

1.° ESPAÑA

J.	G.	E.	P.	F.	C.	P.
3	1	2	0	2	0	4

2.° EIRE

J.	G.	E.	P.	F.	C.	P.
3	1	1	1	2	3	3

3.° TURQUIA

J.	G.	E.	P.	F.	C.	P.
2	0	1	1	1	2	1

Checoslovaquia no ha jugado todavía ningún partido.

España jugará su partido de vuelta con Turquía el 31 de mayo. Los encuentros con los checos se disputarán el 1 y el 22 de octubre.

LA OPINION DE ESCARTIN

Se avisó a tiempo: A Turquía fuimos sin delanteros

◆ Aunque lo difícil es encontrar hombres-gol

A su debido tiempo, es decir, «a priori», al hacer correcto análisis de la selección nacional, escribimos en estas columnas que las líneas de cobertura, quinteto defensivo y hombres de centro del terreno, nos parecían adecuados para el tipo de partido que se iba a jugar en Estambul. Los turcos no tienen clase extraordinaria, pero son hombres que van a todas, durísimos, y recordamos que en Moscú, ante la U. R. S. S., supieron batir a los rusos no hace muchas semanas. Poníamos nuestro reparo a los jugadores punta, aun reconociendo el actual momento de penuria de nuestro fútbol en cuanto a delanteros de gran calidad.

Hace cinco años, es decir, sin necesidad de que vayamos demasiado hacia atrás, teníamos para escoger en la vanguardia hombres como Gento, Peiró, Alfredo di Stéfano, Luis del Sol, Suárez, más algunos que ya apuntaban condiciones, como Aguirré, Marcelino, Fusté y Adelardo; los cinco primeros fuera de discusión en cuanto a calidad. ¿Ocurre ahora lo mismo? No. Por eso resulta fácil que el seleccionador se equivoque, y más fácil todavía el crítico que no sigue a los posibles internacionales dentro y fuera de casa. En estos momentos es más necesario que nunca vivir la forma de los jugadores, pues al no existir indiscutibles hay que buscar el hombre o los hombres de cada momento.

Empatar fuera de casa, que es lo ocurrido con Irlanda en Dublín y ahora en Estambul, son siempre buenos resultados, un punto a sumar en competición que se juega por grupos bajo el sistema de liquilla. Pero existe el peligro de que los checos hagan lo que no hemos podido hacer nosotros, es decir, vencer, ya que la lucha por la representación del grupo, como campeón del mismo, para jugar la fase final, se halla entre España y Checoslovaquia, para ser el Estado Libre de Irlanda y también Turquía, simples acompañantes de una competición donde no se pueden clasificar. Los checos serán para nosotros enemigo difícil, pero no insalvables, ya que no están ahora como estaban cuando el mundial de Chile, aparte que al fútbol español le van mejor contrarios de fútbol científico, pero lentos, que los combativos, rápidos y pegajosos.

Lo que hace falta es que el seleccionador mueva a los internacionales jóvenes y aproveche todas las circunstancias para dar posibilidades a quienes se hallan en la sala de espera del fútbol español con la ilusión de jugar. La prueba de Barcelona ante Luxemburgo demostró ser rentable y este empate de Estambul, que no debe satisfacernos por completo, indica que hay que seguir buscando, sobre todo en la vanguardia, sin impresionismo optimista ni pesimismo, que estaría injustificado. El cero-cero de Estambul indica buen rendimiento de las líneas de apoyo y falta de realizadores en el ataque. Esto hay que remediarlo antes de octubre, cuando vayamos a Praga. Ganar o empatar allí sería definitivo.

Es curioso que un fútbol como el nuestro, que siempre en todos los momentos fué rico en hombres-gol, ahora no los tenga. En el Mundial de Italia, en 1934, teníamos a Lafuente, Vantolrá, Lángara, Luis Regueiro, Iraragorri y Gorostiza; después, por 1950, en Brasil, Basora, Igoa, Zarra, Molowny, Panizo y Gaínza. Tras el bache de Suiza en 1954, cuatro años más tarde, aunque quedáramos en el camino de Suecia, teníamos a Basora, Miguel, Kubala, Di Stéfano, Luis Suárez, Peiró, Gento y Collar, y a Chile fueron Suárez, Del Sol, Puskas, Di Stéfano, Gento, Adelardo y Peiró. ¡Artillería española de primerísima calidad!, ¿dónde estás? Un fútbol español sin goles nunca será el verdadero estilo nuestro. Por eso, los empates a cero, «a la italiana», suman un punto, pero no son lo ideal.

AYUNTAMIENTO DE ALCALA DE LOS GAZULES

ANUNCIO DE SUBASTA

Hasta las trece horas del día 11 de febrero próximo se admiten proposiciones optando a la subasta de construcción de centro de segunda enseñanza, colegio libre adoptado, y demolición cerro donde ha de realizarse expresada construcción.

El tipo para optar a la misma es de 3.475.785,66 pesetas (de las que 300.000 pesetas corresponden a la expresada demolición).

La fianza provisional preceptiva para tomar parte en la licitación es de 104.273,57 pesetas.

El correspondiente anuncio aparece inserto en el «Boletín Oficial del Estado» núm. 16, de fecha 19 de enero actual, encontrándose la documentación de esta subasta en la Secretaría del Ayuntamiento a disposición de cuantos deseen examinarla.

Alcalá de los Gazules, 25 de enero de 1967.—El alcalde, **R. Fernández Gallego.**—Rubricado.

MAGNIFICOS PISOS SEMILUJO

Y LOCALES COMERCIALES

En avenida de Nuestra Señora de Valvanera, 112, y calles de Algodre, 8, y Alfaro, 12

PROXIMOS A DOS ESTACIONES DE METRO

EXENCIONES TRIBUTARIAS - CON HIPOTECA

LLAVE EN MANO

GRANDES FACILIDADES DE PAGO

Informes: **Teléfonos 224 34 06 - 257 43 32**

y en los mismos pisos y locales

IBERIA

LINEAS AEREAS DE ESPAÑA

Tiene programados los siguientes servicios:

Para hoy, desde las 19 horas

Barcelona.—Salidas: 20,00, 21,00; llegadas: 21,00, 22,15, 23,00.
Las Palmas.—Salida: 21,00.
Málaga.—Salida: 21,45; llegada: 21,50.
Melilla.—Llegada: 21,50.
Palma de Mallorca.—Salida: 19,45.
Sevilla.—Llegadas: 21,25, 22,25.
Sidi-Ifni.—Llegada: 22,25.
Tenerife.—Llegada: 21,50.
Valencia.—Salida: 20,30.
París.—Llegada: 20,45.

Para mañana, todo el día

SERVICIOS NACIONALES

Barcelona.—Salidas: 08,00, 08,35, 11,15, 14,30, 18,10, 20,00, 21,00; llegadas: 09,00, 11,55, 13,30, 17,10, 21,00, 22,15, 23,00.
Bata, Santa Isabel.—Llegada: 22,50.
El Aaiun, Sidi-Ifni.—Salida: 10,05; llegada: 22,25.
Ibiza.—Salida: 08,15; llegada: 14,20.
Las Palmas.—Salidas: 11,00, 16,10, 21,00; llegadas: 11,45, 12,10, 22,50.
Málaga.—Salidas: 08,00, 09,10, 13,30, 16,15, 21,45; llegadas: 8,50, 11,45, 17,15, 18,45, 20,50.
Melilla.—Salidas: 8,00; llegadas: 17,15, 20,50.
Palma de Mallorca.—Salidas: 09,00, 19,45; llegadas: 09,10, 18,55.
Sevilla.—Salidas: 10,05, 15,55, 17,45; llegadas: 19,35, 21,25, 22,25.
Tenerife.—Salida: 08,40; llegada: 15,05.
Valencia.—Salidas: 08,15, 20,30; llegadas: 09,10, 14,20.

SERVICIOS EUROPEOS

Francfort.—Salida: 13,15; llegada: 19,15.
Lisboa.—Salida: 16,10; llegada: 19,00.
Londres.—Salida: 09,55; llegada: 15,05.
Milán.—Salidas: 08,35, 15,55; llegadas: 14,45, 22,15.
París.—Salidas: 09,40, 16,05; llegadas: 14,20, 20,45.
Zurich.—Salida: 10,00; llegada: 15,10.

SERVICIOS TRANSOCEANICOS

San Juan, Caracas.—Salida: 11,00.
Méjico.—Llegada: 12,15.
Nueva York.—Salida: 13,45; llegada: 07,50.
Río de Janeiro, Buenos Aires, Santiago de Chile.—Salida: 01,00 (noche jueves a viernes).

Para cualquier información suplementaria les sugerimos marquen el 2218230, 2216551 ó 2318326. Para reservas diríjanse a su AGENCIA DE VIAJES o a IBERIA, números 261 77 00 ó 261 89 00

EXTRAVIADO

Perro de caza perdiguero, nombre "DUQUE", en garaje Goya, 118.

Se gratificará:

Teléfono 245 31 01

¡MUY PRONTO!

M.C.D. 2022

A LAS 7,30, PARTIDO GRANDE DE LA COPA DE EUROPA

FERRANDIZ juzga al Slavia de Praga

«AQUI SERAN UN CALVARIO; ALLI, UN TORMENTO...»

«HACEN EL MEJOR BALONCESTO DEL CONTINENTE»

ZIDEK, LA VEDETTE, MIDE 2,06 METROS Y PESA 103 KILOS

«Si pudiéramos jugar con todos los hombres regularmente, no temeríamos a ningún equipo de Europa»

Ofrecía el Pabellón de Deportes de la Ciudad Deportiva del Real Madrid un aspecto casi fantasmal, cuando al filo de las siete de la tarde llegué hasta él. En la cancha, unos fornidos muchachos, con chandals rojos algunos, y camiseta blanca la mayoría, se ejercitaban bajo la atenta mirada de un hombre cuarentón, elegantemente vestido, de estatura media, que manejaba como robots a aquella serie de gigantescos jugadores.

Expectantes, sin quitarles la mirada de encima, y siguiendo a hurtadillas las evoluciones, sentados al borde de la cancha, los Aiken, Emiliano, Luik y compañía, que no se querían perder el espectáculo que parecía ofrecer el último entrenamiento de sus rivales en la tarde de hoy: el fabuloso Slavia de Praga, subcampeón europeo de la especialidad.

«AQUI, UN CALVARIO; ALLI, UN TORMENTO»

Me acerqué a Ferrándiz cuando aún en la cancha los espigados discípulos de Baumruck seguían enzarzados en un ligero partido que nos trajo a todos el temor del fabuloso Jorge Zidek, con una efectividad terrorífica bajo los tableros...

—Ya ve, ya ve —me asegura Ferrándiz—. Me da pavor lo que nos espera.

—¿Tan disminuido ve a su cuadro?

—Las lesiones...

—¿Sigue la plaga?

—Sí, esto sigue siendo una auténtica plaga. Emiliano se ha vuelto a lesionar, el domingo, en un talón y hasta ayer no ha podido entrenar, muy ligeramente. A Aiken le sigue doliendo su tobillo y Luik no está bien de la rodilla. Si a esto añadimos que, desde el principio, no se puede entrenar regularmente con todos, imagínese.

—¿Qué imagino?

—Aquí, un calvario. Allí, un tormento.

«EL MEJOR BALONCESTO DE EUROPA»

Le veo triste y preocupado. Me habla pausadamente y no quita ojo a lo que en la cancha sucede.

—¿No podrán, al menos, ganar el partido aquí?

—Yo creo que va a estar muy difícil. Dificilísimo.

—Realmente, ¿qué tanto por ciento de posibilidades concede a los suyos?

—Las posibilidades siempre vienen dadas por la categoría del contrincante y no debemos de olvidar que son los subcampeones de Europa y, para mí, los que mejor baloncesto practican del continente.

—Pero han perdido ante el Simmenthal...

—Ojo, le he dicho el mejor, no el más fuerte.

—¿Y qué es preferible?

—Sinceramente, creo que las dos cosas juntas no vendrían mal.

—El Madrid, ¿cómo anda de esto?

—En buenas condiciones, y si pudiéramos jugar con todos los hombres regularmente, no temeríamos a ningún equipo de Europa...

—Dígame su alineación para el difícil compromiso...

—Tengo una duda, Ramos o Sainz. Los otros cuatro, de salida, serán Emiliano, MacIntire, Aiken y Luik.

—¿Aguantarán los Aiken, Luik y Emiliano todo el encuentro?

—No sé. La marcha del partido lo dirá... Le repito que la empresa es de titanes.

«AQUI GANAMOS» (Emiliano)

A la derecha de su entrenador, deportivamente vestido y tomando —al menos, mentalmente— buena nota de lo que Zidek y sus compañeros hacían, Emiliano Rodríguez me sorprende con su desmesurado optimismo...

—Ganamos. Seguro que ganamos. Al menos, en Madrid.

—¿En qué basa su pronóstico?

—No escatimaremos esfuerzo alguno para salir adelante...

—Ultimamente no se nos muestra como el Emiliano de otras temporadas. ¿Hay motivo de preocupación?

—En absoluto. Los balances se hacen a final de temporada.

—Por ahora, en su meridiano, ¿hay saldo negativo?

—El equipo sólo ha perdido un partido. Y yo me mido por esto.

«LA ELIMINATORIA ES A DOS PARTIDOS» (Baumruck)

Es joven, muy joven. Serio, excesivamente serio. Habla poco, y me da la impresión de que se trae la lección estudiada. Juzguen.

—¿Quién va a ganar?

—Eso, señor, se lo diré al final.

—¿Usted, antes de que el balón entre en juego, qué cree?

—Venimos dispuestos a todo, y aspiramos a lo mejor. La eliminatoria es a dos partidos.

—¿Conoce sobradamente al Madrid?

—Conozco a los hombres que tiene de otros años. Me son totalmente desconocidas sus nuevas incorporaciones.

—¿Qué le han dicho de ellos sus confidentes?

—Que son muy buenos. Realmente, para jugar en el Madrid tienen que serlo.

—¿Y cómo es su Slavia?

—Un equipo muy homogéneo, compuesto por estudiantes y trabajadores.

—Con una figura estelar: Zidek.

—Zidek es un hombre fabuloso, pero el año pasado su nombre adquirió proporciones gigantescas y le anulaban totalmente. Todo nuestro juego se basaba en él.

—¿Cambió la decoración?

—A él le siguen marcando, pero nuestro juego ya está orientado por otros derroteros.

—¿Técnicos? ¿Rápidos...?

—Desde luego; más técnicos que rápidos. Los esquemas de juego los tenemos totalmente estudiados y, cuando un hombre salta a la cancha, sabe perfectamente lo que tiene que hacer.

—Y saben a lo que vienen, por supuesto.

—Sí, se lo repito. A por lo mejor.

«¡CLARO QUE TENEMOS DEFECTOS!» (Zidek)

Realmente impresiona. Impresiona y asusta. Acaba de cumplir los veintiún abriles y mide la friolera de 2,06 metros. Es la gran figura de su equipo. Uno de los máximos encestadores del continente. Una auténtica figura de talla mundial, que se apellida Zidek.

—¿Confiado en el triunfo?

—Sus compatriotas —me dice— son muy buenos. He jugado hace poco con Emiliano, en la selección europea, y es un fuera de serie.

—Y usted, también.

—Uno más de mi equipo.

—Por lo menos el más alto, ¿no?

—Pero eso no es todo.

—¿Y el mejor encestador?

—Ahora estoy bajo.

—¿Su récord?

—Cincuenta y cuatro puntos, en un partido de Liga.

—¿Y la media?

—En la Copa de Europa, creo que con veintiséis.

—¿Su equipo?

—Un buen cuadro.

—¿Perfecto?

—Claro que no. Tenemos defectos, pero no se los voy a decir ahora.

Y el rubio, simpático y gigantesco Zidek, con sus ciento tres kilos, se me escabulle rápido. Vamos a ver quién para a este galgo.

José María GARCIA

(Foto Raúl Cancio.)

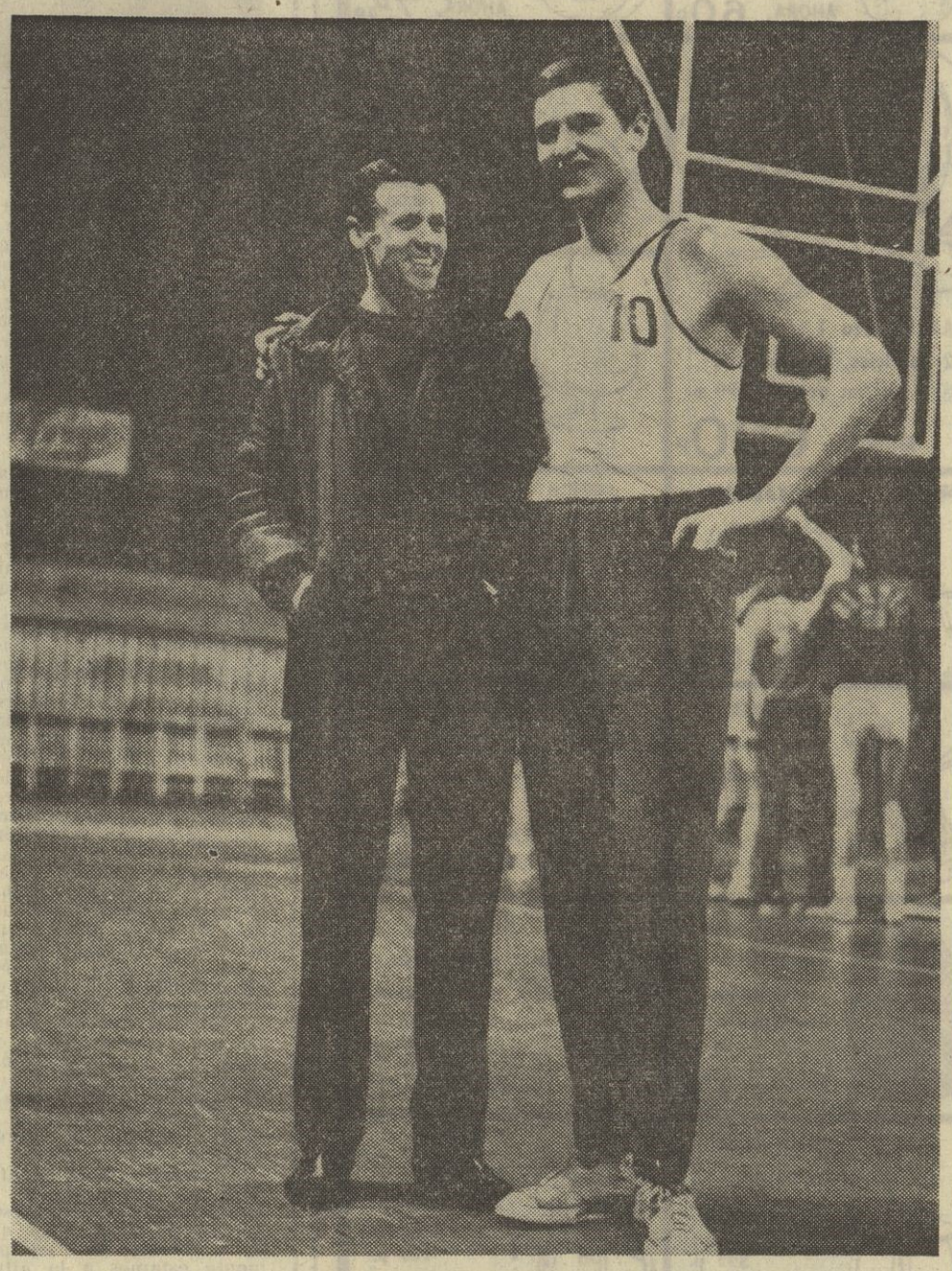

La gran figura del Slavia de Praga es su gigante Zidek, de veintiún años de edad, 2,06 metros de estatura y 103 kilos de peso, que rebasa al también espigado Emiliano (muy próximo al 1,90) en varios centímetros. Son, la pareja, los hombres base de sus respectivas formaciones. Uno de ellos, en tarde inspirada, es quien puede inclinar el fiel de la balanza. Esperemos que sea, en este caso, el español. (Foto Raúl Cancio.)

Folledo, «K. O.» por un mes y medio

✡ Le ha sido escayolada la mano derecha, con dos fracturas

Luis Folledo, lesionado la pasada semana durante su combate celebrado en Barcelona, frente al púgil de color Jan Tschikima, ha sido escayolado en el sanatorio Ruber por el doctor Carrascosa. El campeón español deberá permanecer mes y medio inactivo, por padecer dos fracturas: una, en el pulgar derecho, y otra, en el segundo metacarpiano. Con estas lesiones Luis Folledo pierde algunas peleas concertadas y suspende sus entrenamientos con vistas a la disputa del título europeo de los pesos medios, para el que fué nombrado aspirante oficial recientemente.

CONNY RUDHOF, NUEVO CAMPEON DE EUROPA DE LOS SUPERLIGEROS

FRANCFORT, 2. — Conny Rudhof, alemán, es el nuevo campeón de Europa de boxeo en la categoría de los pesos superligeros, al derrotar al finlandés Olli Maeki, por puntos, en quince asaltos, en combate disputado ayer en Francfort.

Rudhof se abrió camino hacia el título con un bonito despliegue de recursos del mejor estilo, y triunfó finalmente sobre el boxeo de tipo contundente de su contrincante Maeki.

En la misma reunión, el campeón de Europa de los pesos pesados, Karl Mildenberger, de Alemania, logró retener el título, al derrotar al italiano Piero Tomassoni, aspirante oficial, por puntos. (Alfil.)

PRONOSTIQUE "SUS GANADORES"

PHILCO AT. BILBAO	KERZO CUIDA SU CABELLO PONTEVEDRA	
rinomicine CORUÑA	VALCA SABADELL	
Geniol CORDOBA	CINZANO LAS PALMAS	
CAMISA de nitor R. MADRID	QUESO EN PORCIONES EL CASERIO GRANADA	
QUESO EN PORCIONES EL CASERIO VALENCIA	CAMISA de nitor AT. MADRID	
CINZANO SEVILLA	Geniol ZARAGOZA	
VALCA HERCULES	rinomicine ESPAÑOL	
KERZO CUIDA SU CABELLO BARCELONA	PHILCO ELCHE	

Nombre .....
Domicilio .....
Población .....

JORNADA 19

PUEBLO

Sorteo de un coche SEAT 600 entre los acertantes de las jornadas 19 y 20.

Remita semanalmente cuantos boletos desee, anotando la Marca Comercial correspondiente al equipo ganador de cada partido. En caso de empate anote una E. Envíelos al Apartado 2400 de Barcelona como máximo el viernes de cada semana.

M.C.D. 2022

TODO PARA EL AMA DE CASA

CON AUTENTICAS REBAJAS

CANDELABRO cerámica, decorado. Su precio: 38 p. AHORA, 25 P.

FLORERO cerámica, decorado. Su precio: 102 p. AHORA, 60 P.

JUEGO pastas, 7 piezas. Su precio: 95 p. AHORA, 75 P.

JUEGO CAFE 6 servicios, porcelana decorada. Su precio: 265 p. AHORA, 195 P.

VAJILLA loza 1.ª, 12 servicios, decorada. Su precio: 990 p. AHORA, 690 P.

PLATO loza 1.ª MESA Su precio: 9,50 p. AHORA, 8,20 P. POSTRE Su precio: 8,50 p. AHORA, 7,90 P.

JARRA cristal 1 ½ litros, agua. Su precio: 20 p. AHORA, 15 P.

COPA coñac, decorado etiquetas. Su precio: 15 p. AHORA, 9,90 P.

JUEGO agua 7 piezas, tallado. Su precio: 115 p. AHORA, 99 P.

CRISTALERIA 61 piezas, color. Su precio: 900 p. AHORA, 600 P.

ESTUCHE 6 vasos whisky, tallados. Su precio: 85 p. AHORA, 79 P.

BALANZA cocina, 1 kilo. Su precio: 165 p. AHORA, 130 P.

CHURRERA con rosca, varios discos. Su precio: 22 p. AHORA, 17 P.

MAQUINA picar carne. Su precio: 188 p. AHORA, 159 P.

CUBIERTO y cuchillo mesa, inoxidable. Su precio: 55 p. AHORA, 42 P.

CASCO sifón, aluminio anodizado. Su precio: 38 p. AHORA, 33 P.

PLANCHA automática, sin conexión. Su precio: 304 p. AHORA, 225 P.

BANQUETA baño, níquel. Su precio: 146 p. AHORA, 116 P.

SILLA cocina, metálica, niquelada. Su precio: 392 p. AHORA, 299 P.

TABURETE escalera, 2 peldaños. Su precio: 400 p. AHORA, 299 P.

QUINCENA "DURALEX"

EL ACERO DEL VIDRIO

Una gran oportunidad para adquirir o aumentar su vajilla "DURALEX"

OFRECEMOS EL MAYOR SURTIDO

AHORA PRECIOS ESPECIALES

y además... devolvemos el valor de su compra en VALES de 20 pesetas.

ALMACENES CAPITOL

Avenida José Antonio, 43 - Madrid

MANZANEQUE AFIRMA

«Si no admiten dos equipos, no se debe ir al Tour»

Se celebró en Valencia la presentación del equipo profesional de ciclismo Ferrys, que este año estará dirigido por el antiguo corredor vizcaíno Antonio Ferraz. Al acto, que resultó muy brillante, asistieron el secretario de la Federación Española de Ciclismo, señor Górriz; el seleccionador nacional, señor Saura; el presidente de la Federación Valenciana de Ciclismo, señor Puig, y el presidente del Grupo Deportivo Ferrys, señor Sagués. Según comunicó al final de la comida de hermandad el director del equipo profesional, el conjunto estará formado por los siguientes corredores: Fernando Manzaneque, Jesús Manzaneque, Juan G. Such, Angel Ibáñez, José Suriá, Ramón Sáez, Ventura Díaz, Salvador Canet, Eduardo Castelló, José Antonio Pontón, Daniel Perera, J. M. Azcue, José Abelán, Saturnino López, Francisco Martí, Lorenzo Zárate, Juan Sillonis y Enrique Cifuentes.

Cuando finalizó el acto de presentación, charlé unos minutos con el veterano del equipo, Fernando Manzaneque, que a sus treinta y dos años es como el padre ciclista de los jóvenes corredores que forman el equipo valenciano de la presente temporada. El pundonoroso corredor manchego empezó diciéndome:

—Me estoy preparando a fondo para la Vuelta a España, pues me gusta mucho el trazado del recorrido.

—¿Cómo ves la próxima ronda española?

—Este año habrá «leña» desde el principio, razón por la cual habrá que ir bien preparado. Vendrán buenos equipos y habrá mucha lucha. En una palabra, que será una Vuelta a España muy dura.

Al hablar del Tour, Manzaneque, que ha participado en ocho ediciones, clasificándose sexto en 1961, me dijo:

—El recorrido del Tour es lo que debe ser un verdadero Tour, es muy duro. Es muy similar al que ganó Bahamontes en el cincuenta y nueve.

—¿Piensas en la ronda francesa?

—No pienso volver a correr el Tour. Estoy cansado de correr la Vuelta a Francia.

Al referirse a la negativa de los organizadores a admitir dos equipos españoles, Manzaneque se expresó así:

—No comprendo por qué a España no se le admiten dos equipos, pues actualmente estamos a la altura de Italia, y mucho mejor que Bélgica, en ciclismo. Mi opinión es que si no admiten dos equipos no se debe ir al Tour. España ha sido la que ha sacado las castañas del fuego a los organizadores en los últimos años. ¿Qué hubiera sido el Tour en los últimos años sin la participación española? El Tour, sin españoles, es como un guiso sin sal.

—¿Cómo ves al Ferrys en la presente temporada?

—En el equipo hay disciplina y compañerismo. Trabajaremos todos para todos. En el equipo no hay vedettes. El que más ande será el jefe. Dada la unión que reina en el conjunto, el Ferrys dará guerra esta temporada; si no, al tiempo.

—¿Será ésta tu última temporada como corredor?

—Quiero correr ésta y otra, siempre, claro está, que al final del presente año me encuentre con fuerzas para seguir. De lo contrario me marcharía a casa.

"Quiero hacer un equipo para el futuro" (Ferraz)

Antonio Ferraz, campeón de España por regiones e individual en 1956, e individual en 1957, será el hombre que dirija los destinos del Ferrys en la presente temporada. Ferraz, al finalizar el acto de presentación del equipo, me decía:

—Espero hacer un equipo para el futuro, ya que, a excepción de Fernando Manzaneque, todos los corredores que componen el cuadro son jóvenes, razón por la cual habrá que esperar los frutos de este equipo en años venideros.

Al referirse al programa del equipo en este año, Ferraz me contaba:

—Tomaremos parte en todas las pruebas españolas y en alguna del extranjero. Nuestras miras están puestas en la Vuelta a España, que este año será muy dura por el kilometraje y los buenos equipos que van a tomar parte.

—Al preguntarle a Ferráz su opinión sobre el próximo Tour, me contestó:

—El recorrido de la Vuelta a Francia —a la que España debe de ir con dos equipos, porque tiene derecho a ello— es muy duro.

—Ultima pregunta, ¿qué ha pedido usted a sus corredores?

—Que se lleven muy bien entre ellos, y que se comporten con humildad para con los demás corredores y con los aficionados.

"No pagaré tonterías" (Luis Puig)

La próxima edición de la Vuelta a Levante está muy cerca ya, razón por la cual aproveché la oportunidad para hablar con Luis Puig sobre ella. El director de la gran carrera levantina me dijo:

—Si llegamos a un acuerdo con algún equipo extranjero, será internacional. De lo contrario participarán los cinco equipos españoles, solamente. No estoy dispuesto a pagar tonterías. Si los equipos extranjeros quieren venir en las mismas condiciones que los españoles, de acuerdo. Si no es así, que no vengan. El trato de favor que antes recibían los conjuntos extranjeros se ha acabado. Hoy por hoy, los equipos españoles tienen tanta categoría, por no decir más, que los extranjeros, por lo cual no veo por qué se les ha de tratar de distinta forma.

Chico PEREZ

EL EQUIPO PUNTA

La Sociedad BIC NUMERO UNO, mundial en la fabricación de bolígrafos, llevará su acción publicitaria en 1967 a las competiciones ciclistas internacionales. El acuerdo concertado entre Raphaël Geminiani, director deportivo, y Marcel Bich, presidente-director general de la Sociedad BIC, comprende la participación del equipo BIC en la Vuelta a España, Bicicleta Eibarresa, Escalada al castillo de Montjuich y Vuelta a Cataluña, bajo el patrocinio de Laforest, S. A., fabricante de BIC en nuestro país.

Arriba, de izquierda a derecha: el corredor español Julio Jiménez, Christian Darras, director de la publicidad BIC; Jacques Anquetil, Raphaël Geminiani, Stablinski y Lucien Aimar.

M.C.D. 2022

«Veinte periódicos del mundo entero me designan el "número uno"..., pero mi Federación me ignora»

Santana, el hombre que rechazó cuatro millones de pesetas

«No, no me hago profesional; aunque desde luego, no tengo ninguna obligación con el tenis español»

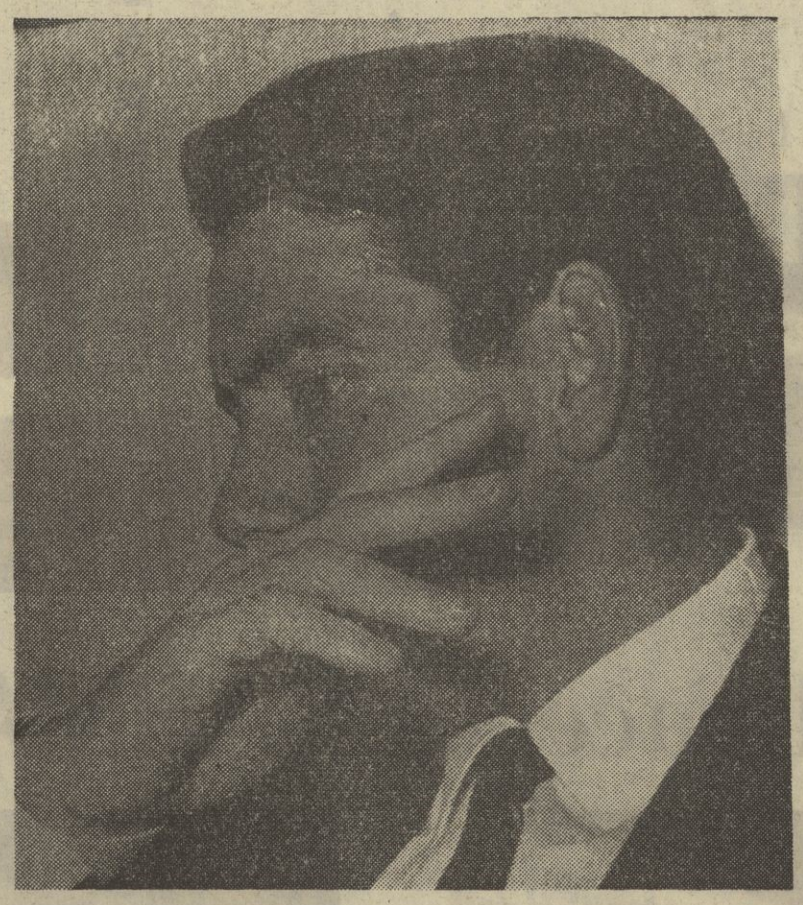

Fué mi compañero Miguel Ors quien levantó la liebre, en auténtico pisotón informativo. A Manuel Santana le acababan de hacer una oferta sensacional. De cuatro a cinco millones de pesetas por pasarse al profesionalismo.

Ese mismo día intenté hablar con «Supermanuel». El campeón me rogó tranquilidad. Necesitaba unos días para decidirse. Debía estudiar los pros y contras. Las ventajas y posibles inconvenientes de la oferta que le acababa de llegar. Y fiel a la palabra empeñada, días después, me citó en su despacho para darme cuenta de su irrevocable decisión:

—No. No me hago profesional este año.

«ES UNA VENTAJA MOMENTANEA, PERO NO CARA AL FUTURO»

Ultimo piso de un moderno inmueble, muy próximo a María de Molina. Un despacho reducido, con una mesa repleta de adornos, donde se amontonan los papeles. Tras ella, a medio peinar y sonriente, Santana.

—Me dijo que no se hacía profesional. ¿Firmemente decidido?

—Sí. Fué una cosa que tuve que madurar bastante, pero ya está hecho.

—Cuatro millones me parece mucho dinero...

—Y a mí también. Pero tenga en cuenta que me supone una ventaja momentánea, pero no de cara al futuro. Yo estoy muy bien situado en mi empresa y no podría estar alejado de ella un año.

—Pero, por mucho que le pague su empresa, jamás cubrirá la fabulosa cifra que le han hecho llegar...

—No en un año, pero sí en varios...

—Seamos sinceros, Manolo. ¿No será que su club, el Real Madrid, y la propia delegación se han puesto de acuerdo para igualarle la oferta?

—No, no. Es totalmente falso. Yo sería incapaz de aprovecharme de una situación así.

—¿Consultó con ellos su determinación?

—Con el Madrid, sí. En todo momento me aconsejaron que hiciese lo más conveniente para mí. No soy un jugador profesional y no dependo de nadie.

—¿Y con la delegación?

—No he hablado para nada.

«NO TENGO NINGUNA OBLIGACION CON EL TENIS ESPAÑOL»

Anda Santana un poco coloradillo, y hasta me da la impresión que un tanto excitado. Juguetea con un bolígrafo y me mira como sorprendido...

—Manolo, Saporta hizo hace unas fechas unas declaraciones en las que creo le ponía entre la espada y la pared. ¿Las leyó?

—Sí. Decía que si abandonaba el tenis amateur causaría un gran trastorno a este deporte. Me recordaba mi gran obligación.

—Y tiene muchas, ¿no?

—Con el tenis español no puedo tener ninguna obligación, cuando la Federación no ha querido ni clasificarme.

—Es que no tenía el mínimo de partidos disputado, creo...

—Estuve cuatro meses sin poder jugar, y me lesioné defendiendo los colores de España en la Copa Davis.

—El año pasado hubo sus más y sus menos entre Santana y nuestros directivos nacionales. ¿Ha podido la medida obedecer a un cierto sentido de revancha o bien es una absurda medida burocrática?

—Yo nunca me he metido con la Federación, pero creo que es hora de darle un repaso.

—¿Le ha perjudicado mucho la supuesta «arbitrariedad»?

—Más que a mí, les ha perjudicado a ellos. Cuando veinte periódicos del mundo entero me designan el «número uno», la Federación de mi país me ignora. Es grande, ¿verdad?

—¿Muchas complicaciones?

—Una. Que no sé lo que va a ocurrir cuando tenga que disputar los grandes torneos. Mucho me temo que ya no podré ser considerado cabeza de serie y entraré en el sorteo incluso con los principiantes...

«MI RESPONSABILIDAD AHORA ES MUCHO MAYOR»

Ha pasado su factura. Se ha tranquilizado un poco. Vuelvo a lo de su «profesionalidad».

—Santana, alguien me ha asegurado que usted seguirá este año como amateur porque se ha quedado solo en el concierto internacional.

—¿Solo?—me inquiere.

—Sólo porque sus grandes «rivales», Ralston y Stolle, han pasado ya a las filas de Jack Kramer y Emerson está en franca decadencia...

—Bueno, lo de Emerson no es que sea muy cierto; pero ahora que usted me dice esto, debe pensar que mi responsabilidad es mucho mayor.

—Responsabilidad, pero con facilidad, ¿no?

—Ya sabe lo que pasa en tenis. Sale un chico de éstos y te vapulea...

—A lo que iba: usted gana todos los torneos este año, aumenta su cotización, si cabe aún más, y el año que viene acepta la oferta en ciernes...

—Sólo le puedo decir que este año seguiré amateur...

—Su «no», ¿es definitivo?

—Mi «no» sólo puede hacerlo cambiar una oferta fabulosa.

—¿Una cifra?

—Cincuenta millones de pesetas.

—¿Sueña?

—Eso le parece imposible, ¿verdad? Pues tan difícil es como lo otro... Me quiero demostrar a mí mismo que sé hacer algo más que jugar al tenis...

—¿Y qué hace en este despacho?

—Superviso las ventas.

—¿Se le da mejor que la raqueta?

—No, no. Aún, no.

—Me parece que para usted el tenis ya ha pasado a segundo término.

—No, pero ya gané en Wimbledon y «me puedo morir tranquilo». ¿Qué se puede pedir más?

Ni más que preguntar ni más que responder.

José MARIA GARCIA

(Fotos Leo.)

TAN APTO SENCILLO COMODO COMO UN TURISMO

SAVA AUSTIN

BMC DIESEL

!!! MINIMO CONSUMO !!!

CARGA UTIL: 850 Kgs.
DIESEL 40 CV.

!!! MAXIMA CAPACIDAD !!!

CARGA UTIL: 1.500 Kgs.
DIESEL 56 CV.

Entréguenos su usado a cambio

DISTRIBUIDORES:

TremaOsnur
SOCIEDAD ANONIMA

VILLANUEVA, 36 y LOPEZ DE HOYOS, 171-MADRID
Tnos. 2259183 - 2263335 y 2150500

NO IMPORTA QUE NO HAYA VENDIDO NUNCA

Usted podrá ganar de 15.000 a 20.000 pesetas mensuales. Solamente necesita plena dedicación

SOMOS UNA EDITORIAL DE MAXIMO PRESTIGIO
Con un amplio catálogo

En muy pocos días podemos formarle como VENDEDOR DE LIBROS, lo que le proporcionará:
— Rápido progreso económico.
— Prestigio social.
— Brillante porvenir.

Si le interesa nuestra proposición, escríbanos con historial y referencia al apartado de Correos 9.114 - MADRID

(1.347.)

PISOS POPULARES

PRECIOS TOTALES DESDE
199.000 Ptas.
FACILIDADES

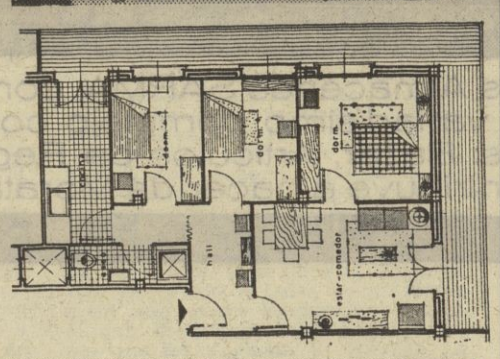

MADRID

URBANIZACION VIRGEN DE FATIMA. Carretera de Toledo. Pisos comunicadísimos, totalmente exteriores. 3 ó 4 habitaciones, servicios y terrazas. Esmeradísima construcción. Precios similares a los de viviendas subvencionadas

URBANIZACION CAMPAMENTO. Kilómetro 7,900 de la carretera de Extremadura. Pisos y locales comerciales. Metros Aluche y Campamento. Autobús número 39, con parada en la propia urbanización

URBANIZACION VIRGEN DE LA PALOMA. (Dehesa de la Villa, junto a la calle Francos Rodríguez.) Magníficos pisos y locales comerciales. Tranvías y autobuses

GETAFE

Pisos totalmente exteriores. 3 ó 4 habitaciones, servicios y terrazas. Esmeradísima construcción. Precios similares a los de viviendas subvencionadas

ALICANTE

URBANIZACION PLA DEL BON REPOS. En la mejor zona del mismo Alicante. Tranvías y autobuses. Totalmente exteriores. 3 ó 4 habitaciones, servicios y terrazas

URBANIZADORA BEJAR, S. A.
(CAPITAL DESEMBOLSADO: 100.000.000 de pesetas)

JACOMETREZO, 4. MADRID-13
Teléfono 2321143, 9 a 2 y 5 a 8
Sábados, sólo mañanas

COMPRAMOS SOLARES
Para construcción nuevas barriadas de viviendas populares. Repercusión máxima: 500 ptas. m² edificable. Mínimo: 500 viviendas. Ofertas por escrito a URBANIZADORA BEJAR, S. A.

M.C.D. 2022

álbum de MORATALAZ

Hoja 1

almacenes SARMA

Los Almacenes SARMA, con una extensión de unos 1.800 m² constituyen un variadísimo complejo comercial dotado de las más diversas secciones: Bazar, Artículos de Regalo, Textil, Alimentación, Cafetería, etc. que contribuye a hacer de Moratalaz una modernísima Ciudad.

● Estos almacenes están situados en pleno centro de Moratalaz, al servicio de las 14.000 amas de casa que en él habitan. ● En Moratalaz usted encontrará todos los servicios necesarios para solucionar los problemas de la vida cotidiana (Iglesias, Escuelas, Cine, Comercios de todas clases...) ● Este álbum, (cuyas hojas aparecen decenalmente en la Prensa de Madrid) intenta ofrecer una visión aproximada de lo que constituye esta ciudad completa creada dentro de Madrid.

Vea la exposición de Viviendas en el propio Moratalaz...

urbis S.A.

Declarada Empresa Ejemplar el 18 de Julio de 1961
OFICINAS: Menéndez Pelayo, 71, MADRID
Horario: De 9 a 1,30 y de 4 a 6,30

M.C.D. 2022

Antonio Ordóñez:
«El sabrá lo que le interesa»

Julio Aparicio:
«Volverá»

Chopera:
«Perjudica a la fiesta»

José Luis Lozano:
«Se pierde uno de los hombres con más personalidad»

El Pipo:
«Me inventaré un sustituto»

LA "BOMBA" DE EL CORDOBES

Don Livinio: «La fiesta sigue; nunca pasa nada»

Como el estallido de una bomba de hidrógeno. Como la arribada de cien mil ángeles encendidos. Así ha sido la noticia de la retirada de El Cordobés. Hay quien se frota las manos. Hay quien se lleva las manos a la cabeza. Los taurinos andan que se las pelan buscando sustitutos, reconsiderando ofertas, apuntalando carteles. Todas las largas gestiones para montar las ferias se han venido abajo estruendosamente.

En esta encuesta de urgencia, el periodista ha tenido mil y una dificultades para hilvanar el reportaje apresurado. Los apoderados, los empresarios, andan de cabeza, pegados al teléfono. «¿Pero es verdad?» Y es verdad, como ustedes ya saben.

En fin, he aquí lo que me han contado relevantes personalidades del mundillo del toro:

Cafetería Rex. Nueve y media de la noche. Julio Aparicio, estupefacto, se entera, por PUEBLO, de la decisión de El Cordobés.

—No sé qué habrá impulsado a Manolo a retirarse de los toros, pero, en cualquier caso, me parece bien su actitud. Desde luego, confieso que me ha sorprendido. Pero esa misma decisión la tomé yo en 1962, y luego comprendí que había cometido un error. Porque es muy difícil dejar esto en plena fama y con facultades para seguir. Por eso, no me extrañaría nada que El Cordobés desistiera de su propósito. Es más, yo creo que volverá a los ruedos forzado por la nostalgia.

★

Don Pablo Chopera se encontraba ayer en el balneario de Fortuna tomando las aguas. Se enteró por la radio de la retirada de El Cordobés. Cuando le telefoneé me preguntó:

—¡Oiga! ¿Pero es verdad?

—Sí, señor. Es verdad. ¿Le sorprende?

—Por supuesto, aunque deberá tener sus razones. ¿Qué quiere que le diga?

—¿Se equivoca El Cordobés dejando ahora los toros?

—No lo sé. Esas son cosas muy personales.

Me dice Chopera que él le había firmado 17 corridas a Manuel Benítez.

—¿Y con quién lo va a sustituir?

—Mire, en España hay muy buenos toreros y tendré que reconsiderar los carteles.

—¿Perjudica la ausencia de Manolo a la fiesta?

—Yo creo que sí, porque la pasión siempre interesa. Y El Cordobés es un torero que suscita pasiones.

★

Antonio Ordóñez se enteró de la noticia por este reportero.

—¿Que se retira El Cordobés? Bueno, pues sí, realmente estoy sorprendido. Pero cada cual es dueño de hacer lo que mejor le parezca. Sin embargo, las reacciones de los toreros son imprevisibles. Ten en cuenta que nosotros nos lo jugamos todo a cara o cruz en el breve espacio de quince minutos, que es lo que dura la lidia de un toro. Hace unos años yo también opté por irme y luego retorné a los ruedos. En cada ocasión supe lo que hacía. Supongo que Benítez sabe también lo que le conviene ahora.

★

José Luis Lozano, apoderado de Sebastián Palomo Linares, creyó que se trataba de una inocentada.

—Luego, cuando supe que era realmente cierta la noticia, me quedé sorprendido. Yo creo que su retirada perjudica a la fiesta, porque los toros necesitan de toreros, de su personalidad. Se notará su falta.

—Pero a Palomo le beneficiará la marcha de El Cordobés, ¿no?

—Todo lo contrario. Le va a perjudicar, porque la competencia taurina con Manolo habría beneficiado a los dos. Me parece que Palomo acaba de contraer una gran responsabilidad sobre sus espaldas. Es una lástima, porque a Sebastián le hubiera encantado torear con El Cordobés. Repito que la fiesta ha perdido a uno de los hombres con más personalidad que jamás ha pisado un ruedo.

★

Don Livinio andaba atareado hablando por teléfono.

—Sólo le puedo dedicar un minuto. Tengo varias conferencias pendientes. Le diré que no me ha sorprendido demasiado esta retirada de El Cordobés porque de los toreros se pueden esperar las reacciones más extrañas. Pero no podía figurarme que esa decisión fuera tan inminente, ya que los mentores de El Cordobés estuvieron hace dos días en Salamanca viendo las corridas que habría de torear en Valencia.

—¿Y qué va a pasar ahora, don Livinio?

—Nunca pasa nada. Murió Manolete, se retiró Arruza, se fué Luis Miguel y la fiesta continuó, ¿no? Aunque, eso sí, es una pena que un torero en pleno triunfo haga mutis por el foro.

—¿A usted le trastornan mucho sus planes?

—¡Hombre, sí!

—¿Y quién podrá sustituir a El Cordobés?

—Mire, lo siento: me llaman por conferencia. Usted perdone.

Y ya no hubo manera de proseguir el diálogo.

★

Rafael Sánchez (El Pipo) se dispara:

—No, señor; no me ha sorprendido nada. Yo lo sabía. Me lo estaba imaginando. Conozco bien a Manolo. Anteayer se lo dije a Canorea. Lo había soñado, ¿sabes? Tuve una especie de premonición. Como la que ha tenido el propio Manolo. A él, como a mí, le ocurren estos fenómenos de ver el futuro. Creo que a eso lo llaman «aleph». Creo que es bueno para Manolo abandonar esto. Hace tiempo que debería haberlo hecho. ¿No es una tontería luchar a sangre y fuego cada tarde cuando se tienen quinientos millones de pesetas? Esta mañana telefoneé a su hermana Encarnita y se lo dije. Le dije: «Os ha dejado a todos ricos; menos a mí, que no me ha pagado». Bueno, Manolo decía que no me pagaba porque me iba a gastar el «parné». ¡A ver si ahora cambia de opinión, hombre!

—La fiesta ¿gana o pierde?

—La fiesta lleva, como todos los españoles, veintitantos años de paz. Yo me alegro por Manolo, porque es muy difícil sostenerse y mandar durante tanto tiempo. El caso de El Cordobés es el de la mentira que se convirtió en verdad, y que hizo millonarios a muchos, incluso a sus compañeros de profesión, que nunca soñaron con ganar lo que ganan ahora.

—¿Y quién será el sustituto de El Cordobés, Pipo?

—¡Ah! Ese sustituto sólo existe en mi imaginación. Tendré que inventármelo.

Y será muy capaz...

Sea como fuere, el caso es que el planeta de los toros ha sufrido una conmoción terrible. Ayer, durante todo el día, apoderados y empresarios de todos los puntos de nuestra geografía han bloqueado las líneas telefónicas. El hombre del flequillo se ha cortado la coleta. Y su retirada comienza a crear psicosis colectivas. Aunque algunos comiencen a frotarse ya la manos de regusto.

YALE

Doctor EPELDEGUI: «NO HA SIDO A CAUSA DE SU SALUD»

«Tal vez sea por los negocios»

«Sinceramente, no me esperaba la retirada de El Cordobés, pues él pensaba seguir toreando y estaba más fuerte que nunca», ha manifestado a un redactor de Cifra el doctor Epeldegui, cirujano que le intervino dos veces en su brazo derecho.

—Hace pocos días —continúa diciéndome— estuvo en Madrid a verme y me dijo que estaba más fuerte que nunca, con una fuerza fenomenal. Estaba ya preparando su temporada e, incluso, había empezado a entrenarse. La verdad es que no puedo ni imaginarme lo que habrá pasado. El, que es original en todas sus cosas, ha querido también serlo a la hora de su retirada. Indudablemente, retirarse así, en plena popularidad, tiene un mérito excepcional.

—Doctor, ¿no habrá influído el brazo en su decisión?

—No lo creo. Precisamente, esta mañana he recibido un mensaje suyo desde Córdoba en que me insistía que está más fuerte que nunca. Además no creo que el brazo tenga nada que ver con su decisión, pues si estuvo matando no sé cuánto tiempo en las condiciones que lo hizo, con verdadera falta de seguridad física, y no se retiró, ahora tiene menos motivo que nunca.

—¿Tiene usted alguna idea sobre lo que puede haber motivado su retirada?

—Yo creo que algo extraño le ha pasado a Manolo. En esta última temporada le he tratado muy de cerca y se me ocurrió que quizá la causa hayan sido sus negocios, que exigen su presencia para ordenarlos. A mí me da la impresión que hoy día está ganando más dinero fuera de los toros que en los toros. (Cifra.)

CONMOCION EN MEJICO

MEJICO.—Incredulidad al principio y estupor después han causado en Méjico las primeras noticias procedentes de España anunciando la retirada de los ruedos de Manuel Benítez (El Cordobés).

Manuel Pérez Herrera (Vito), apoderado de varias figuras del toreo, quien se encuentra aquí acompañando a Juan García (Mondeño), nos dijo esta mañana en el hotel Palace: «Un día u otro tenía que ocurrir, pero es indudable que va a causar muchos trastornos en la organización de los carteles de ferias muy importantes.»

José Rodolfo García, uno de los más entusiastas partidarios mejicanos de Manuel Benítez, declaró a Efe: «Ahora mejor que nunca se sentirá su grandeza y el peso de su ausencia. Manuel Benítez es un torero de época.»

El licenciado Eliseo Muñoz, uno de los principales colaboradores del empresario mejicano Antel Vázquez, quien se encuentra ahora en España precisamente haciendo gestiones para traer de nuevo al diestro de Palma del Río, opinó: «Como aficionado y como taurino, lo siento. Como amigo de Manuel Benítez, pienso que tiene legítimo derecho a disfrutar de lo que ganó a pulso. Sobre los planes futuros de la empresa mejicana, nada puedo decir. Esperemos al regreso del señor Vázquez para saber a qué atenernos.» (Efe.)

M.C.D. 2022

PAZ, 11
TELEFONO: 231 24 40

MAÑANA, A PETICION DEL PUBLICO, CONTINUA LA FAMOSA VEDETTE

BEBE PALMER

PRESENTACION POR 7 UNICOS DIAS
TARDE Y NOCHE

LOS YE-YES GADITANOS

LOS PELONES DE LA TV. E.

LA GRAN ATRACCION:

RAPHAEL and HIS MODEL
LAS DOS EVAS • IVON RELY
ORQUESTAS: MAESTRO CRESPO
LOS KALI • Presenta: MARIEKA

.. Y SIEMPRE LAS MAS LINDAS MANIQUIES

LA NOCHE

Por EMILIO G. LOYGORRI

INGRID GARBO: «Sólo tengo una debilidad: las joyas»

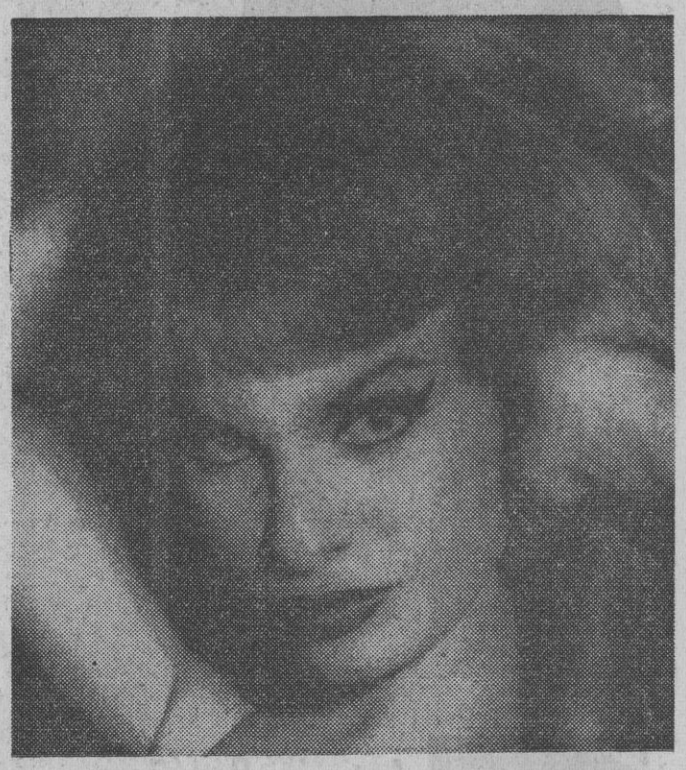

Ingrid Garbo, la monumental vedette del Martín, charlaba el otro día con un grupo de amigos. Se hablaba de la gripe, que está de moda, y al generalizarse la conversación, miren por donde, cada uno hablaba de su propia salud. Cada cual «denunciaba» su mal o su debilidad. Cuando le llegó el turno a Ingrid, dijo ingenuamente: «No, yo me encuentro bien. No tengo más que una debilidad: las joyas.» Y les «chafó» a todos.

Los Beatles de Cádiz, en Yulia

Una vez más, en Madrid, Los Beatles de Cádiz, el fenomenal grupo gaditano, artífice de la risa y la sonrisa popular, de la «chunga» y de la «guasa», y esta vez en Yulia, la sala que está de moda, y donde se dan cita numerosos artistas y gentes del ambiente artístico. Un buen rato con Los Beatles.

VUELVE GUARDIOLA

Vuelve Guardiola, y vuelve, como ya es habitual en él, a Micheleta. Con su orquesta, también como siempre. El «como siempre» obedece a distintas causas que les vamos a descubrir. Por supuesto, la principal consiste en que tanto empresa como artista se han compenetrado hasta el punto de que las primicias de la actuación de Guardiola en Madrid, en cada temporada, las tiene en exclusiva Micheleta. Pero es que, además, en la primavera, el equipo de fútbol de Micheleta juega diversos partidos, y «eso» sí que no lo pierde Guardiola, que es delantero centro honorario y real del citado equipo.

TODA LA MAJESTUOSIDAD Y BELLEZA DE LA RUSIA IMPERIAL, EN UNA PELICULA INOLVIDABLE

70 m/m — HISPAMEX FILMS S.A. — 70 m/m

GILLES SEGAL · NICOLAS TCHERKASSOV · OLEG STRIGENOV · NATHALIE VELITCHKO
JACQUES FERRIERE · PIERRE BERTIN

La noche del adios

Eastmancolor
JEAN DREVILLE

Una gran película soviética en 70 mm.

M.C.D. 2022

BOLSAS

MADRID

Se ha movido hoy la Bolsa con marcada pesadez y línea de cambios con predominio de signos contrarios. El grupo del mercado excepción a esta tónica fué el de Bancos, en el que Banesto recuperó lo perdido en la jornada anterior, e Hispano y Central (en acciones y derechos) ofrecieron clara firmeza. Así como, también, Fomento Ibérico y Popular Español. Banco de Gijón se hizo a 600, sin dividendo.

El sector eléctrico registró mayoría de repeticiones y algunas discretas bajas en Hidrola, Moncabril y Nansa.

Respecto a los demás valores tratados, cabe señalar algún avance en valores como Telefónica y en Industrias Aragonesas y Explosivos. En automóviles no cotizó Seat, y Nueva Montaña, después de no hacerse desde algún tiempo, experimentó una flexión de cierta profundidad.

Cotizaron en el departamento de renta variable 94 clases de valores, de los cuales 31 alzan, 25 bajan y 38 no varían. Al cierre, dinero para Bancos, El Aguila, Ponferrada, Explosivos y Fénix.

ADMISION A COTIZACION OFICIAL. — Han sido admitidas a cotización oficial 900.000 acciones nominativas, totalmente desembolsadas, de 500 pesetas nominales cada una, emitidas por el Banco Hispano Americano, el 16 de mayo de 1966.

	Anterior	Del día
FONDOS PUBLICOS		
Interior	102	101,50
Exterior	106,75	
Amort. 4 %	109	
Idem 1950-52	109	107
Idem 1951	107,25	106
Idem 1953	108	
Idem 1957	109	
Idem 3,50 %	104	103
Idem 3 %	103	103
Céds. Invers B	104	
I. Colonización	100	100
Rec. Nacional	105	105,50
Renfe	104,75	105
Ayunt. Madrid 1918.	87	
Idem 1923	83	83
Idem 1929	72	
Idem 1931 inter. ...	78	
Idem 1931 Ensch. ...	77	
Idem 1941	75	
Idem 1946	85	85
E. M. Transportes ...	106	
Cédulas		
Hipot. 4 %	80	
Idem A	97	
Idem B s/c.	98	96
Idem C	93	
Idem 4 % exentas.	101	
Créd. Local Interpr.	101,50	101,25
Idem lotes	102	102,50
Idem lotes pref. ...	106,75	
ACCIONES		
Bancarias		
Exterior	400	400
H. Americano	967	969
Esp. de Crédito ...	1.098	1.118
Central	1.050	1.065
Urquijo	704	704
Aragón	735	737
Gral. Comercio	493	
Ibérico	698	701
López Quesada	778	
Mercantil	410	410
Pop. Popular	807	810
Rural	298	299
Fomento	165	170
Bankunión	206	207
Granada	151	151
Eléctricas		
Viesgo	186	185
Leonesas	100	
R. Zaragoza	120	120,50
H.-Galicia ord.	300	
Fecsa	210,50	210
Fecsa de mil pesetas.	215	215
Fenosa	273	273
H.-Cantábrico	154	154
Chorro	168	
H.-Cataluña	152	152
H.-Española	310	308
Idem 1964	297,50	295
Idem 1965	288,50	287
Idem 1966	284	282
Iberduero	419	419
Idem nuevas	412	412
Moncabril	110	108
Idem nuevas	86	86
Idem 1963	81	84
Idem 1964	80	80
Saltos del Nansa ...	114	112
Sevillana	210,50	
U. E. Madrileña ...	210	210
Idem 1963	203,50	
Idem 1964	193,50	193,50
Idem 1965	187,50	
Alimentación		
El Aguila	217	217.50
Azuc. General	101	101
Ebro	399	
Comercio		
F. Banloque	1.275	
G. Preciados	600	600
Construcción		
C. Alba	150	151
Idem de mil pesetas.	154	155
F. y Minera	435	
P. Valderrivas	256	252
Cristalería Esp.	362	
Idem de mil pesetas.	361	361
Hidrocivil	89	
Dragados	435	432
Encinar Reyes	90	88
Vallehermoso	200	200
Inmobiliarias		
Alcázar	218	
Bami	118	
El Carmen	200	200
Ceisa	120	
Idem de mil pts. ...	120	118
Hispana pref.	104	
Urbis	141	139
I. Metropolitana ...	202	201
U. Metropolitana ...	470	470
Cartera		
Gral. Inversiones ...	314	
Insa	100	
Vamosa	100	
Mineras		
Rif	80	
Felguera	31	31
Riotinto	107	108
Los Guindos	59	
Ponferrada	289	291
Monopolios		
Campsa	167	167
Tabacalera	182	182
Navegación		
Trasatlántica	58	
Trasmediterránea ...	147	146
Papeleras		
Pap. Española	90	
Pap. Reunidas	100	
Químicas		
Cepa	190	
Cros	183	185
Dow-Unquinesa	85	
Ind. Aragonesas	126	128
Idem nuevas	110	112
Explosivos	120,50	122,50
Hidro Nitro	46	46,50
Insular Nitrógeno ...	121	
Ibérica Nitrógeno ...	50	-
Químicas Canarias ...	172	174
Española Petróleos ...	339,50	338
Petroliber	165	
Resinera	160	
Seguros		
Fénix	2.400	2.400
Hermes	495	
Automóviles		
Citroen Hispania ...	238	
Enasa	167	
Fasa-Renault	290	290
Finanzauto	258	258
Finanzauto Servicios.	244	
Motor Ibérica	1.650	
Met. Santa Ana ...	100	
N. Montaña Quijano.	221	170
Seat	385	
Siderometalúrgicas		
Altos Hornos	55	55
Aluminio Ibérico ...	110	
Aux. Ferrocarriles ...	66	
Ensidesa	101	
Babcock & Wilcox ...	80	
Constr. Naval	60,50	
Esp. del Zinc	61	65
General Eléctrica ...	150	
I. Santa Bárbara ...	35,25	
Maquinista	74	73
Mat. y Construcción.	80	
Telefonía y Radio		
Marconi	69	69
Telefónica	174	175
Textiles		
Fefasa	50	
Sniace	130	128
Transportes		
Aviaco	83	83
Metro	169,50	168

DERECHOS DE SUSCRIPCION

Banco Central, 1.180; B. López Quesada, 750.

BONOS BANCARIOS

Indubán, 1964, 100,25; Banco Intercontinental, 100.

Comisaría General de Abastecimientos y Transportes

SUBASTA DE SEMIRREMOLQUES FRIGORIFICOS, REMOLCADORES, CAMIONES - TIENDA, GRUA, AUTOCARES, Y A CONTINUACION OTRA DE MATERIAL DIVERSO Y CHATARRA

El día 9 de febrero del corriente año, a las 10 horas, en el salón de actos de la Comisaría General de Abastecimientos y Transportes, calle de Almagro, núm. 33, 7.ª planta, se celebrará una subasta de SEMIRREMOLQUES FRIGORIFICOS, REMOLCADORES, CAMIONES - TIENDA, GRUA, AUTOCARES, y a continuación otra de MATERIAL DIVERSO Y CHATARRA.

Las condiciones y demás circunstancias para concurrir a las mismas están de manifiesto en el tablón de anuncios de la Comisaría General.

Madrid, 31 de enero de 1967.—**El jefe del Servicio de Automóviles.**

AUTOCARES BÜSSING
de 28 plazas
AUTOCARES BÜSSING
de 36 plazas
AUTOCARES
SAURER O.M. (Leoncino)
de 16 plazas
También
SEAT 1500 y 600 D
VENDE
ATESA
AGENCIA DE VIAJES
PLACA DE ORO AL MERITO TURISTICO
Información: Ferraz, 87
MADRID (8)

única entrada que

CO. N. ESP., S. L.

le exige a cambio de sus maravillosos pisos en la zona más popular de Madrid: "GETAFE"
resto total 135.000 pesetas más prestámo, en aquilatados abonos mensuales, las comunicaciones son rápidas y directas.

en la carretera de Andalucía, 8,300 ofrecemos pisos soberbios con una totalidad de pesetas 220.000
(posible mediante la creación de comunidades constructoras de copropietarios)
APORTACION INICIAL:
50.000 ptas.
resto, enormes facilidades de pago mediante abonos mínimos mensuales.

EDIFICIOS MARTALA
emplazados en la avda. de Moratalaz, a escasos minutos de Dr. Esquerdo, tenemos el piso que Vd. necesita.
APORTACION INICIAL:
50.000 ptas.
(resto total, 214.000 ptas. en aquilatados abonos mensuales).

TODOS NUESTROS PISOS SON A PRECIO DE COSTE

infórmese y decida en:

CO. N. ESP., S. L.

SAN BERNARDO, 12 - 5.°
DELEGACIONES EN TODA ESPAÑA.
Central en Valencia:
GRAN VIA FERNANDO EL CATOLICO, 49

M.C.D. 2022

Gente Que Pasa

Por MARINO GOMEZ-SANTOS

VALDECASAS

Las agencias de Prensa ya han cursado la noticia a su debido tiempo: «el profesor García Valdecasas ha sido investido doctor "honoris causa" por la Universidad de Padua». Una vez más, Valdecasas ha acumulado nuevos honores a la ciencia jurídica española como consecuencia de sus trabajos y de su prestigio como catedrático universitario.

El periodismo actual, que alcanza un grado de comunicación dialogante que nunca había tenido, hace tiempo que ha puesto en órbita la dinámica de preguntar al protagonista, de informar directamente. Y como el profesor García Valdecasas acaba de llegar de Padua, salimos a su encuentro y logramos conversar con él en su despacho de la calle de Velázquez.

No nos resultaba fácil, en principio, formular preguntas al profesor García Valdecasas porque aún teníamos fresco en la memoria el recuerdo de su reciente discurso de recepción en la Real Academia Española, en el que se ocupó del tema sutilísimo de «Pregunta y verdad», cuyo ensayo ocupa 69 páginas de apretada tipografía. En su análisis minucioso, en el que se transparenta sabiduría y erudición copiosa, dice Valdecasas que en la pregunta hay posición, puesto que toda pregunta se hace desde un saber. «Pero este saber —añade— denuncia su propia limitación. Lo preguntado está marcado hasta donde llega el saber de que la pregunta parte y hasta donde no llega. La pregunta contiene así más que el saber de que parte; sabe del no saber.»

Con cierto fundamento, temerosos de preguntar, nos salió al paso la cordialidad del profesor Valdecasas, quien luego iba a informarnos que la iniciativa del nombramiento de que acaba de ser objeto partió de la Facultad de Ciencias Políticas de Padua, en la cual hay una parte de juristas.

Lógicamente éstos conocían la obra de García Valdecasas, como profesor de Derecho Privado, que se ha interesado por el Derecho Público, así como su labor en el Instituto de Estudios Políticos del que fué primer director.

La Facultad adopta el acuerdo y lo somete al claustro universitario. Este, al dar su conformidad, lo eleva al Gobierno, que si lo recibe sin señalar inconveniente alguno da su aprobación por medio de un decreto.

Recibían la investidura «honoris causa» cuatro profesores de diferentes nacionalidades. El húngaro, por razones de salud, no pudo asistir.

Después del acto solemne, una especie de gran tuna estudiantil, un tanto burlesca, homenajeó a los doctores con canciones y música que en Cádiz llamarían de «chirigota». Los estudiantes, según vieja tradición, llevan máscaras y, al final, entregan a los doctores el gorro estudiantil.

Valdecasas, antiguo colegial de San Clemente de los Españoles en la Universidad de Bolonia, desde 1925 —donde se doctoró en Derecho, obteniendo el premio Víctor Manuel—, volvió a rememorar sus años mozos en Italia. Con los profesores, recorrió la Universidad, visitó la cátedra de Galileo y el viejo teatro anatómico del siglo XVIII. Seguramente se habrá emocionado al recordar que por aquellas aulas que fundara Federico II han pasado Dante, Petrarca, Tasso, Colón y tantos otros valores universales.

Desde que en 1948 publicó la Revista de Occidente *«El hidalgo y el honor», ese libro admirable de Valdecasas, seguimos con interés y admiración sus pasos como ensayista. Y, por eso, esta distinción de la Universidad de Padua de que ha sido objeto nos llena de sincera satisfacción.*

TEATRO

Alfredo Marquerie

ESTRENO DE «LOS PAPILLON» EN EL ARLEQUIN

Con un precioso decorado de Ontañón y una dirección fina, sensible, inteligente, cuidadosa del detalle y del matiz de José Osuna, se ha estrenado en el Arlequín «Los Papillón», de Pablo de la Higuera. Fué muy bien interpretada por Gemma Cuervo, cada día mejor actriz, más dúctil y expresiva; Alberto de Mendoza, galán de modernísima galanía, todo simpatía y naturalidad; Fernando Delgado, que sintió y vivió su personaje ejemplarmente, y en menores cometidos por Lolita Losada y Alberto Fernández.

El público escuchó con agrado y deleite, rió con los detalles de humor y aplaudió con calor para que el autor compareciera en escena.

Gemma Cuervo.

Hay que elogiar a Arturo Serrano por haber traído al escenario a un novel que revela con esta obra (premio de teatro de la Olimpíada del Humor, de Valencia) unas dotes literarias y escénicas poco comunes. «Los Papillón» es una farsa, extraída de una breve noticia de sucesos, donde se refería que un matrimonio, al regreso de sus vacaciones, encontró a un desaprensivo instalado en su hogar. ¿Quién era este desaprensivo? ¿En qué medida su presencia primero, y su convivencia después, pudo influir en los esposos—Papillón y Papillona—, que decidieron darle voluntario albergue?

He aquí la trama, el andamiaje de esta divertida pirueta escénica de tres personajes, donde hay también, con cierto aire de interpolaciones burlescas, entre expresionistas y absurdas, dos intervenciones de Dupont y Duponeta, que simbolizan y representan el choque del triángulo central con el mundo exterior que no pertenece a su intimismo.

No contamos más del asunto porque no es nuestra costumbre ni queremos «reventar» la pequeña intriga, ni hace falta. Pensamos además que lo interesante en «Los Papillón», por encima y por debajo del desarrollo argumental y de su mayor o menor malicia o carpintería, radica en el estudio de los personajes, de sus acciones y de sus reacciones, de su curiosa y paradójica evolución psicológica, y del juego brillante, irónico, sarcástico, de su diálogo. Pablo de la Higuera escribe muy bien y dice cosas que afectan a nuestro mundo, a nuestra sociedad y a nuestro tiempo, que exponen y definen temas y problemas que están en el aire actual. ¡Ah!, y de un modo sencillo, alegre y divertido, sin empacho pedagógico-didáctico.

Por si fuera poco, un soterrado lirismo, una pudorosa y escondida ternura, sirve también de trasfondo a esta farsa donde pudo pasar todo, pero donde la limpieza de alma del bohemio protagonista triunfa en el sorprendente y desusado desenlace.

ESTRENO DE «LA PERSONA BUENA DE SEZUAN» EN EL REINA VICTORIA

Con elementos escenográficos sencillos y gravemente entonados de Cardona Torrandell, figurines de Juan Salvat y excelente dirección de Ricardo Salvat que, muy fiel a la intención de la obra, supo conjuntar, disciplinar y dar el acento justo, se estrenó en el Reina Victoria «La persona buena de Sezuan», de Bertolt Brecht. La versión española, muy estudiada y, en general, bastante justa, era de José Monleón y de Armando Moreno y la música de Paul Dessau, dirigida por Blancafort. Al final de la representación saludaron director, adaptadores y restantes colaboradores entre grandes ovaciones y reiterados alzamientos de telón. También fueron aplaudidos muchos cuadros y una frase de cierto aire demagógico.

Pero la que ganó con justicia más palmadas y tuvo que adelantarse a la corbata del escenario, fué esa extraordinaria actriz, Nuria Espert, que realizó un trabajo colosal y sensacional en su doble papel de Shente y Shuita y en la que queremos dejar simbolizada la alabanza debida a los treinta y ocho intérpretes de la obra. Su número nos impide citarlos personalmente, pero quede constancia de que todos merecieron sincero elogio. sensacional en su doble papel de Shente y

La representación duró más de tres horas, y eso que el texto está notoriamente reducido, aunque no falte nada sustancial. ¿Podría intentarse una versión aún más abreviada? Tal vez, sí. Pero sería suprimiendo las canciones «atonales», las intervenciones corales y los monólogos explicativos que se prodigan a lo largo de los diversos episodios de la acción. Y eso equivaldría a traicionar lo que es específicamente brechtiano lo dialéctico, lo narrativo, lo distanciador... Así, pues, quien quiera conocer lo que es «Der gute mensch von Sezuan» en su verdadera salsa, tiene que verlo así, poco más o menos, como se estrenó en Zurich, en 1943, y como se ha venido representando con unas y otras variantes en sus sucesivas versiones. «La persona buena de Sezuan», además de insertarse en la técnica antedicha, tiene también, en dimensión parecida a la de «El círculo de tiza», clara influencia del teatro chino no sólo por el lugar de su desarrollo, sino por la mezcla de hombres y dioses, por el juego de su fábula y por la importancia que a veces cobra en su trama la pantomima (ejemplo: la escena donde la protagonista sueña que ya es madre y va a coger cerezas con su hijo, que Nuria Espert afiligranó de modo maravilloso). Todo eso da idea de la dificultad del empeño y del mérito que encierra la realización.

Abundan en la pieza intenciones plurales. Por un lado el realismo, la pintura de la miseria, del drama de los humildes, de la angustia y la desolación, también del egoísmo, de la codicia, de la maldad humana y de las injusticias sociales. Por otro lado el sentido poético, la exaltación de las ráfagas de la bondad, de los rasgos nobles de algunos personajes, de la ternura, del amor. Y también el emplazamiento social y polémico, con toques de duro humor y de acre ironía. En conjunto, «La persona buena de Sezuan» es un texto literario y teatral muy considerable, que justifica sobradamente su fama.

A pesar de eso, sabido es que nosotros no somos nada brechtianos. Y no lo somos porque pensamos que el didactismo del autor y su teoría de la frialdad reflexiva, de la ruptura de la magia, del hipnotismo, o como quieran llamarse a ciertas formas y fórmulas tradicionales, pudo estar justificada en determinado momento de estancamiento y de encallamiento teatral. Pero eso ya pasó. Ahora se pueden buscar, y se buscan y se encuentran, otros aires y otros vuelos que no son los del restablecimiento de los soliloquios y de los «apartes» de las «acotaciones al paño» o la contemporización del coro helénico, que cumplieron ya su tarea experimental. Brecht fué un hito, un jalón, el final de una etapa, acaso la intuición de unas nuevas rutas. Pero terminada su misión dialéctica, el teatro no puede quedar detenido ahí. Brecht, con todos los respetos, es ya arqueología, folclín más o menos poetizado y hasta trasnochado politicismo. Nos quedamos con la obra. Nos sobra la explicación.

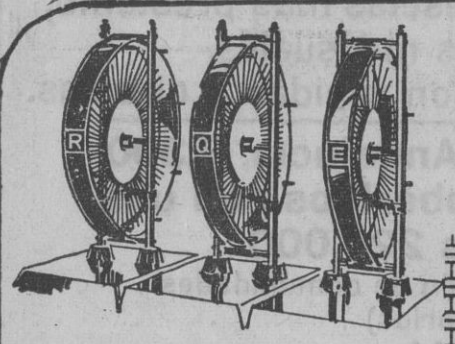

AHORRO Y CAPITALIZACION
COMPAÑIA ESPAÑOLA PARA EL FOMENTO DEL AHORRO
Puerta del Sol, 5 (Edificio propio) - MADRID

NUESTRO SECRETO.
Prestigio
Seriedad
Solvencia

Símbolos premiados en el sorteo público celebrado el 31 de enero pasado ante el notario Sr. Albi

G	L	L	F	Q	V
Z	D	H	L	Z	A
F	K	C	A	I	G
H	R	S	S	K	W

SUSCRIPTORES PREMIADOS EN EL MES DE DICIEMBRE

1 con	100.000 Ptas.	2 con	7.000 Ptas.
1 "	50.000 "	1 "	6.000 "
4 "	25.000 "	31 "	5.000 "
5 "	20.000 "	6 "	4.000 "
1 "	15.000 "	1 "	3.000 "
18 "	10.000 "	14 "	2.000 "

Los portadores de los Títulos agraciados reciben notificación directa de la Compañía.

Nuestras Oficinas y Representaciones poseen la relación de los numerosísimos Suscriptores favorecidos en estos sorteos.

LE OFRECEMOS UN SISTEMA DE AHORRO COMODO Y POSITIVO

CAPITALES PAGADOS POR SORTEO HASTA LA FECHA:
53.119.905 Pesetas

¡¡LA MEJOR OCASION EN SU MANO!!

PISOS A 20 MINUTOS DE LA PLAZA DE ESPAÑA

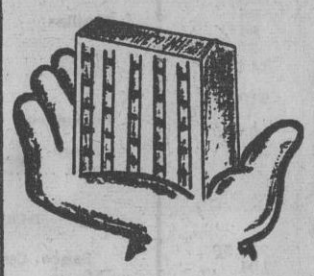

DESDE 157.000 pts. PRECIO TOTAL

FACILIDADES, A CONVENIR

AUTOBUSES DESDE LA PLAZA DE ESPAÑA
PROYECTO PROLONGACION DEL SUBURBANO

- 3 habitaciones
- Salón estar-comedor
- Baño y cocina alicatada
- Cocina gas butano de 3 fuegos y horno
- Calentador de gas
- Agua caliente y fría
- Estructura y carpintería metálica
- Cámara de aire
- Fábrica ladrillo cara vista
- Instalación para calor negro

COLONIA NUESTRA SEÑORA DE GUADALUPE - MOSTOLES
CONSTRUCTORA GUADALUPE
BLANCA DE NAVARRA, 6 (frente Zurbano, 15). Tel. 2191731

M.C.D. 2022

LOLITA

por IÑIGO

CRUCIGRAMA

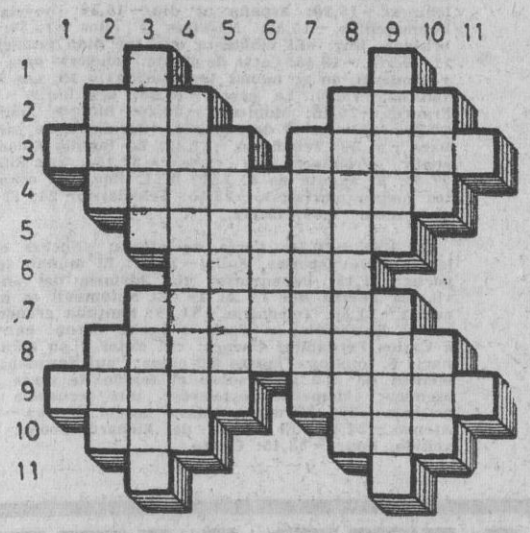

HORIZONTALES. — 1: Consonantes. — 2: Valle de la provincia de Santander. Conceder.—3: Sustancia que contienen algunas conchas. Romos de punta.—4: Medianos.—5: Familiarmente, graciosas.—6: Donar.—7: Guantes de punto sin dedos.—8: Vacilásemos.—9: Antiguas armas arrojadizas. Aislados.—10: Golpead. Apócope.—11: Consonantes.

VERTICALES.—1: Consonantes.—2: Semejante. Otorgad.—3: Porciones atadas de mieses. Relativo al muro.—4: Astucia.—5: En plural, juego de azar.—6: Costados.—7: Zanjas que forman en el terreno las aguas de lluvia.—8: Figuradamente, paliaremos.—9: Poetas. Descanso.—10: Antiguo gorro militar. Existen.—11: Consonante repetida.

SOLUCION AL CRUCIGRAMA ANTERIOR

HORIZONTALES.—1: T. Z.—2: Ver. Par. 3: Comer. Tapir.—4: Salíperos. — 5: Sibilas. 6: Celar.—7: Mataren.—8: Tiréselos.—9: París. Satén.—10: Leo. Sar.—11: T. S.

VERTICALES.—1: C. P.—2: Vos. Tal.—3: Temas. Miret.—4: Relicario.—5: Ribetes.—6: Pilas.—7: Telares.—8: Pararélas.—9: Zapos. Notas. 10: Ris. Ser.—11: R. N.

RIALTO - FANTASIO
FIGARO

¡HOY JUEVES, SENSACIONAL ESTRENO!

IFISA

JOSE SUAREZ

GLORIA CAMARA
MIGUEL PALENZUELA
MARTA MAY
MANUEL GAS
GERARD LANDRY

EL PRIMER CUARTEL

DECLARADA DE INTERES ESPECIAL

EASTMANCOLOR

PRODUCIDA Y DIRIGIDA POR
IGNACIO F. IQUINO

AUTORIZADA PARA TODOS LOS PUBLICOS

LA AUTORIDADES, CORROMPIDAS, PRECISABAN, AL IGUAL QUE LOS BANDIDOS, EL AIRE PURIFICADOR DE UNA FUERZA VALIENTE E INCORRUPTIBLE

RULETA MAGICA

HORÓSCOPO PARA MAÑANA

Por MIRIAM

SIGNOS	Salud	Amor	Dinero	Trabajo	GUIA PARA LA JORNADA
ARIES 21 de marzo a 20 de abril	–	=	‡	‡	Es muy posible que le ofrezcan facilidades financieras con tal de embarcarle en una empresa de envergadura a la que no estará muy decidido. Sea prudente, por más que las actitudes de los otros sean sinceras.
TAURO 21 de abril a 21 de mayo	=	‡	‡	‡	La precipitación será peligrosa en todos los terrenos. Su imaginación irá más lejos de donde aconseja el buen sentido y le hará ver las cosas como ciertas cuando, en realidad, todavía no son más que eventualidades.
GEMINIS 22 de mayo a 21 de junio	⊗	=	⊗	⊗	Ideas fértiles e iniciativas oportunas. Las circunstancias le ayudarán a relacionarse con aquellas personas que habrán de serle útiles en sus planes. No dude en exponer su pensamiento, pero no pierda de vista los rivales.
CANCER 22 de junio a 22 de julio	=	=	⊗	⊗	Buena jornada a condición de que se muestre prudente en sus gastos y no se deje influenciar por el ejemplo o las sugerencias de personas que sabe despreocupadas o despilfarradoras por encima de toda consideración.
LEO 23 de julio a 22 de agosto	⊗	=	=	=	Enfoque sus problemas uno a uno sin tratar de acometer todas las cosas a un mismo tiempo. Sus energías, por falta de orden, podrán perderse inútilmente. Tendrá a su lado personas que le aconsejarán bien.
VIRGO 23 de agosto a 23 de septiembre	=	‡	‡	=	Huya de las personas capaces de provocarle conflictos. No es el momento de que se deje ablandar por palabras hipócritas y actitudes teatrales. Considere que sus intereses también vale la pena el defenderlos.
LIBRA 24 de septiembre a 23 de octubre	=	⊙	=	=	Buenas relaciones con las personas que le están próximas, sobre todo con aquellas a las que no le unen lazos afectivos considerables, pero sí una mutua estima o admiración. Cuidado con lo que escribe y firma.
ESCORPIO 24 de octubre a 22 de noviembre	‡	‡	–	‡	No hable a tontas y a locas con la primera persona que le salga al paso o la casualidad le haga aparecer muy interesada en sus vicisitudes personales y privadas. Mantenga en discreto silencio sus proyectos.
SAGITARIO 23 de noviembre a 21 de diciembre	+	=	⊙	+	Sus pensamientos irán hacia cosas y hechos no presentes, y le costará trabajo sumarse al ritmo impuesto por la jornada presente. Su comportamiento nostálgico o inoportuno le restará posibilidades de satisfacciones.
CAPRICORNIO 22 de diciembre a 20 de enero	–	Z	=	=	Eventual viaje o actividad muy fuera de aquellas que constituyen sus tareas y movimientos habituales. De frente a lo imprevisto y desconocido, adopte una postura serena y reflexiva, pero sin llegar a ser titubeante.
ACUARIO 21 de enero a 18 de febrero	Z	=	‡	‡	No se empeñe demasiado en cuestiones que signifiquen riesgo para sus intereses económicos más sólidos o recién adquiridos. Será mejor que resuelva, al margen de toda presión ajena, su participación en empresas financieras.
PISCIS 19 de febrero a 20 de marzo	=	=	=	Z	Ponga orden en su situación material y no dude en tomar medidas tajantes cuando descubra algo peligroso en la marcha de sus intereses económicos. No confíe en referencias indirectas y compruebe por sí mismo todo.

CLAVE

⊙ EXCELENTE — ⊗ BUENO — = MEDIANO
‡ PASABLE — Z MALO — + PESIMO

M.C.D. 2022

Un relato de
F. HERNANDEZ CASTANEDO
(Diplomado en Investigación Criminal)

la policía en acción.

Trampa para gacelas

45.-CAPTURA

RESUMEN DE LO PUBLICADO.—Elena Callejo, joven, guapa e independiente muchacha, desaparece. La Policía, al investigar el caso, busca relacionarlo con otras dos desapariciones: la de «La Flores», una mujer de vida airada, y la de cierta moza de un pueblo. Los sospechosos que asoman: Ignacio Callejo, hermano de Elena; Pepe Alvarez, amigo de «La Flores», y un tal Ernesto, no encajan como responsables de las tres desapariciones. La Policía centra su interés en el pueblo de Verbenales, un pueblo absolutamente abandonado y en el que un camionero oyera unos gritos de mujer.

La investigación conduce al cementerio de Verbenales a inspeccionar tumbas.

En una de las fosas descubre, enterrado, un cuerpo femenino si el correspondiente féretro.

El comisario efectúa, con sus hombres, la operación de registro del pueblo.

Son encontradas en la bodega de una casona y secuestradas Elena y la moza de Colmenarillo.

Las dos muchachas, una vez trasladadas a un sanatorio, son interrogadas por la Policía.

Acusado Ernesto del asesinato de «La Flores» por las cautivas, los inspectores se disponen a seguirle la pista en Madrid.

Dos meses después continúa la investigación.

Tendida una trampa cae en ella Ernesto, presentándose ante la muchacha que parece haber quedado abandonada en Verbenales.

A lo largo de la cháchara el hombre ha conducido a su pareja a las afueras del pueblo.

—¡Oiga! —clama la mujer, extrañada—. ¡Que aquí se acaba el gato...! ¿Dónde vamos?

—Un poco más allá; nada más pasar estas eras. ¡Vamos!

Lo inesperadamente imperativo del tono hace vacilar, recelosa, a la joven.

—No veo ninguna casa.

—Pues está ahí mismo.

—¿Y desde ahí me oyó discutir con el otro?

—Desde una legua se podía oíros, y más en el silencio de tumba de este pueblo. ¡Hala, sigue!

—No; deje. Muchas gracias. Prefiero, sí; lo he pensado mejor, ponerme al pie de la carretera. Algún coche me recogerá... Así, además, no le doy la menor molestia a usted.

—¡Vamos, he dicho!

—¡Estése quieto! ¡Suélteme!

Pero el hombre cierra sobre la joven, procurando atenazarla férreamente.

—¡Socorro...! ¡Socorro!

—¡Grita; grita todo lo que quieras, estúpida! —advierte él, sarcástico, mientras levanta en vilo a su presa, empezando a andar con ella—. ¡Grita hasta desgañitarte...! ¡No hay nadie en el pueblo! ¡El pueblo está muerto y yo soy el amo de su panteón!

—¡Un momento, amigo! ¿Necesita que se le eche una mano?

Ernesto Méndez, súbitamente paralizado por la sorpresa y el terror, deja caer su presa; luego, haciendo un sobrehumano esfuerzo, se vuelve hacia el desconocido que lo tiene atenazado por el hombro.

Y así se enfrenta con las sonrisas triunfales de los inspectores Guijarro y Peña.

—¡Estupendo, señorita Rodero! —aplaude el inspector Peña, mientras se ocupa de levantar a la joven—. ¡Una interpretación formidable, extraordinaria, fenómeno!

—Con su poquito de miedo al final —confiesa ella, ahora su voz suave, melodiosa, educada—. Pero; en fin, todo está bien si bien acaba.

La frase termina casi al tiempo en que concluye la del inspector Guijarro:

—Ernesto Méndez, queda usted detenido, acusado de un montón de cosas: asesinato, secuestros, violaciones y varias «pequeñeces» más.

Ernesto Méndez se encierra en un mutismo absoluto, que aún continúa cuando llega, conducido, al centro policial.

No obstante la alta hora nocturna, el comisario se encuentra en su despacho, a la espera de los resultados de la por él denominada II Operación Verbenales.

—No hace falta que me digais nada, muchachos —advierte, hondamente satisfecho—. Se os ve en la cara que todo salió de perlas.

—¡Por completo! —dice Guijarro—. La trampa funcionó a la perfección. Cazamos al tipo como a un conejo.

—La estupenda carnaza que le busqué no era para menos. A propósito, ¿cómo está la señorita Rodero?

—Sin novedad y todavía emocionada. Viene en el coche de Carrasco. Cosa de segundos que estén aquí.

—¿Qué? ¿Se portaron bien?

—¡Fenomenalmente! —tercia Peña—. Desde el primer momento. Dibujaron a la perfección sus respectivos papeles. El hizo un «borracho» de miedo y ella bordó su personaje de cabaretera.

—Como que son los principales actores de la agrupación teatral. Quiero, luego, felicitarlos y agradecer su eficaz colaboración. Pero ¡adelante con los faroles! Contadme, de por be, cómo rodaron las cosas.

Se ocupa el inspector Guijarro de atender la solicitud de su jefe:

—Por completo de acuerdo con su plan, don Romualdo Llegamos en los dos coches a la altura de Verbenales. Desmontamos inmediatamente Peña y yo y nos escurrimos hasta la plaza del pueblo, en cuyos soportales nos escondimos, a la espera de la llegada de la «carnaza». A poco, la entrada en escena de los actores. Parada del coche, salida del conductor «berreando» y tambaleándose lo suyo; la chica, que también desciende del auto, y parloteo subsiguiente, en un tono capaz de despertar a los muertos.

—¡Estupendo! —comenta, jocoso, el comisario—. Anda, sigue.

El inspector detalla la correría de la pareja por el pueblo y, por fin, su vuelta a la plaza, con la subsiguiente escena del empeño del «borracho» de bañar en el pilón a la chica.

Entre las risas del jefe policial comenta Peña:

—El «tío» lo hizo tan bien que de verdad creí que la tiraba al pilón.

Don Romualdo, vencida su hilaridad, pregunta:

—Bueno, un momento: ¿cuándo os disteis cuenta de que el Ernesto acechaba a la pareja?

—Cuando ésta andaba a medio camino del alto de las eras. Fué cuando vimos que una sombra se escabullía tras las ruinas de una casa. Y ya desde entonces puede decirse que no le perdimos de vista.

—¡Formidable! Seguid, chicos, seguid.

(Continuará.)

¡SU PORVENIR!
EN ESCUELA
DE ESPECIALIDADES
DE TELECOMUNICACION
Preparación intensiva
CURSOS ESPECIALES DE TELEVISION-RADIO ELECTRICIDAD
TEORICO PRACTICAS
Preparación - Oposiciones
Matrículas e informes:
Espronceda, 7 - 1.°
Tel.: 233-86-35. De 7 a 9

Real Madrid-Inter
15 febrero 1967
PASAPORTES
GESTORIA PONS: José Antonio, 30 bis. 222 29 80. General Pardiñas, 32. 276 42 06. Camino Laguna (Caño Roto). 272 00 03.

ME LLAMO Iso Goli
...soy un camion ligero, robusto y muy económico. Cargo 700 Kgrs. (caja incluida) tengo un motor potente, una amplia y cómoda cabina.
¡no necesito engrase!
¡soy el vehículo idóneo de reparto..!

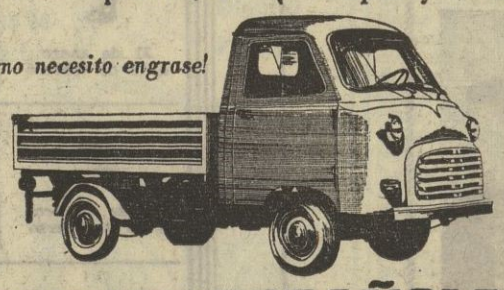

BORGWARD ISO ESPAÑOLA, S.A.
Distribuidores Exclusivos Para Madrid y su Provincia
MADISON, S.L.
Calle Guzmán el Bueno, 18
Teléfs. 244 50 93 - 243 68 47
Madrid-15

la TV PROGRAMAS

PARA HOY

● 18,10: Carta de ajuste: Recital de piano por Friederich Gulda. — 18,25: Antena infantil. — 19,25: Copa de Europa de baloncesto: Real Madrid-Slavia de Praga. — 21: Por tierra, mar y aire. — 21,30: Telediario. 21,47: Alma de acero.. — 22,45: Testimonio presenta «Barcelona, otros tiempos» (IV). — 0,10: Telediario. — 0,15: El alma se serena. — 0,20: Cierre.

● UHF. — 20,30: Carta de ajuste: Sinfonía número 8, en re menor, por V. Williams. — 21,02: El mundo del deporte. — 21,15: Dibujos animados. — 21,30: Telediario. 21,47: El juego de la oca. — 22,15: Teatro de siempre presenta «El burgués gentilhombre», de Molière. — 23,45: Cierre.

PARA MAÑANA

● 13,30: Carta de ajuste: Concierto para violín y orquesta, en re menor, de Brahms. — 13,50: Puntos del Globo. — 14,15: Panorama de actualidad. — 15: Telediario. — 15,20: España al día. — 15,30: Novela: «El hombrecillo». — 15,50: Nosotras y ellos. — 16,30: Embrujada. Hoy: «El violinista que fué niño prodigio». — 17: Cierre. — 18,45: Carta de ajuste: Concierto para violín y orquesta, en re menor (conclusión). — 19: Los Supersónicos. — 19,30: La pesca. — 19,40: Los libros — 19,50: Francés. — 20,15: Momento. — 20,20: Dibujos animados. 20,30: Misterios al descubierto. — 21: Un tema para debate. — 21,30: Telediario. — 21,45: La familia Colón presenta «Primavera de razas». — 22,15: Tele-Ritmo. — 22,45: El agente de C. I. P. O. L. Hoy: «El asunto de los juegos mortales». — 23,45: Telediario. — 24: El alma se serena. — 0,05: Cierre.

● UHF. — 20,30: Carta de ajuste: «Noches en los jardines de España», Falla. — 21,02: El mundo del deporte. — 21,15: Documento: «La historia del automóvil. La guerra del 14 al 18. El automóvil es movilizado.» — 21,30: Telediario. — 21,47: Pantalla grande presenta: Entrevista en París a Leslie Caron; entrevista a Carlos Fernández Cuenca; «El autor y su obra», Ignacio F. Iquino; «Figuras del cine»: Paul Newman; fragmentos de «La gata sobre el tejado de cinc» y «El premio»; «Momentos estelares», una secuencia de la película «Los hermanos Marx en el Oeste». — 22,15: Ateneo. — 22,45: El teatro de Richard Boone: «Bien venido, Dan». — 23,45: Cierre.

WERNER
TELEVISION
Servicio Técnico Oficial: LANUZA, 15
Reparaciones y abonos:
Teléfonos: 2555605-2550204

FARMACIAS DE GUARDIA

FARMACIAS DE GUARDIA HASTA LAS 12 DE LA NOCHE

● Augusto Figueroa, 39. Preciados, 19. Puebla, 9. Mayor, 59. Plaza Antón Martín, 46. Marqués de Cubas, 16. Lope de Rueda, 34. Doctor Esquerdo, 99. Elvira, 17 (final Jorge Juan). Avenida Felipe II, 1. Velázquez, 20. Velázquez, 86. José Ortega y Gasset, 47 (antes Lista). Sagasta, 21. San Bernardo, 60. Luisa Fernanda, 17. Paseo Onésimo Redondo, 32. Gaztambide, 23. Fernández de los Ríos, 21. Juan Vigón, 9 (esq. Guzmán el Bueno). Galileo, 3. General Goded, 34. Joaquín García Morato, 85. General Sanjurjo, 59. Modesto Lafuente, 53. Raimundo Fernández Villaverde, 10. Juan de Olías, 3. Pedro Barreda, 7 (frente Almansa, 43). Sánchez Preciados, número 34 (ent. F. Rodr., 96). Pinos Alta, 92 (Tetuán), Lazaga, 9 (final M. de Leis). Azucenas, 51. Barrio del Pilar (Ribadavia, 9). Infanta Mercedes, 127 (Tetuán). Aguilar de Campoo, 2 (det. C.° Paloma). Aligustre, 27 (antes Colón, Tetuán). General Moscardó, 31 (próximo G. Perón). Avenida Generalísimo, 43 (prol. Castellana). Juan Ramón Jiménez, 28. Avenida Generalísimo, 163 Mateo Inurria, 16 (Chamartín). Joaquín Costa, 27. Avenida Alfonso XIII, 139. Avenida Alfonso XIII, 75. Ramón de Santillán, 8. General Mola, número 210 (esq. Ramón y Cajal). Sánchez Pacheco, 17 (entrada Mant. Vinar.). Ramos Carrión, 3. Parque San Juan Bautista, casa 21. Pilar Zaragoza, 104 (próx. avenida América). Francisco Silvela, 36. Don Ramón de la Cruz, 109. Lagasca, 126. Alejandro González, 7. Martínez Izquierdo, 92. San Marcelo, 6 (esq. R. Ortiz, Ventas). Emilio Ferrari, 25 (ent. Alcalá, 356). Hermanos Machado, número 42 (ent. Alcalá, 306). José Arcones Gil, 100 (colonia Eguaras). Tapicería, 5, parcela D (Gran San Blas). Zigia, 52 (esq. Boldano, 37). Avenida de Aragón, 167 (Canillejas). Palermo, 1 (Ciudad Lineal). López de Hoyos, 351 (Pinar del Rey). Calle Particular, número 8 (barrio Querol). Virgen de Nuria, 5 (barrio Concepción). Angosta Mancebos, 4 (próx. Bailén). Amparo, 31. Linneo, 14. María del Carmen, 44 (barrio Extremadura). Caramuel, s/n. (bloque 7.°). Paseo Extremadura, 169 (fr. Gasol.). Paseo de Extremadura, 310. Ribera Curtidores, 12 (esq. Carnero). Conde Vistahermosa, 25 (esquina I. Con.). Toledo, 147. Iglesias, 5 (ent. General Ricardos, 13). Caño Roto-Gelsa Ebro, 5 (ent. An., 300). Duquesa de Tamames, 35 (Carabanchel Alto). Antonio Antoranz, 1 (Pl. C. Lejo). Alondra, 49 (mercado puerta Bonita). Alvarez Abellán, 8 (C. San José Obrero). General Ricardos, 105. Vía Ingenieros, 6 (S. Vic. Paúl-Exper.). Tomelloso, 28 (frente Mdo. Almendrales). Miramadrid, 18 (ent. I. Usera, 71). San Ramiro, 17 (Orcasitas). Jesús del Gran Poder, 1 (Usera). Paseo de la Chopera, 31. Paseo de las Delicias, 40. Doctor Fourquet, 11 (det. hospital Atocha). Avenida Ciudad Barcelona, 14 (antes Pacífico). Barrio de Moratalaz, polígono F. Peña Prieta, 39 (Puente Vallecas). Enrique Velasco, 14 (Puente Vallecas). Avenida de la Albufera, 177 (Puente Vallecas). Avenida Palomeras, 112 (colonia Sandi). Martínez de la Riva, 41 (Puente Vallecas). José Serrano, 11 (esq. M. Benll., Puente Vallecas). Calle Seis, 7 (próx. colonia San Pablo, Puente Vallecas). Puerto Milagro, 26 (Puente Vallecas).

FARMACIAS DE GUARDIA DESDE LAS 12 DE LA NOCHE HASTA LAS 9,30 DE LA MAÑANA

● Puebla, 9. Mayor, 59. Marqués de Cubas, 16. Lope de Rueda, número 34. Elvira, 17 (final Jorge Juan). Velázquez, 20. Velázquez, 86. Sagasta, 21. Luisa Fernanda, 17. Gaztambide, 23. Fernández de los Ríos, 21. Juan Vigón, 9 (esq. Guzmán el Bueno). General Sanjurjo, 59. Raimundo Fernández Villaverde, 10. Juan de Olías, 3. Pinos Alta, 92 (Tetuán). Azucenas, 51. Barrio del Pilar (Ribadavia, 9). Aguilar de Campoo, 2 (det. C.° Paloma). Infanta Mercedes, 127 (Tetuán). Avenida Generalísimo, 43 (prol. Castellana). Mateo Inurria, 16 (Chamartín). Joaquín Costa, 27. General Mola, 210 (esq. Ramón y Cajal). Avenida Alfonso XIII, 75. Ramos Carrión, 3. Parque San Juan Bautista, casa 21. Francisco Silvela, 36. Don Ramón de la Cruz, 109. Alejandro González, 7. Emilio Ferrari, número 25 (esq. Alcalá, 356). José Arcones Gil, 100 (colonia Eguaras). Avenida de Aragón, 167 (Canillejas). Palermo, 1 (Ciudad Lineal). Poblado Canillas (Centro Comercial). López de Hoyos, 351 (Pinar del Rey). Virgen de Nuria, 5 (barrio Concepción). Angosta Mancebos, 4 (próx. Bailén). Amparo, 31. Abtao, 32. Linneo, 14. Caramuel, s/n. (bloque 7.°). Paseo Extremadura, 169 (fr. Gasol.). Conde Vistahermosa, 25 (esq. I. Con.). Toledo, 147. Duquesa de Tamames, 35 (C. Alto). Alondra, 49 (mercado puerta Bonita). General Ricardos, 105. Miramadrid, 18 (ent. I. Usera, 71). Tomelloso, número 28 (frente Mdo. Almendrales). San Ramiro, 17 (Orcasitas). Paseo de la Chopera, 31. Doctor Fourquet, 11 (det. hospital Atocha). Barrio de Moratalaz, polígono F. Enrique Velasco, 14 (Puente Vallecas). José Serrano, 11 (esq. M. Benll., Puente Vallecas). Calle Seis, 7 (próx. colonia San Pablo, Puente Vallecas). Puerto Milagro, número 26 (Puente Vallecas).

M.C.D. 2022

ANUNCIOS POR PALABRAS

LA BOLSA DEL MOTOR

Automóviles
Camiones
Motos

ESCUELAS

◆ DIANA, facilidades. Costanilla Desamparados, 12 Antón Martín. 230-51-74.
◆ LLORENTE. Desengaño, 12. Tel. 232-58-49.
◆ SALMANTINA. No hay mejor, más seriedad. Clases camión primera. Alcalá, 170. Conde Peñalver, 24. 275-41-02.
◆ PONS. Auto-Escuela Gestoría Editorial. General Pardiñas, 32. 276-42-06.
◆ PONS. Gestoría Auto-Escuela. Avenida José Antonio, 30 bis. 222-29-80.
◆ PONS. Auto-Escuela Gestoría. Valvanera, Caño Roto. 272-00-03.
◆ PONS. Inmobiliaria pisos. Atocha, 55. 217-36-06.
◆ PONS. S. L. Patentes Marcas. Desengaño, 10. 222-98-91.
◆ BOADA. Escuela automovilística Jorge Juan, 50.
◆ ESCUELA España. Alfonso XII, 58. 227-62-44.
◆ «ARENAL», Escuela automovilista. Arenal, 23. 248-43-31. Avenida Albufera, 10. 277-63-45. General Ricardos, 44. 271-00-44. Alberique, 22 (Gran San Blas), Camino Laguna, 185. 228-81-62.
◆ CALLAO enseña con Seat 1400 - 850 - 600, Simca 1.000, Ondine, R-8, camión Avia, en Preciados, 23, Duque de Sesto, 3, Islas Filipinas, 6.

AUTOS

ALQUILERES

◆ COTO. Cualquier modelo. Especialísimas tarifas invierno. 230-50-62.
◆ COTO. Cualquier modelo.
◆ COTO. Tarifas invierno.
◆ COTO. Peseta kilómetro.
◆ COTO. 230 - 50 - 62. 239-44-54.
◆ ALQUI AUTO. Alquiler de coches sin conductor.
◆ ALQUI AUTO. Coches siempre nuevos. Dodge, Simca 1.000, Seat 1.500, 800, 600-D.
◆ ALQUI AUTO. Le proporciona la gran ventaja del ya famoso «cójalo aquí, déjelo allí», sin pago de retorno.
◆ ALQUI AUTO. Madrid, C. S. Jerónimo, 19. Teléfono 221-46-04.
◆ ALQUI AUTO. Además en: Alicante, Gerona, 25. Teléfono 217805. Baracaldo: J. S. Elcano. Teléfono 371834. Barcelona: Vía Layetana, 75. Tel. 2211518. Calella: Iglesia, 283. Teléfono 444. Castro Urdiales: C. Sotelo, 6. Tel. 503. Irún: Tel. 611035. Las Palmas: F. Gourié, 103. Tel. 216474. Logroño: A. España, 2. Teléfono 220454. Málaga: Cister, 8. Tel. 213313. Palma de Mallorca: G. Goded, 32. Tel. 23342. Pamplona: G. Franco, 1. Tel. 226312. Puerto de la Cruz: Tel. 701. San Sebastián: Zubieta letra F. Tel. 10396. Santander: J. Monasterio, 17. Teléfono 222129. Sevilla: Pl. Duque, 7. Tel. 217858. Vergara: Vidacruceta, 17. Teléfono 761533.
◆ AUTOS Luchana sin chófer. 257-81-78.
◆ AUTOS Argüelles. Últimos modelos. 1,50 Km. Teléfonos 2439691, 2475062.

ACCESORIOS

◆ REINARES. Distribuidor exclusivo Nardi.
◆ REINARES. Recambios accesorios automóvil.
◆ REINARES. Material deportivo, sport competición.
◆ REINARES. Butacas abatibles anatómicas. Seat-Renault (se hacen cama).
◆ REINARES. Ejes levas rápidos.
◆ REINARES. Equipos carburación especial.
◆ REINARES. Escapes.
◆ REINARES. Cuenta revoluciones cronos.
◆ REINARES. Volantes madera.
◆ REINARES. Llantas sport.
◆ REINARES. Alcalde López Casero, 6 (frente Alcalá, 250).

Seguros

◆ MUTUA Automóvil. Póliza pago aplazado. Pida presupuesto. 248 21 30.

VENTAS

◆ RENAULTS muchos. Facilidades. Nuevos, usados, todas marcas. Francisco Rojas, 7. 2241007, 2232668.
◆ RENAULT 4. Castellana, 70.
◆ RENAULT 4 Super. Castellana, 70.
◆ RENAULT 4. Furgoneta. Castellana, 70.
◆ RENAULT Gordini. Castellana, 70.
◆ RENAULT 8. Castellana, 70.
◆ RENAULT 10. Castellana 70.
◆ ADMITIMOS su coche usado, resto facilidades. Teléfono 261-69-00. Castellana, 70.
◆ VISITE nuestra exposición. Vehículos ocasión, revisados, muchas facilidades. Castellana, 70.
◆ SERVICIO Renault. Juan Bravo, 25. Coches nuevos. Admitimos su coche usado. La diferencia, hasta veinticuatro meses.
◆ ¿DESEA usted comprar, vender, cambiar automóvil? Visítenos. Más de 100 automóviles a elegir. Muchísimas facilidades. Garaje del Prado, S. A. Huertas, 72. Madrid.

MOTOS

VENTAS

◆ ISOCARRO 700, práctico, económico, cómodo.
◆ ISOCARRO 700, amplias facilidades pago. Distribuidores exclusivos Madison. Guzmán el Bueno, 18.

RUTAS DEL TRANSPORTE

◆ TRANSPORTES LARRINOA, Moreno y Aguirre. Antonio López, 230. Teléfonos 260-68-01, 260-11-65. Andrés de la Cuerda, 6. Teléfono 244-34-73. Servicios diarios con:
◆ BARCELONA.
◆ BILBAO.
◆ ESTELLA.
◆ LOGROÑO.
◆ SANTANDER.
◆ SABADELL.
◆ SEVILLA.
◆ TARRASA.
◆ TORRELAVEGA.
◆ VALENCIA.
◆ VITORIA.
◆ ZARAGOZA.
◆ TRANSPORTES Dulsé con domicilio en Capitán Salazar Martínez, 5 y 7. Teléfono 265-44-00, les ofrece sus camiones de GRAN TONELAJE para el envío de cargas completas a toda la Península así como nuestro SERVICIO DIARIO de paquetería a:
◆ BARCELONA.
◆ VALLADOLID.
◆ LEON.
◆ [illegible]
◆ [illegible]
◆ AVILES.
◆ ORENSE.
◆ VIGO.
◆ LA CORUÑA.
◆ GRANADA.
◆ MALAGA.
◆ CORDOBA.
◆ SEVILLA.
◆ VALENCIA.

VIAJES

◆ FALLAS en Valencia: salida, 16 marzo. Fallas en Valencia y Semana Santa en Benidorm: salida, 19 de marzo. Semana Santa en Italia, Benidorm, Costa del Sol, Sevilla (dos salidas), Andorra y Lourdes, Salamanca, Valladolid y Zamora, Guadalupe, Portugal. Excursiones de Viernes Santo a Valladolid y Cuenca. Jueves Santo en Cuenca y Ciudad Encantada. Solicite información sin compromiso en VIAJES IBERIA, avenida José Antonio, 74. Teléfono 247-59-04.
◆ COTO. Seat 600.
◆ COTO. Seat 850.
◆ COTO. Seat 1.500.
◆ COTO. Simca 1.000.
◆ COTO. Dauphine. Gordini.
◆ COTO. Especialísimas tarifas invierno, consúltenos. Batalla del Salado, 24. 230-50-62. Nocturno, teléfono 239-37-04
◆ NUEVOS 1,50 kilómetro, permanente 3577588.
◆ AUCENSA, la empresa de Madrid Coches alquiler, con, sin conductor Coches últimos modelos Consúltenos. Rodríguez San Pedro, 24. 2245680 2247871.

Compras

◆ COMPRO libros, novelas, bibliotecas 231-08-23.
◆ GARRIDO compra alhajas.
◆ GARRIDO compra papeletas Monte. Paga su valor. Barquillo, 47. 231-65-95.

Consultas

◆ CONSULTORIO Encomienda, enfermedades venéreas. Dr Belinchón Encomienda, 2 (37.)
◆ CLINICA doctor Ferrero. Fuencarral, 6 Enfermedades venéreas. (44.)
◆ CLINICA especializada doctor Hernández. Duque Alba, 10. Enfermedades venéreas. Análisis. 265-34-46 (75).

Fotografías

◆ BARBOSA. Conde Peñalver, 4. 2751533. Reportajes.

Gestorías

◆ PONS: Gestoría, Auto - Escuela. Editorial. Fincas. Seguros. Fotocopias. Fotografía.
◆ PONS: Asesorías fiscal, social y técnico industrial proyectos.
◆ PONS: Avda. José Antonio, 30 bis. 222 29 80.
◆ PONS: General Pardiñas, número 32. 276 42 06.
◆ PONS: Valvanera Caño Roto. 272 00 03.
◆ PONS: Inmobiliaria pisos. Atocha, 55. 217 36 06.
◆ PONS: S. L. Patentes. Marcas. Desengaño, 10. 222 98 91.
◆ PONS: Declaraciones impuestos radicación, contribución urbana.

Máquinas de escribir

◆ MAQUINAS escribir, sumar, calcular, contado, plazos. También alquilamos. Hernán Cortés, 7.

Mudanzas

◆ MUDANZAS Madrid, provincias. 2270568. 2461915.

Muebles

VENTAS

◆ TRESILLOS. Fábrica directamente.
◆ TRESILLOS piel, 18.000.
◆ TRESILLOS piel, 20.000.
◆ TRESILLOS piel, 22.000.
◆ TRESILLOS. Representante: Spin. Guzmán Bueno, 52. Tardes.

MUEBLES YEBENES
VILLACAÑAS
200 modelos en existencias. Fabricación propia. 18 escaparates de exposición
Teléfonos 102 119 y 31

◆ SOY único en toda clase de muebles. Tresillos modernos, 3.950. Comedor, 8.500. Armarios dos lunas, 925. Alcoba, 9.750. Sin aumento. Facilidades pago. Paseo Delicias, 14. Teléfono 227-39-63.
◆ COLCHON Flex. Somier Flex. Cama extensible Flex. Literas Flex. Cabezón, precios fábrica. Paseo Delicias, número 14. Tel. 227-39-63.
◆ LIQUIDAMOS, precios ganga, tresillos, sofás-cama, sillones orejas, muchos modelos. Doctor Fourquet, 5 1.º izquierda. 5-8. 227-44-93.
◆ FABRICA de tapicería, por cese de negocio, liquida tresillos en todos los estilos, piel, skay, etc., así como convertibles en cama. Teléfono 2-67-38-28. De 10 a 1 y 5 a 8.

Peluquerías

◆ ACADEMIA peluquería de señoras. Enseñanza garantizada. Preparación obtención carnet. Felipe III, 4 (próximo plaza Mayor).
◆ ACADEMIA Montera tiene modelos para practicar y aprender el curso de peluquería, corte tijera, navaja. Ondas al agua y Marcel. Manicura. Precios económicos. Montera 12.

Plazos

◆ ALMACENES Alco. Facilidades de pago. Alco vende sin aumentos.
◆ ALCO, mantas, sábanas.
◆ ALCO vende sin aval.
◆ ALCO, sastrería, camisería, gabardinas.
◆ ALMACENES Alco. Tejidos en general, señoras, caballeros.
◆ ALMACENES Alco. Montera, 6.
◆ MUEBLES Cabezón. Sin aumento. Sin aval. Paseo Delicias 14. Tel. 227-39-63.

Trabajo

OFERTAS

◆ REPRESENTANTES, facilitamos, contra reembolso de su importe, listín casas comerciales que necesitan representantes. Informamos. Manden tres sellos de 1,50. No Madrid. Apartado 16.107. Madrid.
◆ IMPRENTA. Necesito cajistas. 221-61-63. (1.398.)
◆ VENDEDORES maquinaria industrial y herramientas. Precisa importante casa de Madrid con sueldo y comisión. Preferible introducidos. Dirigirse a Referencia 1.415, Cristino Martos, 4. Madrid. (1.415)
◆ SEÑORITAS ballet fantasía. Enseñanza gratuita. Excelentes condiciones económicas. 231-09-27, de siete tarde en adelante. (1.114.)

Televisores

◆ TELEVISORES todas marcas, muchísimos plazos. Sin recargo ni avales desde 500 pesetas. Descuentos desde 40 %. Plazogar. Puebla, 5 (detrás SEPU).
◆ TELEVISORES. Frigoríficos, cocinas, lavadoras, estufas... Muchísimos plazos con descuento. Regalamos accesorios. Contados hasta 40 % descuento ZEUS. Plaza Angel, 9 (frente Simeón).
◆ TELEVISORES, frigoríficos, amplias facilidades. Largos plazos, sin intermediarios: 350 mes. Regalo antena, elevador, mesa. Preciados, 37, 1.º (junto Santo Domingo). 247-63-22.
◆ TALLERES DELMO. Repramos televisores, electrodomésticos, radios. Domicilio, 251-26-62.
◆ TELEVISORES, frigoríficos, desde 350 pesetas al mes, sin recargo. Contado, enormes descuentos. MERGALL. Relatores 22, 2.º Metro Tirso de Molina (salida a Magdalena).
◆ TELEVISORES Philips, Telefunken, sin recargo. Regalamos mesa, elevador, antena UHF Dgesa Corredera Baja, 12 231-31-79.

Varios

◆ PINTOR-decorador presupuesto a constructores. Teléfono 215-78-39.
◆ PINTOR-decorador, económico, rapidísimo. Teléfono 215-78-39.
◆ DECORASOL. Especialista en sintasol. 243-27-13.
◆ IMPORTANTISIMO. Gane 100 ó más pesetas diarias trabajando en casa horas libres. Hombres, mujeres, cualquier edad. Para informes, envíen seis pesetas sellos. Apartado 124. León.
◆ PARQUET taraceado. Olivo, encina, roble. Garantía total. Moreno. Teléfono número 245-27-48.

Ventas

◆ VENDESE muebles máquinas coser Singer. 253-15-91.

BOLSA DE LA PROPIEDAD INMOBILIARIA

ALQUILERES

◆ ALQUILERES de todas clases, precios y zonas. EIR. Paseo Habana, 17.

FINANCIACIONES

◆ FINANCIACIONES Artero. Hipoteca. 246-51-90.
◆ FINANCIACIONES Artero. Negociación letras inmobiliarias. 246-48-52.
◆ FINANCIACIONES Artero. Invierte capitales con experiencia, seguridad. Montesa, 12, 2.º

HIPOTECAS

◆ HIPOTECAS urgentemente Madrid y provincias. Fermar. Bravo Murillo, 290. 2-79-17-57 - 2-79-20-78.
◆ HIPOTECAS 24 horas. Merino. Padilla, 58 Marqués de Urquijo, 10.
◆ HIPOTECAS 24 horas. Exclusivas Merino Fuencarral, 23.
◆ HIPOTECAS rápidamente. Exclusivas Arellano. 231-70-54.
◆ HIPOTECAS rapidez, discreción. Gadea. Padilla, 61.

HOTELES

◆ VENDESE hotel amueblado. Santa María del Tiétar. 2.500 m.²; edificados, 200 m.², piscina, depuradora. Tel.: 246 21 80.
◆ GALAPAGAR, a 10 km. Escorial, 1.100 servicios, 275 ptas. m². Eir 261-11-63.
◆ GALAPAGAR, 5.000 m²., urbanizado, 100 ptas. m². Eir, 261-11-63.
◆ GALAPAGAR, cerca de la estación, 2.778 m²., agua, 30 ptas. pie. Eir, teléfono 261-11-63.
◆ MAJADAHONDA, 2.400 m², borde carretera, bella panorámica, 250 ptas. m². Eir, 261-11-63.
◆ HOYO DE MANZANARES, 2.800 m², pozo, luz, cerca, 225 ptas. m². Eir, 2611163.

NAVES Y LOCALES

◆ VENDESE local propio restaurante, boite paquetería, planta 225 metros. Típica zona Ayuntamiento. Eir, 262 06-68.
◆ CALLE Fuencarral, 291 metros. Planta baja y sótano. Altura 6,60 metros. Facilidades. Eir, 262-06-68.
◆ LOCAL 170 metros con vivienda. Propio taller de confecciones, paquetería. Próximo Puente de Toledo. Facilidades. Eir, 262-06-68.
◆ CASTELLO, 107 metros cuadrados. Planta baja para oficinas. Exterior. Facilidades. Eir, 262-06-68.
◆ BARRIO Concepción, 300 metros cuadrados. Semisótano. Entrada calle. Ley Castellana. Facilidades. Eir, 262-06-68.
◆ TOMAS Bretón, 176 metros. 22 metros por 8 metros de fachada. Ordenanza 20. Eir, 262-06-68.
◆ VILLAVERDE, 500 metros cuadrados. Puente grúa. Fuerza a 100 KVA. 3 líneas telefónicas. Facilidades. Eir, 262-06-68.
◆ ZONA Vallecas. Nave 462 metros cuadrados. 23 HP. Teléfono. Facilidades. Eir, 262-06-68.
◆ ZONA Ventas. Nave 200 metros planta calle. Garaje o estación engrase. Exenta. Facilidades. Eir, teléfono 262-06-68.
◆ USERA. Nave 500 metros cuadrados. 6 metros altura. Divisible. Facilidades. Eir, 262-06-68.
◆ FELIPE II. Frente Corte Inglés. Locales comerciales, planta y sótano. Gran fachada. Facilidades. Eir. 2-62-06-68.
◆ MODESTO Lafuente. Oficinas 230 metros. Grandes facilidades. Planta baja. Aire acondicionado. Eir. 2-62-06-68.
◆ AVENIDA América. Planta, entreplanta y sótano. 270 metros cuadrados. Facilidades. Eir. 2620668
◆ BARRIO Concepción. 100 metros cuadrados. Planta y sótano. Ley Castellana. Facilidades. Eir. 2-62-06-68.
◆ FINAL Alcalá. Nave 250 metros, 3,50 altura, 10 metros fachada 7 HP. Facilidades. Eir 2-62-06-68
◆ SAN Fernando. Construcción naves por encargo. Alquiler y venta. Fuerza y agua ilimitada. Eir. 2-62-06-68.
◆ ZONA Ibiza. Local para tienda 150 metros planta y 100 metros sótano Facilidades. Eir. 2-62-06-68.
◆ VILLAVERDE 370 metros cuadrados, 2 entradas camiones, 4,40 metros altura. Hipoteca. Facilidades. Eir. 2-62-06-68.
◆ TETUAN. Edificio fabril. 804 metros cuadrados, 10 metros fachada. Tres plantas. Facilidades. Eir. 2-62-06-68

RUSTICAS

◆ ALMERIA, Vélez Blanco, 5.000 hectáreas labor, pinada, solicitadísima madera para cajas de frutas. Eir, 262-06-68.
◆ BADAJOZ, 200 hectáreas cereal, pastos, montanera, viñas, casa señores, dependencias molino piensos, carretera. Eir, 262-06-68.
◆ GRANADA, 70 hectáreas, tractorable, 6.000 olivos, almendros casa labor, pozo de agua potable. Eir, teléfono 262-06-68.
◆ MURCIA, 122 hectáreas, labor, viñedo, frutales, cepas, gran pozo derecho a pastos gratis. Eir 262-06-68.
◆ CACERES, 400 hectáreas pastos, labor, arbolado de encinas, casa señores, establos cochineras, agua. Eir, 262-06-68.

SOLARES

VENTAS

◆ SOLAR industrial, 2.200 metros cuadrados. Legazpi. 350 pesetas pie. Apartado 6.010. Teléfono 2-54-12-07.
◆ PROXIMO General Ricardos, 402 m/2, 2 fachadas, ordenanza 12 B. Eir, 262-06-66.
◆ VILLAVERDE - Getafe, 6.743 m/2, industrial, interesantísimo precio. Eir, teléfono 262-06-66.
◆ SECTOR C.ª Aragón, 2.293 m/2, buen precio. Eir, 262-06-66.
◆ ZONA Bravo Murillo, 820 m/2, 4 altura, 2 fachadas. Eir, 262-06-66.
◆ DOS solares en aportación precisa urgente empresa constructora máxima solvencia apartado correos 36.078, referencia 5.021.

URBANAS

VENTAS

◆ PISOS confortables. Inmejorable comunicación. El Metro a la puerta de su casa. 223-43-23.
◆ PISOS sin intereses. Inmejorable comunicación. El Metro a la puerta de su casa. 223-43-23.
◆ PISOS amplias facilidades. Inmejorable comunicación. El Metro a la puerta de su casa. 223 43 23.
◆ ALICANTE Edificio Explanada. Apartamentos, una, dos, tres, cuatro, seis habitaciones más salón comedor, servicios y terrazas. Todos exteriores. Primera línea frente al mar. Mucho sol. Precios de costo en edificio de lujo. Facilidades de pago. Información, señor Moreno, avenida Juan Bautista Lafora, 5. Alicante.
◆ FRENTE Almacenes Progreso del Puente Vallecas, vendo finca libre inquilinos. María Bosch, 16. 222-62-38 y 275-31-59.
◆ MONCLOA, 3 dormitorios, 2 baños, salón-comedor, terraza, parquet, aire acondicionado. 1.300.000, facilidades. Eir, 261-11-62.
◆ SANTA Hortensia, 4 dormitorios, 2 baños, salón, terraza, parquet, Ley Castellana. 1.081.000, facilidades. Eir, 261-11-62.
◆ ZONA Salamanca, 4 dormitorios, 3 salones, 2 baños, parquet, 1.770.000, facilidades. Eir, 261-11-62.
◆ HERMANOS Miralles, 3 dormitorios, baño, salón-comedor, calefacción central. 750.000, facilidades. Eir, 261-11-62.
◆ BRAVO Murillo, 4 dormitorios baño, salón, terraza, parquet, calefacción central. 990.000, facilidades. Eir, 261-11-62.
◆ PARTICULAR vende piso nuevo, económico, llave en mano. 200-59-02. Dos a tres.
◆ PISOS magníficos, exteriores, con parquet, muy lujosos, llave mano con facilidades. Próximos Suburbano. 2243406 y 2574332.
◆ METRO Puente Toledo. 500.000 pesetas. Pisos tres y cuatro habitaciones. Unica entrega, 100 000: resto, cuatro años. Antonio Leyva, 17.

VIVIENDAS
METRO ALUCHE
2 Y 3 DORMITORIOS
POLIGONO URBANIZADO POR AYUNTAMIENTO DE MADRID
Edificios zonas ajardinadas
Dos ascensores, calefacción, hall y estar comedor con amplia terraza, cuarto de baño completo, cocina con tendedero y calentador gas butano
Pago inicial: 50.000 pesetas
RESTO, AMPLIAS FACILIDADES
«AHORRO VIVIENDA» (O. M. 17-10-66)
Pague su piso en cómodos plazos ingresados en su propia cartilla «AHORRO VIVIENDA»
APROVECHE CONDICIONES LANZAMIENTO
INFORMES:
HAGAR, S. A.
Quintana, 27 Teléfono 248 64 96.
Durante horas oficinas, incluso domingos (mañanas)
Cantidades a cuenta ingresadas en Banco con su entera garantía

AVISOS

Día 3 de febrero, primer viernes de mes. — Santos Blas, obispo; Celerino (diácono), Laurentino, Ignacio Celerina, Hipólito, Félix, Sinfronio, mártires; Anscario (Oscar), Lupicino, Tigido, Remedio, Félix, obispos.

Misa de la Feria (de Sexagésima), de morado.

● CONCURSO DE LA CAMPAÑA MANTENGA LIMPIA ESPAÑA. — Ha sido ampliado el plazo de presentación de instancias y documentación para el concurso que, dentro de la Campaña Mantenga Limpia España, se convocó entre los centros oficiales y no estatales de enseñanza.

Dicho plazo, en atención a las sugerencias y peticiones recibidas, ha sido ampliado hasta el 31 de marzo de 1967, por una orden ministerial que aparecerá próximamente en «Boletín Oficial del Estado».

Dicha orden ministerial señala también que el fallo de los jurados provinciales se pronunciará entre los días 1 y 8 del siguiente mes de abril, haciéndose público a partir de esa fecha.

El premio nacional se hará público en la última semana de abril, y en la primera quincena de mayo se realizará ante las cámaras de TV. E. el sorteo de 25 viajes para tres personas, cada uno de ellos, entre quienes hubieran obtenido premios provinciales. Dichos viajes serán organizados por rutas nacionales de España.

● ATENEO DE MADRID. — Esta tarde, a las siete y cuarto, en el Ateneo de Madrid, se celebrará un acto en el que someterá a juicio crítico su libro «A tientas y a ciegas» (premio Planeta 1966) Marta Portal.

A las ocho, Manuel Conde dará a conocer sus poesías.

CUPON DE CIEGOS
El número premiado ayer es el
986

AUTOS UNIDOS
Alquiler sin conductor
Ultimos modelos
Seat 600 D, 850, Simca 1.000 y Seat 1.500
DESDE
1 PTA. KILOMETRO
AYALA, 10
2256598-2256791

UN NUEVO ESTABLECIMIENTO
AL SERVICIO DE LA JUVENTUD Y DE LA BUENA MUSICA
"SON et LUMIERE"
NARVAEZ nº 37
(ENTRADA por Dr. CASTELO)
Toda clase de instrumentos musicales, clásicos y eléctricos, los mejores discos con las novedades de última hora.

M.C.D. 2022

CARNET de PUEBLO

LA BANCA Y GRANDES EMPRESAS NOS SOLICITAN
200
mecanógrafas-taquígrafas
TECNIBAN
Enseña, selecciona y coloca
ALQUILER DE MAQUINAS
Infórmese en
Atocha, número 34
Tel. 228 48 01

En 48 horas, sin obras, sobre cualquier suelo
PAVIMENTOS DE
PARQUET-GOMA
SANTASOL-SUPERFLEX
SAIPOLAM-FRISOS
AMIANTO VINILO
PAPELES PINTADOS
TECHOS ESCAYOLA
PERSIANAS PLASTICO
VEA NUESTRA EXPOSICION EN:
INCYCO
General Pardiñas, 114
Teléfonos
2623422 y 2623410

MAQUINAS DE ESCRIBIR, SUMAR Y CALCULAR
NUEVAS Y OCASION

CONTADO, PLAZOS Y ALQUILER
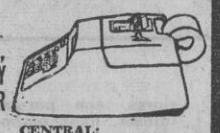
CENTRAL:
HERNAN CORTES, 7
SUCURSAL:
Hortaleza, 39

VIGUETAS Y PANELES
para forjados de piso
horpresa
le estudiará, sin compromiso, la solución más adecuada y económica
Oficinas:
Marqués de Urquijo, 10
Tel. 241 52 02 - MADRID
Fábricas:
TORREJON DE ARDOZ
(Teléfono 466)
CORDOBA (El Higuerón)

¡NO LO DUDE!
Renueve sus pavimentos
PARQUET - GOMA
PLASTICOS - MOQUETAS
Aragón
COMERCIAL TECNICA
Cristóbal Bordiú, 41, primero C
Teléfono 254 11 19

MAS DIFICIL TODAVIA
¡REBAJAS CON PLAZOS!
BICICLETAS
MOTOCICLETAS
ACCESORIOS
CALMERA
ATOCHA, núm. 98

CARTELERA DE ESPECTACULOS

GACETILLAS

ORQUESTA NACIONAL. TEATRO REAL. OTTERLOO. LEON ARA

«Fuegos artificiales». Haendel; «Concerto violín», Bruch (León Ara); «Vida héroe», Strauss. Mañana y sábado, 7,15 tarde. Domingo, 11,30 mañana. Localidades taquillas (calle Carlos III) abiertas de 10 mañana a 2 y de 2,30 a 6,30 tarde.

TEATROS

FUNCIONES PARA MAÑANA

ALCAZAR (2212252). — 7 y 11. Compañía de revistas Zorí-Santos, con las vedettes francesas Regine Gobín, Anne Marie Rossier, en Adán y Eva.

ARLEQUIN (2475131). — 7 y 11. ¡Acontecimiento! Arturo Serrano presenta Los Papillón (de Pablo de la Higuera). Con Alberto de Mendoza, Gemma Cuervo y Fernando Delgado.

ARNICHES (Cedaceros, 7. Teléfono 2224991.) — 7 y 11: Casi Lolita (de Alfonso Paso), con Pastor Serrador. Tina Sainz y Luis García Ortega.

BEATRIZ (Nacional de Cámara y Ensayo. Hermosilla, esquina a Claudio Coello.) — 7,30 tarde: Diario de un loco (de Nicolás Gogol), con la interpretación de Carlos Pereira, bajo la dirección de Daniel Bohr. Horario: de lunes a viernes función única a las 7,30 tarde; vísperas y festivos, 7,30 y 11.

BELLAS ARTES (2324438). — Director: José Tamayo. 7 y 10,45: Amelia de la Torre en Madre Coraje (de Bertolt Brech, en versión de Buero Vallejo), con Gabriel Llopart, Ramón Durán, Carmen Lozano, Francisco Guijar, Manuel Galiana, Alvaro Fontana, Esperanza Grases y Berta Riaza (en «La Muda»). Dirección: José Tamayo. (3 últimos días.)

CALDERON. — 7, 10,45. Revistas Manuel Paso. Y esta noche, ¿qué? (de Paso y maestros Montorio y Cofiner). Protagonistas: Finita Rufet y Paquito de Osca. Sensacional ballet American Violet.

CIRCO PRICE (T. 2314607). — 6,45 y 10,30. ¡Exito clamoroso! Gran Festival Mundial del Circo 1967, con los 30 mejores circos del mundo. ¡Leones feroces!. ¡Focas del Polo Norte! ¡Acróbatas a caballo! ¡La excepcional trapecista española Carmen del Teide! ¡Alambristas que cruzaron el Niágara! ¡Payasos belgas! ¡Cómicos italianos! ¡Las bellezas acróbatas equilibristas! ¡Troupe china Tcher der Tchai! ¡Perchistas impresionantes! 30 sensacionales atracciones por vez primera en Madrid. Jueves noche, no hay función. Funciones: 6,45 tarde y 10,30 noche. Jueves, sábados y festivos, especial 4 tarde. Niños, vuestras galas infantiles jueves y sábados 4 tarde, con precios reducidos y sorteo juguetes.

CLUB (Bajos Palacio de la Música). — 7, 11. Ismael Merlo, Vicky Lagos en Dos sin tres (de Alfonso Paso). 3.ª semana. ¡Interesantísima!

COMEDIA. — Compañía titular. 7 y 11: Una vez a la semana, comedia cómica de Jaime de Armiñán, con Alfredo Landa, Alicia Hermida, Rafael L. Somoza y la colaboración de Aurora Redondo y Pepe Alfayate. Clamoroso éxito. Ultima semana.

COMICO. — 7, 11. Carlos Larrañaga-María Luisa Merlo, con María Fernanda Ladrón de Guevara. La tercera palabra (de Casona). ¡Exito incomparable! Domingos, 4,30 (especial, 50 pesetas butaca) y 7 tarde.

ESLAVA (2311964). — 7 y 11. María Cuadra y Gustavo Rojo en El amante y La colección (de Harold Pinter), con Sancho Gracia y Miguel Angel, versión española y dirección de Luis Escobar. «En resumen, una novedad interesante. Incluso para quienes no estén de acuerdo, que siempre tendrán la satisfacción de haber contemplado un espectáculo diferente, de los que no es fácil ver todos los días, ni en mucho tiempo» (Pérez Fernández en «Informaciones»).

ESPAÑOL (2212247). — 7,30 tarde: El burlador de Sevilla (de Tirso de Molina). Versión de Alejandro Casona. Dirección: Miguel Narros. Domingos y festivos, 4,30 (popular), de 35 a 5 pesetas.

GOYA. — Viernes, 7 tarde: José María Rodero en Adán 67 (de Renato Mordo, versión libre de Alonso Millán), con Julia Caba Alba, Ricardo Canales, Lolita Herrera, Mariano Ozores y Manuel Collado. Dirección: Gustavo Pérez Puig. Noche no hay función por descanso compañía. Domingo próximo, a las 4,30, butaca, 60 pesetas.

INFANTA ISABEL (2214778). — Todos los días, 7 y 11. ¡El gran éxito cómico! Caroline se ha perdido. «Comedia limpia, clara, risueña, alegre, divertidísima. Obra de constantes situaciones hilarantes. Por ello, durante la representación, hay toneladas de carcajadas del público, que ríe a sus anchas» (F. Galindo, «Dígame»).

LARA (2211631). — 7 y 11: La llave en el desván (de Alejandro Casona). 4.ª semana triunfal.

LATINA. — Revistas Colsada. 7 y 11. Los cómicos de Madrid Lina Morgan y Juanito Navarro con la vedette italiana Angela, en la revista cómica ¡Y parecía tonta! Tito Medrano, Manena Algora, el ballet inglés The Five Dancers y un alarde espectacular de mujeres. ¡Exito clamoroso!

MARAVILLAS. — 7 y 10,45: Antoñita Moreno en Ronda de España. Dirección: Roberto Carpio.

MARIA GUERRERO. — 7,30 tarde: La cabeza del Bautista. La enamorada del rey y La rosa de papel (de Valle Inclán). Dirección: José Luis Alonso. Localidades desde 10 pesetas. Butaca de patio, 70 pesetas. De lunes a viernes única representación a las 7,30. Sábados y domingos, 2 funciones: a las 7,30 y 11 noche. La crítica ha dicho: «¡El mayor triunfo de la temporada!»

MARQUINA (Prim, 11. T. 2318467.) 7 y 11. Amparo Soler Leal en ¡Amooor! (de Schisgal). La comedia más moderna y divertida. Más de 100 representaciones. Miércoles noche, descanso.

MARTIN (2316393). — Nueva compañía revistas. 7 y 11. Ingrid Garbo, primerísima estrella, con Me las llevo de calle. Creación de Ingrid, Manolito Díaz, Venancio Moreno, Anita Luna. Colaboración: Eugenia Roca. Ballet Paraíso. Se despachan localidades con tres días antelación.

REINA VICTORIA. — Jueves, 6,45 y 10,30. Compañía Nuria Espert presenta La persona buena de Sezuan (de Bertolt Brech). Dirección Ricardo Salvat. Por la larga duración de la obra se encarece puntualidad.

VALLE INCLAN (Torre de Madrid). 7, 11. Lina Canalejas, José Sazatornil (Saza) en la farsa frívola de Angel Monteagudo Sólo una noche. Domingo, 4,30 (especial, 60 pesetas butaca) y 7,30.

ZARZUELA (2214341). — Temporada Oficial de Teatro Lírico Nacional. 7 y 11: El huésped del sevillano (de Juan Ignacio Luca de Tena y Enrique Reoyo: música de Jacinto Guerrero), con Mari Carmen Ramírez, María Trivó, Pura María Martínez, Francisco Saura, Pedro Farrés, José Sacristán, Esperanza Abad, Enrique Suárez y Andrés García Martí. Coro titular. Director: José Perera. Ballet titular, coreografía: Victoria Eugenia. Orquesta titular, director: Jorge Rubio. Dirección escénica: José Osuna.

PERFORISTAS DE MAQUINAS IBM
NOS SOLICITA LA BANCA ESPAÑOLA
TECNIBAN
Enseña, selecciona y coloca
INFORMESE EN:
Atocha, número 34
Teléfono 228 48 01

SERVICIO OFICIAL MARCONI
AUTO-RADIO
Instalaciones en el acto
CUENTA KILOMETROS
APARATOS DE CONTROL
ELECTRICIDAD
Venta - reparación e instalación
SANZ-ESTEBAN
Santa María de la Cabeza, 36. Tel.: 227 40 75.
MADRID

¿REBAJAS?
Nosotros vendemos más barato
Relojes de señora, caballero y niños, a precios popularísimos. Tenemos un gran surtido de relojes de marca en acero, chapados y oro. Pulseras de pedida, alianzas, sortijas, pendientes, brazaletes en oro de 18 quilates, con y sin brillantes. JOYERIA Y RELOJERIA ROXI PRIMA, de la calle de Espoz y Mina, 1. Suministros especiales a industriales, laboratorios y comercios para venta y propaganda
ENVIOS A PROVINCIAS
Espoz y Mina, 1, planta 2.ª
MADRID - 12
Nota: Nuestras rebajas empiezan el 1 de enero y terminan el 31 de diciembre

CINES

SESION NUMERADA

ALBENIZ-CINERAMA. — 7 y 10,30: Kartum (technicolor, supercinerama). Apto todos los públicos. Se ruega puntualidad. Localidades con cinco días. Domingos y festivos, 11 mañana y 4 tarde, funciones especiales.

ALCALA-PALACE (Alcalá, 90. 2254608.) — 7 y 10,30: En bandeja de plata (Jack Lemmon).

AMAYA. — 4,15, 7, 10,15: La jauría humana (Marlon Brando. Jane Fonda). Technicolor, panavisión 70 mm. (Mayores 18 años.)

ARGÜELLES CINEMA (El más «chic»). — 4,30 7, 10,30: El loco del pelo rojo (Kirk Douglas. Anthony Quinn).

AVENIDA (2217571). — 6,45 y 10,15: Las águilas azules (George Peppard, Ursula Andress). Color de lujo. (4.ª semana.)

BARCELO. — 4,30, 7, 10,30: Alegre amanecer (Richard Chamberlain. Ivette Mimieux).

BENLLIURE. — 4,30, 7, 10,30: Alegre amanecer (Richard Chamberlain, Ivette Mimieux).

CALLAO. — 7, 10,30: Morgan, un caso clínico (Vanessa Redgrave).

CAPITOL. — 7, 10,30: Mayores con reparos (Analía Gadé. Fernando Fernán-Gómez). Eastmancolor.

COLISEVM. — 7, 10.30: Un hombre y una mujer (de Claude Lelouch). Anouk Aimée y Jean-Louis Trintignant. (En Eastmancolor.) Un acontecimiento en el mundo.

CONDE DUQUE. — 6, 9,45: La Biblia (Stephen Boyd, Ava Gardner, Peter O'Toole). Tolerada. (Technicolor.)

EL ESPAÑOLETO (Fernández de los Ríos, 67). — 7, 10,30: En bandeja de plata (cinemascope). Jack Lemmon. ¡Extraordinaria!

FUENCARRAL. — 7, 10,30: El loco del pelo rojo (Kirk Douglas y Anthony Quinn). Cinemascope, technicolor. (Mayores 18 años.)

GRAN VIA. — 7, 10,30: En bandeja de plata (cinemascope). Jack Lemmon. ¡Sensacional, extraordinaria!

IMPERIAL. — Continua 10 mañana a 6 tarde. Numeradas, 7 tarde y, 10,30 noche: Complementos e intermezzo (Ingrid Bergmann, Leslie Howard).

LOPE DE VEGA. — 7 y 10,30: El loco del pelo rojo (Kirk Douglas y Anthony Quinn).

MADRID. — 7, 10,30: En bandeja de plata (Jack Lemmon).

MOLA (General Mola 86. Teléfono 2623601.) — 6, 9,45: Sonrisas y lágrimas (en Todd-ao). Julie Andrews. (Color.) Tolerada.

PALACIO DE LA MUSICA. — 4,30, 7, 10,30: Alegre amanecer (Richard Chamberlain, Ivette Mimieux).

PALAFOX (El mejor cine de Europa). — 6,30, 10: ¿Arde París? (Panavisión, 70 mm.), Jean Paul Belmondo, Kirk Douglas, Anthony Perkins, Robert Stack. (Mayores 14 años.)

PAZ. — 5,30 y 9,30 (pases película: 5,55 y 9,55): Doctor Zhivago (Geraldine Chaplin, Omar Sharif, Julie Christie). 70 mm., panavisión y metrocolor La película de los 6 Oscar. Venta anticipada con cinco días.

POMPEYA. — 6,45, 10,15: Giulietta de los espíritus (Giulietta Masina, Sylva Koscina). Technicolor. Director: Fellini. (Mayores 18 años.)

PROYECCIONES. — 6,15, 10: La batalla de las Ardenas (technicolor, supercinerama). Mayores 14 años. Domingos y festivos, 11 mañana, función especial.

REAL CINEMA. — 6,30, 10: Hawai (Julie Andrews, Max von Sydown). Fabuloso espectáculo en panavisión, technicolor.

REX (2471237). — Sin numerar, 11 mañana. Numeradas, 4,30 tarde y 9 noche: Lo que el viento se llevó.

RIALTO. — 7 y 10,30: El primer cuartel (José Suárez). Eastmancolor. Producida y dirigida por Ignacio F. Iquino. (Tolerada.)

RICHMOND. — 7, 10,30: Pierrot, el loco (Jean Paul Belmondo. Anna Karina).

ROXY B. — 7, 10,30: En bandeja de plata (cinemascope). Jack Lemmon. ¡Sensacional, extraordinaria!

TORRE DE MADRID (2471657). — 6,30, 10: Hamet (Innokenti Smoktunonski, Anastasia Vestinkaya). Sovoscope. (Mayores 14 años.)

SESION CONTINUA

ALEXANDRA. — 10 mañana: Lady L.

ASTUR. — 3,30: El ingenuo salvaje y El rey del tabaco.

BAHIA. — 4: Cristina. Entrega inmediata (Cantinflas). Tolerada.

BELLAS VISTAS. — Raíces del cielo. El recluta.

BRISTOL. — 5: Réquiem para un pistolero. El fantástico mundo del doctor Coppelius (color, cinemascope). Tolerado.

CANCILLER. — 5: En bandeja de plata (cinemascope) Jack Lemmon. ¡Sensacional, extraordinaria!

CANDILEJAS. — 4: Encrucijada mortal. Lady L.

CARLTON (Ayala, 95). — Continua 5: Pájaro mañanero (Norman Wisdom, Edward Chapman) Eastmancolor Ultimo pase película. 11 noche. Sábados y festivos, sesiones numeradas.

CARTAGO (2577023). — Continua desde las 5: Mi dulce geisha y Hotel Paradiso.

CERVANTES. — 5: 07 con el 2 delante. Nevada Smith. ¡Colosal programa doble en color!

CIUDAD LINEAL. — 5: La gran familia (Alberto Closas). Los buitres (color). Tolerado.

COLON. — 5: Uno, dos, tres (graciosísima). La pantera rosa (David Niven, Capucine). ¡Gran programa!

CONCEPCION. — 5: Juego y crimen. Lady L.

DOS DE MAYO. — 4,30: Interludio de amor. El rey del tabaco.

EMPERADOR (2431151). — Continua 4: El aventurero de Kenya (Robert Mitchum) y Joaquín Murrieta (Jeffrey Hunter) Ambas color, cinemascope. (14 años.)

EUROPA (Totalmente reformado, cómodo, selecto) — 4. Prisionero del mar. ¿Dónde están los espías?

FANTASIO. — 4: El primer cuartel (José Suárez). Eastmancolor. Producida y dirigida por Ignacio F. Iquino. (Tolerada.)

FELIPE II. — 4,30: La letra y La mansión de los Furis. (18 años.)

FIGARO. — 4: El primer cuartel (José Suárez). Eastmancolor. Producida y dirigida por Ignacio F. Iquino. (Tolerada.)

GALILEO. — 4: El tercer hombre era mujer (Dean Martin) y El último atardecer (Kirk Douglas. Rock Hudson).

IBIZA. — 4,30: Réquiem por un pistolero y Una dama entre vaqueros. (Tolerado.)

IDEAL. — 4,30: Hotel Paradiso (Alec Guinness, Gina Lollobrigida). Color. (Mayores 18 años.) Pases: 4,30, 6,30, 8,30, 10,30.

INFANTE (Paseo Santa María de la Cabeza, 12). — 5: En bandeja de plata (cinemascope). Jack Lemmon. ¡Extraordinaria!

IRIS. — Continua 4,30: Un beso en el puerto y Lord Jim. (Mayores 14 años.)

KURSAL. — 5: Aprendiendo a morir. Los buitres (color). Gran programa. (Tolerado.)

LENX (Paseo Florida, 13. 2410087.) 5: Los tarantos y Lady L. (Mayores 18 años.)

LIDO. — 5: El cabo del terror. Hotel Paradiso (cinemascope, color), Gina Lollobrigida.

MAGALLANES. — 4: Playas de Formentor y ¿Dónde están los espías?

MARVI. — 5: Hotel Paradiso (Alex Guinnes, Gina Lollobrigida). Color, cinemascope.

MONACO (Tel. 2157499). — 4,30: Lady L. (18 años.)

MONTECARLO. — 4,30: Mi abogado defensor y El rey del tabaco (Victor Mature).

MONUMENTAL. — 4,30: Los Brutos en el Oeste (Los 4 Brutos). Tolerada.

MUÑOZ SECA (2315141). — 10: Playas de Formentor y ¿Dónde están los espías. (Mayores 18 años.)

MURILLO. — 4: La Revoltosa y Escuela de sirenas (Toleradas.)

NARVAEZ. — 5: 07 con el 2 delante. Nevada Smith. ¡Colosal programa doble en color!

OPORTO. — 5: El pistolero. El fantástico mundo del doctor Coppelius (color, cinemascope). Tolerado.

ORAA. — 4,30: Tres herederas y Trampa para un espía.

PALACE. — 4: Giulietta de los espíritus (Giulietta Masina, Sylva Koscina). Technicolor. Director: Fellini. (Mayores 18 años.)

PALACIO DEL CINE — 5: Complementos. Lady L.

RIVIERA (2650755). — 5: El coleccionista y La verbena de la Paloma (Vicente Parra. Conchita Velasco).

ROSALES. — 4: La isla de los delfines (Celia Kaye, Larry Domasin). Tolerada.

¡¡PANICO ENESTADOS UNIDOS!!

BRASIL. — Una noticia escalofriante invade las primeras páginas de la Prensa mundial. En un desconocido lugar del subsuelo del Estado brasileño de Guanabara, un extraño ingenio se está preparando contra Estados Unidos. Un cohete de impulsos radiactivos, filtrados por ondas cortas, y basado en una especie rara de cobalto, va a ser lanzado en forma de única onda. Destruye la capacidad reproductiva de cualquier ser viviente. El pánico es general entre las gentes. Usted no dejará de vivir tan sobrecogedor momento, viendo «Bésame y no me mates», la película Columbia de trepidante acción, en technicolor, con Michael Connors, Dorothy Provine y Raf Vallone. Es una garantía de As Films.

Bésame y no me mates

M.C.D. 2022

CARTELERA DE ESPECTACULOS

SAINZ DE BARANDA. — 4: Pan, amor y... El arte de no casarse.

SALAMANCA. — 5: Hotel Paradiso (Gina Lollobrigida, Alec Guinnes). Color. (Una aventura amorosa plena de gracia y picardía.)

SAN CARLOS. — 5: Lola, espejo oscuro y El octavo hombre (color, cinemascope).

SAN DIEGO (Puente Vallecas). — 4,30: El valle de los hombres de piedra Tarzán 66. (Tolerado.)

SOL. — 10 mañana: La tercera llave y Cuidado con Cleopatra.

SORRENTO. — 4: Dos vivales en fuerte Alamo. Entrega inmediata (Cantinflas). Toleradas.

TIVOLI. — 4,30: La isla de los delfines (Celia Kaye, Larry Domasin). Tolerada.

UNIVERSAL CINEMA. — Continua 6,30: El renegado de Arizona (color, cinemascope). Mayores 14 años.

URQUIJO. — 5: Complementos. Lady L.

VERSALLES. — 5: El valle de la violencia. El fantástico mundo del doctor Coppelius (color. 70 mm.) Tolerado.

VOZ (Alcalá 184 2458299.) — Continua desde las 5: Entrega inmediata (Cantinflas). Tolerado.

SALAS DE FIESTAS

ALAZAN (Paseo Castellana, 24. Teléfono 2760017.) — Tarde y noche, encanto y belleza con las más explosivas y fabulosas vedettes. Orquestas Hi-Fi y Los Santos. Canta France Caroll.

BELLAS ARTES (Salón de té. Alcalá, 42. 2310453.) — Selectos bailes. Jueves, sábados y festivos. Magníficas orquestas. Salones para bodas y banquetes.

BOITE SARATOGA (Doctor Cortezo, 1, bajos teatro Calderón.) — Presenta su maravilloso desfile de estrellas.

BOLERA CLUB STELLA. — Tarde, 6 a 10: Té-bailes. Boleras americanas. Abierto desde 5 tarde sábados y festivos. Laborables, desde 6 tarde. Arlabán, 7. Teléfono 2310192.

CANAIMA (El cabaret de las afueras. Marcelo Usera, 86. Teléfono 2693132.) — Ballet Tino Gallar, Lilongo, Carmen Roy y Miss Glamor. Dos grandes orquestas. 40 vedettes en pista.

CARTAGO (Petit Cabaret. Bravo Murillo, 28, Quevedo.) — Las mejores atracciones.

CISNE NEGRO (Cartagena, 89). — Atracción de fama mundial cómica Los Tontos, Manolita Quintero, Lidia, Lolita del Río y las mejores vedettes del momento.

CLUB AYALA. — Tardes, las mejores orquestas.

CLUB CONSULADO. — ¡Con su jaula de oro! Dedicado a la juventud. ¡Tres orquestas colosales! Unicamente tardes.

CLUB VICTORIA. — Dedicado a la juventud. ¡Tres orquestas colosales! Unicamente tardes.

DALTON'S CLUB (General Pardiñas, 112 bis. Tel. 2621071.) — La boîte más selecta en el barrio más distinguido. Baile con el quinteto italiano Franco Ehi y el conjunto de Quinn Romero. De 6,30 tarde a 4,30 madrugada.

EL BIOMBO CHINO (Isabel la Católica, 6. Tls. 2485081 y 2485082.) Tarde y noche presenta sus grandes atracciones internacionales y orquestas.

FOLIES (Paz, 11. Tel. 2312440.) — Tarde y noche. Bebe Palmer. Cara Sirocco, Valente and Valente, Kakbek and Kary, Los Kali y maestro Crespo.

J'HAY (La sala de fiestas de actualidad). — Hoy presenta a la fabulosa estrella de la revista Maruja Ordovás, el mago Oscar, Trío Montoya, Los Apalaches, Los Trovadores y un nutrido conjunto de bellas modelos.

LIDO (Alcalá, 20). — ¡Un espectáculo internacional cien por cien y fuera de serie. Frenesí. ¡Cuatro vedettes!, 50 artistas en pista y escenario. Orquesta Lorenzo González, Jaime Pocovi y su orquesta. Tablao flamenco en su típico patio andaluz.

MICHELETA CLUB (Night Club. Teléfono 2485055.) — Tarde y noche presenta su acostumbrado espectáculo internacional, baile español con el extraordinario ballet Las Sevillanas, Filippo Carletti Quinteto, Rafael Cardona y su gran orquesta. Su ambiente lo exige.

MILO CLUB (Cuesta de Santo Domingo, 11. 2475038.) — Verdadero éxito. Baile todos los días por la tarde en la sala que más condiciones reúne para este gran ambiente. Servicio de bar americano.

MOLINO ROJO (Tribulete, 16, Lavapiés). — Tarde y noche, Gemma Anaya, la exótica danzarina insensible a los puñales y al fuego. Mini-Mini, ¡gracia!, ¡humor!, ¡caricatura! Y un gran desfile de vedettes. Doce noche espectáculo típico español.

MOROCO (Marqués de Leganés). — Como siempre, el cabaret de Madrid.

PASAPOGA. — Tarde y noche, éxito extraordinario de su magnífico programa, con Carmen de Lirio, The Trotter Brothers, Bob Gerard & Lynda, Los de Ronda y las orquestas de Arturo Fornés y Los Magníficos. Canta Rossi.

SEÑORIAL CLUB (Leganitos, 41. Tels. 2471005 y 2477838. Climatización perfecta.) — Tarde y noche presenta a su acostumbrado show internacional, el ballet de Rosario y Roberto. Los 5 Aguilas, extraordinario conjunto músico-vocal. Orquestas Royals de R. Talens... y Las Señoriales de Señorial Club.

SULTAN (Flor Baja, 1, Gran Vía. Tel. 2471145.) — La boîte de Madrid.

TEYMA. — Tarde y noche, las mejores orquestas. Exito de Vicky Alvarez y Los Aguilares.

YORK CLUB (2471024). — Presenta Los Beduinos de Cádiz. Gracia Imperio. Mincha. Irma Ibarra. Blanca Madero. Ballets. Orquestas.

YUBANA CLUB (Avenida de América 18). — Tés-bailes todos los días, de 6 a 10. Ambiente selecto.

OTROS ESPECTACULOS

ACUARIUM TERRARIUM (Maestro Vitoria, 8) - Peces de coral fosforescentes. Estrellas, monos...

FRONTON MADRID. — 10.15: Tres partidos a raqueta, uno a cestapunta y tres quinielas.

FRONTON RECOLETOS. — 10,45: Olasolo-Carlos. Gallo-Larrinaga. Iturri-Alsúa. Dúo - Arrieta - Aguirrebengoa.

SECRETARIA DE DIRECCION

NECESITA IMPORTANTE EMPRESA SIDEROMETALURGICA

SE REQUIERE:

- Edad, 23 a 35 años.
- Perfecto dominio del inglés.
- Buena mecanografía.
- Correctísima taquigrafía inglesa.
- Experiencia mínima, dos años.

SE OFRECE:

- Importante sueldo según aptitudes.
- Puesto de responsabilidad.
- Absoluta reserva.

Señoritas interesadas diríjanse en inglés, adjuntando amplio historial personal, al **APARTADO 509 DE MADRID.** Indiquen horas libres para posible entrevista y número de teléfono.

(1.170.)

ALMACEN

SE ALQUILAN ESPACIOS

ALCANTARA, 33 y 35, BAJOS - MADRID

Rampas de acceso a los muelles para camiones de gran tonelaje

Espacio mínimo: 25 m²
Tiempo mínimo: un mes

¡AVISO!

CON EL FASCICULO 67 SE COMPLETA EL 3er TOMO DE

monitor

LA GRAN ENCICLOPEDIA EN FASCICULOS

LAS TAPAS PARA ENCUADERNAR ESTE 3er VOLUMEN YA ESTAN A LA VENTA

SALVAT

Banco Urquijo

JUNTA GENERAL DE ACCIONISTAS

El Consejo de Administración de este Banco, en uso de las facultades que le confiere el artículo 22 de los estatutos sociales, ha acordado convocar a los señores accionistas a Junta general, que tendrá lugar el día 18 de febrero de 1967, a las doce de la mañana, en primera convocatoria, y para el caso de que no se reunieran los requisitos de asistencia exigidos por la Ley de Régimen Jurídico de Sociedades Anónimas, en segunda convocatoria, para la misma hora del día siguiente, 19 de febrero, y en uno u otro día, en el domicilio social, calle de Alcalá, número 47, de Madrid, para deliberar y someter a la aprobación de la Junta los siguientes asuntos:

1. Memoria, balance y Cuenta de Pérdidas y Ganancias del ejercicio de 1966; distribución de beneficios correspondientes al mismo e informe de los señores accionistas censores de cuentas del ejercicio de referencia.
2. Gestión del Consejo de Administración.
3. Ampliación de capital, con arreglo al artículo 95 de la Ley de Sociedades Anónimas, para conversión de bonos de Caja y con los efectos establecidos en la emisión de éstos, y consiguiente modificación de estatutos.
4. Nombramiento de consejeros.
5. Nombramiento de accionistas censores de cuentas, titulares y suplentes, para el ejercicio de 1967.

Tendrán derecho de asistencia a la Junta general, con arreglo a ley y estatutos, los señores accionistas titulares de acciones inscritas en el libro de socios con cinco días de antelación a menos a la fecha de celebración de la Junta.

Madrid, 31 de enero de 1967. — **El Consejo de Administración.**

Ayer en El Corte Inglés, de Goya

IV EXPOSICION - CONCURSO DE CANARICULTURA Y PAJAROS EXOTICOS

- Mil quinientos canarios, tres loros, una cacatúa, diez cotorras verdes y una gris
- El ganador --un canario cardenalito de Venezuela-- está valorado en más de 4.000 pesetas

Si sube usted, lector, hasta la planta séptima de El Corte Inglés, de Goya, se va a encontrar con una sorpresa mayúscula. ¡Ahí no es nada! En lugar de telas, lámparas, tapicerías o confecciones de señora o niña, fíjense: 1.500 canarios, tres loros, una cacatúa, diez cotorras verdes —que no son ningunas señoritas feas y charlatanas— y una gris. Todo ello acompañado por los correspondientes trinos, cantos y palabrería y en medio de unos macizos de flores y plantas que han crecido allí, milagrosamente, sobre las baldosas del piso, por obra y gracia del equipo artístico de El Corte Inglés. Y el jardín es tan bonito que ha habido compradores para él y se han recibido encargos, y fué inútil que don Ramón Areces, presidente del Consejo de Administración de estos almacenes, asegurase que «aquello» no se vendía. Los compradores insistieron.

EXPOSICION

Bien, lo cierto es que los pájaros están allí, bien metidos en sus jaulas, un poco asombrados, por las visitas y por las luces de los flahes de los fotógrafos. Forman parte de la IV Exposición-Concurso de Canaricultura y Pájaros Exóticos, organizada por la Agrupación Ornitológica de Madrid y, naturalmente, por El Corte Inglés. Hay premios para los mejores ejemplares. Premios importantes, ofrecidos por varios ministros, por organismos oficiales y por El Corte Inglés. Premio a los mejores plumajes de los canarios y que esta vez se ha llevado un canario chiquito, un cardenalito de Venezuela que vale más de cuatro mil pesetas. El canario salta y resalta en los palos de su jaula, muy indiferente al parecer de la admiración que despierta el color rojo, o el rosado, o el negro de sus plumas.

PREMIOS

Los canarios Roller están un poco más allá, separados del resto. ¡Ah!, no se pueden juntar. Y esto nos lo explica don Rufino de Diego Arranz, presidente de la Organización Ornitológica.

—Se estropearía su canto. Imitarían el de estos de aquí, y éstos el de aquéllos. ¡Un desastre!

Y don Rufino nos hace una graciosa comparación.

—Los Roller son como los cantantes de ópera. Los otros son los de zarzuela. No se pueden unir.

El premio de los canarios Roller se lo han llevado don Mariano Fernández y don Valentín Sánchez. El de «timbrado español», don Rafael Plaza y don Félix Gómez. El de «factor rojo», don Francisco Velasco Velasco y don Manuel Hidalgo, y el de «colores comunes», don Faustino Moya.

—Porque ya sabe usted —nos explica don Rufino— que el color de la pluma del canario nada tiene que ver con su canto. Se busca una u otra cosa. Pero no las dos al mismo tiempo, porque el resultado sería siempre negativo. O canto o pluma. Hay que decidir.

INAUGURACION

Ayer fué la inauguración del concurso. Por eso había carteles blancos con el dibujo de un canario en negro sobre un fondo verde, repartidos por todas las plantas de El Corte Inglés. Y en la planta séptima tuvo lugar el acto. Habló primero don Fernando Zubieta, jefe de Relaciones Públicas de El Corte Inglés. Lo hizo también don Rufino de Diego y, por último, don Ramón Areces. Acto simpático. Acto que transcurrió amable con el fondo de los cantos de los canarios, el parloteo de las cotorras y los loros.

¡Ah!, y diremos también que allí cualquier profano en canaricultura podía en unos breves momentos convertirse casi en un experto. «Todo para los pájaros» podía subtitularse la exposición. Porque en unos mostradores se exhibían jaulas, comederos, cacharritos para el baño y algunas comidas especiales. Se aprendía mucho sobre la alimentación de los canarios. Se descubría, por ejemplo, que les encanta la zanahoria rallada con pan rallado. Que les vuelve locos la miel, que se mezcla con glicerina y limón a partes iguales y se echan luego 10 ó 15 gotas de esta combinación en el agua del bebedero. Se aprende que el azúcar ha de suprimirse, pero que en cambio conviene poner todos los días una hojita de lechuga no mojada, o las hojas del rábano, o jaramago, e incluso la hoja verde de un repollo..., esto y muchas otras cosas más.

La verdad es que bien merece la pena, al tiempo que se aprovechan las rebajas de febrero —«en febrero los precios aún más bajos que en enero», dice el «slogan»— subir hasta la séptima planta para contemplar esta exposición.

(Fotos Tribaldos.)

M.C.D. 2022

EL ADIOS DE «EL CORDOBES»

EL PLANETA DEL TORO SE CONMOCIONA

TICO MEDINA

Y RUBIO

ENVIADOS ESPECIALES

La noticia de la retirada de El Cordobés ya ha alcanzado relieve internacional. No sólo ha causado sorpresa en los medios hispanos, donde la fiesta está radicada, sino que la Prensa internacional le ha concedido honores de primera página en todas las latitudes. Y es que El Cordobés ha alcanzado relieve de mito con su personalidad arrolladora, que conserva su fuerza fuera del traje de luces, de la arena y del mundo del toro.

Para hablarnos de este personaje fabuloso en el cierre de su ciclo taurino, PUEBLO ha destacado a Córdoba al hombre que descubrió a Manolo Benítez periodísticamente, al hombre que más sabe sobre él, en ese terreno íntimo y personal que queda entre las bambalinas de la información. Tico Medina fué, en su día, el descubridor de El Cordobés como personaje de fábula y ahora escribirá el último capítulo de la vida torera del monstruo de Palma del Río, en una serie de reportajes que desvelarán el porqué de su decisión y los proyectos del hombre de negocios.

Y en Córdoba, junto a Tico Medina, la cámara de Rubio, el hombre que más ha fotografiado a El Cordobés, que ha seguido, día a día, y en todas sus actuaciones, al revolucionario del mundo de los toros.

Estos son los enviados especiales de PUEBLO, y éste es el primero de los reportajes.

CORDOBA, 2.—Lo que no han podido conseguir más de 500 millones de pesetas, a lo largo de siete años de angustias y de oro; lo que no han llegado a alcanzar las promesas de un puñado de mujeres hermosas, lo ha resuelto sencillamente, en la vida de El Cordobés, según parece, una simple blanca almohada.

Porque Manuel Benítez, nacido en Palma del Río, el dios de plata del toreo actual, acaba de anunciar su irrevocable decisión de que no volverá a vestirse de luces, si bien con la salvedad de que en tanto su cuerpo, su esqueleto, se lo permita.

● Y AHORA ¿QUE?

Hemos viajado todo el día hasta llegar a Córdoba, que anda a estas horas si no consternada ni emocionada, porque Córdoba es una hermosa ciudad que ha hecho de las grandes cosas una costumbre, al menos sí que está sorprendida por la insólita afirmación de un ídolo que, con su drástica y espontánea renuncia, pone en peligro muchas cosas. En principio, en este momento, y aparte de lo literario y emotivo de la noticia, con esta resolución cordobesista el planeta del toreo se tambalea. Docenas de empresarios, cientos de personas que sobreviven de la fiesta, viven en estos momentos horas de auténtica angustia. Mil millones de pesetas están en el alero en estos momentos. Los teléfonos de las oficinas y los domicilios estratégicos de El Cordobés no cesan de sonar a lo largo del día. Un saco de telegramas espera ser abierto. Y esta misma noche ha iniciado la peregrinación de la angustia el empresario don Teodoro Canorea, hombre fuerte en el mundo del toro, al que acabo de saludar, y que se ha jugado con la decisión de Manuel Benítez, en principio, alrededor de unos 25 millones de pesetas, puesto que El Cordobés había firmado con su empresa 23 corridas de toros.

Ciento veinte contratos esperan ser renovados o cancelados definitivamente, porque éste era el año de oro del hombre de plata.

Nadie podía esperar, ni aun sus más leales, esta increíble sorpresa. Pero El Cordobés es un hombre nacido para la sorpresa. Su vida está llena de paradojas, de sensaciones fuertes, de emociones dispares. Su biografía no tiene equilibrio. El mismo ha dicho en más de una ocasión que le aburre lo vulgar y que le molesta hacer lo mismo todos los días.

Yo le he conocido bien y pienso, por tanto, que esta noticia de hoy corresponde, por supuesto, a su especial contextura biológica.

● EL MARTES, MINUTO A MINUTO

Su día ha sido de lo más normal, en lo que cabe. Se levantó temprano, como siempre, y se fué a cazar zorzales en los alrededores de «Villalobillos». Llevaba con él su saco de pólvora y una de sus tres escopetas preferidas. A mediodía, comió ligero en casa y bajó a Córdoba. Estuvo en la oficina de su constructora, en la avenida del Generalísimo, y charló de asuntos taurinos con los amigos hasta las diez de la noche. Habló por teléfono con Canorea, al que citó para la mañana del jueves en la casa del Charneca, a la entrada de Palma del Río, «de donde saldrían para cazar unos conejos». Telefónicamente también, Canorea le presentó a Angel Vázquez, prohombre del toreo mejicano, que «peleó» con El Cordobés dialécticamente hasta conseguir la promesa verbal de que Manuel Benítez volvería a Méjico pronto a torear 17 corridas a cambio de una cifra que da vértigo, fabulosa. Al principio, Manuel Benítez se resistía. No tenía, no tiene, gran deseo de ir a Méjico a torear, por lo visto. Pero al final cedió. Después, muy contento, según afirman todos, con Antonio Hernández, «satisfecho» apoderado de El Barquillero y gran amigo suyo, volvió a «Villalobillos». Conducía su coche Luis González, ahora conductor particular del coche del torero. Manuel Benítez preparó él mismo la comida. Se acostó pronto. Pero todo parece indicar que no pudo dormir, porque a las tres y media de la mañana llamó a la puerta de Luis y de Antonio, y sin avisar a las tres sirvientas de la casa y a los guardeses y mayorales de la finca, se puso en marcha.

● EL MOMENTO

Abrió la puerta de su oficina de Córdoba y marcó en la madrugada el teléfono de su cuñado Juan Antonio Insúa, su apoderado en Madrid. El diálogo fué, más o menos, como sigue:

—Juan Antonio, que te llamo para decirte que esto se ha terminado. Que me voy del toreo. ¿Qué te parece?

—¿Pero lo has pensado bien?

—Bien. Y está hecho. Lo he consultado con la almohada y está resuelto. Puedes decirlo a todo el mundo. Avisa a la Prensa y a los empresarios.

Puso un telegrama a su abogado señor Núñez, que estaba en Granada, para que regresara inmediatamente y al que le pronosticó unos días de mucho trabajo, y se echó a dormir en un sofá de la oficina.

A las nueve, la noticia ya era del dominio público en Córdoba. Ya habían funcionado los teletipos de las agencias. El dios de luces se iba, o bajaba del Olimpo. Se iniciaron las cábalas, quizá una mujer, decían los románticos, la del Puerto de Santa María, la muchacha que, quizá, ha puesto más al ralentí el corazón de El Cordobés. Podría ser, opinaban los técnicos, que se tratara de una simple operación publicitaria que, por otro lado, El Cordobés no necesita. Ninguna de las dos era una respuesta viable, como tampoco lo es la de su brazo. El Cordobés lo tiene y lo usa ya normalmente. Tanto para abrazar como para matar. Hacía unos días tentó unas vacas y apuntilló unos toros de su ganadería.

● LOS CONSEJOS DE LA ALMOHADA

A las nueve y media de la mañana le encontraron bebiendo una copa de champán en su oficina. Empezó a llamar personalmente a empresarios y periodistas cordobeses. A todos les dijo igual: la almohada. Y es curioso, porque El Cordobés no está dentro del reino de la buenaventura. No cree en lo que está escrito de antemano. No es supersticioso; no tiene nada de eso qus usan y abusan los toreros gitanos: la montera, sobre la cama, le suena a risa. Un gato negro no le impresiona; un entierro no es capaz de trastornar el ritmo de una de sus corridas. Así que no ha sido un presentimiento, sino una definición tras una larga consulta consigo mismo.

Fríamente lo ha pensado, y fríamente, sin haber bebido una sola copa la noche anterior, sin vapores ni resacas, Manuel Benítez ha pensado que lo mejor es retirarse en la plenitud de su gloria, pegándole un puntapié en el trasero al mismísimo Banco de España.

Sospecho que la Hacienda española andará estos días llorando por los rincones.

● BUSQUEDA INFRUCTUOSA

Durante toda la tarde le hemos buscado, Rubio, que es el fotógrafo que más sabe de El Cordobés, y un servidor de ustedes, que es el que menos, por Córdoba y media. No estaba ni tirando a las liebres en su finca, ni cazando perdices en los llanos de Jaén, ni tirando a los zorzales, ni a los conejos en Ecija. Sencillamente, a las dos de la tarde, mandó a recoger los perros de la finca y se fué a «La Carlota» a tirar a los patos. Más de cinco horas hemos jugado al ratón y al gato. Llevo prácticamente dos años sin volver a encontrarme con él, cara a cara, mano a mano. Córdoba, que no pierde el pulso por nada, empieza a llenarse de periodistas, enviados especiales, porque lo que puede parecer una simple necrológica profesional, sospecho que puede tener los flecos de un problema laboral en toda regla. Sus sirvientas han sabido la noticia por la televisión, este mediodía, y han llorado, como en los melodramas. Su cuñado Montes lo supo esta mañana al bajar de la hacienda; el mozo de espadas, esta mañana también, hizo el simulacro de cortarle la coleta en el ruedo comercial de su oficina inmobiliaria, porque a El Cordobés le importa muy poco los protocolos. Si dice que se va, se va para siempre, aunque algunos han pensado seriamente que esto es sólo una reacción pasajera, un deseo espontáneo del niño-mito de Palma del Río, al que esperamos ver inmediatamente pase lo que pase. A mí me gustaría verle, puesto que le empujé en sus primeros días para darle ahora la mano cuando dice que se va. Sería ésta una forma muy hermosa de cerrar el ciclo de una vida taurina, fabulosa, triunfal. Lo veré.

El Cordobés, por lo visto, a la par que desea ser el «quinto califa», sueña con seguir el destino tranquilo de tres de ellos: de Lagartijo, El Guerra y Machaquito, que murieron de muerte natural. Quizá El Cordobés no ha querido seguir la suerte única, dramática, triunfal, de Manolete, a quien Dios le dió la muerte gloriosa que necesitaba. Manuel Benítez (El Cordobés) quiere disfrutar de sus caballos y de sus escopetas bajo el limpio sol de su tierra, pisando el surco que es el suyo. Por lo pronto, hoy sus gentes no trabajan. El matador les ha dado vacaciones.

De lo que estoy bien seguro es que El Cordobés volverá a vestirse de luces. No sé cuándo. Pero pronto. La almohada le habrá dicho cosas importantes, pero sé que la voz del triunfo no es una voz que se calla fácilmente en dos horas de insomnio. Y más, si es una voz en la que se juega un millón de pesetas cada tarde en que un hombre se viste de luces.

Una estampa que ya no volverá a repetirse.

MAÑANA:
Entrevista con EL CORDOBES
«SIN MI TODO SEGUIRA IGUAL»
«MI PUESTO ES MUY FACIL DE OCUPAR»

PROYECTOS Y OBRAS DE EDIFICACIONES, S. A.

Desea relacionarse con personas o entidades financieras, constructoras y hosteleras interesadas en negocios de urbanización, para tratar sobre la realización de un complejo residencial sobre 200.000 m.² de terreno de su propiedad, situados en un maravilloso lugar de la ribera de un pantano próximo a Madrid.

Asunto de porvenir y rentabilidad inmediata.

Abstenerse curiosos o intermediarios.
Escribir a:

Proyectos y Obras de Edificaciones, S. A. (PROEDSA)

Raimundo Fernández Villaverde, 3, 2.° Madrid-3.

JOSE LUIS

PELETERO

Liquida todos sus modelos de la presente temporada a precio de costo

Génova, 19 - Tel. 2193889
MADRID

M.C.D. 2022