PUEBLO

Diario nacional del trabajo

"La libertad de las naciones está íntimamente ligada a su unidad y a su disciplina, bases indiscutibles de su fortaleza, a la que sólo puede llegarse por el camino de las renunciaciones y de los sacrificios".--FRANCO.

Año V.—Núm. 1.272 ◆◆ *Madrid, lunes 14 de agosto de 1944* (III) Redacción y Administración, Narváez, 70. Teléfono 62600 ◆◆ Precio, 25 céntimos.

EL CAUDILLO VISITA LA ESCUELA DE FORMACION SANTIAGO APOSTOL

Asistió a la entrega de insignias a los alumnos y ex alumnos

Grandiosas demostraciones de entusiasmo ante la presencia de S. E. el Jefe del Estado

LA CORUÑA, 14.—Su Excelencia el Jefe del Estado y Generalísimo de los Ejércitos ha presidido la imposición a los alumnos y ex alumnos de la Escuela de Formación falangista "Santiago Apóstol" de un emblema creado y diseñado para uso de todos los que pasaron por dicho centro de estudio.

El acto se celebró en la referida Escuela de Formación, instalada en el Grajal y cerca del pueblo de San Pedro de Nos y al borde de la carretera de Madrid, a unos 12 kilómetros de La Coruña. En aquel lugar se concentraron todos los ex alumnos, procedentes muchos de ellos de los más apartados rincones de la provincia y de la región. En la Escuela se encontraban tambien los jefes provinciales del Servicio Español del Magisterio de toda España, que, presididos por el jefe central del S. E. M. y jefe nacional de Deportes de la Falange, camarada Gutiérrez del Castillo, vienen desarrollando actualmente un curso de formación e información sobre temas del Magisterio. Desde La Coruña se trasladaron los camaradas de las centurias de encuadramiento político y del Frente de Juventudes de las Falanges Juveniles de Franco.

Llegada de autoridades y jerarquías

Acudieron a recibir al Caudillo las primeras autoridades civiles y militares de la provincia y jerarquías del Movimiento. A la hora señalada para la llegada de Su Excelencia le esperaban el capitán general de la octava región, don José de los Arcos Fernández; el general gobernador Militar de La Coruña, señor Coll Fúster; el gobernador civil, señor Aspe Vaamonde; el jefe provincial del Movimiento y consejero nacional de la Falange, camarada Diego Salas; el alcalde de La Coruña, señor Vázquez Pena; el presidente de la Diputación Provincial, señor Romay; el fiscal jefe de la Audiencia Territorial, señor Alcántara; el jefe central del S. E. M., camarada Gutiérrez del Castillo, con el inspector nacional del mismo Servicio, camarada Caballero; el director de la Escuela y delegado provincial de Educación Popular, camarada Miguel de los Santos Reyero; el delegado provincial de Trabajo y jefe de estudios de la Escuela, camarada Celada, con otras autoridades, delegados y secretarios provinciales de Servicios, jerarquías de la Sección Femenina, Vieja Guardia, representaciones oficiales militares y civiles, etc.

Desde la puerta principal de la Escuela, y a lo largo del paso de coches y vías que dentro de su recinto existen, en el amplio parqué que ante el edificio se extiende, cubrian la carrera camaradas del Frente de Juventudes de las Falanges Juveniles de Franco, subidos sobre el vallado de piedra que limita las vías y portando banderas nacionales y del Movimiento. De trozo en trozo se habían colocado grandes retratos del Caudillo y de José Antonio.

Antes la explanada que da frente al edificio se había dispuesto un estrado, cubierto con dosel de rosas y adornado profusamente, figurando también los colores rojo y gualda y del Movimiento. A la derecha del estrado, y dando frente al lugar destinado para las primeras autoridades y jerarquías, se colocaron los jefes de las dieciocho promociones de la Escuela. Enfrente del estrado formaron los jefes provinciales del S. E. M.; a continuación, y a uno de los otros lados de la carrera, se situaron el resto de los alumnos en su totalidad, entre los que se encuentran la mayoría de los alcaldes de los Ayuntamientos de la provincia y los camaradas de la centuria de encuadramiento político.

Demostraciones de entusiasmo ante la presencia del Caudillo

El momento de la aparición del Caudillo fué de inenarrable entusiasmo y fervor patriótico, prodigándose expresivas demostraciones de afecto y adhesión hacia el Generalísimo. Apenas el coche de Su Excelencia cruzó la puerta principal del parque de la Escuela, todos los presentes prorrumpieron en incesantes gritos de "¡Franco! ¡Franco! ¡Franco!", voces de "¡Arriba España!" y vítores a la Falange, mientras los camaradas del Frente de Juventudes agitaban sus boinas en el aire.

Las cálidas manifestaciones de entusiasmo arreciaron cuando el Caudillo descendió del coche que lo conducía. El Generalísimo vestía uniforme blanco de Jefe Nacional de la Falange, con camisa azul, y ostentaba la Cruz Laureada de San Fernando. Con él venían los jefes de sus Casas Militar y Civil, teniente General Muñoz Grandes y Muñoz Aguilar, respectivamente, y los ayudantes de Su Excelencia. En otros automóviles llegaron las personalidades del séquito. El Caudillo correspondía sonriente y brazo en alto a las aclamaciones que se le tributaban, y al poner pie en tierra saludó y estrechó la mano de las autoridades y jerarquías.

Visita a las dependencias de la Escuela

Sin que ni un solo instante decayesen los clamorosos vítores y gritos de "¡Franco! ¡Franco! ¡Franco!", Su Excelencia pasó al interior de la Escuela, acompañado de autoridades, jerarquías y séquito, para girar

(*Continúa en segunda página.*)

GOERING, EN EL FRENTE

El mariscal del Reich Goering, en una posición del frente del Este, examina una bomba antitanque durante una visita de inspección a las unidades especializadas. (Foto Orbis.)

Pésame de Su Santidad Pío XII a la condesa de Jordana

SAN SEBASTIAN, 14.—La condesa viuda de Jordana ha recibido del Santo Padre el siguiente telegrama: "Excelentísima señora condesa viuda de Jordana: Elevando nuestras oraciones al cielo por el eterno descanso piadosa alma ilustre consorte, otorgámosle especial bendición apostólica prenda consuelo celestial. Pío Papa XII." (Cifra.)

Una misa en Roma por el conde de Jordana

Asistieron numerosas personalidades españolas

ROMA, 14.—Una misa en sufragio del fallecido conde de Jordana se ha celebrado en la iglesia nacional de Montserrat, con asistencia de numerosas personalidades españolas. Asistieron el embajador cerca de la Santa Sede y el ministro encargado de Negocios en Italia con el personal de las respectivas Embajadas; monseñor Grano y monseñor Fernández Conde, en representación de la Secretaría de Estado de Su Santidad; representantes de las comunidades religiosas españolas y toda la colonia en Roma. (Efe.)

El nuevo ministro de Asuntos Exteriores tomó posesión de su cargo

"ESPAÑA TIENE UNA POLITICA EXTERIOR QUE EN TODO MOMENTO HA DEFINIDO Y DEFINE EL CAUDILLO"

Importante discurso del señor Lequerica

El sábado, por la tarde, a las cinco y media, ha tomado posesión de su cargo en el Salón de Embajadores el nuevo ministro de Asuntos Exteriores, don José Félix de Lequerica. Asistieron al acto el vicesecretario de Servicios, camarada Valdés, en representación del ministro secretario general del Movimiento; los embajadores de España en Portugal, don Nicolás Franco Bahamonde, y de España en el Quirinal, camarada Raimundo Fernández Cuesta; alcalde accidental de Madrid y delegado nacional de ex Cautivos, marqués de la Valdavia; delegados nacionales de Servicio Exterior, camarada Riestra; de Prensa, camarada Aparicio; de Propaganda, camarada Jato; de Provincias, camarada Sancho Dávila; de Información e Investigación, camarada González Vicent; de Justicia y Derecho, camarada Gistau, así como todos los directores generales y personal del Ministerio.

En primer lugar el subsecretario del Departamento, señor Pan de Soraluce, pronunció unas palabras para dar la bienvenida al nuevo ministro y ofrecerle la colaboración leal de todos en el servicio de tal magnitud que le ha sido encomendado. "Este momento—añadió—, que suele ser de alegría en todos los actos de toma de posesión, está teñido por el profundo dolor de la muerte del teniente general conde de Jordana, quien durante dos años fué nuestro jefe. Para mí es este momento de excepcional importancia por ser el señor Lequerica precisamente a quien doy posesión de este cargo."

En nombre de todos le expresó su bienvenida, así como la seguridad de que el nuevo ministro, con su gestión, llevará a España donde le corresponde.

El ministro de Asuntos Exteriores, señor Lequerica, pronunció unas palabras, en las que empezó por recordar que hace catorce años el señor Pan de Soraluce le dió posesión de la Subsecretaría de Economía Nacional. Dedicó un elogio al conde de Jordana y dijo que el duelo público había respondido bien a lo que merecía su conducta. Recordó que hace dos años había visto por última vez al conde de Jordana en su despacho, y en unos momentos difíciles, con su serenidad, su clarividencia y su cortesía habituales. "Hace poco, cuando tuvo el honor de ser recibido por el Caudillo, el Generalísimo me hablaba de él, de sus cincuenta años de servicios a España, de su lealtad acrisolada, que nos deja a todos un gran recuerdo y un ejemplo a imitar". Dice que en la tarea que le ha sido encomendada, y que no puede ser fácil, le anima la confianza del Caudillo y la seguridad de colaboración del personal del Ministerio.

España tiene tan sólo una política exterior, política de Estado, política del Movimiento, no personal, independiente de quien haya de servirla en los puestos de ejecución, lo mismo antes del fallecimiento del conde de Jordana que ahora, política que en todo momento ha definido y define el Caudillo. Política que continúa sin la más leve alteración, con los naturales desenvolvimientos dictados por las circunstancias y la conveniencia del país. Ese sistema de paz para España y amplias y generosas amistades internacionales, ha culminado en las decisiones del Generalísimo y su Gobierno, guiados exclusivamente por el servicio de la Nación. El pueblo, al aclamar fervorosamente a la persona del Caudillo cada vez que ante él se presenta en todos los lugares de España, comprende su alcance, le ha dado su plena confianza y sabe que no ha de ser alterada.

Alude después a la fraternidad de España en los pueblos de Hispanoamérica, que será siempre base de nuestra conducta internacional, y a la amistad con la noble nación portuguesa, concretada en bien conocidos Acuerdos, que tanto contribuyen a definir la situación exterior de España.

Dedica también un recuerdo personal a Francia, donde ha vivido cinco años y medio y ha conocido regímenes distintos, viendo en ella, por encima de diferencias interiores, el país cercano con el que tantos vínculos y necesidades comunes nos unen.

Se refiere después al personal diplomático, elogiando su capacidad y servicios prestados en las duras condiciones que exige su presencia fuera de la Patria y siempre en contacto con el Extranjero. "Tiene este Cuerpo—añade—una función distinta de las demás burocracias; está al servicio de la más esencial actividad política del Estado, y por eso todos sus funcionarios deben mostrar, como es seguro han de hacerlo, su plena lealtad al régimen y a las inspiraciones políticas del Estado español."

Concluye con un grito de fusión que una a todos y les anima en el cumplimiento del deber, invitándoles a gritar con él: "¡Arriba España!" y "¡Viva Franco!". Todos los presentes contestaron con gran entusiasmo.

Ante S. E. el Jefe del Estado y en presencia de los ministros de Justicia y secretario general del Movimiento, el nuevo ministro de Asuntos Exteriores jura su cargo en el Pazo de Meirás. Abajo, el señor Lequerica en el acto de la toma de posesión, celebrada el sábado pasado. (Fotos Cifra y Orbis.)

ENCARNIZADOS COMBATES EN LAS CABEZAS DE PUENTE SOBRE EL VISTULA

Acción de la V-1 contra Londres

Bombardeo de Hannover

BERLIN, 14. — El comunicado alemán de hoy dice:

"Continuó el violento fuego de represalias de la "V-1" contra Londres y sus alrededores.

En la pasada noche, algunos aviones enemigos arrojaron bombas sobre Hannover". (Efe.)

* * *

LONDRES, 14.—Desde media noche hasta la madrugada han enviado los alemanes bombas volantes contra el sur de Inglaterra y la región londinense, en donde se señalan daños y víctimas, según se anuncia oficialmente. (Efe.)

REPLIEGUE ALEMAN AL NO. DE BYALISTOK

FRACASAN LAS TENTATIVAS SOVIETICAS EN EL FRENTE DE LETONIA

GRAN CUARTEL GENERAL DEL FÜHRER, 14.—El Alto Mando de las fuerzas armadas alemanas comunica:

"En las estribaciones de los Cárpatos hasta el Vístula fueron rechazados los ataques locales de los Soviets, en parte mediante contraataques. Se libran encarnizados combates en las cabezas de puente sobre el Vístula, al oeste de Baranov y al sureste de Varka. Fueron rechazados numerosos ataques locales enemigos al noreste de Varsovia y al suroeste de Bialystok. Las brechas locales fueron cerradas.

Al noroeste de Byalistok, los Soviets, apoyados por gran número de carros y de aviones de batalla, obligaron a nuetsras tropas a replegarse algunos kilómetros hacia el oeste, después de una encarnizada lucha.

En el frente de Letonia, las tentativas de irrupción del enemigo, realizadas con fuerzas superiores, fracasaron ante la tenaz resistencia de nuestras divisiones. En la brecha al sureste de Pleskau continúa la enconada batalla con las fuerzas soviéticas que han conseguido avanzar."

* * *

HELSINKI, 14.—Parte oficial de las fuerzas armadas finlandesas:

"En el istmo de Carelia hubo fuego de hostigamiento de las armas pesadas. En diversos puntos de este sector fueron rechazados los ataques efectuados por los elementos de choque enemigos. En dirección de Ilomantsi nuestras tropas rechazaron el ataque de un pequeño destacamento enemigo. En los demás frentes, sin acontecimintos que señalar." (Efe.)

Actuación de la Luftwaffe

BERLIN, 14 (S. E. T.).—Varios centenares de aviones alemanes de asalto atacaron ayer, domingo, a las tropas soviéticas concentradas en Petseri, ciudad al suroeste del Lago Pleskau. Las tripulaciones pudieron comprobar la destrucción de más de 150 vehículos cargados y 15 tanques.

En los demás sectores del frente oriental el mal tiempo imposibilitó las acciones de la Luftwaffe. En el sector central fueron derribados 10 aviones soviéticos y en el frente de Varsóvia la artillería antiaérea abatió dos Liberator. (Efe.)

Avance aliado en Birmania

Los chinos consolidan posiciones

KANDY, 14.—El comunicado del sureste asiático dice:

"Nuestras fuerzas han avanzado en los sectores de la carretera de Tiddim y del valle de Kabán; el enemigo opuso poca resistencia. Al sur de Myitkyina, las tropas chinas y voluntarios "kachin" han consolidado sus posiciones en Kazu y al oeste del pueblo. En el sector de Taungni, nuestras patrullas han avanzado por la carretera hasta un punto situado a ocho kilómetros al suroeste de esa ciudad". (Efe.)

LOS ALEMANES SE RETIRAN DE NORMANDIA

En Brest, Lorient y Saint-Malo resisten las guarniciones germanas

Los aliados ocupan Cuair-Tizon y Donnay, al este del Orne

CUARTEL GENERAL DEL CUERPO EXPEDICIONARIO ALIADO, 14.—El comunicado oficial del día de hoy dice:

"Al este del río Orne las tropas aliadas han avanzado y ocupado Cuair-Tizon y Donnay. Al sur de Saint-Pierre la Vieille el avance aliado ha progresado a ambos lados de la carretera que conduce a Condé. Al sureste de Vire nuestras tropas han avanzado luchando duramente. Más al Sur, en dirección a Mortain, nuestras tropas siguen los movimientos de retirada del enemigo y han encontrado campos de minas y fuego de barrera artillero.

En Bretaña continúa el ataque aliado contra Dinard, en donde el enemigo sigue resistiendo encarnizadamente. La ciudadela de Saint-Malo resiste todavía. Nuestras unidades han efectuado pequeños avances cerca de Brest. Sin novedad en Lorient.

Bombarderos pesados y medios atacaron carreteras y empalmes ferroviarios a ambos lados del Sena, desde París hasta el mar, y por el Oeste, hasta Lisieux y Rugles. También fueron atacados los puentes ferroviarios de Perone, Beaudorf, Doullen y Cherisy; las vías férreas que pasan por Corbell y un emplazamiento artillero en el sector de Falaise.

Escuadrillas de bombarderos pesados atacaron un puente tendido sobre el Sena cerca de Le Manoir, refugios submarinos en Brest, depósitos de petróleo para sumergibles en Burdeos, emplazamientos artilleros en Saint-Malo y en la isla de Zecembre. No han regresado 14 bombarderos pesados y dos bombarderos medios.

Cazas y cazabombarderos, así como aviones disparacohetes, apoyaron las operaciones del frente de tierra, hostigando y ametrallando concentraciones de tropas, vehículos motorizados y reductos enemigos en el campo de batalla; los cazas efectuaron también vuelos de patrulla ofensiva sobre el Noreste y centro de Francia, atacando locomotoras, vagones, automóviles y navegación fluvial. Durante la noche pasada nuestros bombarderos ligeros prosiguieron sus ataques contra los movimientos enemigos detrás del frente." (Efe.)

La retirada alemana

LONDRES, 14.—Ha comenzado la retirada alemana de Normandía, dice el enviado especial de la Agencia Reuter cerca del Cuartel General del Cuerpo expedicionario aliado. "Sometidas a los ataques constantes e ininterrumpidos de las fuerzas aéreas aliadas, las divisiones acorazadas de Von Kluge han empezado a retirarse hacia el Este antes de que la tenaza anglonorteamericanocanadiense se cierre al oeste de Falaise. Hasta ahora la retirada se hace ordenadamente, protegida por fuertes retaguardias en ambos flancos, que luchan desesperadamente; pero las próximas doce horas han de decirnos si aquélla se convertirá en derrota. El tiempo es magnífico, y los aviones aliados, que no encuentran oposición por parte de la Luftwaffe, atacan todos los caminos de escape por carretera y ferrocarril que pueden utilizar los alemanes. Obligados a efectuar sus movimientos de día, los alemanes sufren pérdidas verdaderamente terribles. Durante el sábado y el domingo pasados, los cazas del octavo ejército aéreo norteamericano han destruído por sí solos nada menos que cinco mil vagones de ferrocarril. Por su parte los bombarderos han destruído en las últimas veinticuatro horas, según cifras facilitadas por los distintos Estados Mayores de las unidades en campaña, doscientas veintiuna locomotoras, doscientos diecisiete camiones y ochenta carros de combate. Además ha sido volado un trén de municiones en Ruán." (Efe.)

En los alrededores de Argentan

CUARTEL GENERAL DEL CUERPO EXPEDICIONARIO ALIADO, 14. (Urgente.)—Considerable número de tropas aliadas han alcanzado los alrededores de Argentan, según se anuncia oficialmente. (Efe.)

* * *

CUARTEL GENERAL DEL CUERPO EXPEDICIONARIO ALIADO, 14.—La retirada alemana del sector Vire-Mortain se transforma rápidamente en fuga, según se anuncia oficialmente. (Efe.)

Sangriento aspecto del campo de batalla en Vire

LONDRES, 14.—"El terreno que se extiende entre Mortain y Vire está sembrado de soldados alemanes, de vehículos destruídos o incendiados y de montones de material germano —escribe el enviado especial de la Agencia Reuter cerca de las tropas que combaten en el sector de Mortain. Por todas partes se abren enormes cráteres producidos por las bombas y obuses; no se ve ni un solo árbol ni una brizna de hierba. El aspecto de este sector se parece a las playas de desembarco que fueron escenas de aquellos combates librados el 6 de junio. Durante tres días y tres noches sin interrupción, los cañones pesados y ultrapesados norteamericanos batieron todo este terreno, que al mismo tiempo era objeto de un intenso bombardeo aéreo. En algunos puntos las pilas de material abandonado son tan enormes que los soldados de ingenieros tienen que utilizar tractores para despejar el camino." (Efe.)

Es satisfactorio el estado de Pavolini

MILAN, 14.—Es satisfactorio el estado de salud del secretario del partido fascista-republicano, ministro Pavolini, herido en el frente. (Efe.)

CHURCHILL Y TITO SE ENTREVISTAN EN ROMA

Mikolajczyk conferencia con Eden

LONDRES, 14.—Según anuncia Radio Naciones Unidas, de Argel, en Roma se han entrevistado Churchill, Tito y otras personalidades aliadas y yugoslavas. (Efe.)

Mikolajczyk, en Londres

LONDRES, 14.—El primer ministro polaco, Mikolajczyk, almorzó hoy con Eden, de quien fueron igualmente huéspedes el ministro de Negocios Extranjeros, Romer, y el embajador de Polonia, conde Haczynski.

Según el redactor diplomático de la Agencia Reuter, el secretario del Foreign Office aprovechará esa oportunidad para discutir con Mikolaczyk los resultados del viaje de éste a Moscú, en particular los proyectos de unidad polaca mediante acuerdo del Comité polaco de Liberación Nacional. Añade el redactor diplomático que Eden está dispuesto a ayudar en todo lo posible al presidente polaco en sus propósitos de unidad, en beneficio de Polonia. (Efe.)

Discusión de entera franqueza

LONDRES, 14.—Un comunicado oficial dice:

"Winston Churchill, primer ministro del Gobierno de Su Majestad, ha conversado con el presidente del Consejo yugoslavo y con el mariscal Tito en Italia los días 12 y 13 de agosto sobre temas políticos y militares. La discusión fué presidida en todo momento por un espíritu de entera franqueza. El mariscal Tito y el presidente del Consejo yugoslavo se proponen continuar estas conversaciones, animados por el sincero deseo de aportar cada uno el máximo esfuerzo en pro de la unidad nacional." (Efe.)

Asín Palacios

La muerte se ha llevado a uno de los investigadores españoles de más recia probidad y más vastos alientos. Ya se ocuparán los especialistas en tiempo y en lugar oportunos de lo que ha sido esta obra en sus dimensiones más concretas

y en las partes que requieren más estudio y más penetración. Los fines de esta breve nota, que es de dolor y de recuerdo lleno de amor y gratitud, se cumplen destacando los dos o tres caracteres que á mi juicio son los primordiales en la amplísima y esforzada tarea de investigador a que ha dado remate estos años el insigne arabista.

Desde sus comienzos, la atención de Asín Palacios se encamina a esclarecer temas de la literatura y la historia árabes; trabaja, acopia documentos, y los sabe cotejar con maestría y escrúpulo poco comunes. Sin embargo, se equivocaría quien supiera que Asín Palacios es un erudito a secas; da á la indagación lo que en justicia le corresponde y no omite esfuerzo ni ensayo, pero su intención se halla claramente perfilada ya en el título de un libro que va a cumplir en seguida el medio siglo: el tema es "Algacel y la Mística". Es decir, que para don Miguel Asín Palacios las tradiciones, la historia, las leyendas y la literatura árabes van a servir de antecedentes a veces, o de punto inestimable de referencia otras, para el esclarecimiento de los temas primordiales de nuestra fe y nuestro saber más acrisolado por el tiempo.

¿No se prolonga esa intención a lo largo de todos los libros posteriores de Asín Palacios de manera diáfana e incontrovertible? Basta para contestar a esta pregunta con leer siquiera los títulos de los libros que se han comentado en nuestro mundo intelectual y han sido siempre motivo de meditación y fuente inagotable de sugerencias. No son muchos ciertamente, pero ni el tema ni la abundancia de datos que es preciso poner en juego consentiría otra cosa. Piénsese a este respecto las sugerencias íntimas que el creyente y el erudito encuentran en "El Islam cristianizado". Que no son abandonadas en el reciente libro, publicado por el Consejo Superior de Investigaciones Científicas sobre la escatología de la "Divina comedia". El móvil primario de la investigación infatigable que ha colmado esta vida consagrada a la comprensión y al estudio de nuestras relaciones históricas con el Islam desde los más distintos puntos de mira, es claro y no ha abandonado un punto su trayectoria al través de medio siglo de labor y de incitaciones.

Asín Palacios fué catedrático de Lengua Arábiga en la Universidad Central, era presidente de la Academia Española y ostentaba cargos de índole que pone de manifiesto el sentido que supo y pudo imprimir a su vida y un resuelto designio de que la investigación, animada por tan nobles afanes, alcanzase cimas y amplitudes grandiosas en nuestra España.

Emiliano AGUADO

HA FALLECIDO DON MIGUEL ASIN PALACIOS

SAN SEBASTIAN, 14.—Ha fallecido en esta capital el presidente de la Real Academia Española, don Miguel Asín Palacios.

Por el domicilio del finado desfilaron numerosas personalidades de las letras y ciencias españolas que se encuentran de veraneo en San Sebastián, así como las autoridades académicas de la provincia. (Mencheta.)

Solemnes funerales y entierro

SAN SEBASTIAN, 14.—En la mañana de hoy se celebraron solemnes funerales por el alma de don Miguel Asín Palacios.

Tanto los funerales como la conducción del cadáver al cementerio de Polloe, ha constituído una verdadera manifestación de duelo, uniéndose toda la colonia veraneante, personalidades de las Artes y las Ciencias de San Sebastián y Guipúzcoa en general.

Los funerales se celebraron en la iglesia de San Vicente, asistiendo a ellos el nuncio de Su Santidad, monseñor Cicognani; el obispo de Vitoria, doctor Ballester; el ministro de Obras Públicas, don Alfonso Peña; el gobernador civil, barón de Benasque, ostentando la representación del presidente de las Cortes y del ministro de Educación Nacional; el director de Primera Enseñanza, señor Toledo; autoridades y jerarquías provinciales y locales; el alcalde de la capital, representando al alcalde y Ayuntamiento de Granada, y otras muchas personalidades, entre ellas el conde de Romanones.

Ofició en la ceremonia religiosa el párroco de San Vicente y, terminados los funerales, se rezó un responso.

Después se efectuó el traslado del cadáver al cementerio de Polloe, formando en el cortejo fúnebre una gran muchedumbre.

Perduración española

Nuestro régimen, el que España se ha dado de acuerdo con sus demandas más inaplazables de estos tiempos y con las necesidades permanentes de su historia, puede tener semejanzas más o menos aparentes con otros sistemas políticos de pueblos extranjeros, pero en su esencia ni se ha inspirado en ninguno, ni se parece más que a sí mismo. Por eso es tan perfecta la acomodación entre la política y el pueblo y por eso nuestras reacciones ante los acontecimientos más sorprendentes de este tiempo son tan rápidas, tan claras y tan generales. España tiene sus problemas peculiares que resolver y sus dificultades propias, que ni pueden resolverse con otra mente que no sea la española, ni con otras fórmulas políticas que no sean las que España ha ido elaborando a lo largo de sus andanzas en la época contemporánea.

No hay que decir que esta justeza radical entre lo político y lo histórico se produce en momentos en que todas las ideas parecen revueltas y en que nada se ofrece claro ni al pensamiento ni a la voluntad de los hombres. Tampoco es preciso insistir en que nuestra naturaleza de españoles y de hombres europeos de estos días se comporta de manera que sus frutos tienen la misma sazón en el orden exterior, internacional, que en el orden interno de España. Las vicisitudes en que hemos de encontrarnos son muchas y muy complejas, pero el temple de ánimo que nos inspira es único. Y la radical significación de nuestro régimen político también lo es.

Por eso el régimen que España ha querido darse y que día a día encuentra más fundamentos en nuestra vida, está unido íntimamente a la suerte de España y en manera alguna a las contingencias que sufran o puedan sufrir los regímenes europeos modernos. Ahí están los hechos; no es menester decir que la perduración de nuestro sistema político es obra exclusiva e inalienable de los españoles. ¿Cómo podría suponerse otra cosa aun teniendo una imaginación calenturienta?

Paasikivi continúa en Finlandia

Carecen de base los rumores sobre un viaje al Extranjero

ESTOCOLMO, 14. (S. E. T.)—El periódico "Stockholms Tidningen" publica la noticia, fechada en Helsinki, de que Paasikivi continúa en Finlandia. Oficialmente se declara en la capital finlandesa que carecen en absoluto de base todos los rumores sobre un viaje al Extranjero del conocido diplomático finlandés. (Efe.)

La esposa de Chang-Kai-Chek a un sanatorio

RIO DE JANEIRO, 14.—La esposa del mariscal Chan-Kai-Chek ha marchado al sanatorio de Pétrópolis, situado a ochenta kilómetros al norte de la capital brasileña. (Efe.)

M.C.D. 2022

EL CAUDILLO VISITA LA ESCUELA APOSTOL SANTIAGO

(*Viene de primera página.*)

una minuciosa visita a todas sus dependencias y servicios. El jefe provincial del Movimiento, camarada Salas, explicó detenidamente al Caudillo el funcionamiento del establecimiento de enseñanza, informándole sobre las características y variedad de todos los cursos celebrados desde su inauguración.

La Escuela de Formación falangista Santiago Apóstol fué creada por la Jefatura Provincial y abierta el 1 de abril de 1943. Responde al deseo de formar en ella a los mandos menores y autoridades de carácter local y provincial, mediente cursos especiales y de corta duración, que se desarrollan con profesorado y planes de enseñanza específica en cada caso, con sujeción a programas determinados. Es la única de su clase que funciona en España, y por ella han pasado la totalidad de las jerarquías provinciales y locales de La Coruña, mandos sindicales, la mayoría de los alcaldes, secretarios de Ayuntamiento, maestros nacionales, corresponsales de Previsión social, jueces municipales, etc. El camarada Salas puso de relieve ante el Caudillo la transcendencia práctica de la labor realizada, destacando la importancia de algunos cursos, tales como los de Política y Justicia Municipal, celebrado este último en colaboración con la Audiencia Territorial, que aportó el profesorado técnico.

Corroborando las palabras del camarada Salas, el gobernador civil de la provincia hizo patente ante Su Excelencia la beneficiosa influencia y las mejoras que en la marcha de los servicios de la provincia se habían experimentado desde entonces. Hasta el momento, el número de ex alumnos se eleva a más de 600, divididos en 18 promociones. El número de profesores que explicaron las diversas clases asciende a 98, reclutados entre las jerarquías del Movimiento y el personal técnico de toda la provincia más capacitado y en contacto con cada especialidad, debiendo destacarse la colaboración del Instituto Nacional de Previsión, la de los ingenieros agrónomos, la de los altos funcionarios de las Corporaciones municipal y provincial, etc.

Su Excelencia el Generalísimo escuchó complacido las anteriores explicaciones y tuvo frases de encomio para las actividades de la Escuela.

Imposición de insignias

Terminada la visita, que se prolongó veinticinco minutos, el Caudillo salió nuevamente al exterior, reproduciéndose entonces las explosiones de entusiasmo hacia Su Excelencia. Pasó a ocupar el estrado presidencial preparado al efecto, e inmediatamente comenzó la imposición de insignias.

En primer lugar, el director de la Escuela, camarada Reyero, hizo entrega al Generalísimo de las insignias que las 18 promociones del centro dedican al jefe provincial del Movimiento, organizador y primer director de la Escuela, rogando a Su Excelencia que él se las entregase. El Caudillo impuso el emblema al camarada Salas, y después lo hizo a los camaradas Gutiérrez del Castillo, Reyero y Celada. A continuación hizo también la imposición de las insignias a los jefes de las 18 promociones, los cuales eran llamados por el jefe provincial y se adelantaban hacia Su Excelencia, que, tras de prenderles la insignia en el pecho, estrechaba la mano de los interesados.

Acto seguido el Caudillo pronunció unas elocuentes palabras exhortando a los cursillistas a llevar a los distintos pueblos y aldeas el espíritu de la Escuela con la inquietud y anhelos para las mejoras en los órdenes social, cultural y económico, características de nuestro Movimiento, para las que les prometió su apoyo más decidido.

Las palabras de Su Excelencia fueron recibidas con el mayor entusiasmo, prorrumpiendo todos los presentes en aclamaciones al Generalísimo. Al bajar del estrado Su Excelencia el Generalísimo saludó y estrechó también la mano de los jefes provinciales del S. E. M., que le fueron presentados por el jefe central, camarada Gutiérrez del Castillo. Este hizo después entrega al Jefe del Estado de un escrito conteniendo las conclusiones elaboradas durante el curso de los jefes provinciales del S. E. M., y que se relacionan con trascendentales problemas del Magisterio español.

Regreso al Pazo de Meirás

Al abandonar Su Excelencia la Escuela "Santiago Apóstol", y dislocada ya la formación, todos los camaradas rodearon al Caudillo y le tributaron una despedida de indescriptible entusiasmo. Los gritos de "¡Franco, Franco, Franco!" y "¡Franco, Falange!", voces de "¡Arriba España!" y vítores al Caudillo se repetian con creciente entusiasmo, y el coche de Su Excelencia fué rodeado por los camaradas de la Falange y del Frente de Juventudes, haciendo muy difícil el paso. El Jefe del Estado respondía a las aclamaciones saludando brazo en alto y visiblemente emocionado por el impresionante homenaje de devoción y afecto de que era objeto. Mucho público, situado en la carretera, ante la puerta de acceso a la Escuela, participó también en la emocionante despedida.

Las aclamaciones no cesaron hasta que el automóvil del Caudillo se perdió de vista con dirección al Pazo de Meirás.

Un equipo de operadores del noticiario cinematográfico "No-Do" filmó los momentos culminantes del acto.

Después de la marcha del Caudillo continuó en la Escuela la imposición de insignias, que efectuó el jefe provincial, camarada Salas.

Solemnes funerales en Cartagena por los caídos en el "España número 3"

Presidió el almirante jefe del Arsenal

CARTAGENA, 14.—Esta mañana, en la iglesia de Santo Domingo, ha tenido efecto un funeral en memoria de los jefes y oficiales del Ejército y de la Marina inmolados a bordo del "España número 3", el día 15 de agosto de 1936, quienes después de varios sufrimientos fueron arrojados al fondo del mar, llevando amarrados manos y pies con lingotes de hierro.

La iglesia estaba llena de fieles, levantándose en el centro un severo túmulo, cubierto con banderas nacionales y grandes coronas de flores naturales, dedicadas por los familiares y compañeros de armas.

Presidió el acto el almirante jefe del arsenal, señor González Aller, capitán general interino del departamento marítimo; gobernador militar de la plaza, general Varela; comandante de Marina del puerto, señor Chereguini; alcalde de la ciudad, señor López de Andújar; jefe local de la Falange, camarada Rodríguez Casau, y teniente coronel del regimiento de Infantería señor Mandona, en representación de los Cuerpos de la guarnición.

Por la tarde, a bordo de uno de los remolcadores de la Armada, se trasladaron al sitio en que fueron arrojados al mar los caballeros inmolados, y se cubrieron las aguas con flores naturales. (Menchéta.)

LLUVIAS Y TORMENTAS PROBABLES EN EL NORTE

Durante la noche ha llovido algo en Galicia, en forma de chubascos, acompañados de tormentas en algunos puntos. La nubosidad se extendía por la cordillera cantábrica.

Tiempo probable: De Cantabria al Ebro y Duero, grandes cúmulos y algunas tormentas. En Galicia, nubosidad más densa y algunas lluvias. En el resto de España, algunas nubes altas y medias y mejoría de la temperatura. Vientos flojos del Oeste y marejadilla en el Norte. Mar rizada en el Mediterráneo.

Temperaturas de Madrid: Máxima ayer, 36 grados; mínima hoy, 19,8 grados.

ALAS

CAMPAÑAS DE PUBLICIDAD

PROYECTOS DIBUJOS Y PRESUPUESTOS GRATIS

Anuncios en PRENSA, RADIO CINES

Alcalá, 32—MADRID

ALEGRE

Compra de alhajas, objetos de oro y plata y papeletas del Monte. Espoz y Mina 3, entlo. Teléf. 24558

ENSEÑANZAS Y OPOSICIONES

Concurso para la provisión de una plaza de arquitecto en la Dirección General de Seguridad.—Se ha anunciado a concurso para su provisión entre arquitectos españoles una vacante existente en la Dirección General de Seguridad sin dotación en los presupuestos generales del Estado, no teniendo el designado otro derecho que a los honorarios que pudieran corresponderle en las obras encomendadas a su dirección, de acuerdo con las normas vigentes. Los arquitectos que deseen concursar a esta plaza remitirán sus instancias a la Dirección General de Seguridad, acompañando el título y cuantos documentos justifiquen los méritos que aleguen, siendo el plazo de presentación de las mismas hasta el día 26 del mes actal.

Concurso para la provisión de una plaza de ingeniero auxiliar.—Se ha convocado a concurso por la Junta de Obras del Puerto del Ferrol del Caudillo una plaza de ingeniero auxiliar de la Dirección Facultativa. Los aspirantes deberán pertenecer al Cuerpo de Ingenieros de Caminos, Canales y Puertos; el ingeniero nombrado disfrutará del sueldo base de su categoría en el Cuerpo un complemento de 9.000 pesetas anuales y las remuneraciones correspondientes por obras, proyectos, liquidaciones, etc., etc. Si el solicitante no procediera de otros organismos del Estado, a la instancia acompañará: título de ingeniero de Caminos, Canales y Puertos o certificación académica; certificación de antecedentes penales; declaración jurada de no haber sido expulsado de cargo alguno del Estado, provincia o Municipio; certificación de trabajos que haya realizado, y demás documentos que el interesado estime conveniente. Para la resolución de este concurso se tiene en cuenta las preferencias establecidas en las disposiciones vigentes relativas a mutilados, ex combatientes y ex cautivos. El plazo de presentación de instancias dirigidas al señor presidente de la Junta de Obras del Puerto expira el día 7 de septiembre próximo.

CONSULTA GRATUITA "GUIA" CUPON PUEBLO 14-8-1944 (Valedero dentro de los cinco días siguientes a la fecha.)

Para octubre, en Madrid, el Congreso de Urbanismo

Sevilla y Lisboa lo celebrarán simultáneamente

(*Recordamos a nuestros lectores el reportaje que publicamos recientemente sobre el Congreso. No obstante, repetimos algunnos datos de la noticia para general conocimiento.*)

El presidente de la Federación de Urbanismo y de la Vivienda, don César Cort, se ha trasladado a Lisboa con objeto de ultimar los preparativos del Congreso urbanístico que ha de celebrarse en octubre en Madrid, Sevilla y Lisboa.

Los trabajos de organización de la asamblea están muy adelantados. Han anunciado su participación más de medio centenar de asambleistas portugueses y alrededor de doscientos españoles. La mayoría son expertos en las disciplinas referentes al urbanismo —arquitectos, ingenieros, higienistas, abogados, financieros, etc—. Estarán representadas las más importantes corporaciones técnicas, estatales y municipales.

Se sabe que de las españolas enviarán delegaciones la Dirección de Arquitectura, la de Regiones Devastadas, la de Administración Local, el Instituto y la Fiscalía de la Vivienda, el Instituto de Estudios de Gobierno y Administración Local y varios organismos docentes.

El Ayuntamiento y la Diputación de Madrid y las más importantes corporaciones locales estarán representados por sus presidentes y gestores y por sus técnicos. También concurrirán entidades portuguesas del mismo tipo corporativo.

Ya han empezado a recibirse memorias y ponencias acerca de los dos temas que han de ser objeto de las deliberaciones de la asamblea: la defensa del campo contra las instalaciones antiestéticas y el fomento de la vivienda modesta. Hay trabajos de los señores Cort, Cárdenas, Paz Maróto, Guitart, García Cortés y otros. De Portugal se recibirán en breve varias ponencias.

Guía musical del radioyente

Para la noche del 14 de agosto

A las 21: Radio Sevilla, 410,4 metros 731 kcs., coros.—21,40: Radio España Madrid, 371 m. 804 kcs., "The Severn", suite (Edgar).—21,45: Parede (Portugal), 291 metros 1.031 kcs., "Tschaikowsky", melodías inmortales (Chopin).—22,05: Radio Barcelona, 377,4 m. 795 kcs., danzas sinfónicas. 22,20: Budapest (Hungría), 549,5 metros 546 kcs., "Las lágrimas de Aida", "La risa de Rigoletto", charla, discos.—22,45: Radio Madrid, 274 metros 1.095 kcs., "La Meiga" (Guridi), "La Dolorosa" (Serrano).—23: Alemania (O. C.), 29,87-26,01 y 49,83 m. Concierto por la orquesta de la Radio de Berlín; obras de Haydn y Beethoven.—23,30: Radio Nacional (Redera), Coruña 309,9 m. 968 kcs, "Aida" (Verdi).—24,15: Alemania 356,7 m. 841 kcs., 405 m. 740 kcs. Concierto nocturno.

NOTAS LOCALES

CUPON DE CIEGOS.—El premio del cupón de ciegos correspondiente al día 12 es el 703, resultando también premiados todos los números que acaben en 03.

INSTITUTO LOPE DE VEGA. — Se ha abierto el plazo de matrícula gratuita en este centro de enseñanza oficial, privada o libre, así como el período de inscripción de la matrícula de ingreso y libre.

En el tablón de anuncios del mismo constan las condiciones de solicitud.

BAÑOS DE ALANGE

Provincia de Badajoz.

ENFERMEDADES NERVIOSAS Y MENTALES

Temporada: 1.º junio a 30 septiembre.

OBRA SINDICAL DEL HOGAR

Subasta de obras en pueblos de la provincia

Para general conocimiento se anuncia que la Obra Sindical del Hogar tiene anunciadas subastas de obras en los pueblos de Villaverde de 196 viviendas protegidas; Fuenlabrada, de 50 idem íd.; El Alamo, de 14 idem íd.; Humanes, de 12 ídem íd.; Guadalix de la Sierra, de 22 idem íd.; Brea del Tajo, de 22 idem íd.

Las aperturas de pliegos se efectuarán los días 21, 22 y 24 del presente mes.

Los proyectos y pliegos de condiciones están, a disposición de cuantos les interese, en la Delegación Provincial de Sindicatos, avenida de José Antonio, número 69, cuarto piso (Obra Sindical del Hogar).

EL FUTURO GRAN PARQUE DE LEON

Al igual que en las grandes capitales de España y de Europa, León contará en un futuro próximo con un gran parque que se extenderá al lado del Bernasga, entre el puente de la estación y el de la Corredera, parque que alcanzará una extensión de 1.080 metros de largo por cerca de 100 de ancho.

Mientras el mundo en guerra destruye, en nuestra Patria se construye. En este mismo León, que goza de una Corporación Municipal que vive inquieta por todos los problemas que a León se refieren, fué ayer el proyectar para su inmediata construcción una vía de circunvalación que haga posible el tráfico futuro; hoy, la construcción de un gran parque que será gala y adorno de esta española provincia. A los extremos del parque quedarán instalados el Orfanato Ferroviario y el Colegio Mayor de la Facultad de Veterinaria.

PUEBLO, atento siempre a este vibrar de las provincias españolas por medio de sus Corporaciones Provinciales y Municipales, señala con estas líneas la labor del régimen actual, que trabaja sin descanso por una vida mejor para los españoles.

COMPAÑIA AUTOMOVILES VASCONGADOS. - P. la Encarnación, 10. - BILBAO

Servicio diario entre BERMEO, LEQUEITIO y combinados con el tren.

Salidas de Bilbao	Salidas de Bermeo	Salidas de Lequeitio
A Bermeo: 8,30, 15 y 18	A Bilbao: 7,30, 8, 13 y 17,30	A Bilbao: A las 6 y 7
A Lequeitio: 17,45 y 18	A Pedernales: 7, 11,30, 17, 20	A Guernica: 6, 6,15, 16 y 18

Inauguración del campamento Ordoño II

Asistió el delegado nacional del F. de J.

LEON, 14.—Ayer fué inaugurado el campamento nacional de mandos del Frente de Juventudes "Ordoño II", instalado en las inmediaciones del pueblo de Riaño. Asistieron al acto el delegado nacional del Frente de Juventudes, camarada Elola; el jefe nacional del Sindicato Español Universitario, camarada Valcárcel; el jefe provincial del Movimiento y gobernador civil, que a la vez ostenta el cargo de delegado provincial del Frente de Juventudes; secretario provincial de esta Organización, director de la Academia de Mandos, secretario provincial del Movimiento, inspector nacional de campamentos y otras jerarquías y autoridades, así como el vicario general del Obispado.

Fueron recibidas en el campamento las citadas personalidades por el jefe del Departamento Nacional de Campamentos, camarada Cuñat, a quien acompañaban el inspector nacional de los mismos, camarada Varela, y el jefe del campamento. El camarada Elola y restantes jerarquías pasaron revista a los 1.000 cadetes que asisten a este campamento, y que proceden de todas las provincias españolas. Seguidamente fué oficiada una misa de campaña y a continuación se verificó la ceremonia de izar las banderas, lo que hicieron el delegado nacional del Frente de Juventudes, el jefe nacional del S. E. U. y el gobernador civil y jefe provincial del Movimiento. Posteriormente fueron entregados nueve guiones a otras tantas centurias, cantándose después el "Cara al sol". Tras de la ofrenda hecha ante la Cruz de los Caídos por el jefe nacional del S. E. U., pronunció unas palabras de saludo el delegado provincial del Frente de Juventudes, y luego el camarada Elola explicó la primera lección de educación política. (Cifra.)

En Deva celebran un curso de instructoras de gimnasia

Doscientas camaradas de la Sección Femenina de todas las provincias asisten en Deva a un curso de instructoras de gimnasia, que terminará el día 20 de octubre. Actúa de director el camarada Agustí y cuatro instructoras, así como tres especialistas de bailes andaluces, vascos y gallegos.

En Quintanar de la Sierra

BURGOS, 12.—En Quintanar de la Sierra se ha clausurado el primer turno del campamento masculino de la Delegación Provincial del Frente de Juventudes.

Se dijo misa de campaña y después las autoridades visitaron las instalaciones del campamento, presenciando ejercicios deportivomilitares efectuados por los acampados.

Por último se arriaron las banderas y el secretario provincial del Frente de Juventudes pronunció breve alocución.

Por último se entonaron los himnos nacional y del Movimiento. (Menchéta.)

La centuria Cuartel de Simancas llega a León

El departamento de marchas de la Delegación Nacional del Frente de Juventudes comunica que la centuria "Cuartel de Simancas" ha llegado a León sin novedad. Mañana harán la última etapa de su marcha y emprenderán el regreso a Madrid.

La centuria Monteleón, de Madrid, llega al Ferrol del Caudillo

EL FERROL DEL CAUDILLO, 14. Sin novedad han llegado los componentes de la centuria madrileña "Monteleón", del Frente de Juventudes", que a pie recorren Galicia. Fueron atendidos y agasajados por sus camaradas del Ferrol del Caudillo. (Cifra.)

La Virgen de la Paloma, festejada en el barrio

Los naturales de Jaén celebraron la fiesta de Nuestra Señora de la Cabeza

Con motivo de la festividad de la Virgen de la Paloma, Patrona de la barriada de Peñagrande, se están celebrando en aquella popular barriada los tradicionales festejos con enorme animación.

Ayer, domingo, se celebraron carreras pedestres y de cintas, y se otorgaron premios a los vencedores.

Por la tarde hubo un gran partido de fútbol entre la Cultural D. F. Peñagrande y el Club Deportivo San Gabriel (Valdecañejos).

Por la noche se celebró una brillante quermés y se quemó una vistosa colección de fuegos artificiales.

Los festejos continuarán durante los días sucesivos hasta el 20, con diversos actos religiosos, dianas, carreras ciclistas, concierto, espectáculos circenses y de variedades, partidos de fútbol, etc.

Verbena en Carabanchel

Esta noche se celebrará en los jardines de Auxilio Social de Carabanchel Bajo la gran verbena de la Paloma, estilo 1900.

La recaudación de este festival se aplicará a la Beneficencia.

La Cofradía de la Cabeza

En la iglesia de San Ginés, donde radica la Cofradía de Nuestra Señora de la Cabeza, de naturales de Jaén, se celebró ayer el 718 aniversario de la aparición de Nuestra Señora en Sierra Morena. En la función de la mañana predicó don Román Hernán González, coadjutor de Santa María de la Cabeza, de Madrid, que refirió el hechó histórico de la aparición y supo encadenarlo con recuerdos y tradiciones hasta la heroica hazaña del capitán Cortés y los valerosos guardias civiles que defendieron el santuario.

Por la tarde se celebró un sólemne acto eucarístico, que terminó con una procesión por las naves del templo.

La Hermandad de los ferroviarios

La Hermandad Ferroviaria de la Asunción y Santa Teresa de Jesús celebrará la festividad de su excelsa Patrona con los siguientes actos: en el templo nacional de Santa Teresa, plaza de España, a las ocho cuarenta y cinco, imposición de insignias; a las nueve, misa cantada por los ferroviarios y exhortación por el Padre consiliario, fray Valentín de San José, terminando con motetes y solemne reserva.

Hoy, lunes, a las ocho de la tarde, la Escuela de Perfección de esta Hermandad, en dicho templo, tendrá exposición de Su Divina Majestad, rosario, lección por el Padre consiliario, terminando con la bendición con el Santísimo y reserva.

Esta noche fiesta en el Centro Gallego

El Centro Gallego de Madrid celebrará en los salones de su domicilio social, en la noche del 14 del actual, a la madrugada, un baile en honor de sus asociados, siendo obsequiadas las señoras y señoritas que asistan a la fiesta con bonitos prendidos de flores de la Casa Queralt, con productos de belleza Risler y con frascos de perfumes Gong de la Casa Parera.

La Directiva del Centro ruega a las señoras y señoritas que concurran, lo hagan luciendo el típico traje regional, o bien el clásico mantón de Manila o el muy airoso traje de "chulapa", dado que el motivo de la fiesta es por la festividad de la Virgen de la Paloma, Patrona de Madri.

Mundo económico

EL ACUERDO PETROLIFERO ANGLONORTEAMERICANO

Una noticia de Wáshington afirma que el Tratado petrolífero anglonorteamericano, que regulará el comercio internacional petrolífero tan pronto como los Gobiernos de ambas naciones acuerden ponerlo en vigor, ha sido firmado por el subsecretario de Asuntos Exteriores estadounidense, Stettinius, y por el jefe de la delegación británica, que ha asistido a las conversaciones, Lord Beaverbrook.

Tras los esfuerzos de los dos pueblos anglosajones para asegurarse la influencia en distintas zonas petrolíferas, agudizados cuando comenzaron a hacerse públicos los primeros balances de existencias petrolíferas en Norteamérica, no se había hablado más de estas cuestiones. Unicamente la Prensa dió la noticia de la no construcción del oleoducto que había de acercar al mar el petróleo arábigo. Y he aquí que los dos contrincantes han llegado a un acuerdo.

Es interesante que nos fijemos en esta clase de acontecimientos. Ahora que la guerra, a pesar de encontrarse en su punto álgido o de crisis, al decir de los comentaristas políticos, deja momentos de respiro, hay lugar para ocuparse de muchos extremos que exigen reorganización. El mundo no puede montarse sobre las bases de 1939. La misma conferencia de Breton Woods, aun refiriéndose a otro aspecto económico diferente, como lo es el monetario en relación con el comercio exterior mundial, viene a dar la razón a nuestro aserto. Se están echando los jalones de una nueva sistematización económica mundial, y en esta tarea, como en otra más, los Estados Unidos e Inglaterra llevan la voz cantante.

Desde Wáshington se indica que el Tratado tiene por objeto asegurar que las naciones amantes de la paz reciban el petróleo suficiente para sus necesidades, que los países productores aumenten el volumen de su producción y que sea reconocido el principio de igualdad de oportunidad para la adquisición de concesiones. Si la letra del Tratado se ajusta a la voluntad de los pueblos que lo han de poner en vigor, indiscutiblemente se habrá dado un paso en la resolución de un problema hasta ahora en pie. Sobre todo merece la pena fijarse en la instauración del "pricipio de igualdad de oportunidad para la adquisición de concesiones". Precisamente desde el punto de vista económico de muchas naciones, su máxima aspiración ha sido siempre la de poseer zonas petrolíferas que, unidas a una flota capaz, les permitiesen obtener los beneficios del refinado, que de otra forma quedaba en poder de manos extrañas.

En el caso de nuestra Nación, y a los efectos del acuerdo anglonorteamericano, es oportuno recordar que la C. E. P. S. A. posee concesiones en Venezuela y refinerías en Canarias. Por otra parte, nuestra flota petrolífera, constituída por buques-tanques de la empresa citada y de la C. A. M. P. S. A., es la garantía de un adecuado aprovisionamiento en condiciones económicas oportunas.

Esperemos, pues, que, aunque nada más sea en gracia a las reiteradas manifestaciones que se han hecho de un mundo mejor y más justo, que el Tratado anglonorteamericano sobre el petróleo no sea letra muerta en las manifestaciones que acabamos de comentar.

J. V. T.

INSTALAZA, S. A.

Se convoca por el presente anuncio a todos los accionistas de Instalaza, S. A., en virtud de lo dispuesto en el artículo 9 de los Estatutos de la Compañía, para que concurran a la junta general extraordinaria de accionistas, que se reunirá en Zaragoza, y en los locales de la Sociedad, calle de Coso, número 9, el día 23 de agosto del corriente año, a las once horas y treinta minutos en primera convocatoria y a las doce horas en segunda, con el siguiente orden del día:

1. Dación de cuenta por el Consejo de Administración actuante de su gestión desde la constitución de la Sociedad.
2. Situación económica.
3. Incorporación o adquisición de otro negocio mercantil de actividad similar.
4. Ratificación del Consejo de Administración.
5. Modificación de los Estatutos.
6. Ruegos y preguntas.

Madrid, a doce de agosto de 1944. Un accionista: Luis Pardo Canalís.

Cinematografía Española Americana, S. A.

C. E. A.

MADRID

Capital: 20.000.000 de pesetas. En acciones de a 500 pesetas.

El Consejo de Administración ha acordado el pago de un dividendo a cuenta de los beneficios del año 1944, de pesetas 17,50 por acción (impuestos a deducir), que los señores accionistas podrán hacer efectivo a partir del día 1 de septiembre próximo, contra cupón número 11, en el BANCO MERCANTIL E INDUSTRIAL.

Madrid, 13 de agosto de 1944.—El director general, Vicente Salgado.

TEATROS

Beneficio de Pepita Embil en el Coliseum

Con el cartelito de "No hay billetes" en el Coliseum, se celebró el sábado la función homenaje a Pepita Embil, sin disputa la primera figura femenina del arte lírico nacional, por su voz, por su escena y aun por su prestancia personal. "Los gavilanes" obtuvieron una representación tan brillante como si de un estreno se tratara; al atril, durante dos actos, el propio maestro Guerrero. Toda la compañía se lució, en especial Antonio Medio, que cada día nos sorprende con alguna superación inesperada. Pepita Embil repitió, en medio de las mayores ovaciones, el dúo de tiples, con voz tal y expresión tan sincera, que bien puede decirse no es en todo su valor conocida esta melodía, de las más inspiradas de Jacinto Guerrero, si no se ha oído a Pepita Embil. Intervinieron en el fin de fiesta Consuelo Suárez, Conchita Caballer, Marcelino del Llano, Antonio Medio (portentoso con la "Canción del Ebro") y el matrimonio Pepita Embil-Plácido Domingo. Hubo un sin fin de flores y aplausos para la homenajeada.

PEPITA EMBIL

Reposición de "María Fernández", de Muñoz Seca y P. Fernández, en la Zarzuela

La excelente compañía de comedias cómicas Martínez Soria-Laura Pinillos repuso el sábado pasado la graciosísima obra de Muñoz Seca y Pérez Fernández "María Fernández", con el extraordinario éxito que siempre obtuvo esta acertadísima colaboración.

Laurita Pinillos, Martínez Soria, Adela González, toda la compañía, en fin, escuchó grandes y repetidos aplausos.

R.

SALONCILLO

Francisco de Cossío ha leído a la compañía de Irene López Heredia una comedia que según nos acaba de decir Luis Hurtado, de paso por Madrid, va a ser un cañonazo. Algo extraordinario. La obra en cuestión se llama "La mujer de nadie".

Cooperativas del Campo

Se constituyó la Unión Territorial de San Sebastián

SAN SEBASTIAN, 13.—Se ha celebrado hoy la constitución de la Unión Territorial de Cooperativas del Campo, integrándose en ella la Federación Católica de Cooperativas Agrícolas de Guipúzcoa

Primeramente se celebró una misa en la Residencia de los Padres Jesuítas, a la que asistieron el gobernador civil y jefe provincial del Movimiento, el jefe de la Unión Nacional de Cooperativas, autoridades, jerarquías y muchos labradores. Ofició en la misa el sacerdote don José María Arrieta. A continuación se trasladaron a la Diputación, en cuyo salón de actos se celebró la ceremonia. Los tamborileros del Ayuntamiento de San Sebastián interpretaron a la llegada de los visitantes el himno de la Corporación.

Ocuparon la presidencia del acto el gobernador civil y jefe provincial, el jefe de la Unión Nacional de Cooperativas y demás autoridades y jerarquías. En primer lugar hizo uso de la palabra el sacerdote don José María Arrieta, que explicó en vascuence, prévia autorización del gobernador civil, a todo el elemento labrador, la significación del acto. Seguidamente el jefe de la Obra Sindical de Cooperación pronunció un discurso, en el que señaló todas las ventajas que ha de tener la constitución de la Unión Territorial. El presidente de la Federación Católica Agraria pronunció unas palabras para ensalzar la constitución de la Unión Territorial, y, por último, el gobernador civil dió cuenta de la constitución de la Junta rectora. Terminó el acto en medio de gran entusiasmo, dándose vítores a Franco y a España. Los tamborileros del Ayuntamiento ejecutaron los himnos del Movimiento y nacional, que fueron escuchados brazo en alto. Los gritos de ritual fueron dados por el gobernador civil. (Cifra.)

SANTORAL

Martes 15.—La Asunción de la Santísima Virgen María, Madre de Dios. Santos Tarsicio, beato Cosmé de San Damián, mártires; Alipio y Anulfo, confesores.

Programa de Radio Nacional de España

Para mañana

A las 2,05: "Madrid al habla", por Alfredo Marquerie.—A las 2,20: Programa musical.—A las 3: "Mujer y hogar", por la Sección Femenina de F. E. T. y de las J. O. N-S.—A las 3,15: "Fotogramas", revista cinematográfica, presentada por Carlos Fernández Cuenca.—A las 3,55: "Reportaje radiofónico", por José Nieto.—A las 4,15: "Recital poético", por Juanita Azorín.—A las 4,30: Novedades en discos.—A las 4,40: "Colaboración literaria", por Emilio Morales de Acevedo.—A las 7,30: "Curso de literatura pianística", por Andrade de Silva.—A las 8,15: "Cátedra de Historia", por Luis de Sosa.—A las 8,30: Emisión húngara.—A las 9: Efemérides musicales, por Federico Contreras.—A las 9,20: Música sinfónica.—A las 11: "Defensa de lo español", por Román Escohotado.—A las 11,15: "Teatro radiofónico", presentado por José María Gómez Labad, con intervención del cuadro artístico de la emisora.

Alfredo Mayo y Paola Bárbara en el momento de la firma de su contrato con Exclusivas Floralva, productora de la película "Su última noche". A su alrededor, los señores Capdevila, De la Vega, el director, Carlos Arévalo,; el jefe de producción, Alonso Pesquera, y el gerente, don Luis Garrido.

GUERRA A LA MUJER

Nosotros no teníamos nada que decir en contra de la mujer, pero hemos conocido a la puritana familia de los Olmedo de Alcaraz y no tenemos más remedio que reconocer que las mujeres son..., son... y son...

Ahí es nada. Uno de los Olmedo quedó un infortunado día compuesto y sin novia, siendo lo más desagradable que sucedió al pie mismo del altar.

Y ahora imagínese el revuelo que se ha armado en tan honorable familia, debido a que otro Olmedo de Alcaraz ha tenido la humorada de anunciar sus próximos esponsales. ¿Quedará plantado también?

"Tuvo la culpa Adán" se titula la película donde se desarrolla tan cómico tema. Dirigida por Juan de Orduña son sus protagonistas Rafael Durán, María Esperanza Navarro y Luchy Soto, que con Juan Espantaleón, Guadalupe M. Sampedro y un gran reparto de figuras completan la lista de actores de este film Cifesa Producción, rodado en los Estudios Sevilla Film, que Cifesa presentará en breve.

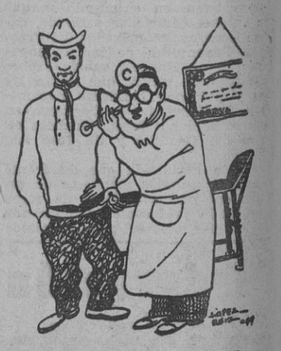

CANTINFLAS, DELICADO

Cantinflas.—Doctor, yo debo de estar mal.

Doctor.—¿Qué es lo que siente?

Cantinflas.—Una cosa "extraña", ¿sabe, doctorsito? Que en cuanto me pongo a trabajar me canso.

CARTELERA DE ESPECTACULOS

Funciones para hoy

TEATROS

ZARZUELA.—(Compañía comedias cómicas Martínez Soria, Laura Pinillos.) Hoy no hay funciones. Mañana, 7 y 11: María Fernández (de Muñoz Seca y Pérez Fernández). (¡Graciosísima! ¡Dos horas de risa!) Butaca, seis pesetas.

CINEMATOGRAFOS

AZUL.—5-1 (refrigerado.): Al compás del amor. Pánico en la Banca (Edward Robinson).. (Toleradas.)

IMPERIAL.—11-1 (refrigerado): Sangre vienesa y El gran rey (Cristina Soederbaum).

Funciones para mañana

TEATROS

ALCAZAR.—(Refrigerado.) Alady-Ballesta-Orjas (comedias musicales). 7,15 y 11,15: Dos millones para dos (84 representaciones).

CALDERON.—11 noche: Agua, azucarillos y aguardiente y Alma de Dios (butaca, cinco pesetas).

COLISEUM.—7,15 y 11 (programa monstruo): La alsaciana (por Embil y Medio). La verbena de la Paloma (reparto cumbre). Butacas, 3 a 8 pesetas.

PAVON.—7,15 y 11: Pepe Marchena en La encontré en la Serrania (con Mari Begoña y Manolita Morán). Precios populares.

REINA VICTORIA.—7,15 y 11: Hay una mujer de diferencia (de Pérez Madrigal). Función noche, fin de fiesta por Marifé. (Butaca, cinco pesetas.)

CINEMATOGRAFOS

BILBAO.—7, 10,45: El gangster y la bailarina (Joan Bennet-George Raft). 2.ª semana.

CARRETAS.—(Refrigerado.) Desde 10: El crimen del casino y Primavera (programa que se proyectará solamente martes).

LATINA.—Desde las 4: Piruetas juveniles y Las mujeres no son ángeles (2, 3 pesetas).

MONUMENTAL CINEMA.—Desde las 6: Dueña de su destino.

PALACE HOTEL.— (Refrigerado.) Continua 11 mañana 1 noche: Sacrificio (Mariella Lotti y Claudio Gora.

PALACIO DE LA PRENSA.—(Refrigerado.) 11 noche: Andrés Harvey tenorio (Mickey Rooney). (Tolerada menores.)

PAZ.—(37818.) 7 y 10,45 (a petición): Mamá a la fuerza (Ginger Rogers-David Niven).

SAN CARLOS.—7 y 11: Serenata nostálgica (Irene Dunne- Cary Grant).

TIVOLI.—11: Historia de una noche (emocionante).

TODOS LOS AÑOS, AL VERANEAR EN SANTANDER, LEO "ALERTA" ¡ES EL MEJOR DIARIO DE LA MONTAÑA!

SECRETARIOS DE AYUNTAMIENTO PRIMERA CATEGORIA

El 16 del actual comenzamos las clases. Matrícula e informes en ACADEMIA MARTINEZ PITA ESPARTEROS, 3 TELEFONO 19990

SECCION DE ANUNCIOS POR PALABRAS

OFERTAS-VARIOS-DEMANDAS-AGENCIAS-ALQUILERES-ETC.

TARIFA: CINCUENTA CENTIMOS PALABRA

Estos anuncios se reciben en la Administración de PUEBLO, Narváez, 70, y en las Agencias:

ALAS, Alcalá, 32. Agencia PRADO, Montera, 15. HIJOS DE V. PEREZ, Cruz, 7, entresuelo. LA PRENSA, Carmen, 10. LOS TIROLESES, Peligros, 2. Publicidad GISBERT, Arenal, 1, planta baja. HELIOS, Duque de Sexto, 32. "ECOS", Arenal, 26. PUBLICITAS, S. A., avenida de José Antonio, 31. DARDO, S. A. DE PUBLICIDAD, avenida de José Antonio, 16.

PASATIEMPO

Crucigrama núm. 917

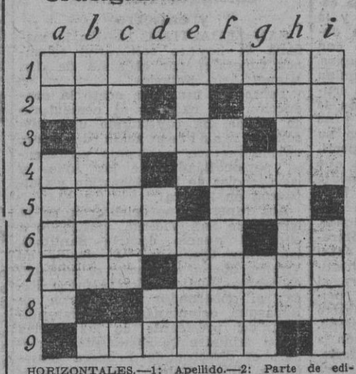

HORIZONTALES.—1: Apellido.—2: Parte de edificio. Cantidad. Nivel.—3: Espantoso. Uno, al revés.—4: Aquí. Saludalles.—5: Nombre familiar de mujer. Paisajista.—6: Empieza. Oxígeno y carbono.—7: Apellido. Tragedia.—8: Letra. Para el desayuno.—9: Pelo de caballo. Letra.

VERTICALES. — a: Letra. Parecasis.—b: Para guardar útiles de comida.—c: Nombre de mujer. d: Inseparable. Golpe.—e: Números. Letra de Zodíaco.—f: Abrigo de piel.—g: Letra. Negación. Letras de atrancar.—h: Al revés, cariñosas.—i: Cocinas. Mansión.

SOLUCION AL CRUCIGRAMA NUM. 916

HORIZONTALES.—1: Costas. C.—2: Ala. Lomo.—3: Zona. Nos.—4: Rulos. O.—5: Le. Idos.—6: Asea. El.—7: Z. Asista.—8: Oes. Mias.

VERTICALES.—a: Caz. Lazo.—b: Olores. E.—c: Sana. Eas.—d: T. Alias.—e: Al. Od. I. M.—f: Gongo, Sí.—g: Mo. Seta. h: Coso. Las.

AGENCIAS

INVESTIGACIONES Amí. Fuencarral, 23.

VI

TOROS

Novillada aburrida en Madrid

El debutante, José Romero, lesionado

Exitos en provincias de matadores y novilleros

RESEÑA

MADRID, 13 de agosto de 1944.—Cuatro novillos de Moreno Santa María y cuatro de don José Escudero, que substituyen a otros tantos del anterior ganadero, rechazados por los veterinarios. Mala entrada. Calor. Preside el señor Cattier. Asesora Pacorro. Hacen el paseíllo descubiertos los toreros por la muerte del Chofer.

Primero.—"Extremoso", terciadillo. Huye corretón. Lo fija Joselito de la Cal. Dos picotazos al mansote e inocentón bichejo. Tres palos en seis entradas. La Cal—burdeos y blanco—, molestado por el viento, trastea por la cara. Pinchazo. Ocho descabellos.

Segundo.—"Fusilero", terciado. Dobla rapidillo e intenta saltar la barrera. Fuentes intenta lancear. Cuatro varas. Minuto quita lucidillo. (Palmas.) Dos parejas. Fuentes—salmón y blanco—brinda a un amigo. Tantea por bajo, moja la muleta y torea por alto despegado. Derechazos sin mando. Molinete. Altos. Pinchazo con desarme. Picadura. Media. Descabello.

Tercero.—"Escopeto", descarado de cuerna, más grandecito, huído. Minuto lancea voluntarioso. (Palmitas.) Dos varas y se cae el novillote. Minuto cuartea tres pares con facilidad. (Palmas.) Minuto—sangre y oro—brinda al mismo señor al que brindó Fuentes. Macheta por bajo, redondos, altos sin quietud. Natural, altos. Tres pinchazines. Media, descabello. Puntillazo.

Cuarto.—"Bucarito", recogido de cuerna. Dobla, rebrinca y salta las tablas. Acosa a Romero cuando intenta lancear. Tres picotazos malos con huidillas. Cinco garapullos. José Romero—rosa pálido y blanco—tantea con vista por bajo. Pases altos con soltura. (Palmas.) Derechazos quieto. (¡Olés!) Un natural. Dobladuras. Cuatro pinchazines sin soltar. Media. Descabello. (Aplausos y saludo.)

Quinto.—"Lechero", negro, alegrillo. Dobla bien. La Cal lancea valiente. (Palmas.) Pierde bravura el torillo en tres puyazos. Palmas en quites. Joselito coloca cinco palos con valor y muletea por bajo al natural, de pecho y derechazos. (Palmas de tango.) La Cal se encorajina y se ciñe; luego decae. Pinchazo y estocada caída. Tres descabellos. (Pitos leves.)

Sexto.—"Cunero", negro, grandecito, tocado de finas púas. Fuentes no para al lancear. Tres varas. Seis garapullos. Fuentes muletea por alto quieto, natural achuchadillo, redondos, altos sin quietud. (Palmas de tango.) Natural; se cae el novillo. Naturales a cuerpo descuidado. Derechazos. (Pitos.) Adornos y dudas. Manoletinas. (Palmas.) Espadazo sin pasar. Cinco descabellos. (Palmitas al novillo.)

Séptimo.—"Conejito", negro, un gazapillo. Minuto lancea ratonerillo. Poderoso el bichejo en tres lanzadas. Minuto falla un par. Coloca otro fácil; otro más espectacular. Recoge las banderillas que no clavó, le fallan de nuevo y al fin las deja clavadas. (Palmitas.) Minuto tantea por bajo, derechazos movidos. Dos naturales, cerca el segundo. Altos, redondos, molinete, manoletinas con una mano. Dos pinchazines. Espadazo. El puntillero levanta a la res, que dobla nuevamente. Cachetazo. (Palmitas al toro.)

Octavo.—"Cameloso", chorreado, ojo de perdiz, zancón. Escarba y no acomete. (Pitos.) Luego rasga las capas y huye de ellas. Manso el moruchote, acosado en dos varas. Dos medios pares de fuego. El animal no acomete. (Protestas.) Otro cohete. (Bronca.) Un par de explosivas. Romero machetea acosadillo. Cae en la cara, le quitan el toro, acomete éste por segunda vez y prende a Romero, que pasa a la enfermería. La Cal larga al bicharraco, que está entero, dos sopapos.

PARTE FACULTATIVO

Durante la lidia del octavo novillo ingresó en la enfermería el diestro José Romero Arriaga, con un varetazo en la región escapular derecha, una erosión en la región frontal y fractura de la novena costilla del lado izquierdo, lesiones calificadas de pronóstico reservado por el doctor Jiménez Guinea."

COMENTARIO

Al ingenuo aficionado madrileño le hace raro el surgir del "Metro" sudoroso y achicharrado para ir a la Plaza de Toros. Los carteles que en ella se ofrecen parecen de lugares donde el carro y el lomo de un pollino sean los más refinados medios de transporte. Pero no se acaba la afición a prueba de parrillas candentes y festejos de escaso interés. ¡Paciencia! Cuatro novillos de los ocho de Moreno Santa María ayer anunciados fueron substituídos por cuatro de don José Escudero, lidiados en los cuatro últimos lugares. El primer novillo de Moreno fué cobardón, sin arrancada; bravito el segundo, fácil el tercero, proboncillo el cuarto, bravos y nobles, sobre todo para la gente de a pie, quinto, sexto y séptimo, y un manso que quedó con todo su poder después de fogueado el octavo.

Joselito de la Cal cumplió en el primero; animosillo con el capote en su otro enemigo, tuvo voluntad al banderillear, y el coraje que puso en unos muletazos al quinto, cuando sonaban palmas de tango, debió ponerlo en toda la faena, ya que la muleta la maneja con facilidad. Breve con la espada, pesadillo al descabellar, al último lo pasaportó con dos golletazos que ni merecía el morucho chorreado, ojo de perdiz, quemado justamente por su mansedumbre.

Fuentes y Minuto tuvieron ganado a propósito para lucirse. Saben los secretos del toreo, se defienden de los novillos, pero no tienen personalidad todavía, y si siguen en ese plan de buscar la cola, ceñirse a cabeza pasada y exponer poco, su carrera no será muy brillante. Minuto parece más animosillo y es fácil con trapos y banderillas y precavido al matar.

Fuentes intentó muchas cosas y remató poquísimas. El debutante José Romero, de Puertollano, tiene soltura con la muleta. La única ovación de la tarde la escuchó después de dar muerte a su primero, y en el último no pudimos ver su valía por la mansedumbre de la res y por el triste percance que el parte facultativo reseña. Merece la repetición Picaron bien Paje y Zurito. Mal Fernando Barajas. Bregaron bien Maera, Blanquito, Molina, Civil y Villalón. El público bostezó de lo lindo.

¿Y si no se autorizaran estos carteles, impropios de la primera Plaza del mundo?

Mañana, gran corrida de toros organizada por el Grupo de Empresa de la D. N. S.

El Grupo de Empresa de la Delegación Nacional de Sindicatos ha organizado "una hermosa y abundante" corrida de toros, que los anuncios aseguran, bajo palabra de honor, ha de celebrarse el día 15 de agosto, a partir de las ocho treinta de la mañana y hasta que el devenir de horas extraordinarias no permita continuar. Muchos son las atracciones anunciadas en el programa, pero hay una que, para nuestro gusto—que es el de ustedes—, sobresale con brillo imperecedero y tal: "un grupo de bellas señoritas, vestidas como quieran y con gafas negras, presidirá la fiesta desde palco o localidad aneja". Prescindiendo de aneja a quien no hemos sido presentados, las bellas señoritas a que se alude aquí son, sin discusión alguna, las más bellas señoritas que jamás presidieron espectáculo semejante.

Magi-Llapisera, cuadrilla buía, iniciará la juerga con un novillo "huérfano de tío y tía". Y en seguida, porque el tiempo apremia, tres "valerosos, pero honrados" espadas darán cuenta de tres "tremebundos y catedralicios" toros. Con razón se advierte que no se reparten esquelas. Porque defunción en función la risa irá aumentando torrencialmente hasta rebasar los límites previsibles por las ambulancias. En fin, todo Madrid a divertirse mañana en la Monumental. Que les sea leve.

Plaza de Toros de Madrid
Mañana, martes, 6,45 tarde, seis novillos de la Viuda de la Cruz e Hijos para
JOSE PAREJO
PACO BULLIDO
y LORENZO JIMENEZ
(FARAON)
de Zaragoza, nuevo en esta Plaza.

EN PROVINCIAS

Exito de Arruza en Barcelona

BARCELONA, 13.—En la Monumental, con lleno, se lidiaron seis toros de María Sánchez y Sánchez, de Salamanca, para Pepe Luis Vázquez, Arruza y Manolo Escudero. Preside don Rafael Guerrero. Tarde calurosa.

Primero.—Pepe Luis da cuatro verónicas y media superiores. (Ovación.) Tres varas. Arruza y Escudero ovacionados en quites. Tres pares. Pepe Luis brinda al público. Tres naturales y el de pecho. Con la muleta en la derecha da una serie de pases seguidos y toreros, molinetes en la cuna y tocaduras de pitón. (Ovaciones y música.) Nuevos adornos, entre oles y ovaciones. Un pinchazo hondo y descabello al segundo golpe. (Ovación y salida.)

Segundo.—Arruza le lancea valiente. Dos varas y un picotazo. Los tres maestros son ovacionados en quites. Arruza banderilea colocando tres pares formidables entre ovaciones. Brinda al público y después de unos muletazos eficaces por bajo se lleva al toro al centro del anillo y allí realiza una faena valiente. Continúa sobre la derecha, entre ovaciones. Una que basta. (Ovación y salida a los medios.)

Tercero.—De salida salta el callejón, produciendo un susto mayúsculo. Es retirado al corral por manso.

El substituto también resulta manso y se originan nuevas protestas. Como no hay manera de enviarle de nuevo al corral, Escudero pide permiso a la presidencia y previo unos mantazos lo pasaporta de dos pinchazos y una entera. (Aplausos al matador y pitos al toro.)

Tercero tris.—Salta también la barrera y un espectador se libra milagrosamente de un percance. Escudero lancea valiente. Dos varas y un quite enorme de Pepe Luis. (Ovación.) Escudero inicia la faena con ayudados por bajo, mandones, y al querer tocar al natural, sale alcanzado y se libra de un percance. Vuelve con coraje e intercala un molinete y una serie de derechazos que se jalean. Una estocada bien puesta.

Cuarto.—Es protestado al darse cuenta el público que tiene lesionada la pata izquierda. Se le devuelve al corral.

Cuarto bis.—Pepe le recoge después de mucho porfiar, ya que el toro está huído. Tres varas y tres pares. El maestro hace una faena breve, sin confiarse, y mata de un pinchazo, media delantera y el descabello. Pide permiso para retirarse de la Plaza.

Quinto.—Arruza lo lancea para fijar. Dos varas. (Ovaciones en los quites.) El toro se agota. Arruza coloca un par magnífico al zig-zag, repite con otro, junto a las tablas, en terreno comprometido, cayéndose el palo y recibiendo el maestro un golpe en la rodilla; cierran los subalternos. A pesar de estar el toro muy aplomado, Arruza liga una faena amenizada por la música. Destaca un molinete con las dos rodillas en tierra. El diestro se saca el toro de encima limpiamente. (Ovación grande.) Un volapié hasta las cintas. (Ovación, oreja, vuelta, saludos y salida.)

Sexto.—Nada en quites. Dos varas y tres pares. El toro se cuela y llega bastante incierto a la muerte. Escudero, a pesar de su buena voluntad, no logra ligar faena, por lo que se tira a matar y coloca una buena estocada que basta.

Los pesos oficiales de los toros en canal, correspondientes a la corrida celebrada en la Plaza Monumental, son los siguientes: primero, de Sánchez, 247 kilos; segundo, de Sánchez, 241; tercero, de Natera, 237; cuarto, de Natera, 240; quinto, de Sánchez, 240, y sexto, de Buendía, 274. (Mencheta.)

Ganadero multado

BARCELONA, 13.—Atendiendo a las defectuosas condiciones del ganado que se lidió en la Plaza Monumental el día del mano a mano Bienvenida-Arruza, el gobernador civil ha impuesto una multa de 500 pesetas a cada uno de los veterinarios encargados de dictaminar las condiciones de las reses. Asimismo ha impuesto una sanción de 5.000 pesetas a la ganadería a la que pertenecían los toros y otra de igual cuantía al empresario de la corrida. (Mencheta.)

Pepe Bienvenida da la tarde en Algeciras

ALGECIRAS, 13.—Reses de Villamarta para Pepe, Antonio y Angel Luis Bienvenida. Buen tiempo. Casi lleno, a la sombra y media entrada en el sol.

Asisten el general gobernador del Campo de Gibraltar, general Sáenz de Buruaga; el jefe de la 22 división, general Yute; el gobernador civil de la provincia, don Ricardo Zamora; el presidente de la Diputación y alcalde de Algeciras, entre otras personalidades.

Preside el comisario de Policía del Campo de Gibraltar, don José García.

Uno de los hermanos Bienvenida lanza el capote al palco del general Sáenz de Buruaga, y tanto el general como el torero escuchan una ovación.

Primero. — Pepe Bienvenida lancea con serenidad y escucha palmas. Cuatro varas. Pepe coge las banderillas y clava tres pares, uno desde el estribo, escuchando una ovación. Brinda al general Sáenz de Buruaga, e inicia la faena con un pase en el estribo; luego sigue con otro de pecho, de rodillas y se adorna cogiendo los pitones de la red. Entrando de cerca deja una estocada entera, que mata sin puntilla. (Orejas, vuelta al ruedo y saludos.)

Segundo.—Es algo huído y Antonio lo recoge con una buena serie de verónicas. Anotamos tres varas y tres pares de banderillas. Como su hermano, Antonio brinda al general gobernador y hace una faena valiente y torera a base de naturales en redondo con la derecha. Señala cuatro pinchazos y descabella al cuarto intento. (Silencio. Pitos al toro en el arrastre.)

Tercero.—Negro, como los anteriores. Trae algo de querencia a los corrales. Angel Luis lo sujeta con el capote. Dos puyas y dos pares y medio de banderillas. La faena de Angel Luis es a base de pases de pecho y luego instrumenta otros de varias marcas, con la derecha. Mata de cuatro pinchazos y una estocada caída.

Cuarto.—Bravo. Pepe se vuelca en unos lances muy apretados. (Ovación.) Dos varas. Los hermanos clavan, por orden, tres formidables pares de banderillas, sobre todo el de Pepe Luis a la media vuelta. Pepe brinda al público y empieza con varios pases de pecho y naturales; luego, con la izquierda, de otra serie de pases en redondo que se ovacionan. Como en su primero se adorna con rodillazos y tocadura de pitones y mata de una estocada entera. (Ovación, orejas y vuelta al ruedo.)

Quinto.—Sale con mucho gas y Antonio le para los pies con varios capotazos muy eficaces. Dos varas y, a partir de entonces, el animal congestionado, se desconcierta. Se le pone un solo par de banderillas y la faena de Antonio, dadas las condiciones en que se halla el animal, es de aliño. Mata de un pinchazo hondo.

Sexto.—De mucho nervio, Angel Luis se hace aplaudir con el capote. El animal aguanta dos varas y dos pares de banderillas. Con la muleta, Bienvenida liga varios pases naturales con el de pecho; luego se adorna con molinetes y faroles y mata de dos pinchazos y media estocada.

Los toros, por orden de salida, pesaron: 231,500, 240, 254,500, 214,500, 254,500 y 239,500.

Durante la lidia del tercer toro fué asistido el picador José Díaz de la fractura evifixis del radio derecho, pronóstico menos grave. (Mencheta.)

Belmonte triunfa en Santander

SANTANDER, 13.—Se celebró la segunda corrida de feria, presidiendo el teniente de alcalde don Pedro Vizcaíno.

Fueron lidiadas seis reses de la ganadería del vizconde de García Grande por los diestros Belmonte, Manolete y Morenito de Valencia.

Primero.—Negro, grande, bien armado. Una vara, barrenando, y es abroncado el picador. Belmonte quita por faroles, ovacionándosele. Manolete hace otro pegado al toro, con las manos bajas y muy lento. (Ovación.) En total, tres varas y ninguna caída, y tres pares buenos.

Belmonte realiza una faena superiorísima, que inicia con cuatro ayudados. Sigue con la izquierda por naturales, y luego cambia de mano para dar otros por alto y bajo, muy suaves, así como varios en redondo, aguantando mucho, y un farol precioso. (Ovación.) Continúa con manoletinas superiores, que remata con otro adorno, y sigue la ovación y suena la música. Después de otros molinetes, entra superiormente y atiza media estocada en todo lo alto, que corona con el descabello a pulso. (Grandes ovaciones, orejas y vuelta al ruedo.)

Segundo. — Negro, grandote, de buenas defensas. Cuatro varas. El toro recarga con codicia, pero sin poder. Tres pares. Manolete encuentra al toro avisado y empieza con ayudados, estatuarios y tres naturales preciosos. (Ovación.) Con la derecha administra varios en redondo y molinetes, siempre muy quieto. Más naturales y suena la música. Prosigue su faena con manoletinas superiores y en un alarde de serenidad coge los pitones del toro y le rasca el testuz de rodillas. (Ovación.) Entrando recto atiza un pinchazo superior. (Ovación.) Otro de la misma faena, quedándose el toro y una estocada hasta el puño. (Ovación, oreja, vuelta al ruedo y salida al tercio.)

Tercero.—Negro, bien puesto. Mal picado y con tres pares pasa a manos de Morenito, que torea valiente y por bajo para seguir por alto y con otros pases de pecho con la derecha. Sigue muy cerca, de rodillas y da un molinete seguido de un farol. (Palmas.) En cuanto consigue igualar entra, cobrando una estocada atravesada. Remata el puntillero. (Palmas y saludos desde el tercio.)

Cuarto.—Negro. Cuatro varas. En banderillas busca el bulto. Belmonte se encuentra con un toro reservón, al que torea sobre la derecha con pases por alto y de pecho, procurando la igualada. Cuando cuadra atiza media estocada y descabella a pulso. (Pitos.)

Quinto.—Negro. Manolete hace un quite muy bonito y Morenito, capote a la espalda, otro que se aplaude como el anterior. Tres varas y tres pares. Manlete torea con la derecha por bajo y luego por alto con ayudados de buena marca. El toro está quedadote. Entrando derecho atiza media superior y descabella al segundo golpe. (Palmas y pitos.)

Sexto.—Negro. Morenito lancea por verónicas. (Palmas.) El toro toma tres varas y sale suelto, por lo que no hay tercio de quites. Cuando llega a manos de Morenito mansurrona por lo que el diestro se limita a hacerle doblar con pases por bajo eficaces. Sigue con la derecha con medios pases, sujetando al bicho y cobra media estocada, que completa con el descabello al segundo golpe.

Ortega brilla en San Sebastián

SAN SEBASTIAN, 13.—Con buena entrada, casi un lleno, se celebró la primera corrida del abono donostiarra, lidiándose un toro de Marzal por el rejoneador Alvaro Domecq y seis de la ganadería de Galache por los diestros Ortega, el Estudiante y el Andaluz.

Alvaro Domecq se lució con la jaca, colocando dos rejones superiorísimos y tres pares de banderillas, sobre todo uno de ellos al hilo de las tablas, que le valieron grandes ovaciones. Finalmente clavó tres rejones de muerte y acabó con el bicho el sobresaliente Alcántara de dos medias estocadas. (Ovación.)

LIDIA ORDINARIA

Primero.—Pequeño, pero bravo. Tres puyas y un quite de Andaluz por verónicas. Tres pares de banderillas. Comienza Ortega su faena dominadora dando tres buenos naturales, otros en redondo, ayudados, de pecho y molinetes y hace con su enemigo lo que quiere. (Música.) Sigue su faena vistosa y de dominio y consigue un estoconazo, tirándose muy bien, que hace rodar al bicho sin puntilla. (Ovación, oreja, vuelta y salida a los medios.)

Segundo.—Tres puyazos y un bonito quite del Estudiante de frente por derechas y otro de Andaluz por verónicas. El toro resulta muy bravo y se le clavan dos pares y medio. El Estudiante brinda al público e inicia su faena con pases de rodillas en tablas y dos parones, arriesgando mucho. (Música.) Quite con la izquierda y liga dos naturales con el de pecho. Otros dos naturales y nuevo pase de pecho, continuando por alto, molinetes y manoletinas en medio de una gran ovación. Se tira a volapié, pero pincha en hueso. De igual forma agarra una estocada entera y el toro cae. (Ovación, oreja, vuelta y salida a los medios.)

Tercero.—Recibe tres puyazos y realiza un precioso quite por chicuelinas el Andaluz, otro Ortega muy aplaudido y el tercero el Estudiante por mariposa vistosísimo. El toro es muy bravo. Tres pares de banderillas buenos. El Andaluz inicia la faena con tres parones y sigue con otros tantos naturales algo embarullado. Se cuela el toro y se descompone el torero. Algunos mantazos y media, que basta. (Palmas.)

Cuarto.—Recibe cuatro varas, rompiendo una. Nada en quites. Un par y dos medios mal puestos. Ortega intenta realizar faena, llevándose al toro a los medios, pero el bicho resulta huidizo y no consigue ligar pases. Media bien puesta, que basta, y división de opiniones.

Quinto.—Cuatro varas y dos pares de banderillas. El Estudiante inicia la faena con parones muy buenos sin enmendarse, ligando hasta tres. Luego dos por alto y tres naturales, seguido del de pecho, manoletinas, rodillazos y adornos. Señala un pinchazo sin soltar y atiza una gran estocada en su sitio, tirándose estupendamente. Descabella a la primera. (Ovación, oreja, vuelta y salida a los medios.)

Sexto.—Cuatro varas y nada en quites. Dos pares y medio de banderillas. La faena de Andaluz es voluntariosa, pero no consigue ligar pues el morlaco está muy quedado y cazapea. Un pinchazo sin soltar, una casi entera y descabella a la primera. (Palmas.)

Se despide al Estudiante con una gran ovación.

Peso de las reses. — Toro de rejones, 225,5 kilos; reses de lidia ordinaria, 218,5, 237, 214, 261, 251 y 261,5, respectivamente. (Mencheta.)

Festival benéfico en Palma de Mallorca

PALMA DE MALLORCA, 14.—Con buena entrada y a beneficio de los hogares de ex combatientes se celebró un festival taurino. Asistieron las autoridades y jerarquías provinciales del Movimiento. La Plaza ofrecía un magnífico aspecto, engalanada con tapices y emblemas y banderas de los colores nacionales. Belmonte rejoneó superiormente y después echó pie a tierra y realizó una faena evocadora de sus mejores tiempos. Mató de un volapié. (Ovación, oreja y saludos.) El Gallo, debido a las dificultades que presentaba el bicho, no pudo hacer más que pasaportarle. (Ovación.) Bien banderilleado, Sánchez Mejías hace con el tercero una faena fácil, pero eficaz. Mató bien. (Ovación y saludos.) En el cuarto se aplaude a Gil Tovar, que lancea bien. Se renuevan las ovaciones en la faena de muleta y se jalean algunos pases. Entra bien a matar y es premiado con ovación y saludos. El quinto es más grande y de mucho poder. Soberbiamente banderilleado por Mella y Magritas hijo, que fueron ovacionadísimos, pasa a la jurisdicción del aficionado catalán Pepe Martín, quien realiza una gran faena equiparable a las de los grandes maestros. Mató de un soberbio volapié. (Ovación, oreja y vuelta al ruedo.) Al sexto Pedro Domecq le torea con el capote, apretándose e imprimiendo en la ejecución de su faena un gran sabor torero. Fué ovacionado estrepitosamente. Inició la faena de muleta con ambas rodillas en tierra y toreando luego entre ovaciones de la multitud por alto, naturales y de pecho, adornándose frecuentemente con tocaduras de pitón y evidenciando sus insuperables conocimientos de la lidia. Muy bien matando entusiasmó delirantemente al público. (Ovación, oreja y vuelta al ruedo, saliendo de la Plaza en medio de una atronadora ovación. El ganado de Zabalos, en general, bueno, acusando nervio y poder. (Cifra.)

NOVILLADAS

El Choni y Pepín Martín Vázquez cortan oreja

MALAGA, 13.—Lleno. Preside el señor Quer. Asesora Paco Checa. Tiempo espléndido. Los espadas hacen el paseíllo montera en mano por la muerte del picador Chofer. Los tres espadas debutaban en esta Plaza. El Choni, vuelta al ruedo y oreja en su segundo después de ser voltear tragicamente. Pepín Martín Vázquez, muchas palmas y oreja. Aguado de Castro, palmas y desaliñado. Se hizo mediada la corrida una cuestación a beneficio de la viuda del desventurado Chofer.

Peso de los novillos. 216, 210, 212, 195, 205 y 202 kilos.

Los tres matadores cortan oreja

SANLUCAR DE BARRAMEDA, 13.—Buena entrada. Preside el señor Barbadillo. Paco Lara, oreja y bien. Rafael Martín Vázquez, oreja y voluntarioso. Antonio Caro, oreja y palmas.

Peso: 192, 189, 184, 189, 217 y 191 kilos.

* * *

BLANCA (Murcia), 13.—Novillos de Antonio García Niño de Caravaca, oreja y bien. Niño del Barrio II, oreja en sus toros. Los novillos dieron un promedio de 115 kilos.

* * *

CORDOBA, 13.—Buena entrada. Novillos de doña Casimira Merchante, José Sánchez, bien y vuelta al ruedo. Rafael Castro (Manolete II), ovacionado. Promedio del peso de las reses, 185 kilos.

* * *

ANTEQUERA, 13.—Novillada a beneficio del Frente de Juventudes. Llena la Plaza. Reses de Paquito Casado. Joaquín García, oreja y lucido. Antonio García Soto, valiente en su primero. El otro se inutilizó al salir y fué apuntillado.

Festival taurino

PALMA DE MALLORCA, 13.—Festival a beneficio de Hogares de Ex Combatientes. Asistieron el capitán general, don Bautista Sánchez; gobernador civil interino, alcalde y otras autoridades.

Belmonte cortó la oreja tras rejonear a su enemigo y torearle muy bien. El Gallo dió sus clásicas "espantás". Sánchez Mejías, ovacionado. Pedro Domecq cortó oreja, como Pepe Martín y Gil Tovar.

DEPORTES

DELIO RODRIGUEZ, VENCEDOR EN EL XIV GRAN PREMIO DE VIZCAYA

LA PRUEBA CARECIO DE INTERES DEPORTIVO

Los 158 kilómetros fueron cubiertos en pelotón

Comentario amargo el que nos proporciona la información de este Gran Premio de Vizcaya disputado ayer por carreteras vizcainas. Comentario amargo que veníamos retrasando en estas últimas carreras porque confiábamos en un cambio completo de proceder de nuestras primeras figuras del ciclismo. No ha sido así. Por el contrario, parece que la cuestión se agudiza de tal forma que precisa de la intervención enérgica de nuestras autoridades en el deporte. Precisamente para que al ciclismo en España siga pudiéndosele incluir en este apartado.

Ni las advertencias amistosas, ni siquiera los reglamentos, que penalizan en los premios medias horarias ínfimas, han podido con el acuerdo existente entre los ases—algunos de los ases, seamos exactos—de no dar el máximo en la carretera para llegar al reparto en el momento de las recompensas (?). Se impone entonces la corrección más fuerte.

Porque puede permitirse el hecho que viene sucediendo en las pruebas de gran kilometraje, en las carreras disputadas en horas intempestivas por beneficiar un programa de festejos—y de todo ello somos y hemos sido enemigos públicos—; pero lo que no puede soportarse es que en jornadas como la de ayer—kilometraje corto, espléndidos premios, horas magníficas para el esfuerzo—desde el primer momento se haga el tren lento, se produzca el pelotón y se corte radicalmente el intento o intentos de fuga de los que no están en el "ajo". Todo esto es intolerable.

Tómense las medidas que imponen la actitud de estos ases. Radicalmente. Porque hay que salvar al ciclismo como deporte a costa de quien sea. Nuestro comentario es doloroso, pero es necesario. Tan necesario como la amputación del miembro gangrenado para salvar al individuo. El Comité Nacional de la U. V. E. tiene la palabra...

Nivardo PINA

LO QUE FUE LA CARRERA

BILBAO, 13.—Esta mañana se ha disputado, sobre 158 kilómetros, el XIV Gran Premio Vizcaya, tradicional prueba organizada por la veterana y entusiasta Sociedad Ciclista Bilbaína.

En la cuesta de Miraflores se dió la salida oficial a los corredores. El tren lento en que se subió la citada cuesta y la vigilancia que desde el comienzo observaron los ases entre sí, fué un presagio de que la prueba no habría de ser excesivamente disputada.

En Galdácano, a 10 kilómetros de la meta, el Madrileño Antonio Martín se adjudicó la prima establecida por un industrial de la citada localidad.

Van en cabeza del pelotón, integrado por todos los que salieron, Mancisidor, Trueba y Olmos, quienes alternan en el mando.

A las nueve y diez se corona la cuesta de Cenagoitia, con pequeños intervalos, formándose después dos pelotones escasamente separados, marcando el tren el madrileño Antonio Martín.

En el descenso hacia Marquina adquieren alguna ventaja Olmos y Langarica, los cuales pasan por el citado pueblo con un considerable retraso sobre el horario previsto. Langarica gana la prima de dicha localidad.

El intento de escapada de Olmos y Langarica queda frustrado rápidamente, pues en seguida cunde la alarma en el pelotón y se organiza la caza, debido a lo cual habrían de ser absorbidos a los pocos instantes.

El paso por Ondárroa se hace a las diez de la mañana, con diez minutos de retraso sobre el horario previsto. Las calles del pueblo se hallaban animadísimas, tributándose un gran recibimiento a los corredores.

Elys, que había de ser en esta jornada el favorito de la desgracia, queda rezagado de nuevo para reparar un pinchazo.

El calor aprieta de firme y contribuye no poco a desanimar cualquier atisbo de batalla.

Goenaga abandona antes de llegar a Guernica, y poco después Fernández Palma se retira, en Cortezubi, por rotura del manillar, y Echegaray y Levi García lo hacen por agotamiento.

El alto de Morga lo atacan fuerte Langarica y Jesús Dermit, pero todos los demás ciclistas responden cumplidamente al arreón, y vuelve la calma desesperante al lote. Hay pinchazos en abundancia.

Mancisidor hace un amago de escapada momentos antes de llegar a Munguía, pero no tiene consecuencias.

En dicho pueblo se le sale la cadena a Landa, quien opta por retirarse, así como Elys, que sufrió una nueva avería.

Pasa el pelotón con gran número de corredores y seguido de cerca por el lote formado por Martín, Olmos, Miró y Gutiérrez, todos los cuales, menos el último que se retiró, habrían de tomar contacto en el camino hasta Bilbao.

La meta de llegada se instaló en la Gran Vía, frente a la Diputación, hallándose los alrededores concurridísimos.

Minutos antes de la una de la tarde apareció en la plaza de Moyúa el pelotón integrado por 18 corredores, todos los cuales, tras atravesar la Gran Vía para hacer el viraje frente a la plaza de España, se disputaron la victoria al sprint, adjudicándosela en espectacular demarraje, el gallego Delio Rodríguez, seguido del vizcaíno Aguirrezábal, del madrileño Carretero y todos los demás corredores.

La clasificación de la prueba fué la siguiente:

1. Delio Rodríguez, 5-18-50, con una media horaria de 29.661 kilómetros.
2. Aguirrezábal. 3. Carretero; 4, Berrendero; 5, Olmos; 6, exaequo, Sancho, Miró, Vidaurreta, Gándara, Trueba, Expósito, Langarica y Mancisidor; 14, Dermit; 15, Goizarr; 16, Ortuoste; 17, Renedo, todos en el mismo tiempo que el vencedor.
18. Antonio Martín, 5-19-35.
19. Eugenio de Castro, 5-24.

Terminada la prueba, Delio Rodríguez y Cipriano Aguirrezábal, que fueron muy aplaudidos, hicieron un saludo al numerosísimo público congregado en la Gran Vía.

Más tarde se celebró en los locales de la Sociedad Ciclista Bilbaína el reparto de premios, que se vió muy animado.

En resumen, la prueba ha carecido de importancia deportiva, debido al escasísimo espíritu de lucha en los corredores, que marcaron una media horaria francamente irrisoria, por cuya razón, al jurado, atenéndose al reglamento de la prueba, hubo de penalizar a los clásicas con el descuento de los premios previsto para el caso de que aquéllos no rebasasen los 30 kilómetros a la hora. (Mencheta.)

LA NOTICIA DE HOY

El campeonato de España de yolas se disputará en Bilbao el 19 y 20

Organizado por la Federación Española de Remo, y por vez primera desde nuestra guerra de liberación, se celebrará en Bilbao, los días 19 y 20 del corriente mes, el campeonato de España de yolas. El recorrido se efectuará sobre el mismo trayecto de las clásicas traineras, sobre 2.000 metros, y el escenario del Abra, el más adecuado para una competición de esta envergadura.

Participan en ella siete tripulaciones. Una, del Club Náutico de Tarragona; la del Club Marítimo de Barcelona, Club Mediterráneo de Málaga, Ur-Kirolak, de San Sebastián, y tres de Clubs vizcaínos. Las tripulaciones del Club Náutico de Tarragona y del Club Marítimo de Barcelona están integradas en parte por los actuales campeones peninsulares de yola y outrigger, que en los años 1942 y 1943 han vencido a los campeones de Portugal.

NATACION

Los campeonatos regionales de Aragón

Ollo vence en 1.500 metros a Labay y Pera

ZARAGOZA, 13. — En la piscina del Club Natación Helios se ha celebrado en la mañana de hoy la primera jornada final de los campeonatos aragoneses de natación.

Las pruebas verificadas han dado los siguientes resultados:

1.500 metros libres (final). — Primero, José Luis Ollo, del Club Tenis de Zaragoza, en 22-34-8/10; segundo, José Labay, del Club Helios, 23-15; tercero, Segismundo Pera, del Club Tenis, 24-44-9/10; cuarto, Pujol, del Helios, 24-45-3/10; quinto, Ferrer, del Club Ciudad Jardín, 25-51-6/10, y sexto, López, del Club Tenis, 26-17-3/10.

La prueba ha sido en conjunto dura. Labay tomó la delantera en los primeros metros, pero a los 200, Ollo se puso en cabeza manteniéndose así hasta el final, entrando vencedor con bastantes metros de ventaja.

En la otra final, 200 metros braza, venció Coaresa, del Helios en 3-18-8/10.

EL VENCEDOR

Delio Rodríguez

Un vez más el rostro del corredor gallego en la actualidad del ciclismo español. Y una vez más por el motivo de siempre. Carrera en pelotón, sprint en la recta final y triunfo del potente Delio sobre la misma cinta de llegada. ¡Cuántas veces hemos visto ya este cuadro!

Pero ¿lo veremos muchas más? Tenemos nuestras dudas. Y es que los negocios tienen sus quiebras. Y este del ciclismo para los ases se encuentra en un mal momento. Y si los ases nos permiten un consejo... Ahí va. Es muy sencillo: que se reúnan, que vean la situación actual del ciclismo, que recapaciten un solo instante... y que vuelvan a la carretera con la ilusión de aficionado por ganar el premio que como profesional tienen derecho.

Y si alguno no lo acepta... peor para él. Estamos seguros que el corredor sonrisa que atiende por Delio Rodríguez y que ayer ha sido vencedor no dudará un minuto en ponerse de parte de la justicia y de la razón.

Porque en esta carrera también es el de Delio el más fuerte sprint...

Paco PEDAL

AYER TARDE, EN LAS DELICIAS

Otro triunfo fácil de Valdés

Se malogró el encuentro Martos-Olivares

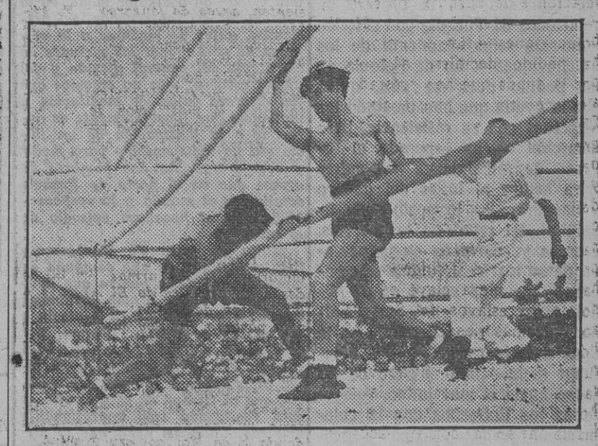

Martos y Olivares en un momento de su breve pelea de ayer en las Delicias.

El encuentro de Jesús Martos con Olivares representaba el punto de máxima expectación del programa anunciado para la tarde de ayer en el campo de la Ferroviaria. La condición de pegador que concurre en el catalán, opuesta a la fragilidad de Martos cuyo extraordinario don de temple y nervio combativo sirven para hacer más anhelantes todas sus actuaciones, hacían presumir—y así lo esperábamos todos—un combate en él que la emoción iba a enseñorearse del ring y sus aledaños durante un número imprescindible de asaltos, siempre menor—también éste era el pensamiento de todos—que aquel a que estaba concertado el encuentro. Un accidente fortuito truncó en su comienzo esta pelea y la reunión perdió con ello su nota más aguda.

El resto del programa no ofreció relieves.

LA PRESENTACION DEL RIOJANO FUERTES VICTERI

Un hombre valiente, acometedor y decidido. Esto es cuanto cabe decir del riojano. Técnicamente considerado está en sus comienzos.

Quintas, por su parte, a pesar de ser un boxeador con cierta veteranía no supo, frente a un contrario ingenuo y sencillo, desarrollar el juego de contención én golpe de arresto, con lo cual hubiese allanado el camino de su victoria

La decisión, favorable al madrileño y protestada por parte del público, éntendemos refleja con exactitud el desarrollo del combate.

UN GRAN COMBATE FRUSTRADO

La mala suerte se cebó ayer en Olivares. Apénas mediado el primer asalto de su combate con Martos un golpe desgraciado—¿fué en realidad el guante o la cabeza del madrileño?—le produjo un corte en la ceja izquierda de tal importancia que le imposibilitó para continuar la pelea.

Lamentamos sinceramente lo ocurrido, en primer lugar, por el propio Olivares, y en segundo por la interrupción de un combate que se anunciaba, dada la fuerte escaramuza de los primeros minutos, con caracteres de una dureza y una intensidad extraordinarias. La fatalidad intervino para dejarnos con la miel en los labios. ¿Olivares? ¿Martos? ¡Quién sabe lo que hubiese ocurrido! Los puños del catalán ya habían empezado a dibujar la curva corta de sus recorridos, y Martos, precavido y expectante, tenso en su guardia erguida, también había abierto el fuego de su ataque arrollador...

**La duda queda en pie. Y en segundo término se diluye el nombre de Menjíbar, que esperaba el resultado de este encuentro para cruzar sus guantes con Olivares..., si la victoria

EL MUNDO DIA TRAS DIA

14 agosto

Churchill en el Mediterráneo

CUANDO todo parecía indicar un intenso quehacer en Londres para resolver el conflicto de los dos Gobiernos polacos, viene la noticia de la llegada del "premier" inglés a Italia. ¿Acaso para resolver la mala situación del Gobierno Bonomi...? No parece que interese mucho en Downing Street la suerte de la península transalpina ni la de su "democracia". El viaje cobra sentido si se recuerda la preocupación mediterránea del Imperio. Nos dicen que se ha entrevistado con Tito—llegado al parecer de incógnito a Roma—, al que Inglaterra ofrecerá todo—¡quién sabe qué puestos!—con tal de que se avenga a realizar una política nada paneslava y un mucho balcánica (balcánica con el concepto de Disraeli). Después de la baza de Turquía, esta hilvanada por el hijo de míster Churchill, a la que va a poner fuerte costura su padre, es un gambito ganado a Moscú.

■ ■

Carrera de velocidad

ENTRE batalla y bombardeo se está jugando una partida diplomática de gran empeño, que en estas semanas se caracteriza por la celeridad. La "adhesión" checoslovaca hacia Moscú fué replicada con la ruptura de relaciones de Turquía con el Reich —no sin refunfuñamiento de los bolcheviques—. Lo de Polonia no ha podido decidirse aún, quizá por la ayuda que han prestado los alemanes con su resistencia, pero Churchill no ha esperado el regreso de Mikolajczyk a Londres para acudir al lugar del peligro y asegurar—en lo posible—la fidelidad del reino de los servios, croatas y eslovenos en la persona de su mariscal (ahora se comprende mejor el abandono de Mihailovich), pieza clave del destino de los eslavos del Sur; es la zona de más riesgo—por la identidad racial—para el paso de los rusos hacia el mar latino. Asegurados los Estrechos con la colaboración turca, y firme la península helénica con el Gobierno Papandreu (que ha tenido mejor suerte (?) que Mihailovich), sólo restan como puntos débiles la antigua Yugoslavia y la Tracia.

■ ■

La beligerancia búlgara

SIEMPRE ha sido muy extraña la actitud búlgara en esta guerra. Ocupada por el Eje y adherida a éste, de cuyos éxitos se ha beneficiado, nunca ha participado en acciones armadas—a pesar de los bombardeos aliados sobre Sofía y los ferrocarriles estratégicos—, ha permanecido en buena amistad con Angora hasta ayer mismo y, sobre todo, no ha roto las relaciones con Rusia. Los rumores que circulan—vía Nueva York—sobre la evacuación del país por los soldados germanos y de la próxima apertura de los Consulados soviéticos de Varna y Burgas, sobre el mar Negro, son síntomas de otra jugada, y no insignificante en la partida que juegan Moscú y Londres. Es muy posible que, advertida de su experiencia de la guerra de 1914, Bulgaria quiera buscarse un protector en el bando aliado para el día de la Conferencia de la paz, que evite el pagar los vidrios rotos de los Balcanes a un pueblo que no entró en la guerra, aunque se beneficiara de ella. Lo difícil será hacer coincidir los intereses griegos en Macedonia y Tracia y los turcos en el Egeo y el mar Negro con los del Gobierno de Sofía. Serían curiosos de ver los argumentos que utilizará míster Churchill para intentar ganarse a Sofía para su causa; los bolchevique le llevan la ventaja de la raza, de la lengua y de ¡¡¡la religión!!!

La incertidumbre rumana

NO se han confirmado las noticias—también de Nueva York—sobre la dimisión del Conducator rumano. Nos parece prematura. No hay que olvidar que Rumania fué a la guerra forzada por las circunstancias y con el deseo de recobrar lo que la imposición descarnada le había arrebatado. No creemos pecar de adivinos al afirmar que la conducta de Bucarest será marcada por la que tomen los húngaros, con los que aún están en tensión por causa de la Transilvania. Budapest tiene a su vez la ventaja de no tener verdaderas fronteras con la U. R. S. S.

La partida diplomática está matizada por la presencia en Oriente Medio de un importante ejército imperial inglés, que en cuatro años no ha sido utilizado y sobre el que los rusos han realizado una finta al abrir Embajada en El Cairo y reanudar ahora mismo las relaciones con el Líbano y Siria. Pero ahí la posición inglesa es más fuerte que en los Balcanes, y no decimos Europa Central porque ahí no la tiene, ni buena ni mala.

R.

MONTGOMERY Y BRADLEY EN EL SUELO DE LA INVASION

Un paralelo de las virtudes militares del adalid norteamericano y del general británico

Si un hombre con la perspicacia y la pluma de Plutarco experimentase en el día la fruición de trazar el paralelo de las vidas de dos grandes figuras de la actualidad, fueran éstas de sabios, guerreros o estadistas, podría sin riesgo aventurarse que la lupa de la observación la proyectaría, bien sobre Rommel y Montgomery o sobre Montgomery y

el general norteamericano Bradley.

En el primer caso, quizá al biógrafo beocio se detuviera a esperar decisiones que rápidamente se incuban y que, de cualquier modo, en la conciencia del observador se presienten, antes de lanzarse a la empresa de parangonar las virtudes de estrategia del general alemán y del adalid escocés; mas no creemos que esa discreta pausa de meditación y vigilancia que filosóficamente se antepone a la plasmación de un juicio sea ya indispensable para medir y comparar a los dos hombres de armas que en el norte de Francia comparten el mando y la responsabilidad en el hazañoso episodio de la invasión.

Milita en favor de Montgomery todo el historial de una campaña de aquel clásico de la guerra que llevó victoriosas a las armas británicas desde los arenales de El Alamein a las costas de Sicilia; abonan, por otra parte, a Bradley sus intrépidas proezas en Normandía y en Bretaña, preludio de la marcha sobre París, que al tiempo de este escrito se está realizando con impresionante denuedo. Cabe así decir que la historia militar de Bradley comienza donde la de Montgomery termina.

Mas esto sólo es aceptable en líneas generales y como inmediata reacción ante los acontecimientos de la hora, ya que ni Montgomery se ha limitado desde su llegada a Francia a un pasivo papel de espectador ni ésta es tampoco la primera vez que Bradley interviene en un hecho de armas desde que su nación entró en la guerra.

El mérito indisputable de Bradley es el de haber de momento eclipsado la fama de Montgomery, y decir eclipsar a Montgomery es elogiar a Bradley, sin menoscabar para nada el prestigio del general británico. No es la primera vez que esos dos hombres se han medido como partícipes en la misma empresa militar, pues ambos se saludaron como aliados en Túnez, donde el rápido movimiento del segundo cuerpo de ejército norteamericano—antecedente y modelo de la maniobra de Normandía—del extremo sur al extremo norte de la línea de batalla sorprendió al adversario y decidió de una vez el resultado de la campaña africana. Un corresponsal de guerra en el norte de Francia ha apuntado la siguiente observación al contrastar las virtudes militares de los dos generales: "Aunque Montgomery ha adquirido fama de hombre audaz, lo cierto es que se trata de un general extremadamente cauteloso. Bradley, que en ciertos momentos sugiere a un maestro de escuela que en sus ratos de ocio se entrega al entrenamiento de un equipo de fútbol, es menos espectacular que Montgomery; mas una vez que él ha meditado todos los riesgos que envuelve su plan de acción, se revela como táctico mucho más audaz que el general británico."

Bradley, en verdad, sostiene que las maniobras audaces no solamente son las que conducen al triunfo, sino que muchas veces acarrean menos bajas que los movimientos meditados y cautelosos. El general norteamericano tiene, por otra parte, puesta toda su fe en la Infantería, cuya intervención mantuvo siempre como decisiva, aun en aquellos instantes del avance relámpago de las columnas motorizadas alemanas en Francia, en que muchas autoridades militares se revelaron escépticas sobre la eficacia en las guerras del futuro del arma de a pie.

Atribúyese a Bradley, juntamente con una aptitud privilegiada para la elección de sus colaboradores y subordinados inmediatos, una extraordinaria retentiva que le permite recrear sobre el mapa todos los accidentes topográficos de la operación, cuando por la noche se apea del "jeep" en que realiza sus viajes de inspección y se retira a su tienda, que la prefiere—dice—"por ser siempre más limpia que una casa y prestarse mejor al camuflaje".

F. PINOL

LA OCUPACION DE FLORENCIA

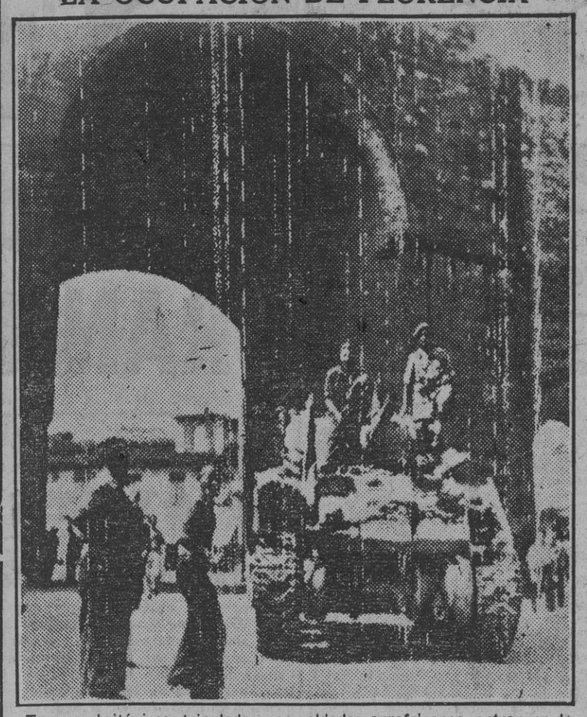

Tanques británicos, tripulados por soldados surafricanos, entran en la ciudad de Florencia. (Foto Cifra.)

La figura del señor Lequerica, exaltada por la Prensa portuguesa

Se recuerdan sus gestiones en pro de las naciones hermanas de América

LISBOA, 13.—Por teléfono, a las 21 horas.)—El fallecimiento del ministro de Asuntos Exteriores, conde de Jordana abrió en las altas esferas de Lisboa un paréntesis de expectación determinado por las dificultades y complejidad de tan alto cargo dentro de la política general de una nación en las graves horas que atraviesa el mundo, manteniéndose, no obstante, una fe plena en que el Caudillo, que tan arduos y decisivos problemas de todo orden resolvió para bien y grandeza de España desde 1936, encontraría una vez más la propicia personalidad colaboradora en su obra de gobierno.

Como consecuencia, la designación del señor Lequerica ha tenido hoy en esta capital la más propicia repercusión. Toda la Prensa de está mañana, al dar cuenta del nombramiento, revela espontáneamente su satisfacción publicando en la primera página fotografías del nuevo ministro español de Asuntos Exteriores y biografía del mismo, destacando que el señor Lequerica constituye una notable personalidad en la política y en la diplomacia españolas, así como su colaboración con el Generalísimo Franco y su estrecha relación con José Antonio.

En los medios diplomáticos extranjeros de Lisboa la figura del señor Lequerica es también ampliamente conocida y profundamente estimada, y su nombramiento para el nuevo cargo ha dado ocasión para que en ellos se evoquen los recuerdos de múltiples y relevantes servicios que como representante de España en París y luego en Vichy prestó a representantes y nacionales de otros países, especialmente de las naciones hermanas de América, contribuyendo con su gestión en el más puro estilo caballeresco español a humanizar situaciones y resolver difíciles circunstancias que a aquéllos afectaban.

Por todo ello, con la designación del señor Lequerica se ha cerrado el paréntesis de expectación que señalábamos bajo los más halagüeños auspicios para la política exterior de España, pues en las repetidas altas esferas, a las consideraciones que anteceden se suman también la de su gran experiencia diplomática y su dilatado y hondo conocimiento de las circunstancias internacionales imperantes, así como sus valores culturales y ese factor que en múltiples ocasiones papel de tanta trascendencia juega en la política externa y la diplomacia, y que es la simpatía personal, cualidad ésta que en París y en Vichy hizo del señor Lequerica una de las figuras más representativas en todas las épocas y circunstancias, aspecto en el que en el mundo diplomático de Lisboa se le recuerda con gran cariño.

Lorenzo GARZA

Comentario portugués al discurso de Lequerica

Subraya las frases dedicadas a la amistad lusohispana

LISBOA, 14.—El "Diario de Noticias", al publicar el extracto del discurso pronunciado por el nuevo ministro de Asuntos Exteriores de España, subraya las frases dedicadas a la amistad con la noble nación portuguesa, concretadas en acuerdos bien conocidos, que tanto contribuycron a definir la situación exterior de España. (Efe.)

LA GUERRA EN LOS PARTES DEL DOMINGO

Progresos aliados al Este de Vire

Debido al peligro de cerco del ejército alemán, éste ha tenido que iniciar la retirada. La flecha indica la probable dirección del movimiento alemán.

EN EL ESTE FUERON RECHAZADOS TODOS LOS ATAQUES SOVIETICOS

En Florencia aún no ha entrado el grueso del octavo ejército

GRAN CUARTEL GENERAL DEL CUERPO EXPEDICIONARIO ALIADO, 13.—El comunicado oficial de hoy dice:

"Al sur de Caen han enlazado las fuerzas aliadas que convergen entre los ríos Orne y Laize. El avance desde Bretteville-sur-Laize, a través de Barbery, ha llegado hasta Moulines. Otras tropas, que marchan desde la cabeza de puente del Orne, han conquistado Pois Halbout.

Durante toda la jornada de ayer continuó la lucha en el sector de Saint-Sylvain, donde nuestras tropas rechazaron numerosos contraataques enemigos y efectuaron avances locales. Al oeste del Orne prosiguen los combates alrededor de la cota 219, que se mantiene en nuestro poder. El avance aliado por la carretera de Condé ha efectuado algunos progresos más allá de Saint-Pierre la Vieille.

Al este de Vire hemos realizado un avance de kilómetro y medio frente a una fuerte resistencia alemana. Las fuerzas que marchan al suroeste de Vire tropiezan, en cambio, con una oposición enemiga cada vez menor. Se han efectuado nuevos progresos al este de Maisoncelles la Jourdan y por la carretera de Gathemo a Tinchebray, al este de Vengeons. Nuestras patrullas han penetrado hasta Sourdeval, en el sector comprendido entre Vire y Mortain. Esta población ha sido ocupara nuevamente por nuestras tropas, pero el enemigo ofrece fuerte resistencia en las inmediaciones.

En Bretaña, nuestras fuerzas atacan la ciudadela de Saint-Malo, donde resisten todavía los restos de la guarnición alemana. Continúa la dura lucha en Dinard. En la región de Brest ha sido rechazado un contraataque enemigo al norte de la ciudad. La situación en Lorient no ha variado.

En el valle del Loira se efectúan operaciones de limpieza en Angers, que se encuentra en nuestro poder.

La vasta zona del noreste y sur de París fué atacada continuamente ayer por nuestros aviones que causaron grandes destrucciones en los transportes enemigos de municiones, trenes, vehículos, centros de concentración y puentes. Se registró alguna resistencia aérea y fueron derribados seis cazas alemanes. Bombarderos pesados atacaron los refugios de submarinos en Brest, La Pallice y Burdeos; los depósitos de petróleo en el bosque de Montrichard, las líneas férreas de Metz y nueve aeródromos. En Oisel el único puente utilizable sobre el Sena fué atacado con éxito por nuestros bombarderos medianos, que también atacaron los nudos ferroviarios y otros objetivos próximos a Argentán. Las escuadrillas con bases en Normandía operaron durante todo el día para apoyar a nuestras fuerzas terrestres.

La navegación enemiga por la costa occidental de Francia fué atacada por nuestros aviones, que incendiaron un barco de tonelaje medio e hicieron volar un minador.

Durante la noche pasada nuestros bombarderos pesados actuaron contra las concentraciones de tropas enemigas en la región de Falaise."

Comunicado alemán del Este

BERLIN, 13.—Del comunicado alemán: "En el frente del Este fueron rechazados varios ataques soviéticos en las fuentes de Pruth y en el gran recodo del Vístula. Nuestras fuerzas destruyeron muchos carros enemigos. Formaciones de aviones de bombardeo efectuaron eficaces ataques contra los tanques soviéticos y las columnas de vehículos al oeste de Baranov. Al noroeste de Byalistok fracasaron, tras duros combates, las tentativas de penetración enemiga realizadas por más de diez divisiones de tiradores. En el frente de Letonia el enemigo atacó, también inútilmente, en numerosos puntos. Solamente al suroeste del lago Pieskau lograron los bolcheviques ensanchar la brecha abierta en nuestra línea. En este lugar continúa la dura lucha." (Efe.)

Ayuda a la población civil de Florencia

GRAN CUARTEL GENERAL AVANZADO ALIADO EN ITALIA, 13.—El comunicado de hoy anuncia: "En la ciudad de Florencia, las tropas del octavo ejército se encuentran aún en la orilla meridional del Arno, aunque los oficiales del Amgot han cruzado el río, a pesar de los francotiradores, para prestar asistencia a la población civil. En el resto del frente no ha cambiado la situación.

Los japoneses han ocupado Anpu en China del Sur

Abundante botín de guerra

TOKIO, 14 (S. E. T.).—La población de Anpu, situad a sesenta kilómetros al este de Pakhoi, en China del sur, ha sidó ocupada por las tropas niponas tras corta pero dura lucha contra los guerilleros chinos. Setenta de éstos fueron hechos prisioneros. Los chinos tuvieron, además, 108 muertos. Se recogió abundante botín de guerra. Como estos guerrilleros no sólo perturban toda la región sino que al mismo tiempo realizaban un intenso contrabando en toda la zona costera, la ocupación de Anpu devuelve a este amplio distrito la calma y el orden. (Efe.)

Instrucciones de Eisenhower a la población francesa

Permanecer bajo techado hasta que cese el fuego

LONDRES, 14.—El general Eisenhower, como jefe supremo de las fuerzas expedicionarias aliadas, ha dado unas instrucciones a la población francesa de la retaguardia alemana, qué, según Radio-Naciones Unidas, de Argel, son destruir al enemigo dondequiera se halle, destruir sus armas y paralizar sus movimientos de abastecimiento y retirada mediante la destrucción de vías de comunicación. En cuanto a la conducta que deben observar los franceses a la entrada de fuerzas aliadas en sus ciudades, el general dice deben permanecer bajo techado hasta tanto no tengan seguridad de que aquéllas dominan por completo la situación y de que ha cesado el fuego. (Efe.)

El general Enríquez, ex Presidente del Ecuador, en libertad

GUAYAQUIL, 14.—Ha sido puesto en libertad el ex presidente del Ecuador general Alberto Enríquez, quien estaba detenido desde el 4 de julio, acusado de haber conspirado contra el régimen actual. (Efe.)

ORDEN DEL DIA DE EISENHOWER

"Podemos hacer que esta semana sea memorable en los anales de la Historia"

LONDRES, 14.—El general Eisenhower ha dirigido a sus soldados la siguiente orden del día:

"Soldados, marineros y aviadores aliados: Vuestra pericia, fortaleza y valor han creado en Francia una oportunidad para alcanzar una gran victoria aliada, victoria que significará un gran avance hacia le derrota final del enemigo. Hasta ahora cuando me he dirigido a las fuerzas aliadas que tengo el honor de mandar para pedirlas un esfuerzo especial en momentos de significación especial, la respuesta ha sido siempre más de lo que esperaba.

Comoquiera que la victoria que ahora podemos alcanzar es infinitamente mayor de las que hemos podido realizar hasta el momento presente en el Oeste, y comoquiera que sólo podremos aprovechar esta oportunidad desplegando la máxima rapidez, determinación y energía, me dirijo a vosotros ahora con más urgencia que nunca. Ruego a todos y a cada uno de los pilotos que velen para que el enemigo se vea atacado ininterrumpidamente de día y de noche, no dándole un momento de descanso ni en la lucha ni en la retirada. Ruego a todos y a cada uno de los marineros que velen para que ninguna parte de las fuerzas enemigas pueda escaparse o ser reforzada por mar y para que a nuestros camaradas en tierra no les falten ni cañones ni material. Ruego a todos y a cada uno de los soldados cumplan su deber y llevén a cabo su cometido con el máximo empuje, al objeto de que a nuestro enemigo no le quede más recurso que la rendición; no abandonéis ni un solo metro de terreno conquistado ni dejéis escapar a un solo alemán.

Si todos cumplimos con nuestro deber podremos hacer que esta semana sea memorable en los anales de la Historia." (Efe.)

"NO PUEDE PRONOSTICARSE EL FINAL DE LA GUERRA"

MENSAJE DE ROOSEVELT AL PUEBLO NORTEAMERICANO

BREMERTON (Estado de Wáshington), 14.—El Presidente Roosevelt, en un mensaje dirigido por radio a la nación, ha declarado que la guerra contra el Japón está resuelta virtualmente a favor de los Estados Unidos y sus aliados. Roosevelt habló a bordo de un destructor anclado en el puerto de Seattle, en la costa del Pacífico, y se mostró altamente satisfecho de su viaje de inspección a Pearl Harbour y las islas Aleutianas, así como del curso de las operaciones aliadas en el Extremo Oriente.

Después de advertir a sus compatriotas sobre el peligro de nuevas agresiones japonesas, declaró que no podía pronosticar cuándo terminará la guerra en Europa, en el Pacífico o en Asia oriental. Añadió que más de un millón de soldados norteamericanos combaten actualmente en el teatro de operaciones del Pacífico y que la presencia activa de esta fuerza garantiza al país contra toda amenaza nipona de momento. "Hasta ahora—afirmó—no se había presentadó oportunidad para una evolución económica y un comercio intenso con China y los demás países del Pacífico".

Roosevelt destacó después la importancia de las relaciones entre los Estados Unidos y el Canadá y anunció que la gran ruta de comunicación hasta Alaska, a través del territorio canadiense, se encuentra ya prácticamente terminada. Refiriéndose a las comunicaciones marítimas, agregó que las nuevas posiciones avanzadas de los Estados Unidos en el océano Pacífico constituyen una seguridad para el comercio, puesto que se hallan en la ruta de Australia, Nueva Zelanda y otras naciones que comienzan a desarrollarse en aquel hemisferio.

Habló también de los países iberoamericanos y afirmó que América Central y América del Sur pueden estar tan seguras ante un ataque procedente del Pacífico Sur como los Estados Unidos lo están frente a una agresión qeu parta del Pacífico Norte. (Efe.)

Impresión japonesa

TOKIO, 14. (S. E. T.)—En la conferencia de Prensa ha declarado el portavoz japonés que en sus últimas alocuciones radiadas Roosevelt no ha hablado al pueblo norteamericano de la duración de la guerra. Lo que pidió a la nación fué que aumente su esfuerzo para el suministro de armas.

Por lo demás—terminó diciendo—el último discurso de Roosevelt ha dejado la misma impresión que las conferencias de Pearl Harbour, esto es que se trata de intereses de la política interior norteamericana. (Efe.)

Tratado comercial entre Alemania y Finlandia

En breve comenzarán las negociaciones

HELSINKI, 14. (S. E. T.)—En breve comenzarán en esta capital nuevas negociaciones a fin de concluir un Tratado comercial entre Alemania y Finlandia. A este fin ha llegado el lunes, por la mañana, a Helsinki la Delegación del Reich. (Efe.)

Hambre en Lemberg

Los bolcheviques saquearon los depósitos de víveres

BERLIN, 14. — Fugitivos de Lemberg han declarado que los bolcheviques que penetraron en la ciudad saquearon los depósitos de víveres dejados por las tropas alemanas para la población, lo que ha originado hambre en la localidad. Un gran número de familias de Lemberg intentan huir al campo con el fin de eludir el terror soviético. (Efe.)

GRAN PARADA MILITAR EN LISBOA

El Jefe del Estado y el Gobierno presencian el desfile

LISBOA, 14.—Con una mañana espléndida se efectuó ayer en la amplia avenida de la Libertad una gran parada militar. Su Excelencia el Jefe del Estado, el del Gobierno y todos los ministros y subsecretarios, en tribunas construidas al efecto, presenciaron el desfile.

A las once menos veinte de la mañana un clarín de órdenes anunció el comienzo del desfile. Las tropas, al llegar frente a la tribuna presidencial en columna de honor, saludaban a las personalidades. Con gran marcialidad pasó la infantería, desfiló después la caballería y a continuación las fuerzas motorizadas: camiones, tanques pesados y ligeros, artillería, carros de transmisión y material nuevo, en número superior a mil piezas. La multitud, que llenaba por completo la avenida y calles adyacentes, aplaudió con gran entusiasmo. Aparatos de bombardeo y caza surcaban el cielo, dando mayor brillantez a la parada. Entre el público se oían comentarios de agrado al presenciar la buena dotación del Ejército, en cantidad nunca vista hasta ahora en Portugal. (Efe.)

Un blanco del torpedo monoplaza

Minucioso relato de su tripulante

BERLIN, 14. (S. E. T.) (Del corresponsal de guerra de la Agencia Transocean, Eberhard Huebner.)—Me he entrevistado con un arriesgado tripulante de un torpedo monoplaza. Es un hombre joven, en cuyo semblante se contempla la decisión y el valor. Me ha relatado la última acción en que intervino contra el enemigo, en la que puso a prueba su capacidad de improvisación fulminante y su extraordinario valor. Es hasta ahora uno de los conductores de torpedos monoplazas que más se han distinguido y que más éxitos han alcanzado.

Durante muchas horas—por obvias razones de discreción militar no se pueden indicar lugares—navegó conduciendo el aparato que ya constituye el espanto de los buques enemigos. Se aproxima a una zona naval controlada por los barcos aliados durante la noche. La visibilidad es nula. Comienzan a dolerle la espalda y las piernas por la rigidez que es preciso mantener en el reducidísimo espacio de que dispone el tripulante del torpedo monoplaza. El salvavidas, de un sistema especial y desconocido, oprime el cuerpo y le causa dolor en la barbilla. Francamente dice que pensaba desprenderse de este aparato salvavidas, pero decidió continuar soportándole, ya que existía el peligro de que se obstruyera el dispositivo situado sobre la cabeza para facilitar la respiración y la visibilidad cuando el torpedo está sumergido.

Repentinamente nota una fuerte presión bajo su torpedo y a los pocos segundos surge una formidable explosión que hace trepidar en el agua peligrosamente al pequeño aparato de navegación. Pronto comprende y comprueba lo que ha sucedido. Otro camarada, tripulante como él de un torpedo monoplaza, ha atacado a un buque enemigo, que hizo explosión. De un gran navío aliado surge un reflector, y esto constituye un blanco excelente y un punto de mira admirable para actuar. Se aproxima y reconoce la silueta del gran vapor de guerra. Cerca de éste hay otro buque. Se aproxima más y observa que se trata de dos destructores. Necesariamente ha de efectuar una arriesgada maniobra y deslizarse entre los dos buques de línea. Confirma entonces que se trata de una gran formación naval enemiga. El torpedo monoplaza está rodeado. El momento es crítico. Sin prolongadas reflexiones, sino con una improvisación fulminante, se dispone a operar y elige el blanco: un buque de transporte de 8.000 toneladas, que constituye un excelente objetivo. Se aproxima al barco con gran serenidad. Es el momento más culminante de su viaje. Con plena tranquilidad hace la puntería y sale el proyectil que cortá las olas. Las manos del conductor se agarran al asiento. Con una gran tensión observa el transporte aliado. Pocos segundos más tarde parece como si del mar surgiera un volcán. Una columna de fuego se eleva a centenares de metros. Grandes trozos de hierro salen disparados y caen al mar, cuyas aguas vibran como si fueran impulsadas por un terremoto. Tres minutos más tarde el barco ha desaparecido. (Efe.)

Violentos combates de carros al norte de Alençon

Los defensores de Saint-Malo rechazaron ayer todos los ataques

GRAN CUARTEL GENERAL DEL FUHRER, 14.—El Alto Mando de las fuerzas armadas alemanas comunica:

"En el frente de Normandía prosiguió la fuerte presión enemiga, sin que el adversario lograra alcanzar éxitos notables. En el sector al norte de Alençon, grupos de carros alemanes se enfrentaron con las fuerzas adversarias, que avanzaban sostenidas por poderosas formaciones aéreas. Se entablaron violentos combates, que aún continúan. La artillería de la D. C. A. derribó doce bombarderos cuatrimotores. Los defensores de Saint-Malo rechazaron también ayer todos los ataques enemigos.

Al sur de la isla de Guernesey un contratorpedero enemigo fué averiado por numerosos impactos de artillería de los dragaminas alemanes.

En territorio francés han sido muertos en combate ciento veintidós terroristas." (Efe.)

Disminuye la actividad de los "pacos" en Florencia

Agua y medicinas para la población

Acciones aéreas en Italia y Francia

CUARTEL GENERAL AVANZADO DE LAS TROPAS ALIADAS EN EL MEDITERRANEO, 14.—El comunicado oficial del día de hoy dice:

Aire.—Poderosas formaciones de bombarderos pesados, con escolta, atacaron ayer puentes e instalaciones militares en el sur de Francia y oeste de Italia. La caza de escolta ametralló a concentraciones enemigas. Otras formaciones de bombarderos pesados atacaron concentraciones de tropas y vehículos del adversario en Pec (Yugoslavia). Cazabombarderos han efectuado incursiones contra el aeródromo de Montelimar, en el valle del Ródano. La aviación táctica ha repetido sus bombardeos de objetivos militares en el sur de Francia y norte de Italia. Desconocemos aún la cifra de pérdidas enemigas y nuestras en estas operaciones.

Tierra.—Ha disminuído la actividad de los "pacos" en Florencia, a cuya ciudad ha empezado a llegar agua y medicinas.

En el resto del frente, intensa actividad patrullera." (Efe.)

* * *

BERLIN, 14.—El comunicado alemán de hoy dice: "En Italia no se señalaron operaciones de importancia." (Efe.)

Medio millón de kilos de capullos de seda

El beneficio asciende a siete millones y medio de pesetas

EL ESTADO ADQUIERE COSECHAS Y PAGA DIRECTAMENTE

Continuamente en revistas cinematográficas y publicaciones técnicas y de divulgación se nos expone la conveniencia nacional de estimular la cría y cuidado del gusano de seda. En la noticia que publicamos a continuación hallarán los interesados en esta materia el mejor exponente de una labor digna de encomio. ¿Qué mayor acicate que el beneficio económico que significa la cría del gusano? El Estado ampara a los cosecheros, por decirlo así, de capullos de seda, los orienta y los estimula, abonándoles por el producto de su trabajo, directamente, sin intermediarios que mermen el importe de una importante materia prima ajena a su esfuerzo.

MURCIA, 14. — Siete millones y medio de pesetas han producido de beneficio íntegro para los criadores de gusanos de seda los 500.000 kilogramos de capullos recolectados esta temporada en toda España. Este elevado volumen de pesetas ha sido distribuido entre los numerosos criadores no solamente de esta región murciana sino de las provincias dedicadas a esta labor, como son Valencia, Granada, Almería y Alicante.

El Estado ha adquirido íntegra la totalidad de la cosecha, que ha abonado, a través de sus organismos provinciales, a 15 pesetas el kilogramo de capullos, desplazando así a los intermediarios, que se beneficiaban a costa de los cosecheros.

Desde la liberación, el incremento que ha alcanzado esta industria, debido a la protección dispensada por el Gobierno del Caudillo y las tareas divulgadoras de la Sección Femenina, por medio de la creación de sus 49 Centros Sericícolas, ha sido extraordinaria, y así, de 125.000 kilos cosechados en 1939 se ha elevado al medio millón de esta cosecha. Esto hace que en el curso de los cinco últimos años arroje un total de 1.704.000 kilos de capullos, equivalentes a 146.166 kilos de seda pura y de calidad magnífica, y que se ha elaborado en España desde la liberación en las varias fábricas que existen y que son dos en Murcia, una en Orihuela y otra en la región valenciana.

En cuanto a la cosecha de hijuela, ha sido igualmente adquirida íntegramente por el Gobierno, satisfaciendo remuneradores precios, según la calidad y clase. La cosecha obtenida ha sido de 14.000 libras, y la producción desde la liberación asciende a 151.073 libras, que arroja un espléndido volumen, representativo de la gran estima y diversas aplicaciones que cuenta esta industria de la hijuela en el mundo.

BADAJOZ CELEBRA EL OCTAVO ANIVERSARIO DE SU LIBERACION

BADAJOZ, 14.—Hoy se ha conmemorado en esta ciudad el octavo aniversario de su liberación por el Ejército nacional y con tal motivo se celebraron diversos actos, que tuvieron su iniciación con una misa solemne, a las diez y media, en el templo catedralicio.

Asistieron a esta ceremonia religiosa todas las autoridades militares, civiles y jerarquías. (Mencheta.)

Se inaugura el curso de Biología en Santander

SANTANDER, 14.—En el salón de actos de la Fundación Valdecilla se ha verificado con toda solemnidad el acto de inauguración del curso de Biología, organizado por el Consejo Superior de Investigaciones Científicas, bajo la presidencia del gobernador civil, a quien acompañaban otras autoridades y destacados hombres de ciencia. (Mencheta.)

M.C.D. 2022