PUEBLO

Diario del trabajo nacional

¡TIERRA FÉRTIL PARA EL TRABAJO Y LA SANGRE DE LOS ESPAÑOLES!

Año III.—Núm. 477 ◆◆ *Madrid, viernes 16 de enero de 1942* ◆◆◆ Redacción y Administración, Narváez, 72. Teléfono 62600. ◆◆ Precio, 25 céntimos

La Conferencia de Río de Janeiro

Ruptura de hostilidades propone Welles a Suramérica

RESOLVER CON PRUDENCIA FUE EL CONSEJO DEL MINISTRO CHILENO

Getulio Vargas abrió la Conferencia con un discurso

RIO DE JANEIRO, 16.—La sesión de la Conferencia interamericana ha sido reanudada tras un descanso después de los discursos de Getulio Vargas y Rosseti, delegados del Brasil y Chile, respectivamente.

El canciller de Bolivia hizo uso de la palabra para proponer la elección del ministro de Asuntos Exteriores del Brasil para un cargo permanente de la Conferencia, proposición que fué aceptada. Seguidamente el ministro de Asuntos Exteriores del Brasil agradeció la designación como un honor que a su país y no a él personalmente se hace, y manifestó que el conflicto "amenaza militarmente a todos los pueblos americanos que, sin embargo, no reniegan de su pacifismo. América ha sido atacada y en esta hora triste debemos buscar nuestra conservación como naciones en el sacrificio de la generación presente".

El delegado norteamericano, Sumner Welles, pronunció un discurso, en el que pidió la ruptura de todo género de relaciones entre los países del Continente americano, de una parte, y las potencias totalitarias, de otra. Expuso los argumentos que para ello presenta la Casa Blanca, que pueden ser resumidos así:

Adopción de medidas destinadas a actuar colectivamente para poner fin a las actividades de los agentes diplomáticos y consulares del Japón y las potencias europeas del Eje. Esta medida tendría por objeto, según el ministro yanqui, evitar que las Repúblicas americanas que se encuentran en guerra reciban un golpe mortal procedente del territorio de otras Repúblicas americanas neutrales.

La medida no supondría necesariamente que las demás Repúblicas americanas actualmente neutrales hubieran de entrar en guerra.

En el aspecto económico ofreció el ministro norteamericano la ayuda de los Estados Unidos a todos los países suramericanos que lo soliciten, y terminó expresando que una vez que la paz se restablezca, el interés de todo el Mundo exigirá y deseará ver a todas las Repúblicas de América formando un frente unido y sin brechas.

A continuación del delegado norteamericano hizo uso de la palabra el canciller del Uruguay, Guani, que puso de relieve la imposibilidad de que las Repúblicas suramericanas permanezcan neutrales en la guerra intercontinental y solicitó la creación de un organismo interamericano destinado a coordinar la labor de vigilancia de las actividades de los presuntos agentes de las potencias del Eje en territorio del Continente occidental. Terminó declarando que "no ve inconveniente alguno en que se llegue a la ruptura en bloque de las relaciones diplomáticas de los países americanos con las potencias enemigas de Inglaterra y los Estados Unidos".

La reunión se levantó al grito de: "¡Viva América!" (Efe.)

"EE. UU. se vale de Monroe para dominar el Continente americano"

ANGORA, 16.—Refiriéndose a la Conferencia de Río de Janeiro, el diputado turco Esmer escribe en el "Ulus": "Fiel a sus proyectos de hegemonía, Estados Unidos se ha valido de la doctrina de Monroe para dominar en el Continente americano, desencadenando gran descontento entre los demás países del hemisferio. Norteamérica cambió inmediatamente de táctica e invitó a los demás Estados a una labor de cooperación. Sin embargo, la desconfianza de estos Estados no ha desaparecido del todo. Ni siquiera la guerra del Pacífico consiguió alinearlos en un frente unánime. En estas condiciones extraordinarias se está celebrando la Conferencia de Río de Janeiro." (Efe.)

Se reanuda la sesión

RIO DE JANEIRO, 16. — La Conferencia interamericana de Río de Janeiro ha sido oficialmente inaugurada con un discurso del presidente del Consejo del Brasil, Getulio Vargas, que, como se sabe, ocupa además la Presidencia de la Conferencia.

El ministro brasileño afirmó que su país mantiene íntegramente la política de solidaridad del hemisferio occidental. "La fecha del 7 de diciembre es un jalón inolvidable en la vida internacional del Brasil—declaró—, que está dispuesto a defender su territorio palmo a palmo." Puso por modelo de políticos americanos a Simón Bolívar, y anunció que su país tomará todas las medidas que las circunstancias aconsejen para que "ningún enemigo, conocido o no, encuentre albergue en el territorio nacional para desde él atentar contra la seguridad del Continente americano".

Pasó a continuación a referirse a la situación económica, y declaró que el esfuerzo que pueda llevarse a cabo para atender a las necesidades de la guerra es sólo una pequeña fracción de lo que las disponibilidades de América permitirían obtener.

Terminó su discurso pidiendo sea reforzada la amistad que une a los países del Continente occidental para contribuir de este modo a "la reconstrucción del libre orden mundial y a la formación de la alianza más sólida y poderosa de Estados independientes que jamás ha conocido el Mundo".

El canciller de Chile, Rosseti, hizo a continuación uso de la palabra para responder al discurso inaugural de Vargas. Declaró que "los representantes de veintiuna Repúblicas americanas se han reunido en la capital brasileña para examinar lo que deben hacer en común ante la situación internacional y para resolver con prudencia qué es lo que más conviene a la salud de los países interesados. Hemos venido de todos los rincones del Continente llenos de un espíritu de solidaridad y de una plena confianza en la victoria de la justicia y dispuestos a cooperar estrechamente en la defensa de nuestro suelo y de los principios morales que constituyen la base de la vida jurídica y cívica de las democracias".

Se ocupó a continuación del comienzo de la guerra en el Pacífico, "que tanto ha sorprendido a Chile", y expresó su deseo de que la solidaridad de las Repúblicas americanas se traduzca en medidas importantes, y "no dudo —añadió—de que represento el sentir de las potencias americanas al afirmar que todos estamos dispuestos a hacer lo que se encuentre dentro de nuestras posibilidades para la defensa común". Terminó deseando que las medidas de carácter económico destinadas a organizar la defensa del Continente sirvan para mejorar la condición de las clases obreras americanas.

Seguidamente el presidente del Consejo del Brasil abandonó el salón de sesiones en medio de una clamorosa ovación de los delegados de la Repúblicas americanas. (Efe.)

La revolución de los espíritus

No podrá nunca ser realidad completa el empeño de una gran revolución política con hombres que sientan, piensen y obren por pautas decrépitas. Lo nuevo requiere, para implantarse, encarnar en vigorosas personalidades no contaminadas de la inercia y desidia que han traído como consecuencia la necesidad de radicales transformaciones. Por eso nunca se dió aún en la historia política el caso del genio que, arrepentido de un régimen estéril, crease revolucionariamente otro régimen nuevo y fecundo. Y es que las ideas y los sentimientos logran siempre, con el uso, habituar a su clima moral los espíritus.

Pero una revolución no es viable si los que la postulan como necesaria no se comportan también revolucionariamente. "La revolución está en nosotros mismos, en cambiar nuestra psicología, nuestra manera de ser y de reaccionar ante los problemas de la vida." La revolución hay que practicarla para predicarla con éxito. El ejemplo arrastra y las palabras vuelan. La Falange concibe, y debe realizarla, una política de rigor ético que arranque de sus propios mandos. "Revolucionar es revolucionarnos." Todo lo que no sea acompañar del ejemplo la predicación equivale a mera algarada de ruidos. No se trata de una farsa, sino de conducir a buen término el drama hondo en el que España entera se halla hoy empeñada. Y esto exige de nosotros dedicación ansiosa, honrada, inteligente, incansable al quehacer que imponen los días. Que no nos hemos embarcado en la empresa política por puro juego, sino porque la Historia nos ha llamado con orden inapelable y sería traición de lesa España desertar. Por imperativo histórico hemos de ser la promoción fundadora de un orden nuevo, la levadura del futuro, a la vez que equipo desmontador de la ruinosa arquitectura de un Estado que puede desplomársenos a la vista. Podremos, acaso, de la vieja arquitectura estatal aprovechar algunos sillares bien labrados; pero la planta ideal del Estado nuevo tiene que ser distinta y diferentes también sus líneas hacia arriba.

Hombres nuevos han de ser los protagonistas de la revolución. Así creerán su voz las masas que esperan ser redimidas; así dejará de ser aplicada sin control ni respeto la frase revolución nacional por bocas que antes clamaron contra ella desde cualquier esquina de la calle o desde cualquier sillón confortable. La revolución española existe como una obligación en la conciencia de las levas falangistas y no es "algo que se plantea y que se ordena como un castillo de fuegos artificiales". Hacia ella va la Falange, contra vientos de anarquía y contra la marea de intereses que a su marcha se oponen.

Argentina reprimirá enérgicamente las actividades extremistas

LA POLICIA HARA INVESTIGACIONES

BUENOS AIRES, 16.—El ministro del Interior, Culaciat, ha decidido reprimir enérgicamente todas las actividades extremistas, tanto de derechas como de izquierdas. A este efecto ha encargado a los jefes de Policía de todo el país la realización de investigaciones acerca de las instituciones extranjeras o argentinas que se dedican a propagandas contrarias a las instituciones democráticas o que tratan de comprometer la seguridad y la neutralidad de Argentina. (Efe.)

Medidas policiales contra los que fiscalizan los comercios de países beligerantes

BUENOS AIRES, 16.—El Gobierno se dispone a actuar contra las personas que se dedican a fiscalizar el desarrollo financiero de las Empresas que pertenecen a los países beligerantes. El ministro del Interior ha ordenado a la Policía que comunique a los interesados que deberán abstenerse de toda actividad que tienda a vigilar las firmas establecidas en la Argentina, pues de lo contrario serán castigados con toda severidad. (Efe.)

He aquí un bello paisaje africano. (Lea usted en la plana 5.ª "Españoles en el Mundo".)

Orden del día del general Antonescu al Ejército rumano

"En nombre de la Patria agradezco a nuestros soldados su valor"

BUCAREST, 16.—El mariscal Antonescu ha dirigido al Ejército rumano la siguiente orden del día:

"Las formaciones de Caballería y Artillería han renovado las glorias del Ejército rumano en el curso de los combates del Dniéper y del mar de Azov. Desde el 27 de septiembre al 30 de octubre de 1941, estas unidades han resistido al enemigo entre Iswestija y Adamovitcha, rechazando y contraatacando a fuerzas numéricamente superiores, que finalmente fueron aniquiladas cerca de Obititchnaya. Nuestras unidades capturaron numerosos prisioneros y gran cantidad de material al enemigo. En nombre de la patria agradezco a oficiales y soldados su valor y les cito en la orden del día del Ejército." (Efe.)

El ministro alemán en Budapest, condecorado por el Gobierno húngaro

BUDAPEST, 16.—El Regente ha concedido a Von Jagow, ministro de Alemania en Budapest, la Gran Cruz de la Orden de Hungría. El presidente del Consejo, Bardossy, hizo entrega de la condecoración al ministro alemán. (Efe.)

Ciano, en Budapest

Comentarios de la Prensa italiana

ROMA, 16.—Los diarios italianos se ocupan del viaje del ministro de Asuntos Exteriores, conde Ciano, a Budapest.

El "Messagero" pone de relieve la significación del viaje por lo que respecta a la causa común que une a Hungría e Italia, y destaca el entusiasmo que ha presidido la jornada de llegada del conde Ciano a Budapest.

Por su parte, el "Popolo di Roma" manifiesta que la íntima confianza que preside las relaciones de los dos países sirve de mentís a los que en el Extranjero habían pretendido que Hungría se distanciaba de la política del Eje. (Efe.)

Medidas de defensa pasiva en Suiza

SE ESTABLECEN CURSILLOS TECNICOS

Italia crea una asignatura obligatoria de la defensa

BERNA, 15.—El personal del servicio de defensa pasiva—que recientemente ha sido reorganizado en Suiza por disposición del Departamento Militar—se formará en lo sucesivo en una escuela especial, donde se darán cursillos técnicos de asistencia obligatoria para los miembros de todos los organismos locales de defensa pasiva. La enseñanza tiene en cuenta las necesidades que existirían en caso de guerra, en especial la de actuar y moverse en la oscuridad. Las ordenanzas relativas a esta clase de defensa disponen, entre otras cosas, la suspensión del tránsito por las calles a partir del momento en que se dé la señal de alarma. Además la población deberá guarecerse en sótanos y refugios en cuanto se perciba el ruido de los motores de la aviación, "aunque no se hubiera dado la señal de alarma", y evitar todo movimiento de curiosidad, peligroso en circunstancias de esa índole. Los que contravengan esas disposiciones serán sancionados con arreglo al Código de Justicia Militar y ordenanzas sobre defensa pasiva. (Efe.)

Disposición del ministro de Educación Nacional italiano

ROMA, 15.—En todas las escuelas nacionales italianas figura en la actualidad como asignatura obligatoria la enseñanza de las normas a que debe ajustarse la defensa pasiva. Así lo dispuso recientemente el ministro de Educación Nacional teniendo en cuenta la gran importancia que presenta ese servicio en las guerras modernas. (Efe.)

MAUI

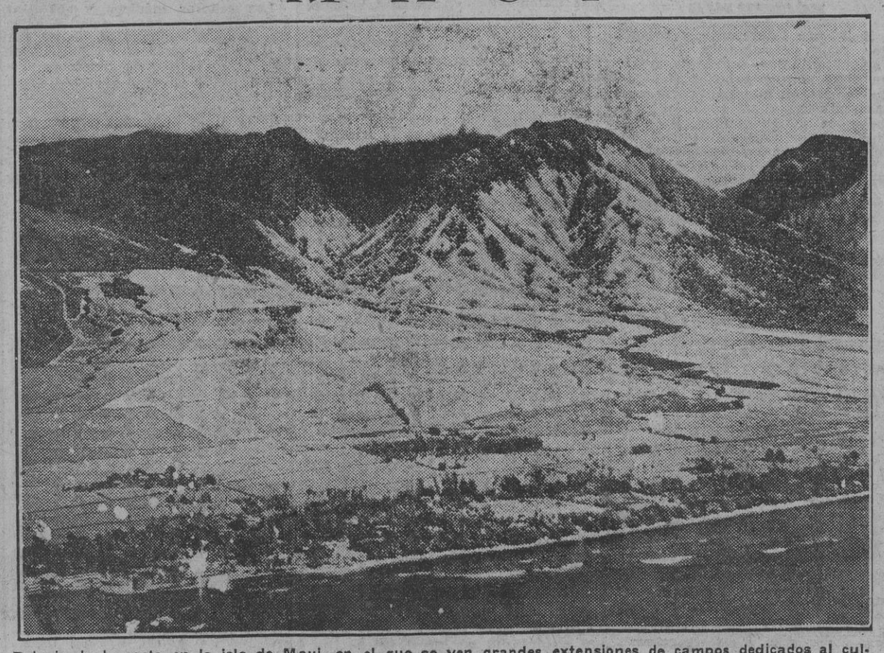

Paisaje de la costa en la isla de Maui, en el que se ven grandes extensiones de campos dedicados al cultivo de la caña de azúcar. (Foto Orbis.)

LOS SOVIETS HICIERON MORIR de frío a 3.000 niños rumanos

Agradecimiento de la población de Transnistria a las tropas del Eje

Inauguración de un Instituto científico

BUCAREST, 16.—En Tiraspol ha sido inaugurado por el gobernador, Alexeanu, el Instituto Científico Rumano para la Transnistria. Al acto asistieron gran número de sabios rumanos y representantes de la nueva provincia. Este Instituto tendrá la misión de estudiar las huellas del pasado rumano en los territorios del otro lado del Dniéster. Un delegado de la población rumana del país hizo uso de la palabra para expresar el agradecimiento que todos sus conterráneos sentían hacia las tropas rumanas y alemanas que los habían liberado de la opresión bolchevique. Recordó que en 1918 había comenzado un verdadero martirio para la población rumana de la Transnistria, y una etapa sombría de este martirio fué el año en que los Soviets hicieron morir de frío a 3.000 niños rumanos en un campo de concentración situado cerca de Crasnoiarsk. El orador terminó evocando el año de 1933, cuando los Soviets expusieron sistemáticamente al hambre a la minoría étnica rumana. (Efe.)

El general sir Claude Auchinleck estudiando un mapa con varios jefes de su Estado Mayor en las operaciones que actualmente se libran en Africa.

Las vanguardias japonesas atraviesan el Estado de Johore

FORMACIONES BLINDADAS continúan el avance hacia Singapur

DESTACAMENTO DE ESCOCESES CERCADO

TOKIO, 16.—Comunican del frente de Malasia que las vanguardias japonesas que, apoyadas por formaciones blindadas, penetraron ayer en el Estado de Johore, continúan persiguiendo a las fuerzas británicas en retirada. Un destacamento de escoceses ha sido cercado. En la región oriental de la península de Malaca fué ocupada ayer por sorpresa una importante posición estratégica que amenazaba la frontera noroeste del Estado de Johore. Por otra parte, se anuncia que los bombarderos nipones atacaron por sorpresa también el 14 de enero el aeródromo de Mingfadon, en los arrabales de Rangún. Los aparatos japoneses destruyeron cuatro aviones de gran potencia. (Efe.)

Devito, en poder de los japoneses

Diez soldados la han conquistado

TOKIO, 16.—Las tropas japonesas han ocupado la isla fortificada de Devito, a la entrada de la bahía de Subic, situada al noroeste de Manila. Fueron capturados en esta acción dieciséis cañones pesados. La ocupación de la isla fué llevada a cabo por un joven subteniente y diez soldados. Además de las armas mencionadas han caído en manos de los japoneses cantidades considerables de carburantes y municiones. (Efe.)

Disolución en Japón de varias Asociaciones internacionales

Hacían propaganda antijaponesa

TOKIO, 16. — Varias asociaciones internacionales han sido disueltas en la capital nipona desde que comenzó la guerra. Entre estas sociedades figuran la Nipobritánica y la Niponorteamericana, que habían desplegado una propaganda nociva para los intereses del Japón. (Efe.)

Los súbditos japoneses evacuarán la Baja California

MEJICO, 16.—Varios centenares de súbditos japoneses serán obligados a evacuar sus residencias en la Baja California en cumplimiento de un decreto aprobado por el Parlamento mejicano. Ha sido concedido un plazo a los comerciantes para que realicen liquidación de sus negocios.

Barcos hundidos

TOKIO, 16.—Treinta barcos de las potencias ABCD han sido hundidos por la Escuadra japonesa en el Pacífico en el período comprendido entre el 7 de diciembre de 1941 y el 11 de enero de 1942, según un comunicado facilitado por el Cuartel General Imperial. Añade el comunicado que los barcos hundidos representan un tonelaje global de 182.000 toneladas. (Efe.)

POSIBLE OFENSIVA británica en Irak e Irán

NO SE HA DADO AUN LA BATALLA DECISIVA EN LIBIA

EL CAIRO, 16.—El nombramiento del general Auchinleck para desempeñar el mando de las fuerzas británicas de Irak e Irán hace pensar a los círculos informados en la posibilidad de que la primavera próxima se desarrollen en esta zona combates que por su intensidad puedan igualar a los que están a punto de concluir en Libia.

Respecto a las operaciones de Cirenaica se destaca en los referidos círculos que Rommel pretende, al parecer, obligar a las fuerzas británicas de la zona de El Agheli a continuar el avance a lo largo de la costa de Sirte, con el fin de acortar sus propias comunicaciones con Trípoli y alejar simultáneamente a los ingleses de sus bases de aprovisionamiento, mientras consigue simultáneamente evitar la batalla decisiva que hasta ahora no se ha dado. Entre El Agheila y Trípoli se encuentra un espacio desértico de más de setecientos kilómetros de longitud, ideal para las grandes maniobras de tanques.

Oficiosamente se hacía saber a última hora en El Cairo que no se realizará ningún nuevo avance británico con el único objetivo de avanzar, sino que cuando se haga será para alcanzar el objetivo que Auchinleck se ha propuesto.

Se cree que el general Rommel ha recibido refuerzos de aviación, como lo demuestran los propios partes de guerra del Cairo; pero se afirma que todo el apoyo aéreo que pueda recibir el general alemán no bastará a sacarle de la situación en que se encuentra, ya que—se añade—para modificar la situación sería preciso que los alemanes e italianos recibieran no refuerzos, sino todo un nuevo ejército, dadas las posiciones muy fuertes que ocupan las tropas británicas.

La ocupación de Halfaya parece ser que no se hará esperar mucho tiempo, si bien los sitiados reciben aprovisionamientos por vía aérea y disponen de agua recogida en pozos que se han llenado durante las últimas lluvias.

El último comentario oficioso que se ha hecho respecto a las operaciones en torno a El Agheila anuncian que por muy importantes que puedan ser no será de extrañar que en breve plazo quedarán eclipsadas por maniobras estratégicas de mucha mayor envergadura. (Efe.)

40.000 marinos tiene la Armada del Canadá

En marzo se incorporarán 12.000 reclutas

OTTAWA, 16.—Mac Donald, ministro de Marina canadiense, ha anunciado que para el mes de marzo será aumentado el personal de la Marina con la incorporación de 12.000 hombres. Con esta medida, los efectivos de la Marina canadiense se elevan a un total de 40.000 hombres. (Efe.)

Nuevo embajador croata en Bucarest

ZAGREB, 16.—El jefe del Estado croata, doctor Pavelich, ha nombrado ministro de Croacia en Bucarest a Branko Benzon, ex ministro en Berlín. El doctor Prust, que ejercía el mismo cargo en la capital rumana, pasará a desempeñar otra misión. (Efe.)

INTERCAMBIO de diplomáticos

TOKIO, 16.—Las negociaciones para llegar al intercambio de los diplomáticos japoneses que se encuentran en los Estados Unidos por los norteamericanos que se encuentran en el Imperio nipón no hacen muchos progresos, según ha manifestado el portavoz oficial japonés. Añadió que, no obstante, continúan las conversaciones por mediación de países neutrales. (Efe.)

Prisioneros franceses liberados por Alemania

ARGEL, 16.—Mil prisioneros de guerra franceses que se encontraban en los campos de concentración de Alemania han regresado a Argelia vía Marsella. Los repatriados, entre los que se encontraban 400 indígenas, fueron recibidos en el muelle con honores militares. (Efe.)

EL MINISTRO DEL TRAFICO DE ITALIA, EN BERLIN

El ministro de Tráfico italiano, Host Venturi, llegó, por invitación del ministro del Reich doctor E. H. Ohnesorge, para una visita de varios días a Berlín. (Foto Orbis.)

MCD 2022

VIDA MADRILEÑA

GOBIERNO CIVIL

ABASTECIMIENTOS

SUMINISIROS DE PATATAS en tres distritos

Hoy se efectuó un suministro de patatas en los distritos del Centro, Hospital y Universidad.

Recogida de declaraciones juradas en Chamberí y Buenavista

Mañana, día 17, y por el personal nombrado por esta Delegación, se procederá a la recogida de las declaraciones juradas en los despachos de pan y tahonas siguientes:

Distrito de Chamberí.—García Morato, 54; Bravo Murillo, 90; Feijoo, 5; Hermanos Miralles, 42; Malasaña, 24; Fernández de la Hoz, 22; García Morato, 92; Fernández de la Hoz, 48; Gonzalo de Córdoba, 16; Viriato, 29; García Morato, 95; Rafael Calvo, 38; Fuencarral, 112; García Morato, 143; Almirante, 20; General Pardiñas, 3; García Morato, 66; Modesto Lafuente, 1; Antonio Pérez, 5; Ponzano, 14 y 47; Covarrubias, 5; Cristóbal Bordiú, 25; glorieta de Cuatro Caminos, 6; Raimundo Fernández Villaverde, 19; Ríos Rosas, 50; Villalar, 7; Argensola, 28; Españoleto, 2; García Morato, 45.

Distrito de Buenavista.—Hermanos Miralles, 42; Almirante, 20; General Pardiñas, 2, 25 y 46; Velázquez, 103; Alonso Heredia, 30; Vicente Pérez, 10; Antonio Pérez, 5; Víctor Pereda, 1; Antonio Rodríguez Villa, 2; Génova, 18 y 25; Villalar, 7; Argensola, 28; Villanueva, 37.

Estas tahonas y despachos de pan, así como el público, se atendrán a las instrucciones dictadas y hechas públicas para la realización de este servicio.

Para los titulares de cartillas de maquila

Se pone en conocimiento de los titulares de cartillas de maquila que no hayan efectuado la entrega de las declaraciones juradas en el plazo señalado que se prorroga la entrega de las mismas para todos los distritos de la capital, en la forma siguiente: Buenavista, viernes 16; Centro, Inclusa y Hospicio, sábado 17; Latina, Palacio y Hospital, lunes 19; Universidad, Congreso y Chamberí, martes 20.

Nota de la Comisión Reguladora para la distribución del carbón

En vista de las difíciles circunstancias que atraviesa el vecindario madrileño en lo que se refiere al abastecimiento de carbones, esta Comisión ha dispuesto que, para evitar, como viene ocurriendo, el que muchos hogares, sobre todo de las clases modestas, no tengan combustible para sus comidas, se reparta el 60 por 100 del carbón llegado diariamente a Madrid entre las carbonerías-detallistas. Estos establecimientos no podrán vender, bajo ningún concepto, partidas superiores a sacos de 40 kilos. De la vigilancia y cumplimiento de estas órdenes, así como de la distribución del carbón entre los detallistas, se ha encargado la Jefatura Provincial de Abastecimientos y Transportes y las autoridades municipales.

Hasta ahora se venía repartiendo el 33 por 100 del tonelaje llegado a Madrid. El considerable aumento que supone pasar del 33 al 60 por 100 hace esperar que quede resuelto definitivamente el problema del carbón para usos domésticos.

Escuela Social de Madrid

Declarada la subsistencia de esta Escuela por orden del Ministerio de Trabajo de 29 de diciembre último, a partir del día 15 ha dado comienzo la matrícula de enseñanza oficial para el presente curso. La no oficial se efectuará en el mes de mayo y los exámenes desde el día 1 de junio. Horas de Secretaría, de cinco a siete, en el local de la Biblioteca del Ministerio de Trabajo (Amador de los Ríos, 5 y 7).

LICENCIAMIENTO DE LOS SOLDADOS de los reemplazos de 1933, 34 y 35

DEL 20 AL 30 DEL ACTUAL

El "Diario Oficial del Ministerio del Ejército" ha publicado una orden sobre licenciamiento de los individuos pertenecientes a los reemplazos de 1933, 1934 y 1935 que se encuentren en filas, así como cualquier otro de reemplazo anterior a los citados que por causas extraordinarias se encuentren igualmente presentes, siempre que concurra la circunstancia de que el retraso de incorporación a filas no hubiese sido motivado como consecuencia de proceso, cumplimiento de condena o sanción impuesta.

Para dicho fin se observarán las normas siguientes:

Primera. El licenciamiento dará principio a los cinco días de la publicación de la presente orden en el "Diario Oficial" de este Ministerio, y deberá quedar terminado a los diez días de dicha publicación.

Segunda. Serán licenciados los oficiales y suboficiales de complemento y provisionales que pertenezcan a dichos reemplazos y que voluntariamente lo soliciten de sus jefes respectivos.

Tercera. El licenciamiento se efectuará desde los puntos en que actualmente se encuentren las unidades en las que los interesados presten sus servicios.

Cuarta. Las autoridades regionales y el general jefe del ejército de Marruecos darán cuenta a este Ministerio, dentro del plazo de diez días, a contar de la fecha en que el licenciamiento haya quedado terminado, del número de los individuos a que les ha correspondido.

Quinta. Asimismo las autoridades consignadas en la norma que antecede se pondrán de acuerdo entre sí para todo lo concerniente al transporte de los individuos que se licencien por la presente disposición.

Del día

El otro día no pudimos terminar nuestro comentario sobre la limpieza de las gentes. Acerca de este tema vamos a ponernos tan pesados como con el del tranvía de Narváez. Si obtenemos un resultado igual van a dejarse de lavar los que aún se lavan. Que no son demasiados. Recordamos el uso que los "evacuados" daban a los cuartos de baño. Unas veces los empleaban como lavaderos y otras como corrales. En resumen, trocaron la idea de aseo por la de suciedad. Ya no hay "evacuados"; pero, a juzgar por las muchas personas con las que uno tropieza en la calle, en el Metro y en el tranvía sin que hayan tenido el menor contacto con el agua, revive el repugnante recuerdo. En la clase media hay muchas personas que con ponerse un cuello limpio creen que ya van perfectamente. Y lo que hacen es resaltar aún más su escasa escrupulosidad. ¿Y esos niños, despeinados y con la cara llena de chafarrinones, que sus madres exhiben tan tranquilas? Da terror verles meterse en la boca los deditos negros como el carbón. Algunas veces se habrán agarrado con sus manitas sucias al gabán o a la americana de usted, lector. ¡Y puede que la mamá se haya reído de la gracia! Y es posible también que si usted hubiese sacado un frasco de colonia para lavarle con su pañuelo, la madre hubiese gritado: "¡Socorro; me lo está matando!" No nos cansaremos de repetir, un día y otro, que una base esencial de la salud, física y moral, reside en el agua. La gente sucia no puede ser buena.

ACTO EN EL Ayuntamiento

El alcalde de Madrid, en nombre del Ayuntamiento de la capital, ofreció ayer un acto en homenaje del alcalde de Friburgo y del secretario de la Unión Internacional de Municipios.

Es inaugurada la Exposición Torres Martín

Ayer tarde fué inaugurada en los salones del Palacio de la Asociación de la Prensa la Exposición de retratos de nuestro camarada el notable dibujante de PUEBLO José Torres Martín.

Al acto asistieron la Directiva de la Asociación, escritores, periodistas, artistas y numeroso público, que elogió y felitó al querido compañero de Redacción.

De la valía y el significado artístico de las obras expuestas por Torres Martín tratará mañana en estas columnas nuestro crítico de Arte, Rafael Láinez Alcalá.

Labor benéfica de la Tenencia de Alcaldía del distrito de Palacio

La Tenencia de Alcaldía del distrito de Palacio ha invertido durante el año 1941, en obras benéficas, la cantidad de 53.954,60 pesetas. En el detalle de la inversión de esta cantidad figuran importantes partidas destinadas a la adquisición de juguetes con motivo de la fiesta de los Reyes Magos, vales canjeables por metálico para los pobres, donativos a madres pobres que dieron a luz durante las fiestas de Nochebuena y Navidad, donativos a la Escuela del Hogar de Falange Femenina del distrito y al comedor "José Antonio", suministro de leche para enfermos, ropas de invierno para los pobres del distrito, etc.

Las mencionadas obras benéficas han podido ser realizadas merced a los ingresos procedentes de donativos y festivales, que durante el año 1941 han alcanzado la suma de 62.436 pesetas, y como los gastos solamente han sido de 53.954,60 pesetas, ha quedado un remanente de 3.481,40 pesetas. Las partidas más elevadas de la cuenta de ingresos son la del líquido de la kermesse de San Antonio de la Florida, que importó 19.500 pesetas; la de donativos voluntarios con motivo de la lotería de Navidad y el importe de la suscripción mensual voluntaria del vecindario del distrito, que importa 14.919,25 pesetas.

Importación de productos franceses

Normas para las solicitudes

Oportunamente fué publicada una nota relativa al último Acuerdo hispanofrancés, según el cual las solicitudes de importación de productos franceses habrían de acompañarse de facturas pro forma expresadas en pesetas, calculando el cambio de "clearing" a 0,25 pesetas el franco.

No obstante esta advertencia, continúan recibiéndose solicitudes de importación de productos franceses acompañadas de facturas expresadas en francos y con cambio distinto del citado, por lo que se advierte a los importadores una vez más que serán denegadas todas las solicitudes que no vengan ajustadas a las nuevas normas.

Igualmente se advierte a aquellos importadores, tanto comerciantes individuales como organismos, que continúan mandando sus solicitudes en los últimos impresos caducados en 15 de diciembre pasado, que se procederá a la devolución inexcusable de estas solicitudes y no será tramitada ninguna que no venga extendida en los nuevos impresos que rigen desde la indicada fecha.

La matrícula para los exámenes extraordinarios de enero

SE CERRARA EL DIA 19

El próximo lunes, día 19, terminará el período de matrícula para los exámenes extraordinarios de enero ordenados por el Ministerio de Educación Nacional, en los que podrán tomar parte aquellos alumnos que tengan pendientes para terminar su grado o carrera una o dos asignaturas como máximo.

Asimismo podrán participar en esta convocatoria los que les falte una o dos asignaturas para terminar el período preparatorio de carreras especiales. La aprobación de estas asignaturas se entenderá que no tiene efectos académicos más que para las carreras especiales a que se destinen.

La matrícula se considerará solamente válida para esta convocatoria, teniendo que hacer nueva inscripción los que deseen examinarse en junio o en septiembre por haberse presentado o por haber quedado pendiente de aprobación alguna asignatura.

MILES DE PLAZAS A OPOSICION

Se admiten instancias para las numerosas plazas convocadas en los siguientes Cuerpos: **Agricultura**, con 4.000 pesetas.—**Contabilidad de Hacienda**, con 5.000.—**Telégrafos**, con 4.000.—**Periciales de Aduanas**, con 6.000.—**Auxiliares**, con 4.000.—**Subalternos de Correos**, con 3.000.—**Inspectores veterinarios**, con 4.000.—**Maestros de Prisiones**, con 5.000 y plus.—**Peones camineros**, con siete pesetas diarias y casa.—**Diplomática y Ayudantes Aeronáuticos.**—Para prospectos (que regalamos), programas oficiales, **"Contestaciones"** y preparación, diríjanse al **"INSTITUTO EDITORIAL REUS", Preciados, 23 y 6, y Puerta del Sol, 12. MADRID.**

Teléfonos: 13619 - 23054 - 26018

VISPERAS de San Antón

Los franceses y los rojos expulsaron del convento de Hortaleza a los Padres Escolapios.-El torero Frascuelo.-La infanta Isabel guiaba su carroza.-El pastelero de Tabernillas.-Los panecillos del Santo

Dos veces fueron expulsados del inmueble que en la calle de Hortaleza poseen los Padres Escolapios. En el año 1808 los franceses y en 1936 los rojos entraron a saco en el convento y los hijos de San Antonio tuvieron que abandonar sus celdas y sus clases. La horda convirtió el colegio-convento en una de las cárceles de más triste recuerdo, y no dejó ni un solo libro en la gran Biblioteca que Padres colectores pacientemente fueron acumulando desde que, a fines del reinado de Carlos III, los Antonianos cedieron a los Escolapios una capillita minúscula, a la que en el transcurso del tiempo fueron añadiendo dependencias hasta llegar a la fábrica que hoy ocupa en la calle de Hortaleza el convento de San Antón.

LA PROTECCION DEL SANTO

Vuelve a recuperar la fiesta del Santo protector de los animales su esplendor de antaño. Desde que, hace mil seiscientos años, San Antonio visitó, allá en la cima de un monte perdido en Egipto, al primer ermitaño del Mundo, comienza la protección del Santo de Como a las bestias humildes y a las fieras que el milagro hizo mansas. El cuervo, llevando en su pico el pan a San Pablo y aumentando la ración el día en que éste recibió la visita de San Antonio, y el león, arañando en la dura roca hasta profundizar con sus garras la tumba del primer ermitaño, ganaron para siempre la protección del Santo.

LA ROMERIA

Los Escolapios siguen la costumbre tradicional de celebrar la fiesta popularísima de San Antón. Antes, cuando la tracción era animal, el día de San Antonio llegaban hasta la puerta de la capilla del convento para ser bendecidos los caballos y las mulas que tiraban de los tranvías madrileños; llegaban de los barrios extremos los trajinantes y los aguadores con sus bestias y el saco de la cebada, que, una vez bendecido, era el pienso—menú invariable—en el día sus caballerías; la nobleza, las mude San Antón. La Casa Real enviaba las de sus troncos, y de los cotos llegaban los perros de caza y los de guarda para ser bendecidos.

El torero Frascuelo llegaba, romero, montado en su magnífica jaca, y la infanta Isabel guiaba ella misma la carroza tirada por mulas ricamente enjaezadas. Imponente y plural romería, que se iniciaba en la Red de San Luis, seguía por la calle de Fuencarral, cruzaba por la plaza de Santa Bárbara para entrar por la calle de Hortaleza, y después de la ceremonia vuelta otra vez a la Red de San Luis, en donde se dispersaba.

LA FORMULA SECRETA

Camilo, el confitero de la calle de Tabernillas, poseía la fórmula secreta para confeccionar los panecillos llamados del Santo. Más de cincuenta años fabricándolos para los Escolapios y nunca ni él ni sus herederos se desprendieron de la preciada receta. Otros pasteleros trataron de imitarles, y llegaron incluso a desplazar espías, que fracasaron, y a hacer analizar el clásico panecillo. Todo en vano: la fórmula especial que inventó Camilo sigue siendo exclusiva del pastelero de Tabernillas.

Los Padres Escolapios enviaban presentes de panecillos a los reyes, y a los príncipes, y a los infantes, y a los ministros, y una vez que, por olvido, omitieron la cajita destinada a la infanta Isabel, se presentó ésta personalmente a reclamar lo suyo.

Hoy la ofrenda se envía al Caudillo, a los ministros, al Nuncio de Su Santidad, al obispo de Madrid, al capitán general y otras altas autoridades.

LA FIESTA.

Este año vuelve la fiesta a tener su antiguo esplendor. El teniente de alcalde del distrito del Hospicio, marqués de la Valdavia, ha designado una Comisión, que ya tiene organizados los festejos que se celebrarán en la fiesta del Santo. Se concederán ocho premios de 500 pesetas para caballos de tiro, jacas camperas y mulas de labranza y de tiro pesado. Dos premios de 250 pesetas para los dos mejores ejemplares que se presenten de ganado asnal y otros dos premios de 100 pesetas para los dos mejores perros de caza y de guardería. Pasacalle de una banda de música, precedida de gigantes y cabezudos, y el día del Santo fiestas religiosas en la iglesia de los Padres Escolapios, y por la tarde romería de jinetes y desfile de animales por la calle de Hortaleza para recibir la cebada bendita.

En los solares de Barceló se instalará el Jurado, en donde se presentará a los animales que opten a alguno de los premios, terminando la fiesta con la celebración de las Completas en la iglesia de San Antón, con asistencia de las autoridades, y finalmente desfile ante éstas de las Organizaciones del Frente de Juventudes del distrito.

SANTORAL

Sábado 17 de enero.—Santos Antonio, abad; Espeusipo, Meleusipo, Leonila, Diodoro y Mariano, mártires; Sulpicio, Alfredo y Julián, confesores; Antonio, Mérulo y Juan, mártires monjes, y Rosalina, virgen.

Misa "Os justi", de color blanco. Evangelio "Sint lumbi".

Conferencia del profesor Frechet en Salamanca

Disertó sobre "El fundamento de las nociones matemáticas"

SALAMANCA, 16.—En el anfiteatro de la Facultad de Medicina ha pronunciado su anunciada conferencia el profesor francés de la Sorbona, M. Maurice Frechet, que invitado por la Universidad salmantina, ha venido a exponer sus teorías. La presidencia se hallaba ocupada por el rector de la Universidad, rector magnífico de la Universidad Pontificia y los decanos de las Facultades. El anfiteatro se hallaba totalmente lleno de estudiantes y representaciones de todos los centros culturales de Salamanca. En primer lugar hizo uso de la palabra el señor Ancochea, catedrático de Matemáticas, que hizo la presentación del conferenciante. Seguidamente, el profesor Frechet pronunció una elocuentísima y documentada conferencia sobre el tema "El fundamento de las nociones matemáticas". (Cifra.)

Disertación en el Instituto de Ingenieros Civiles

La última conferencia en Madrid del doctor Frechet versará sobre estadística y será explicada en el Instituto de Ingenieros Civiles de España, Asociación Nacional de Ingenieros Industriales (Alcalá, 47), mañana, a las siete de la tarde.

El tema será "Nuevas leyes empíricas sobre las magnitudes acumulativas (Capacidades intelectuales. Rentas. Valores demográficos y geográficos)." Hará la presentación del doctor Frechet el profesor don José Antonio de Artigas.

PATENTES DE CIRCULACION

La Tesorería de Hacienda de la provincia hace público que desde el día 15 al 31 del corriente mes queda abierta la recaudación de patentes de automóviles en período voluntario, correspondiendo al actual semestre, y pasado dicho plazo quedarán incursos los contribuyentes morosos en los reglamentarios recargos de apremio.

Obrero, campesino: Coopera para construir un grupo de la Obra Sindical del Hogar en tu pueblo, en tu aldea.

TEATRO

ZARZUELA

Presentación de Josita Hernán y su compañía

Josita Hernán y Armando Calvo, vistos por Córdoba

Con "La tonta del bote", que es una de las obras más conocidas de la popular sainetera Pilar Millán Astray, se presentó ayer ante el público de Madrid una actriz, Josita Hernán, que, conocida ya del cinema, había mucho interés en ver sobre la escena.

Y, verdaderamente, sus admiradores cinematográficos no saldrían defraudados, porque la señorita Hernán tiene un gran dinamismo, mucha simpatía y da al personaje de la ingenua Susana una gracia natural y espontánea muy eficaz.

El público que casi llenaba la Zarzuela tuvo para ella durante toda la noche muchos aplausos, así como para Armando Calvo, que hizo muy bien el pinturero Felipe (si pudiera dominar ese balanceo constante de la cabeza...); señoras Muro, Larrea, Victorero y señores Espantaleón, Soto, Guitián, etc.

COLISEUM

Estreno de "Déjate querer"

En uno de los cuadros de esta comedia musical, con la escena a oscuras, salvo unas estrellas iluminadas, va subiendo de los fosos una media luna, en la que se sienta una artista; esta luna luminosa se va acercando, se va acercando hacia el público, flotando en el aire con su armadura, su instalación eléctrica y el peso grato, pero peso al fin, de la mujer. Y los espectadores miran y remiran con asombro. ¿Está colgada? No, no puede estar colgada porque está ya fuera del escenario. ¿Está montada sobre un gran brazo rígido horizontal? Pues no se ve nada de eso... Total, que el público se queda muy interesado por el truco y no sabe en qué consiste.

—Bueno, para—dirán ustedes—, ¿y la obra?

—La obra..., la obra...

—¿Es que no hay más?

—Sí, claro..., algo más... Pero si viesen ustedes qué vulgarcito es lo demás...

En fin... Hay que elogiar cierta movilidad de la acción y un libro de Paso y Cadenas que se mantiene dentro de los límites del buen gusto; la presentación es agradable y lujosa; algunos chistes son divertidos; la música, de Guerrero, es ese pum-pum-chin-chin de siempre, y la interpretación...

Si tenemos en cuenta que a algunas tiples, afortunadamente, no se las oye, y los caricatos (unos ordinarios y otros amanerados) no tienen gracia, nos queda sólo tal cual conjunto vistoso con algunas vicetiples de bonita figura y la opulenta belleza de la señora Leonardo presidiéndolo todo.

El público aplaudió mucho y hubo número que se repitió hasta cuatro veces.

¡Ah!, salimos a tiempo para coger el Metro. Este sí que es detalle agradable.

F. DE I.

"Visión española de la Europa en armas y la Rusia redimida"

Bajo este interesante y prometedor título, el cronista de guerra "Spectator", que acaba de realizar un viaje por los principales lugares de la guerra mundial, dará próximamente una conferencia en los salones de la Delegación Provincial de Educación (antiguo Ateneo), cuya fecha se fijará en día oportuno.

SINDICALISMO NACIONAL

Se han recibido numerosos proyectos PARA EL CONCURSO DE AJUARES

LAS CONDICIONES A QUE HAN DE AJUSTARSE

La Jefatura Nacional de la Obra Sindical del Hogar recibe multitud de proyectos al concurso de ajuares, que organiza dicha Obra para modelos de muebles, ropas y enseres y para los que se han establecido importantes premios. Las condiciones con arreglo a las que deberán presentarse los modelos y proyectos son las siguientes: un mismo concursante podrá presentar uno o varios proyectos, teniendo siempre en cuenta que han de ser todos ellos interpretación del espíritu nacional. En consecuencia, podrán presentarse igualmente proyectos de muebles regionales por ser éstos la expresión peculiar de cada una de las distintas regiones. Los proyectos se presentarán perfectamente encuadrados y en un tamaño de 22 × 32 y múltiplos. Cada proyecto se presentará gráficamente, mediante dibujos o planos: representación plana y sus proyecciones, perspectivas, etc. Los planos estarán acotados y con leyendas indicadoras del material o materiales que han de utilizar en su confección, debiendo ser nacionales e innecesariamente los materiales a emplear. A cada proyecto se acompañará Memoria, estado de mediciones y presupuestos. Todos estos datos han de ser claramente expuestos en cada uno de sus puntos para facilitar su interpretación constructiva. Todas las prendas que constituyen el lote de ropas se presentarán por medio de esquemas, dibujos o fotografías, indicando en todos ellos la calidad de los distintos géneros en los que se habrán de confeccionar, uniéndoles, a ser posible, muestra de éstos. Los enseres se presentarán mediante reproducción plástica o fotográfica, en la que se expresen formas y tamaños. Cada uno de los proyectos se firmará con clave, entregándose, bajo sobre cerrado, el nombre y domicilio del autor. Este llevará escrito la clave a que corresponde. Los proyectos se presentarán antes del 1 de abril del presente año, fecha en que se cerrará el plazo.

Labor de la Delegación Provincial DE SINDICATOS EN OVIEDO

OVIEDO. — En la Delegación Provincial de Sindicatos, a través de las Delegaciones Locales, se han celebrado durante el año 1941 569 actos de conciliación sindical, de los cuales fueron resueltos satisfactoriamente 532.

Al finalizar el año 1941 la cifra de sindicados a la C. N. S. de Asturias se eleva a 118.836. Al terminar el año 1939 había en Asturias 107.000 afiliados, alcanzando la cifra de 109.000 al finalizar el año 1940.

Durante el mes de diciembre de 1941 se celebraron 104 actos de conciliación sindical. Se resolvieron satisfactoriamente 70. Se hallan pendientes de resolución 11 y han pasado a la Magistratura del Trabajo 23.

El número de obreros parados en la provincia al finalizar el año 1941 se eleva a 6.261, de los cuales 5.062 corresponden a obreros masculinos y 1.199 obreros femeninos. En el mes de enero del mismo año el número de parados era de 8.284, de los cuales 7.140 pertenecían a obreros masculinos y 1.144 a obreros femeninos. En el curso del ejercicio ha habido una disminución de 2.023 parados.

La labor de la Delegación Provincial del Sindicato Nacional de Ganadería ha sido destacadísima. Ha de señalarse en primer término la desarrollada por el Servicio del Seguro Pecuario. El número de pólizas suscritas ha sido de 2.547, correspondientes a 8.258 reses, por un valor de once millones de pesetas. Demostración del incremento de este Servicio lo constituyen los siguientes datos:

En el año 1938 el valor total de las pólizas fué de 500.000 pesetas.

En el año 1939 fué de cuatro millones de pesetas y en 1940 llega a la cifra de siete millones de pesetas.

La Delegación Provincial del Sindicato Nacional de Ganadería ha distribuído en el curso del año 2.000 plantones de árboles frutales, 74 000 polluelos de raza Leghorn para el desarrollo de la labor de repoblación avícola, de acuerdo con el plan establecido por la Excelentísima Diputación Provincial.

Igualmente, y de acuerdo con la Excelentísima Diputación Provincial, distribuyó 21.000 inyectables de suero, estableció 54 paradas de sementales de ganado vacuno, ocho de ganado de cerda y construyó 35 estercoleros modelo.

La Delegación Provincial del Sindicato Nacional de Ganadería intervino además en la organización de los concursos de ganado siguientes: regional de Oviedo, concurso-exposición de Llanes, concurso oficial de Arriondas, concurso-exposición de Piloña, concurso de Nava, concurso de Colunga y concurso oficial de Trevías.

Concedió subvenciones en metálico para los de Oviedo, Llanes, Nava, Infiesto, Colunga, Arriondas y Trevías. La cifra de certámenes de este tipo duplica en el año 1941 a las del año 1940.

Más de 20.000 trabajadores integran en Toledo el Sindicato del Olivo

TOLEDO, 16.—El Sindicato Provincial del Olivo cuenta con 20.712 trabajadores de aceite sindicados, cuyos intereses serán en todo momento defendidos por el mencionado Sindicato. Con relación a la próxima cosecha, han sido cultivadas 519.084,08 hectáreas, con un total de 3.924.523 olivos, cuya cosecha próxima puede calcularse en unos kilogramos 15.745.049 de aceituna, o lo que es lo mismo, en unos 3.352.296 kilogramos de aceite.

DONATIVOS

SEGOVIA, 16.—La C. N. S. Provincial continúa recibiendo numerosos donativos de los industriales de esta capital con destino a las instituciones benéficas.

Biblioteca de la C. N. S.

ZARAGOZA, 16.—Para la biblioteca que al servicio de los trabajadores tiene instalada esta C. N. S. han comenzado a recibirse innumerables donativos de libros, contando ya con cerca de 600 volúmenes.

Asamblea del Instituto de Ingenieros Civiles

En cumplimiento del artículo septimo del reglamento se convoca a los miembros de todas las entidades constitutivas de este Instituto a la asamblea general ordinaria que se celebrará el día 23 del corriente, a las cinco de la tarde. Caso de no reunirse número suficiente de asociados se celebrará la definitiva, en segunda convocatoria, a las cinco y media de dicho día 23 de enero de 1942.

El orden del día es el siguiente: lectura y aprobación del acta de la asamblea anterior, lectura de la Memoria que presenta la Junta directora, examen y aprobación de cuentas, discusión de proposiciones y toma de posesión de la nueva Junta directora.

Aviso a los cursillistas de Puericultura

Los señores médicos y señoritas enfermeras que hayan asistido a los cursillos de Puericultura dados por la Jefatura Provincial de Sanidad de Madrid en el mes de diciembre próximo pasado deberán presentarse en dicha Jefatura de Sanidad, Zurbano, 41, a la mayor brevedad posible, en días laborables, de diez a doce, con su correspondiente título, para un asunto que les interesa.

"Boletín Sindical"

Número extraordinario en honor y recuerdo de José Antonio

Está a punto de aparecer un número extraordinario, en honor y recuerdo de José Antonio, del "Boletín Sindical", editado por el Departamento de Prensa y Propaganda de la Delegación Nacional de Sindicatos. Contiene esta publicación de 400 páginas numerosos e interesantes trabajos sobre diversos aspectos de la vida de José Antonio, de que son autores prestigiosos escritores y periodistas. Publica asimismo 25 sonetos a su muerte, 350 fotografías del Fundador, 15 dibujos a todo color de Sáez de Tejada, Tivar, Raski, Pinal y Esteban y una reproducción del cuadro de José Antonio del afamado pintor Del Pino.

Créditos a los productores cinematográficos

En cumplimiento de la orden del Ministerio de Industria y Comercio de fecha 11 de noviembre próximo pasado, el Sindicato del Espectáculo ha distribuído, en concepto de créditos cinematográficos, la cantidad de pesetas 1.701.248, entre los productores Cesáreo González, Cifesa, Hércules Films, Rafael Escriña y Ufisa, por las películas "La rueda de la vida, "¡A mí la Legión!", "Malvaloca", "Boda en el infierno", "La princesa de Tao-Kum" y "Volver a soñar", respectivamente, cantidades que serán destinadas al financiamiento de estas películas, que se rodarán seguidamente. No ha sido presentada ninguna solicitud de créditos más en el plazo marcado en la convocatoria del Sindicato.

Toma posesión el secretario nacional del Sindicato del Espectáculo

Ha tomado posesión el secretario nacional del Sindicato del Espectáculo, camarada Alvaro Bartolomé. Le hizo entrega del cargo el jefe nacional del mismo, camarada Tomás Borrás, en presencia de todas las jerarquías y funcionarios.

A los trabajadores encuadrados en Confitería, Pastelería y Bollería

Con objeto de revisar los expedientes personales de los afiliados en paro encuadrados en la Sección de Confitería, Pastelería y Bollería de este Sindicato, así como los correspondientes a los obreros jubilados, se avisa por el presente a los que se hallen en las mencionadas circunstancias que deberán pasarse por el domicilio de este Sindicato, sito en la calle de Ventura de la Vega, 1, segundo piso, a partir del día 31 del corriente mes, considerándose a los no presentados como excluídos de los beneficios que les pudieran corresponder.

PASATIEMPOS

Núm. 271.-¿Qué es Matilde?

Solución al pasatiempo número 270: **Cupido lo tiene ensimismado.**

CRUCIGRAMA n.º 301

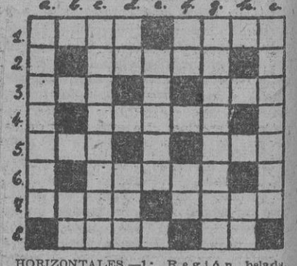

HORIZONTALES.—1: Región helada. Marcharos.—2: Uno. Poblador primitivo de España. Vocal.—3: Preposición. Letra. Al referirse a una persona que no se recuerda su nombre.—4: Vocal. Le entrego. Vocal.—5: Se divierte. Vocal. Río español.—6: Cero. Pintor italiano que tiene una calle en Madrid. Cero.—7: Saludable. Al referirse a las mujeres.—8: Se casa. Uno.

VERTICALES.—a: Hombres sin escrúpulos, hampones.—b: Cero. Oxígeno. Uno. Uno.—c: Aparato de proyección.—d: Letras de obra. Vocal. Elemento básico de energía eléctrica.—e: Al contrario. Nombre vulgar de cancioner populares andaluzas. Vocal.—f: Verbo. Letra consonante.—g: Máquina editorial.—h: Cero. Vocal. Vocal. Uno.—i: En la mesa para condimentar.

SOLUCION AL CRUCIGRAMA NUM. 300

HORIZONTALES.—1: Albricias.—2: Lea. N. Ola.—3: B. Ratón. N.—4: As. Ser. Es.—5: Prensan.—6: Reposados.—7: In. O. Ja.—8: Acin. Peal.—9: De. Olla. Da.—10: Arte. Reas.

VERTICALES.—a: Alba. Riada.—b: Le. Spencer.—c: Bar. Rp. I. T.—d: R. Aseo. Noé.—e: Intenso. Ll.—f: C. Orsa. Par.—g: Ion. Ad. E. E.—h: Al. Enojada.—i: Sana. Salas.

COMPRA DE ALHAJAS
BRILLANTES, PERLAS, ESMERALDAS Y OBJETOS DE ORO, PLATA Y PLATINO (La casa que más paga en España)
JOYERIA SANTA CRUZ
PLAZA DE SANTA CRUZ, 6 TELEFONO 10706

CARTELERA DE ESPECTACULOS

GACETILLAS

COMICO

Cien representación de "El beso de madrugada", en homenaje a su autor, Adolfo Torrado, con el debut de la bellísima actriz cinematográfica Amparito Rivelles Ladrón de Guevara.

"¡DULCINEA!", "¡DULCINEA!"

Una comedia que nunca olvidará usted. Teatro María Guerrero.

"LA VENGANZA DE DON MENDO" se representa en el Español con un decorado y un vestuario de extraordinaria belleza espectacular. A diario, tarde y noche.

"LA VOZ DE SU AMO"

Extraordinaria reprise de Muñoz Seca-Pérez Fernández. Lunes, en Rialto, por Aurora Garcialonso-Casimiro Ortas.

"PAPA VIOLON", UN GRAN EXITO DE RISA

Por Aurora Redondo y Valeriano León. Teatro Alcázar.

ULTIMA SEMANA

de "La venganza de Don Mendo" en el Español. Tarde y noche, la mejor obra de Muñoz Seca.

JULIA LAJOS

está graciosísima en su personaje de "La venganza de Don Mendo". Tarde y noche, en el Español.

TEATROS

ALCAZAR.—(Redondo-León.) 6,30 y 10,30: Papá Violón (gran éxito cómico).

CALDERON.—6,30 y 10,30: Gran éxito de Isabelita Nájera y de la comedia Whisky con soda.

CIRCO PRICE. — 6,30, 10,15 (Circuitos Carcellé): Doceavo número "Charivari". Banda Los Califas, Los Grecos (Aguilas Humanas), Troupe China Chekiang, Pirúletz, Los Lerin, Perritos comediantes, Camilín, Orquesta Bel, etc. 100 magníficos artistas. Butaca, 3 pesetas.

COLISEUM.—(Compañía maestro Guerrero.) 6,30, 10,30: Déjate querer (el asombro espectacular de Madrid; éxito sin precedentes de autores e intérpretes).

COMEDIA.—6,30, 10,30: Lo más cómico de Jardiel Poncela, Madre (el drama padre).

COMICO.—(Teléfono 27289.) María Fernanda Ladrón de Guevara. 6,30 y 10,30: El beso de madrugada (de Adolfo Torrado; éxito colosal, creciente; más de 100 representaciones).

ESPAÑOL.—A las 6,15 y 10,15: La venganza de Don Mendo (un éxito extraordinario).

FONTALBA.—(Teléfono 14419.) 6,30 y 10,30: Don Bartolo (el mayor éxito de la temporada). Despacho en contaduría.

INFANTA ISABEL.—6,30 y 10,30: Chiruca (el mayor de los éxitos). ¡¡270 representaciones, 270 llenos!! La más graciosa creación de Isabelita Garcés. Domingo, tres Chirucas: a las 4, 6,30 y 10,30. Se despacha en contaduría.

LARA.—(Compañía López Heredia.) 6,30 y 10,30: La última carta (de Jacinto Benavente).

MARAVILLAS. — (36993.) Joaquín Roa. 6,30, 10,30: Los hijos artificiales (todas butacas, tres pesetas).

MARIA GUERRERO.—10,15: Dulcinea (de Gaston Baty). Butaca, cinco pesetas.

MARTIN.—6,30 y 10,15: Doña Mariquita de mi corazón (opereta cómica de Muñoz Román y maestro Alonso).

REINA VICTORIA.—6,30 y 10,30: Conchita Piquer y su gran compañía de arte español con Muguet-Albaicín, Rafael Ortega, Anita Costa con el mayor de los éxitos de las estampas andaluzas de León y Quiroga Sevillanas del Espartero y Café de Puerto.

RIALTO. — (Aurora Garcialonso-Casimiro Ortas.) 6,15, 10,15: La tela (últimas representaciones). Butaca, cinco pesetas.

ZARZUELA.—(Gran compañía de comedias de Josita Hernán.) 6,30 y 10,30: La tonta del bote (de Pilar Millán Astray).

CINEMATOGRAFOS

ACTUALIDADES. — 10: Músicos Bremen. Tierras de Castilla. Marido interino. Noticiarios Fox-Ufa.

ALBA.—(Teléfono 73820.) Continua 2 (doble español): Caucho (Rene Deltgen). Alas sobre el Chaco (Luis Peña y Lupita Tober).

ALCANTARA.—(Teléfono 52354.) Continua 5: ¡Harka!

ASTUR.—(47926.) 6 y 9,30: Divorcio en la familia y Desayuno para dos.

BENAVENTE.—4: María Estuardo (Katherine Hepburn). Cuatro amigos (Víctor Mac Laglen).

BILBAO.—6,30, 10: Su hermano y él (apta).

CALLAO.—6,30, 10: Coqueta hasta el fin.

CAPITOL.—(22229.) 6,30, 10: Diana Durbin en Su última diablura.

CARRETAS.—Desde 10: Piloto a la fuerza (español; apta). Ultimo pase película, 10,25.

CINE IDEAL.—Continua 4: Noticiario Ufa. Misterio del cuarto azul. Cien mil dolares (Amadeo Nazzari; en español).

CINEMA X.—Continua 5: Ufa. Salamanca histórica y En poder de Barba Azul.

COLON.—5 (continua; programa doble): Rosa de los Tudor. Nanette (Jenny Jugo; español; Hiaf).

FIGARO.—4 (programa doble): Ufa. Emisora secreta (Willy Birgel).

El nuevo orden en el Japón

Por Gaspar TATO CUMMING

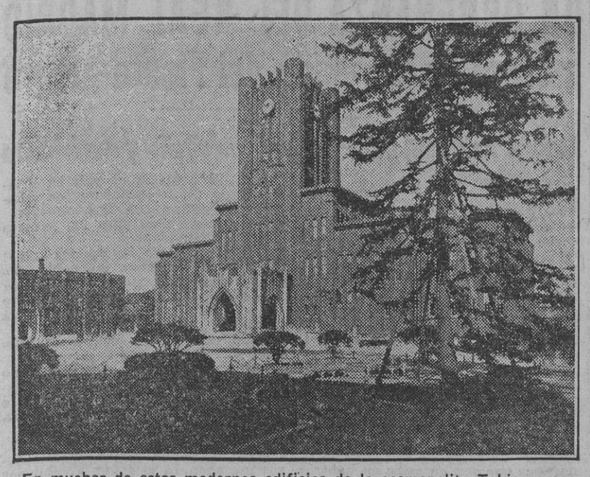

En muchos de estos modernos edificios de la cosmopolita Tokio se estudian y desarrollan los principios fundamentales del nuevo orden japonés.

"LOS PRINCIPIOS IMPERIALES"

Un nuevo sistema político, económico y cultural está germinando en el Imperio del Sol Naciente, que ve nacer un sol con mayores esplendores, si cabe, que cuando el Emperador Matsuhito, en el último tercio del siglo pasado, lo incorporó al Mundo ante el asombro de éste.

En principio se han originado dos movimientos separados: uno, inspirado por el conde Yoriyasu Arima, y otro, por el almirante Nobusama Suetsugu. El primero trataba de fundar un partido político con base nacional, y el segundo una reorganización del sistema nacional. Las dos ideas se fundieron en una sola, que dió nacimiento al "Movimiento para Apoyar los Principios Imperiales", que constituye un nuevo sistema nacional que está destinado a servir las necesidades del Estado y no las de un Gobierno o partido político o individuos.

NACIONALISMO JAPONES

Bajo este sistema, los principios del liberalismo son completamente reemplazados por los del nacionalismo nipón. Para conseguir esto se ha hecho necesario la unión en un supremo mando de las fuerzas del Ejército, de la Armada y de los Asuntos Generales del Estado. Esto es interesante, ya que hasta ahora en el Japón a los gobernantes les era impedido el acceso a las reuniones del Cuartel Imperial General, incluso a un primer ministro. Tan sólo cuando la guerra chinojaponesa del 1894 se concedió al entonces primer ministro, príncipe Hirobumi Ito, autorización para asistir a dichas reuniones.

El Movimiento o Sociedad "Apoyar los Principios Imperiales" es comparable a un partido político en cuanto a su función, pero actúa como una empresa nacional, en que ambos, el pueblo y el Gobierno, están cooperando. Se diferencia del nacionalsocialismo y del fascismo en que así como estos partidos son órganos del Gobierno, este Movimiento nipón no está vinculado a la Constitución japonesa. Este Movimiento no tiene poderes legales para hacer efectivas sus propuestas y sugestiones, y se hace efectivo por la unión del Gobierno y la Dieta. El Movimiento puede elegir un jefe para el mismo, pero no puede elegir al presidente del Consejo de Ministros, cuya designación es privilegio del Trono, pues éste no constituye un órgano del Estado y es aceptado que el Emperador representa la felicidad y las aspiraciones de la nación.

LA ORGANIZACION

El Movimiento es considerado como una nueva organización, en la que todo el pueblo japonés participará. Los puestos directivos y de orientación no están al alcance de cualquiera, y son elegidos por el jefe, previa una escrupulosa selección. El presidente del Consejo de Ministros es el jefe nato de esta organización. Los cargos de consejeros son ocupados por los miembros del Gabinete, consejeros del Gabinete, presidente de la Casa de los Pares y de la Casa de los Representantes. Además de este Consejo forman parte directriz los ex ministros, presidentes de los desaparecidos partidos políticos, ex representantes diplomáticos, etcétera, que forman un Grupo de Directores Ejecutivos y Grupo de Directores Ordinarios.

El Cuartel General está formado por los siguientes organismos: Secretariado, Oficina de Asuntos Generales, Oficina de Asuntos Sociales, Oficina de Organización, Oficina de Planes, Oficina del Este Asiático. La Oficina de Asuntos Generales tiene las Secciones de Propaganda, Orientación para la vida del pueblo y Congresos Cooperativos. La Oficina de Planes incluye los económicos, culturales y políticos. La Oficina de Organización comprende la organización y el Departamento de Juventudes.

En un futuro se creará la Oficina del Parlamento, que absorberá a las dos Cámaras. El jefe supremo nombra a los jefes, subjefes y miembros dirigentes. Bajo el mando supremo del Cuartel General se establecen oficinas representantes del Movimiento en cada departamento regional, ciudad y pueblo. Los dirigentes de las Oficinas Departamentales serán elegidos por el jefe supremo entre las personas que recomiende el gobernador del departamento.

Como órgano suplementario se crea el Congreso Cooperativo, que también se establece en los departamentos, ciudades y pueblos, que corresponde en su función a las administrativas que hasta ahora existían. Este Congreso permite mantener el contacto con el pueblo y escucharlo.

FINES DEL MOVIMIENTO

En definitiva, y concretando esta información sobre el nuevo orden en el Japón, este Movimiento tiene como fines fundamentales los siguientes tres puntos principales:

Primero. Construir el nuevo orden en la Gran Asia de acuerdo con el espíritu de la fundación del Imperio, contribuyendo de esta forma al establecimiento del nuevo orden mundial.

Segundo. Contribuir a la mayor perfección en la defensa total del Estado, con un reconocimiento de la misión Nacional del Japón.

Tercero. Guiar al pueblo en el camino de servir a la causa imperial con la cooperación en sus respectivas capacidades nacionales.

El Führer concede las Hojas de Roble con Espadas al capitán de corbeta Kretschmer

HA HUNDIDO TRES DESTRUCTORES y 313.611 toneladas de buques enemigos

GRAN CUARTEL GENERAL DEL FÜHRER, 16.—El Führer y jefe supremo de las fuerzas armadas alemanas ha concedido al capitán de corbeta Kretschmer, en reconocimiento a sus grandes méritos, las Hojas de Roble con Espadas de la Cruz de Caballero de la Cruz de Hierro como quinto oficial de las fuerzas armadas alemanas.

El capitán de corbeta, Kretschmer, en funciones de comandante de submarino, ha hundido tres destructores enemigos y 313.611 toneladas de navíos adversarios, entre ellos tres cruceros auxiliares. (Efe.)

TURQUIA NO PODRA SEGUIR manteniendo su neutralidad

OFENSIVA DE NERVIOS CONTRA LOS TURCOS

Los Dardanelos, en primer plano de actualidad

BERLIN, 16.-(Crónica radiotelegráfica de la Redacción de la Agencia Efe.) Si sobre el suelo de Turquía no se baten dos ejércitos enemigos, hay que reconocer que una ofensiva de nervios se ha desencadenado contra los turcos. Toda clase de rumores han sido puestos estos días en circulación, utilizando todos los medios que los jefes de esta guerra de nervios tienen entre sus manos. Londres acusa a Berlín de las peores intenciones con respecto a Turquía. En cambio, desde la capital del Reich se declara que son los ingleses quienes han entregado los turcos a los Soviets al pactar Eden con Molotov en el último encuentro que se celebró en Moscú.

El tema de los Dardanelos aparece en el primer plano de la actualidad. Los turcos se muestran intranquilos, y seguramente se tiene razón en Berlín al denunciar el consejo que el cónsul británico en Angora ha dado a los ciudadanos ingleses de abandonar el país. Tal consejo ha sido interpretado como una maniobra destinada a incrementar la intranquilidad y la inseguridad que se está apoderando de Turquía. Los rumores más especiales circulan, como he dicho, respecto a los turcos. Parece que se va aproximando el día en que el Presidente Inonu tendrá que decidirse por uno de los dos bandos internacionales en lucha, porque Turquía no podrá mantener ya por más tiempo su política de neutralidad realista, rodeada como está por toda clase de ejércitos combatientes.

En Berlín ha despertado interés la información aparecida en el Daily Telegraph", según la cual tendrá efecto en el próximo mes de febrero una negociación de gran importancia entre las potencias aliadas y Turquía, con el fin de convencer al Gobierno turco para que firme la declaración reciente de Wáshington, en la cual figuran ya veintiséis firmas. Si estas negociaciones se llevan a la práctica y los ingleses alcanzan el objetivo que se han propuesto, se entendería aquí en Berlín que mediante una declaración de carácter diplomático y moral las potencias aliadas querrán comprometer el futuro de Turquía, con el fin de obligar a sus hombres a marchar cada vez en contacto más estrecho con Londres y Wáshington.

Para los turcos, el momento presente es deficilísimo. Se ven obligados a revisar toda su política, y prepararse a marchar al lado de unos u otros. Turquía se está convirtiendo para todos los beligerantes en una especie de llave que puede resolver muchas de las cuestiones planteadas, en el sentido de que pasando por Turquía podrían los ingleses y los norteamericanos prestar una ayuda poderosa a los rusos y reforzar la defensa del Próximo Oriente, y en el caso contrario se abrirían para los alemanes los caminos que conducen más directamente a los campos de petróleo de Bakú y de Persia.

Ahora que el panorama del Mediterráneo se ve con ojos más tranquilos, puesto que las fuerzas imperiales británicas están muy lejos de alcanzar el objetivo que se propuso míster Churchill cuando preparó y desencadenó la última ofensiva que ha venido a morir en Agedabia, preocupan menos las cosas del Oeste para dedicarse con mayor atención a los problemas del Este. En todo el conjunto del panorama oriental de Europa ocupa Turquía una posición decisiva. Londres y Berlín se disputan los nervios de los turcos. Pero en esta lucha de propaganda entablada hay que subrayar que Berlín sólo sale al paso de las acusaciones británicas, sin llevar a cabo abiertamente nada que pueda molestar ni perjudicar a los turcos. El Presidente Inonu sabe que Turquía figura en los planes futuros de todos. Ha sabido vencer momentos dificilísimos; pero en el curso de estos meses de invierno tendrá que mostrarse más hábil que nunca si quiere en verdad sacar a Turquía adelante de las pruebas que se avecinan.

Germán CORTES

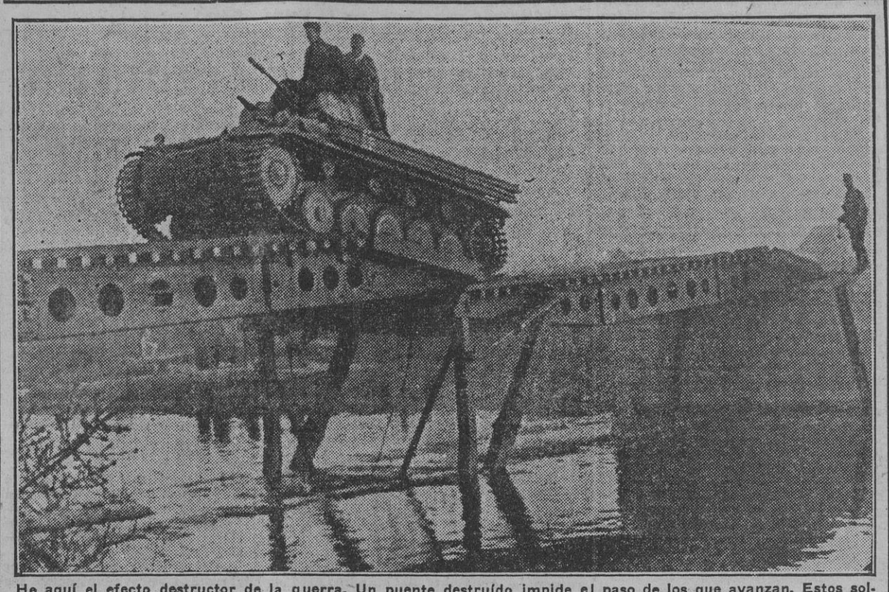

He aquí el efecto destructor de la guerra. Un puente destruído impide el paso de los que avanzan. Estos soldados intrépidos han llegado con su tanque hasta el puente destrozado.

CHAN-KAI-CHEK teme ser abandonado

"Si las potencias anglosajonas permanecen inactivas en Asia, surgirán sorpresas desagradables"

SHANGHAI, 16. (S. E. T.)—Ha reiterado el portavoz del Gobierno de Chungking el punto de vista de Chan-Kai-Chek de que los Estados Unidos y la Gran Bretaña no deben olvidar la guerra en China.

Los periódicos de la China revolucionaria también condenan con energía la táctica de los estrategas norteamericanos, "que desean derrotar primero a Hitler y dejar para lo último al Asia Oriental".

El diario "National Herald" expresa su temor de que si las potencias anglosajonas concentran su atención militar sobre Europa y permanecen inactivas en Asia pueden encontrar sorpresas desagradables.

La Prensa china exhorta con unanimidad a los Estados Unidos y a la Gran Bretaña a que envíen al Extremo Oriente suficientes refuerzos para mantener a toda costa Singapur. (Efe.)

"La retirada inglesa en Malaca ES UN CONFLICTO DESASTROSO"

"POPOLO DI ROMA" COMENTA LA SITUACION DE SINGAPUR

ROMA, 16.—"La retirada británica en Malaca se ha convertido en un conflicto desastroso —declara el "Popolo di Roma"—. La misma Agencia Reuter se ve obligada a admitir que los ingleses que combaten aún en la ruta de Singapur están a punto de ser aniquilados. Ante semejante situación, es muy dudoso que puedan organizar una resistencia prolongada, como se espera en Londres. Esta defensa sería el último baluarte defensivo que les queda a los ingleses para el sostenimiento de la plaza fuerte del extremo meridional de la península Malaca. Es muy significativo el hecho de que en Singapur se están adoptando medidas extraordinarias de defensa. A este efecto se está cortando un dique que une a las fortalezas británicas con el Continente asiático."

Willkie rechaza un cargo

La noticia ha causado cierta impresión

NUEVA YORK, 16.—Wendell Willkie ha rechazado el cargo que le había sido ofrecido en la Comisión de Labores de Guerra, creada por el Presidente Roosevelt. Se ignoran hasta ahora los motivos que han llevado al ex candidato republicano a la Presidencia a tomar esta decisión.

La noticia ha causado cierta impresión porque, como se sabe, en los últimos tiempos Willkie se había adherido a la política de Roosevelt. (Efe.)

Un batallón alemán ocupó anteayer una localidad importante

1.300 muertos tuvieron los bolcheviques

Transporte soviético echado a pique

También fueron averiados un destructor y un gran mercante

BERLIN, 16.—Comunicado del Alto Mando de las fuerzas armadas alemanas:

"En los sectores central y norte del frente oriental continúan los combates. En un ataque contra importantes fuerzas de la Caballería enemiga un batallón alemán de Infantería ocupó el 14 de enero, después de encarnizadas luchas, una localidad importante y capturó diez cañones, gran número de ametralladoras y morteros, centenares de fusiles y 850 caballos. El enemigo perdió además 1.300 muertos.

En los ataques aéreos contra los buques enemigos, en las cercanías de Feodosia y en la península de Kerch, un barco de transporte soviético que desplazaba unas 1.500 toneladas fué echado a pique. Además fueron gravemente averiados otro mercante de gran desplazamiento y un destructor.

En el canal occidental del mar Blanco un rompehielos del tipo "Stalin" ha sido averiado gravemente por varias bombas.

Durante la noche del 15 al 16 nuestros aviones atacaron las instalaciones portuarias de la costa oriental inglesa. Varios altos hornos fueron alcanzados de lleno por las bombas.

En Africa del Norte el enemigo ha continuado cañoneando con sus fuerzas navales y terrestres las bases germanoitalianas del sector de Sollum. En la parte occidental de Cirenaica, ninguna operación importante. Los bombarderos y Stukas alemanes atacaron a las columnas enemigas en marcha y los aeródromos de Cirenaica, así como los campamentos cercanos a Marsa Matruk.

Prosiguieron con éxito los ataques aéreos durante el día y la noche contra los aeródromos y las fortificaciones militares de la isla de Malta.

Los aviones alemanes de transporte han derribado el 13 del corriente mes, sobre el Mediterráneo, dos aviones ingleses de destrucción que intentaron atacarles.

Los aparatos británicos bombardearon en la pasada noche Emden y otras localidades del litoral norte de Alemania. Se registraron muertos y heridos entre la población civil. Tres bombarderos británicos fueron derribados." (Efe.)

Bombas inglesas sobre Dinamarca

COPENHAGUE, 16. (S. E. T.)—La noche pasada los aviones británicos arrojaron bombas sobre el sector Suroeste de Dinamarca, que cayeron en campo abierto, sin ocasionar daños. (Efe.)

Comunicado inglés

LONDRES, 16.—Comunicado de los Ministerios del Aire y Seguridad Interior:

"Un bombardero enemigo ha sido destruído durante un ataque contra una ciudad del Noreste de Inglaterra. Se sabe que los daños registrados en la ciudad no fueron de importancia. Resultaron algunos heridos." (Efe.)

En Sollum-Halfaya, actividad artillera

BOMBARDEO DE ALEJANDRIA Y MALTA

ROMA, 16.—Comunicado número 593 del Gran Cuartel General de las fuerzas armadas italianas:

"Prosiguen los combates en la región de Sollum-Halfaya. Actividad artillera por ambas partes en la Cirenaica Occidental.

La aviación del Eje ha realizado una serie de operaciones que han ocasionado elevadas pérdidas al enemigo. Las columnas y concentraciones de tropas adversarias han sido ametralladas y dispersadas, las unidades acorazadas y motorizadas fueron alcanzadas y destruídas, varios aviones han sido incendiados en tierra. Además tres Hurricane han sido derribados en combate aéreo.

Prosiguen las operaciones contra el puerto y aeródromos de Malta. Asimismo han sido atacados los navíos anclados en el puerto. La aviación germanoitaliana, en operaciones de gran radio de acción efectuadas en el Mediterráneo Oriental, ha bombardeado los objetivos militares del puerto de Alejandría." (Efe.)

Siete alarmas en Malta en veinticuatro horas

MALTA, 16.—Siete veces ha sido dada la alarma aérea en la isla en el curso de las últimas veinticuatro horas y la octava alarma se encuentra en curso al transmitir la presente noticia. La D. C. A. británica actúa con gran intensidad. Se cree que no se han registrado víctimas. (Efe.)

EMPRESTITO SUECO para la Defensa Nacional

Suscripción de 112 millones de coronas

ESTOCOLMO, 16.—En la primera jornada de suscripción al tercer gran empréstito para la defensa nacional se han recogido 112 millones de coronas, lo cual constituye un record en la historia de las finanzas suecas. (Efe.)

Aumentan los salarios en un 16 por 100

ESTOCOLMO, 16.—A consecuencia del encarecimiento del coste de vida, en casi todos los ramos del trabajo se han aumentado los salarios en un 16 por 100. (Efe.)

El Rey Gustavo recogerá a veinte niños fineses

ESTOCOLMO, 16.—El Rey Gustavo ha querido dar una prueba personal de solidaridad a la nación finlandesa y ha ordenado que en una de sus reales posesiones sean recogidos 20 niños finlandeses. (Efe.)

La Prensa australiana censura la dirección de la guerra en Asia

"Caído Singapur, no podrá confiarse EN LA AYUDA DE NADIE"

SHANGHAI, 16. (S. E. T.)—Revela una noticia de Sidney que los diarios australianos de día en día incrementan su campaña de censura contra la dirección de la guerra en Asia Oriental por parte de Inglaterra.

El diario "Sidney Morning Herald" escribe que está ya demostrado que la Gran Bretaña no sólo se hallaba desprevenida para la defensa de sus posiciones en Asia Oriental, sino que ahora tampoco hace nada. En la defensa de Malaca no se hace ningún esfuerzo.

Añade que ya se ha perdido un tiempo excesivo y precioso en la lucha contra el Japón, de modo que los pueblos cuya suerte está pendiente del curso y resultado de la lucha ya no pueden ver con indiferencia los errores tácticos ni la lentitud.

"Una vez que haya caído—Singapur—termina diciendo—, Australia va a transformarse en un escenario de guerra, sin que pueda confiarse en la ayuda de nadie." (Efe.)

Batidas contra los jabalíes en Anatolia y Tracia

La carne será vendida a Grecia

ANGORA, 16. (S. E. T.)—Las autoridades turcas anuncian que se organizarán amplias batidas contra las manadas de jabalíes, que en las regiones de Anatolia y Tracia ocasionan daños muy graves en las cosechas.

Como se sabe, a los árabes les prohibe su religión comer carne de cerdo. Los campesinos de dichas regiones no tienen interés en cazar jabalíes y éstos se han reproducido tanto que en la actualidad constituyen un peligro.

La carne de jabalí será exportada a Grecia para remediar la escasez de víveres que allí reina. (Efe.)

La batalla por las materias primas

EL CAUCHO, OBJETIVO MILITAR

Una importante materia prima: el caucho

Al subir la producción, naturalmente, bajaban los precios, según puede apreciarse en el gráfico número 3, formado con números índices de base 1929 = 100. Los productores ingleses pidieron ayuda a su Gobierno, y el entonces ministro de Colonias, Winston Churchill, designó un Comité, que acordó que la producción volviese al nivel de 1920. Aquí se ventiló una escaramuza de la "guerra incruenta", que, como en el petróleo, sostenían los Estados Unidos y la Gran Bretaña. En este caso se enfrentaban el consumidor del 75 por 100 del caucho mundial, y que sólo producía el 3 por 100, contra el productor precisamente del 75 por 100 del caucho. Este—Gran Bretaña—, para pagar sus deudas de guerra a los Estados Unidos, utilizó su producción de caucho por indicación de Churchill; pero fué elevando el precio progresivamente, y Firestone, propietario de una de las más importantes industrias de neumáticos, estimuló en vista de ello, y de acuerdo con Hoover, la recogida de neumáticos viejos para "regenerarlos". De esta clase de caucho se produjeron en 1921 unas 40.000 toneladas, 162.698 en 1930 y 198.376 en 1939. Son datos oficiales que difieren de otros más optimistas que hemos podido ver en otros autores. Entonces Firestone y Ford comenzaron a buscar emplazamientos para plantaciones, pero por doquier tropezaban con la influencia inglesa. Según Semjonow, Ford descubrió un emplazamiento "apacible" cerca del Amazonas. Cierto que "abundaban en él serpientes, cocodrilos, fiebres, inundaciones y ciclones, pero no había ingleses".

La subida de precio del caucho a que antes aludimos hizo fracasar el plan de Churchill, pero no por medio de los yanquis, sino de los holandeses, que la utilizaron para aumentar la producción impulsando las plantaciones, no sólo de los europeos, sino de los indígenas, al tiempo que aprovechaban la circunstancia para llevar a Sumatra y Borneo el exceso de población que se dejaba sentir en Java.

El caucho artificial.

Esta subida de precios y otras dificultades hicieron pensar en el caucho sintético, sobre el que ya se habían iniciado experiencias mucho tiempo atrás, habiendo llegado a conseguirlo el profesor de Breslau Fritz Hoffmann. Cuando bajó el precio del caucho natural quedó aquella fabricación paralizada; pero hoy se elabora en gran escala, y, al parecer, el producto, llamado en Alemania "Buna", resiste más al calor que el natural, es casi insensible a los aceites y la bencina y el desgaste por roce es mucho menor. A comienzos de 1939 se calculaba que Alemania producía 20 ó 25.000 toneladas anuales de este caucho. En Rusia también se fabricaba desde 1931, habiéndose elevado dicha producción, según la Sociedad de Naciones, a 25.589 toneladas. No obstante, todavía es más caro que el otro, porque no hay que olvidar la diferencia de salarios entre los obreros europeos y los de color de las plantaciones.

Para evitar las oscilaciones del precio se creó un "Comité Internacional del Caucho", que pretende adaptar las plantaciones al consumo. Su tarea no es fácil, puesto que cada año "entran en servicio" nuevos árboles plantados con anterioridad. También la proporción que cada país tiene en la producción mundial se modifica, pues Inglaterra, por ejemplo, desde el 75 por 100 que, como antes decimos, tenía en 1922, en 1928 sólo tenía el 48 por 100, principalmente por el aumento de la producción holandesa; luego, en 1934, conseguía otra vez el 60 ó 65 por 100, y al final de la actual guerra es seguro que el reparto por naciones de este "contingente" ha de variar de manera fundamental.

Mercados importadores y redistribuidores.

Los mercados de importación y redistribución son, naturalmente, los de los países que tienen colonias productoras. En primer término, aunque sólo por su importancia consumidora, Nueva York y Boston, que reciben todo el caucho que llega a los Estados Unidos. Pero hasta 1910, según Maurette, el primer mercado importador del Mundo fué Liverpool, donde había una Bolsa bien organizada y de donde se reexportaba a Francia, Bélgica, Alemania e incluso a América. Hoy existen en Europa los mercados de Hamburgo, Amberes, El Havre, Burdeos y Marsella, como importadores de caucho en bruto.

Se ve claramente de todo lo anterior que la producción de caucho puede bastar al consumo mundial. La penuria actual procede de la guerra; pero ya antes, por acuerdos internacionales, se fijaban contingentes de producción o exportación que entre la segunda mitad de 1937 y la de 1938 se fueron reduciendo gradualmente del 90 al 45 por 100. A causa del aumento de demanda, en noviembre de 1938 se elevó al 50 por 100; en mayo de 1939, al 55 por 100, y en julio del mismo año, al 60 por 100. Esos planes internacionales han detenido el aumento de los "stocks", contribuyendo con ello a frenar la baja de precios, que era lo que se buscaba.

Actualizando la cuestión, debemos reparar en que los Estados Unidos dependen enteramente de fuentes extranjeras, y por ello no tiene nada de extraño que el Japón asiste sus primeros golpes sobre quienes pueden ser los más importantes proveedores de aquéllos, obligándoles a depender de las plantaciones de México y el Brasil como únicas con camino seguro. El plan que los Estados Unidos, de acuerdo con el Comité Internacional, tenían antes de entrar en la guerra era elevar los contingentes en el 100 por 100 y comprar durante el año que ahora acaba 180.000 toneladas en el mercado libre, como complemento del acuerdo sobre 150.000 toneladas para 1940 y 87.000 en un trueque algodón-caucho con Gran Bretaña. En los meses últimos del año pasado las importaciones excedían los volúmenes de 1929.

Y si queremos sacar alguna conclusión para nosotros, no creemos pueda ser otra que la de estimular por todos los medios posibles la plantación de árboles productores de caucho en nuestras posesiones de Guinea, tema ya apuntado en diversas publicaciones y ocasiones. Con ello avanzaríamos hacia nuestra independencia económica, sin la cual —en frase de Mussolini—la misma autonomía política de las naciones está comprometida. Y aunque se trate de un problema humano, no hagamos con él lo que dice Chesterton que hacen los materialistas ante dichos problemas: analizan la parte fácil, niegan la parte difícil y se van a casa a tomar el té.

Mentís alemán al Almirantazgo inglés

BERLIN, 16.—El Almirantazgo británico ha publicado un comunicado dando cuenta de lo que él llama la realidad de la situación de la Flota de guerra inglesa y alegando que la propaganda germanoitaliana, acumulando datos falsos, había llegado a "hundir" una cantidad de buques de todos tipos que sobrepasaban en mucho el número de embarcaciones que en realidad posee la Escuadra de Inglaterra:

"Pasando revista a los comunicados del Alto Mando alemán desde que la guerra comenzó, el 3 de septiembre de 1939, hasta el 31 de diciembre de 1941, la Agencia D. N. B. afirma que solamente se han anunciado desde fuente oficial alemana los hundimientos de dos buques de línea, cuatro portaaviones, 17 cruceros, 62 destructores y 47 submarinos, a los que hay que añadir dos cruceros, 14 destructores y 40 submarinos que los comunicados oficiales italianos han dado por hundidos.

La costumbre del Almirantazgo, continúa la agencia alemana, de pasar en silencio las noticias de percances de sus buques y darles como novedades cuando ya ha pasado mucho tiempo de ello es conocido en el Mundo entero. Un ejemplo típico de ello y de la seriedad y veracidad de los comunicados alemanes es el caso del crucero británico que en el curso de las operaciones de Creta fué hundido en la bahía de Suda. El comunicado alemán anunciaba "que un crucero había sido averiado y que las fuerzas alemanas habían comprobado su hundimiento al ocupar la isla". El Almirantazgo no ha dado aún cuenta del hecho. Caso análogo fué el del crucero "Dunedin", del que el Almirantazgo británico no anunció la pérdida hasta que cuatro semanas después del hecho llegaron los supervivientes a la costa española. Tampoco anunció el Mando de la Flota británica la pérdida del "Neptune" hasta que no supo que algunos miembros de la tripulación habían sido hechos prisioneros.

Los casos anteriores pueden servir de ejemplo y corroboración de lo que fué el proceder de la Gran Bretaña durante la pasada Gran Guerra, en el curso de la cual no confesaron la pérdida de diversos buques—entre ellos el "Auda"—y esperaron a que terminara la conflagración para publicar el hecho.

La comunicación del Almirantazgo a que aludimos está destinada a borrar entre la población civil la mala impresión producida por los 15 millones de toneladas de barcos mercantes ingleses cuyo hundimiento ha sido anunciado oficialmente desde Alemania. Pero los comunicados del Alto Mando de las fuerzas armadas alemanas se basan en hechos verídicos e irrefutables que el Almirantazgo británico no puede desmentir." (Efe.)

El almirante Silvio Salza, jubilado

El Rey-Emperador le agradece los méritos contraídos

ROMA, 16. (S. E. T.)—Por haber alcanzado la edad reglamentaria, ha sido jubilado el almirante Silvio Salza, que fué presidente de la Delegación de armisticio italiana en el Norte de Africa. Desde que se firmó la paz con Francia estuvo en contacto con la Delegación de armisticio francesa.

El Rey-Emperador le ha enviado una carta expresándole su reconocimiento y gratitud por los méritos que contrajo en la Marina de guerra en cuarenta y dos años de servicio activo. (Efe.)

Una sola compañía finlandesa ha aniquilado a un batallón soviético

CINCO AVIONES PERDIO LA R. A. F. EN SU ATAQUE A LA COSTA ALEMANA

BERLIN, 16.—Una sola compañía de Infantería finlandesa ha aniquilado a un batallón soviético entero en el frente Norte, según informan los corresponsales de guerra. Los rusos habían avanzado hasta una carretera y cuando empezaban a dispersarse bajo el fuego de la artillería finlandesa la compañía en cuestión los atacó de pronto, envolviéndolos en una tenaza. Los rojos trataron de emprender la retirada al darse cuenta de su situación y creer que habían sido cercados por fuerzas equivalentes o superiores a las suyas, pero no lo lograron. Cogidos en el centro de la reacción finlandesa y atacados por todas partes con fuego de ametralladora, dejaron sobre el terreno unos 400 muertos, entre los cuales se encontraban dos comandantes, un comisario de regimiento, varios comisarios más y algunos oficiales.

Los finlandeses hicieron además 38 prisioneros y capturaron numerosas ametralladoras, morteros, armas automáticas, caballos y gran cantidad de municiones. (Efe.)

* * *

BERLIN, 16.—Cinco aviones de bombardeo ha perdido la R. A. F. en su ataque sobre varias poblaciones de la costa alemana, según se anuncia como ampliación al parte oficial de guerra. Se añade que esta cifra ha sido reconocida por el Ministerio británico del Aire. (Efe.)

Suceda lo que suceda, Japón no entrará en conflicto con Iberoamérica"

TOKIO, 16. (S. E. T.)—El periódico "Nichi Nichi", aludiendo en su comentario a la Conferencia de Río de Janeiro, expresa la seguridad de que el Presidente Roosevelt tratará de obtener provechos de la Conferencia de cancilleres.

"Nichi Nichi" advierte a Roosevelt que no debe intentar poner en juego a Iberoamérica para que haga de muro de defensa, como en el caso de China.

"Suceda lo que suceda, el Japón no entrará en conflicto con Iberoamérica, tal como lo ha anunciado repetidas veces el Gobierno nipón. El Japón lucha únicamente contra Inglaterra y los Estados Unidos."

"Journal de Genève" cree posible que las tropas del Eje en Libia tornen a la ofensiva

GINEBRA, —"Journal de Genève" se ocupa en su artículo editorial de la guerra en Africa y dice que la habilidad de la maniobra italoalemana impidió a los ingleses obtener los resultados que en un principio esperaban. Las ventajas hasta ahora obtenidas por los británicos costaron a éstos grandes sacrificios. El diario termina diciendo que todavía es pronto para hacer el balance de la campaña, porque todavía es posible que las fuerzas del Eje tornen a la ofensiva. (Efe.)

Comentarios en Londres por la ausencia prolongada de Churchill

PESIMISMO IMPERANTE EN INGLATERRA

NADIE TRATA DE PALIAR LA DESESPERADA SITUACION

ESTOCOLMO, 16. (S. E. T.)—La prolongada ausencia del "premier" Churchill motiva muchos comentarios en Londres. Se anunció hace ya varios días su partida de los Estados Unidos, y desde hace casi una semana se le esperaba de un día para otro; pero aún no ha regresado. Circulan múltiples versiones, y la confusión se extiende por todo el país. No faltan quienes afirman que desde hace muchos días Churchill se halla en Londres, asegurándose que desea permanecer en el silencio ante la difícil situación militar de Malaca.

Sea cual fuere el lugar donde se halle Churchill, lo cierto es que el entusiasmo con que se acogió la Conferencia de Wáshington se ha disipado completamente. El pesimismo es de nuevo la característica imperante en Inglaterra.

Se hacen innumerables pronósticos sobre Singapur. En general, domina el criterio de que Singapur no puede ser ya base de la Flota. Es muy dudoso también que pueda resistir como fortaleza terrestre. Los círculos militares se atreven lucuso a referirse a Dunkerque, comparando aquel acontecimiento militar con Singapur.

No se confía en una colaboración de la población indígena, que es más bien adversa a Inglaterra. Los indígenas malayos son muy propensos al terror, y hasta ahora, se dice, han representado una considerable carga y de ningún modo una ayuda.

Se vaticina que las tropas inglesas se verán obligadas, lo más tarde a principios de la próxima semana, a replegarse hacia la isla de Singapur, para tratar de resistir allí a la creciente presión japonesa.

Los diarios insertan informaciones sobre los incesantes bombardeos aéreos nipones y confirman que han quedado cercadas importantes tropas británicas en el Sultanato de Johore. Ni los centros autorizados o los círculos militares tratan ya de de paliar con argumentos la desesperada situación. (Efe.)

Las tropas australianas, en acción

SINGAPUR, 16.—Comunicado de las fuerzas británicas de Extremo Oriente:

"Las fuerzas australianas han entrado en combate en la parte oriental del Estado de Negri Sembilang, donde nuestros elementos avanzados combatieron y derrotaron una pequeña columna japonesa de infantería y tanques." (Efe.)

DIVISION AZUL

Ha sido concedida la Medalla Militar alemana al jefe nacional del S. E. U., camarada Guitarte

LA VISPERA DE NOCHEBUENA LE FUE IMPUESTA EN EL FRENTE DE RUSIA

La Jefatura Nacional del Sindicato Español Universitario se complace en hacer pública la siguiente nota:

"Por el capitán de Intendencia don Luis Pérez Iñigo, recién llegado de Rusia, se ha sabido hoy que el día 23 de diciembre del pasado año, en el puesto de mando del coronel Pimentel, tuvo efecto la solemne imposición de la Medalla Militar (alemana) al Mérito en Campaña a nuestro camarada el jefe nacional del S. E. U., José Miguel Guitarte Irigaray. Por su magnífico comportamiento en un grupo de asalto ha sido, pues, condecorada la primera jerarquía del Sindicato Español Universitario, que ha hecho de esta manera honor a la Palma de Plata que ostenta—por concesión de José Antonio—en su manga izquierda.

La noticia, que ha llenado de júbilo a todos los universitarios, debe ser también motivo de alegría profunda para todos los falangistas.

El S. E. U.—estudio y acción, armas y letras—está orgulloso de tal jefe."

* * *

El jefe nacional accidental del S. E. U., camarada Valcárcel, ha puesto con tal motivo el siguiente telegrama:

"Enterado condecoración concedida por tu valor y comportamiento, envío, en nombre del Sindicato Español Universitario, un prieto abrazo, en que a la alegría se une el orgullo de tener tal jefe. Siempre a tus órdenes. ¡Arriba España!—Valcárcel."

Funerales en Huelva y Alcázar de San Juan

HUELVA, 16.—En la parroquia de la Concepción se celebraron solemnes funerales en memoria de los gloriosos caídos de la División Azul de esta capital.

Frente al presbiterio se alzó un severo túmulo, cubierto con las banderas Nacional y del Movimiento, ocupando lugares preferentes en la nave central las primeras autoridades civiles y militares, jerarquías del Movimiento y familiares de los caídos.

Terminada la misa, las autoridades, familiares y asistentes en general se trasladaron al lugar en que se levanta la Cruz de los Caídos, a cuyo pie depositaron una corona de laurel. (Mencheta.)

* * *

ALCAZAR DE SAN JUAN, 16.—Con gran solemnidad se ha celebrado un funeral en sufragio del alma del camarada Miguel Avilés Gomino, voluntario de la División Azul, caído en Rusia el 16 del pasado diciembre.

Al acto asistieron todas las jerarquías locales del Movimiento, autoridades civiles y militares, todos los afiliados a Falange y Sección Femenina y público en general.

Una vez terminado el acto desfiló ante la presidencia del duelo la Sección del Frente de Juventudes.

El comercio cerró sus puertas durante la mañana. (Mencheta.)

Los gloriosos caídos

El camarada Andrés Sánchez Cadenas

Andrés Sánchez Cadenas, camarada de la Vieja Guardia de Madrid, ha caído en Rusia combatiendo al comunismo. Desde que en los tiempos fundacionales ingresa en la Falange, hasta el desprendido gesto de su último instante, la vida del camarada Sánchez Cadenas está siempre dispuesta al servicio y a la entrega. A los pocos días de iniciarse el Alzamiento es detenido y preso en el Ministerio de la Guerra, donde permanece algún tiempo; pero recibe protección y logra la libertad. Con intención de pasar a zona nacional ingresa en el Cuerpo de Aviación; mas antes de prestar servicio alguno es conocida su significación política y nuevamente es detenido en Cartagena. De esta ciudad huye a Alicante y más tarde regresa a Madrid y figura como ayudante mecánico en el Ministerio del Aire hasta la terminación de la guerra. Durante ésta actúa eficazmente en la labor de las banderas clandestinas. Después de la liberación se incorpora a filas para terminar de cumplir el servicio militar, pero es clasificado inútil total para el ejercicio de las armas. A pesar de la grave enfermedad que padece intenta y consigue formar en la División Azul para izar las banderas de España y de la Falange en las maldecidas tierras soviéticas.

Camarada Andrés Sánchez Cadenas: ¡Presente!

El camarada Francisco Martínez Méndez, de Oviedo

OVIEDO, 16.—En tierras de Rusia, y en lucha contra el comunismo, como ya lo había hecho valientemente durante nuestra Cruzada en la Legión, en la que se distinguió por su arrojo y elevado espíritu de sacrificio, ha rendido su último servicio a la Patria nuestro camarada Francisco Martínez Méndez. La Falange de Tapia de Casariego, de donde era natural el camarada Martínez Méndez, celebrará actos fúnebres en sufragio del mismo. (Cifra.)

El camarada Darío de Valcárcel

MURCIA, 15.—En el frente ruso, en lucha contra el comunismo, ha caído gloriosamente el camarada Darío de Valcárcel. Su infancia transcurrió en esta ciudad, y desde su juventud comenzó a formarse en la doctrina de la Falange. El glorioso Movimiento le sorprendió en Madrid, donde, por sufrir un sinnúmero de persecuciones, tuvo que permanecer escondido. Acabada la guerra de liberación, después de intervenir en diferentes servicios del Movimiento en Oruzco de Tajuña, donde estaba encuadrado en la Bandera Castilla, se reintegró a sus estudios de Farmacia. Cuando oyó la llamada para luchar contra la horda soviética fué de los primeros en alistarse en el banderín de enganche. Ahora ha caído en el frente del Este, a los veinticuatro años de edad. (Cifra.)

Información nacional

CATOLICIDAD INTEGRAL

Los incapaces de comprender cualquier género de renovación espiritual, los apegados a las fórmulas egoístas de la injusticia social, tachan de demagógicas las doctrinas de la Falange. Deliberadamente apartan en sus juicios envenenados la concordancia de la doctrina social que propugnan las encíclicas con la que defiende la Falange tenazmente. Los difundidores del confusionismo, en su acción disgregadora, olvidan, sin embargo, que la revolución que pretendemos está inspirada en los principios eternos de la justicia social y que, en consecuencia, nada ni nadie podrá detener su arrollador avance.

De ahí que queramos fijar la atención de esas gentes frías de conciencia sobre el comentario que el "Osservatore Romano" ha publicado acerca del magnífico y trascendental discurso que el obispo de Madrid-Alcalá, doctor Eijo Garay, hubo de pronunciar ante los instructores del Frente de Juventudes. El periódico italiano resalta las virtudes de la Falange, que cuenta en su martirologio con la sangre a torrentes de una juventud eminentemente católica. Pero, como el doctor Eijo dijo, esa sangre no ha ahogado aún las semillas del mal de España, "como no la ha ahogado en el Mundo la sangre de los mártires de veinte siglos". Sobre estas bases está inspirado el discurso de nuestro prelado que comenta el "Osservatore". Su llamamiento de hoy a la vida cristiana, a la catolicidad integral, al "espíritu de servicio y sacrificio", porque "servir a Dios y al prójimo es servir a España", fué el llamamiento vibrante de José Antonio a los españoles.

Pone de relieve el "Osservatore Romano" las palabras del obispo, que repite y subraya aquellas con que José Antonio proclamó su deseo de un Estado fuerte dentro del pleno respeto de las libertades individuales, es decir, rechazando toda acusación de un panteísmo estatal como de un Estado absorbente que anula toda individualidad. En suma, se reclama el sentido tradicional español, que considera al individuo como portador de volares eternos.

Nada podemos añadir ni al sabio discurso ni al comentario si no es que fundamenta la razón de nuestra razón. La razón de nuestra revolución, basada en los dos conceptos que marcó nuestro primer Capitán: idea nacional de Patria e idea de la justicia social. Y esas juventudes de la Falange a las que dirigió su noble palabra el doctor Eijo, formadas en la integridad católica, con sentido perfecto del hogar cristiano, de la sanidad y de la fortaleza y de las virtudes castrenses, seguirán la ruta de la heroica División Azul para aplastar a todos los enemigos de nuestra causa, desde los excesos del capitalismo hasta el grosero materialismo marxista. E izarán la bandera de la justicia social por la que levantó su espada el Caudillo y por la que la Falange está en marcha.

El homenaje a los heroicos DEFENSORES DE OVIEDO

EL AYUNTAMIENTO LES CONCEDE LA MEDALLA DE LA CIUDAD

OVIEDO, 16.—El Ayuntamiento ha acordado costear las Medallas del Mérito Militar individuales concedidas a unos doscientos defensores de Oviedo, como homenaje a la memoria de los que murieron y como distinción a los supervivientes. El día de la entrega se celebrará un acto público. El Ayuntamiento concedió la Medalla de Oviedo a todos los premiados con la Medalla Militar y les felicita por los méritos que contrajeron con la Patria. (Cifra.)

Segovia va a organizar una Feria de Muestras

El certamen será un exponente de la industria, agricultura y artesanía segovianas

SEGOVIA, 15.—El Ayuntamiento y la Diputación han acordado apoyar la idea de organizar una Feria de Muestras en esta capital, certamen que será un gran exponente de la industria, agricultura y artesanía segovianas.

Para tomar acuerdos se celebrará una reunión de elementos interesados el próximo día 22.

Inauguración en Valladolid de la Academia de Mandos del F. de J. "Onésimo Redondo"

Ante el monumento del fundador de las J. O. N. S. se ofrendaron coronas de flores

VALLADOLID, 16.—Se ha inaugurado la Academia de Mandos del Frente de Juventudes "Onésimo Redondo", en la que se verificará un curso intensivo durante un mes para la formación de cuarenta instructores elementales de la organización.

El acto inaugural fué precedido de una misa en la iglesia de San Benito, en memoria de los Caídos, y una ofrenda de coronas ante el monumento a Onésimo Redondo, en el cementerio municipal.

Los actos fueron presididos por las jerarquías provinciales y los profesores de la Organización.

En el curso pronunciarán conferencias destacadas jerarquías y camaradas del Partido. (Cifra.)

:: C I N E ::

FACTORES DEL EXITO DE "RAZA"

El guión técnico

Cuando en el estudio el operador da la primera vuelta a la manivela, no empieza propiamente la película, sino que viene ya resuelta en grandes cuartillas, donde todas las escenas están desmenuzadas plano por plano y analizadas en todos sus detalles, desde la disposición de la cámara hasta la situación de las luces y la colocación de un pequeño objeto. Junto al número y la explicación de cada plano se anota todo cuanto ha de tenerse presente a la hora de rodar. Es una labor minuciosa y paciente, en la que hay que poner el mayor de los cuidados, ya que la película se resuelve realmente en el guión técnico, y todo lo que no se haya previsto en él será muy difícil improvisarlo después, porque el plan de producción de un film no admite, una vez empezado, variaciones y modificaciones, que en todos los casos significarían una perturbación en la marcha normal del trabajo, con los consiguientes perjuicios económicos. De modo que el éxito o fracaso de una película depende en gran parte del acierto o desacierto que haya presidido a la hora de hacer la película en el guión técnico. De un buen guión es muy difícil que no salga una película estimable, del mismo modo que de un guión defectuoso no será posible sacar una película excelente.

Si "Raza" ha significado el triunfo tan legítimo que unánimemente han reconocido crítica y público, se debe inicialmente al guión técnico que sobre el magnífico argumento o guión literario, del que es autor "Jaime de Andrade", han sabido realizar José Luis Sáenz de Heredia y Antonio Román. No vamos a descubrir ahora a ninguno de ellos, sobre todo después de haberse descubierto ellos mismos, primero en "Escuadrilla" y ahora en esta película, "Raza", que constituye la producción más digna y de mayores ambiciones de toda la historia de nuestro cine; pero sí es conveniente no olvidar esta su habilidad de guionistas para prevenir sobre el papel todo lo que después ha de tomar vida frente a las cámaras y bajo los soles quemantes de los estudios.

R. M. G.

¿"Tres a dos"? ¿"La última parada"?

Los "ases" del deporte español en una nueva película

Estos días se habla mucho en nuestros medios cinematográficos y deportivos de una película en proyecto, con visos concretos de realización, en la que se va a recoger el ambiente deportivo plasmado en las grandes figuras del fútbol español, boxeo, nieve, atletismo y demás manifestaciones, todo ello como fondo natural y popular de un argumento muy cinematográfico y espectacular, dinámico y musical, en el que se hace figurar, junto con los protagonistas, que serán destacadas estrellas de nuestra pantalla, las personas más populares de la Prensa deportiva, habituales a peñas artísticas y literarias, gente de teatro, etc, al lado de Ricardo Zamora, Jacinto Quincoces, Guillermo Gorostiza, Paulino Uzcudun y otros muchos. El personaje central será en la primera parte de la película el propio hijo del que fué gran guardameta nacional Ricardo Zamora, personaje que más tarde se transforma en un magnífico jugador de fútbol, digno de la fama de su padre.

Sobre la realización de esta película deportiva giran diversos comentarios, ya que el productor, Cesáreo González, parece encontrarse un poco perplejo al tener sobre su mesa de trabajo dos guiones para este mismo fin. Uno parece que se titula "Tres a dos", y el otro "La última parada". ¿Por cuál de los dos se decidirá? Esta interrogación es, como decíamos al principio, el motivo de los comentarios en nuestras peñas cinematográficas y deportivas.

Contra acaparadores y logreros

La Fiscalía de Badajoz impone más de doscientas mil pesetas de multas

BADAJOZ, 16.—La Fiscalía Provincial de Tasas ha impuesto en la primera decena de enero multas por valor de 222.000 pesetas a comerciantes e industriales por irregularidades cometidas en materia de abastos, al propio tiempo que ha propuesto la clausura de varios establecimientos e incautación de diversos géneros. (Mencheta.)

El ferrocarril Pravia-Cangas de Narcea pondrá en explotación seiscientos millones de toneladas de mineral

POR UN IMPORTE DE MAS DE ONCE MIL MILLONES

OVIEDO, 16.—En el presupuesto extraordinario de la Diputación Provincial aprobado por el ministro de la Gobernación figura una obra, que va a comenzar en breve la Corporación, que para la riqueza de Asturias y la global de España supone un resurgimiento calificado de importantísimo. Se trata de la construcción del ferrocarril de Pravia a Cangas de Narcea, que después ha de ser continuado hasta Villablino, en la provincia de León. La construcción de dicho ferrocarril pondría en explotación cerca de seiscientos millones de toneladas de mineral de hierro y carbón y mármoles, riqueza que se elevará a más de 11.520 millones de pesetas. La situación de la cuenca del Narcea se puede comparar a la de Mieres hace cerca de cien años, en que todavía no se había construído el ferrocarril del Norte. La concesión de este ferrocarril fué otorgada a la Diputación de Asturias, según acuerdo del Consejo de Ministros de fecha 12 de julio de 1941. El presupuesto de las obras de este ferrocarril de Pravia a Cangas de Narcea se eleva a sesenta y ocho millones de pesetas. Se espera que para el próximo verano pueda estar todo replanteado para inmediatamente comenzar la ejecución de las obras. (Cifra.)

PLAZAS DE JEFES DE SECCION Y NEGOCIADO EN LA DELEGACION NACIONAL DE PRENSA

Creadas, por reorganización de la Delegación Nacional de Prensa y Propaganda del Movimiento, las plazas de jefe de Sección y jefe de Negociado en cada una de las Secciones siguientes: Dirección, Colaboraciones, Central, Tesorería, Contabilidad, Comercial, Publicidad, Técnica-Talleres y Estadística, esta Delegación Nacional de Prensa y Propaganda de F. E. T. y de las J. O. N. S. (Monte Esquinza, 2), previa aprobación de la Secretaría General del Movimiento, ha resuelto disponer:

Se convoque a concurso-oposición entre licenciados en Derecho, Filosofía y Letras y profesores mercantiles las plazas de las Secciones Dirección y Colaboraciones; profesores mercantiles, licenciados en Derecho e ingenieros industriales las de Comercial; licenciados en Derecho, Filosofía y Letras y profesores mercantiles las de Central; licenciados en Derecho y profesores mercantiles las de Tesorería; profesores mercantiles las de Contabilidad; profesores mercantiles, licenciados en Derecho e ingenieros industriales las de Publicidad; ingenieros industriales las de Técnica-Talleres, y entre profesores mercantiles, licenciados en Ciencias Exactas e ingenieros de todas las ramas las de Estadística; eventualmente podrán ser admitidos al concurso-oposición para las plazas de la Sección Comercial y Publicidad aquellos solicitantes que, sin tener los títulos enumerados, demuestren, debidamente justificada, una gran experiencia en la respectiva especialidad, y que, a juicio del delegado nacional de Prensa y Propaganda, sean merecedores a figurar en el mismo. Todo ello conforme a las siguientes reglas:

1.° El número de plazas a proveer será de dos por Sección: una de jefe de Sección y otra de jefe de Negociado. La primera con el sueldo de 14.400 pesetas anuales y la segunda con el sueldo de 11.000 pesetas, más las gratificaciones y emolumentos que señale el Estatuto de Funcionarios del Partido.

2.° Para tomar parte en este concurso-oposición será preciso: ser español, varón, mayor de veintitrés años y menor de cuarenta, ser militante de F. E. T. y de las J. O. N. S. con la plenitud de derechos y obligaciones que dicha cualidad confiere, sin estar afectado por decisiones que los suspendan o limiten. No padecer enfermedad orgánica o funcional que impida el ejercicio del cargo, ni las que por sus carácter contagioso puedan constituir un peligro para la convivencia profesional. No hallarse procesado ni haber sido condenado a penas aflictivas o correccionales. Tener buenos antecedentes políticos, sociales y de costumbres. No haber sido expulsado de ningún Cuerpo del Estado, provincia o Municipio por resolución de las autoridades competentes, Tribunales judiciales o de honor.

Los aspirantes deberán acompañar a la instancia los siguientes documentos:

a) Certificación del acta de nacimiento del Registro Civil, debidamente legalizada si los aspirantes hubieran nacido fuera del territorio notarial de Madrid.

b) Título correspondiente o certificación de haber realizado los estudios necesarios para obtenerlo.

c) Carnet de militante o certificación del jefe provincial del Movimiento de la provincia en que esté encuadrado, acreditativo de poseer tal cualidad.

d) Certificado médico de no padecer enfermedad orgánica o funcional que impida el ejercicio del cargo, ni las que por su carácter contagioso puedan constituir un peligro para la convivencia profesional. Ello no obstante, el solicitante se someterá al reconocimiento facultativo que estime necesario el Tribunal.

e) Certificación del Registro General de Penados y Rebeldes.

f) Declaración jurada del solicitante de no haber sido expulsado de ningún Cuerpo o cargo del Estado, la provincia o el Municipio, en virtud de resolución de autoridad competente, Tribunales judiciales o de honor.

El solicitante vendrá obligado a satisfacer en el momento de la presentación de la instancia la suma de cien pesetas en metálico, en concepto de derechos de examen, de las que se entregará al opositor el oportuno recibo, así como de los documentos que haya presentado por la Administración General de Prensa y Propaganda.

3.° Juzgará a los opositores un Tribunal presidido por el delegado nacional de Tesorería y Administración, y del cual formarán parte, como vocales, el jefe nacional de Personal, dos catedráticos de la especialidad correspondiente y el secretario nacional de la Delegación Nacional de Prensa y Propaganda, que actuará de secretario. Salvo los señores catedráticos, para los que se designará un suplente, el número de suplentes para cada uno de los miembros restantes del Tribunal será de tres, al objeto de que dicho Tribunal, si lo estimare necesario, pueda dividirse para atender a un tiempo las distintas especialidades.

4.° Dentro de ocho los días, a partir de la publicación de este concurso en el "Boletín del Movimiento", el Tribunal procederá a la redacción del programa, que habrá de publicarse necesariamente en el "Boletín del Movimiento" número 134, del día 20 de enero de 1942.

Publicado el programa, los que deseen tomar parte en la oposición habrán de solicitarlo del delegado nacional de Prensa y Propaganda del Movimiento (Monte Esquinza, 2), en el improrrogable término de quince días, contados a partir de la publicación de aquel documento en el "Boletín del Movimiento", acompañando a la instancia los documentos que quedan reseñados, pudiendo adjuntar aquellos otros acreditativos de méritos y servicios que les interesen justificar (condición de caballero mutilado, ex combatiente, ex cautivo, trabajos publicados en la especialidad, certificados de años de práctica, etc., etc.)

En la adjudicación de estas plazas se tendrá en cuenta, en igualdad de condiciones, los méritos y servicios prestados al Movimiento.

El Tribunal examinará la documentación aportada, y dentro de los cinco días siguientes, a contar desde el término de plazo señalado en el párrafo anterior para presentación de instancias y demás documentos, confeccionará la lista de aspirantes que se consideren admitidos a la oposición. Contra su exclusión podrán recurrir los interesados, en el plazo de tres días, ante el delegado nacional de Prensa y Propaganda, quien, sin ulterior recurso, resolverá la reclamación en el término de cinco días. El primer ejercicio comenzará el día 2 de marzo de 1942, en el local que previamente designará el Tribunal. Formada la lista general de opositores por orden de presentación de instancias, por dicho orden actuarán en aquellos ejercicios que no sean conjuntos.

El no presentarse a cualquiera de los ejercicios en el día en que corresponda su actuación llevará consigo la eliminación total, cuando aquélla no fuese debidamente justificada, a juicio del Tribunal.

5.° Los solicitantes admitidos realizarán ante el Tribunal designado las siguientes pruebas:

a) La primera, practicar con arreglo al programa que se hará público en el "Boletín del Movimiento" número 134, de 20 de enero de 1942. Esta prueba se estima eliminatoria o de selección, y el Tribunal no podrá aprobar, como máximo, más que a cuatro de los opositores por cada Sección convocada.

b) Los aspirantes aprobados en la primera prueba practicarán en la Sección a que aspiren, durante el plazo máximo de dos meses, las funciones propias del Servicio, percibiendo en concepto de emolumentos el 50 por 100 de los haberes y gratificación asignados a la plaza de jefe de Sección los de mayor puntuación y el asignados a la plaza de jefe de Negociado los de menos puntuación.

La tercera prueba consistirá en la presentación de una Memoria sobre la organización total del Servicio, que será explicada y defendida por su autor, a la que harán objeciones en forma de trinca los demás opositores que hubieran realizado las prácticas de la segunda prueba y cualquiera de los miembros del Tribunal, si lo juzgase necesario. Esta prueba final de los ejercicios servirá al Tribunal de último elemento de juicio para la adjudicación de las plazas que por especialidad se convocan, otorgando la de jefe de Sección al que haya obtenido mayor puntuación y la de jefe de Negociado al que le siga.

6.° A los efectos de calificación de los ejercicios a) y c), toda vez que el b) no se califica, los miembros del Tribunal asignarán individualmente a cada opositor una puntuación comprendida entre cero y 50 puntos. Dividida la suma de las puntuaciones asignadas por el número de personas que constituyan el Tribunal, se obtendrá la puntuación parcial correspondiente a cada opositor.

La expedición del correspondiente título administrativo se hará por el excelentísimo señor ministro secretario del Movimiento, personalmente, o en su delegación, por el jefe nacional de Personal, y desde ese momento quedan sometidos los nombrados al reglamento y disciplina de los funcionarios del Movimiento.

7.° El Tribunal queda facultado para ampliar los plazos previstos en esta convocatoria, comunicando su decisión a los aspirantes por carta certificada dirigida al domicilio que hayan hecho constar en sus instancias.

COMPRA DE BRILLANTES

ALHAJAS, ESMERALDAS, OBJETOS ORO, PLATINO Y PLATA

JOYERIA J. PEREZ

LA CASA QUE ESTA PAGANDO LOS MAS ALTOS PRECIOS

HORTALEZA, 3.-Tel. 28457

-PANTALLA-

Leslie Howard, protagonista y realizador de "Pygmalion", la película que sigue proyectándose con éxito en tercera semana en el cine Gong.

Pepe Nieto sufre un accidente

En el día de ayer Pepe Nieto, el gran actor de la pantalla española, sufrió un accidente de automóvil cuando a gran velocidad se dirigía por la carretera de Francia. Afortunadamente, y a pesar de lo aparatoso del accidente, Pepe Nieto solamente resultó con pequeños rasguños.

Este accidente tuvo efecto al filmar una escena de la producción Mercurio Films, S. A., "Eramos siete a la mesa", que en estos días se rueda, y en la cual Pepe Nieto hace una vez más demostración de sus cualidades de artista excepcional.

Cine Colón

Con éxito de público se inauguró en este simpático y acogedor cinematógrafo madrileño la nueva temporada de programas dobles, en sesión continua, proyectándose la cinta de gran popularidad "Nanette", de la marca H. I. A. F., interpretada por la conocida artista Jenny Jugo, acompañada de Hans Söhnker y Albrecht Schönhals, principales intérpretes de esta producción, dirigida por Erich Engels. En el mismo programa se exhibe la interesante producción "La Rosa de los Tudor".

Desesperado de la vida

—¿Pero qué le sucede a usted, don Ildefonso?

—Estoy desesperado de la vida. Todos los negocios me salen mal. Se me acaban las ilusiones, se me acaban las esperanzas, se me acaban los cuartos. No puedo más. La vida no vale la pena de vivirse. Me voy a suicidar.

—¡Hombre, magnífico!

—¿Cómo magnífico?...

—Que ha tenido usted una magnífica idea.

—Hombre... que se me haya ocurrido a mí, que soy tan desgraciado... Pero que me la aplauda usted...

—Se la aplaudo y se la clamoreo. ¿No ha leído usted la novela de Fernández-Flórez "El hombre que se quiso matar"?

—Sí.

—Pues recuerde que en ella un sujeto que corrió la voz de que iba a matarse, desde ese momento comenzó a vivir bien, a ser amado, a lograr empleos, a no pagar a nadie, a...

Ellen Drew y Ray Milland, protagonistas de "Coqueta hasta el fin", divertida comedia cinematográfica, de Exclusivas E. González, que con buen éxito proyecta el cine Callao.

—¿Y qué?

—Pues, naturalmente, que no se suicidó.

—En ese caso...

—Nada, hombre; la vida es amable, si sabemos hacerla agradable y alegre. Vea usted la película humorística de Cifesa Producción U. P. C. E., dirigida por Rafael Gil y protagonizada por Antonio Casal y Rosita Yarza "El hombre que se quiso matar", y no se volverá a suicidar en la vida.

DEPORTES

EL ENCUENTRO DEL DOMINGO

La dura labor que espera a Ipiña y Mardones

Frente al Atlético bilbaíno Ipiña y Mardones han de encontrarse muchas veces en la situación en que se les ve en la foto: es en el centro del terreno. La jugada defensiva de Ipiña oponiéndose a un balón alto halla el apoyo de Mardones, cuyo juego no reconoce restricción de zona determinada. Donde existe peligro allí está él. Todo es campo a defender. Mardones es un defensa, un gran defensa, que por serlo actúa muchas veces con aire de medio centro. Para muchos esto constituye un defecto. Nosotros lo exaltamos como su virtud principal.

El 10-0 de San Mamés ha sido una campanada cuyos ecos han llegado a toda la España deportiva. A Chamartín más que a parte alguna. Ocultaríamos la verdad si afirmáramos lo contrario. En Madrid se teme al Atlético vasco. Siempre fué equipo difícil para el once blanco. Ahora, tras el fantástico partido contra el Celta...

La fortaleza demostrada por la línea de ataque vizcaína va a exigir a los de la retaguardia madrileña un esfuerzo constante extraordinario. De su rendimiento depende el resultado del partido. Y es precisamente en medios y defensas madrileños donde el Club blanco no acaba de conseguir una formación que merezca la denominación de definitiva. Tres nombres únicos en la línea de medios: Huete, Ipiña y Lecue. Sin disputa son aceptados por todos como indiscutibles titulares. Su posición dentro del equipo es lo que se duda. Huete medio centro cuenta con gran número de partidarios. Otros se inclinan por Ipiña. Entre éstos nos contamos nosotros. Un terreno blando, como será Chamartín el domingo próximo, reafirma nuestro convencimiento de un Ipiña en gran medio centro. El juego en sesgos rápidos, largos, de los atléticos va mejor a Ipiña que no el trenzado corto de otras delanteras, ante las que el medio centro madrileño, duro de cintura, pierde mucha de su eficacia. De Ipiña esperamos, ante el Atlético vasco, un encuentro que lo vuelva a situar en primer plano entre los jugadores del Madrid.

Mardones compartirá con Ipiña la mayor parte de la responsabilidad del encuentro. Es en la derecha donde el gran back se mueve a gusto. Su juego, todo voluntad y dinamismo, le permite cubrir la izquierda, pero sin la soltura que en el otro lado. Parece que la alineación de la defensa del Madrid será Mardones-Arzanegui. La consideramos la más eficiente que en estos momentos puede formarse, porque el bisoño guerniqués admite fácilmente la guía de su veterano compañero, consiguiéndose con ello una norma de juego acaso de menor espectacularidad, y no faltará ésta tampoco, pero, desde luego, de mayor resultado práctico. Que es lo que se debe buscar ante un equipo como el Atlético de Bilbao. Luego la delantera dirá la última palabra, pero siempre condicionada a la actuación de estos dos jugadores, sobre los que el Madrid debe edificar el triunfo. Difícil triunfo que puede situarle el domingo en magníficas condiciones.

III campeonato femenino de hockey

Los partidos del pasado domingo

El encuentro semifinal Valencia-Madrid no se jugó. Tendrá efecto el próximo día 18, en cuya fecha se disputará también la segunda semifinal entre los equipos de Coruña y Santander.

En segunda categoría Oviedo ganó a León por 1 a 0; Albacete y Córdoba empataron a cero (el desempate se jugará mañana, y el partido Barcelona-Alicante no pudo celebrarse por no poder desplazarse las levantinas.

Esta noche, en FIESTA ALEGRE, a las 10,30, BOXEO

Dos campeones de España en el programa

PEIRO contra Guadalupe — SORIA contra Menjíbar

Precios corrientes. General, tres pesetas

Pamplona venció a Toledo en hockey femenino

PAMPLONA, 14.—En el campo de San Juan, convertido en un verdadero barrizal a causa de las lluvias, se jugó esta tarde un partido de hockey correspondiente al campeonato de España de las Secciones Femeninas.

Contendieron los equipos de dichas Secciones de Pamplona y Toledo.

Las pamplonesas consiguieron imponerse a sus contrarias en ambas partes, y puede decirse que el barro salvó a las visitantes de una derrota mayor.

El equipo pamplonés logró un gol en cada tiempo, terminando el partido con el resultado de dos a cero a favor de la Sección Femenina local.

UN ORDENANZA DEL REAL MADRID peleará en la velada del Fiesta Alegre

Andrés Robledo, peso mosca, madrileño y madridista

ROBLEDO

La parte de las oficinas del Madrid reservadas a taquillas para los socios era un hervidero ayer noche. Los empleados anotaban infinidad de encargos de localidades para el sensacional encuentro con el Atlético bilbaíno. Tras la mampara de cristales y por las bocas de las taquillas asomaban las caras bien conocidas de los mártires que son en estos encuentros emocionantes los expendedores de papeletas con el emblema del Madrid, salvoconducto indispensable para conseguir un puesto el domingo próximo en Chamartín. Los socios tienen, es cierto, el suyo en el carnet; pero como los amigos abundan, por éstos, y en aras de la "fraternal", se sacrifican.

Las taquillas son marcos de sendas caras. Sólo una no lo es. El propietario no alcanza a la diminuta boca de túnel y se contenta con exhibir las manos. El resto de su anatomía "debe" quedar a la altura aproximada de un metro. Y esas manos tienen un aspecto especial. Desde luego no se semejan a esas que sólo sirven a su propietario para guardarlas en los bolsillos, enfundadas en enguatados guantes. ¡Guantes! Esta idea, que inconscientemente ha surgido en nuestro cerebro, liga aquellas manos con un par de "cinco onzas". Ya sabemos a quién pertenecen. Y tiramos de ellas, con relativo esfuerzo, y sacamos, a través de la ventanilla, primero una cabeza, y tras ella el cuerpo entero de Andrés Robledo, ordenanza del Real Madrid, peso mosca que en la velada del próximo viernes en Fiesta Alegre va a contender, en combate preliminar, con Barrionuevo.

—Cuéntame algo para los lectores de PUEBLO.

—¡Pero si yo no soy apenas nadie!

—No seas modesto, muchacho. Yo te he visto con los guantes en la mano ante Calandria, Del Moral y "el Negrito" y tu modestia no está justificada. ¿Dónde naciste?

—Me crié en la Ribera de Curtidores...

—Eso mismo, con música de no sé qué maestro, lo recitaba la Pastora en Lara hace veinte años y le daban quinientas pesetas por noche.

—¡Cobraba bien!

—¿Y tú?

—No me puedo quejar. Treinta duros me abonará el señor Volpini por mi combate con Barrionuevo.

—¿Ilusión de ganar?

—Uno sale siempre con ella. Luego... Barrionuevo dirá.

—Estarás impresionado.

—Francamente, lo que me tiene nervioso no es mi pelea del viernes, sino la de "estos" el domingo.

"Estos" están representados en este momento de nuestra conversación por Alday, que acaba de llegar. Y como el tema vemos que fatalmente va a derivar ahora del cuero para las manos al que se bate con los pies, rápidamente hacemos estas preguntas:

—¿Qué boxeador de tu peso te gusta más?

—Ortega.

—¿Y de todas las categorías?

—Justo Gascón. Es un fenómeno.

—Y éste. ¿Qué me dices de Alday?

—¿Este? Pues que ha necesitado cinco rounds menos que Mundo para marcar tanto como él. Porque el gol que le han anulado en Granada yo se lo tengo anotado.

—Estadístico eres...

—No, señor. Peso mosca. Nada más.

JOSETIN

ESTA NOCHE, BOXEO EN FIESTA ALEGRE

Dos campeones de España, Peiró y Soria, frente a los madrileños Guadalupe y Menjíbar

Cuando Peiró regresó a Barcelona, después de su combate con Juanito Martín, hizo a los periodistas unas declaraciones en las que no ocultaba su propio descontento por la forma, impropia de un campeón, con que se presentó en Madrid, y manifestó, asimismo, sus deseos de recuperar, cuanto antes, su malparado prestigio ante el público madrileño, para lo cual esperaba que en su nueva actuación lograría destruir aquella mala impresión producida en su primera salida en el ring de Fiesta Alegre.

Pues bien, esta noche tendremos ocasión de ver nuevamente a Peiró y esperamos que su "rentrée" sea plenamente satisfactoria para la afición y para él mismo. Está muy próxima la fecha en que debe poner en juego su título de campeón nacional de los plumas y suponemos que en vista de ello estará sometido a un riguroso entrenamiento, cuyos efectos podremos apreciar en su pelea con Guadalupe.

No es un enemigo de esta noche un boxeador que puede ofrecerle momentos de peligro, pero, sin embargo, dadas sus condiciones de peleador duro, y, sobre todo, turbio y enredador servirá muy bien para que Peiró luzca sus indudables facultades de esgrimista de gran clase. Ante hombres como Guadalupe, correosos y tenaces, es donde los buenos boxeadores tienen oportunidad de demostrar sus conocimientos mediante la aplicación de una técnica apropiada de líneas claras, precisas y sobre todo eficaces, que neutralice y absorba la acción amorfa de su contrario. Esto es lo que esperamos haga Peiró y esto es lo que debe hacer si quiere congraciarse con el público de Madrid y portarse como corresponde a su categoría.

* * *

Largo y substancioso es el historial de Soria, el enemigo de Menjibar en esta misma reunión. Sus victorias sobre Safont, Frog, Alpañez, Librero, Sampedro y Lloveras le acreditan como un auténtico campeón que no se arredrará ante el empuje y la terrible pegada de nuestro campeón regional, quien podrá en esta pelea tantear el estado de sus facultades en vísperas casi del momento más trascendente de su vida, aquel en que Peiró ocupe el rincón opuesto...

* * *

La velada dará comienzo a las diez y media de la noche y los restantes combates serán los siguientes: Barrionuevo contra Robledo y Quintas contra Barrios.

C. A. P.

* * *

Esta tarde, a las dos, en la Federación Castellana de Boxeo, se ha procedido al pesaje de los boxeadores que han de actuar esta noche, dándose los siguientes resultados:

Barrionuevo, 52,300 kilos; Robledo, 51,200. Quintas, 56,600; Barrios, 55,900. Peiró, 61,400; Guadalupe, 63. Menjíbar, 55,500; Soria, 54,100.

ENCARGOS DEL EQUIPO ESPAÑOL PARA ALEMANIA

Entre otros, buscar contrarios para Librero y Gascón

Aprovechemos la ocasión que se nos presenta una vez en la vida. Este lema se impone cada vez más y más. Por ello no sorprenderá nada que al partir los púgiles españoles hacia Breslau sus delegados lleven una serie de encargos a cumplimentar. ¿Qué encargos? Pues, entre otros, el de encontrar combates a celebrar en distintos países—en los que participaran en los campeonatos de Europa—para Librero y Gascón, por ejemplo. Nuestros púgiles arden en deseos de enfrentarse a gente de calidad, sienten ansias de que sus nombres, cruzando las fronteras, suenen, y de sus actuaciones lleguen los retos a títulos superiores...

Y ya que hablamos del viaje de los españoles hacia Alemania añadamos que como entrenador del equipo se desplazará el gran deportista Serafín Martínez Fort, preparador en el gimnasio de Educación y Descanso de Valencia.

Próximas actuaciones de Gascón en Barcelona

La noticia acaba de salir del horno. Se trata de Gascón y de Barcelona. Parece que el púgil madrileño está a punto de firmar tres peleas a celebrar en la capital catalana, por las que se enfrentaría a Guillén, Benjamín y Lorente, respectivamente. Bueno, y en Madrid ¿cuándo vemos a Gascón?

BERENGUER VENCIO AYER EN LA VI COPA NAVIDAD

Esperanza Navarro batió la marca regional de los cien metros braza

ESPAÑOLES en el MUNDO

EL COMERCIO colonial portugués

El retraso en el transporte por vía marítima de los productos coloniales ha producido, tanto en Angola como en Mozambique, una atmósfera de crisis que ha obligado al Gobierno a adoptar medidas especiales y a conceder un crédito para la protección del comercio de mercancías. Las causas de la crisis son, por una parte, la escasez de fletes, y por otra, las escasas concesiones de "Navicerts" por parte de los ingleses a las firmas privadas.

Para allanar estos inconvenientes y aliviar la situación económica de las colonias se ha creado, a iniciativa del Gobierno, por el Banco de Angola y el Banco Nacional Ultramarino, a principios de 1941, la "Companhia de Exportaçoes do Ultramar Português", con un capital nominal de 200 contos, según expone el "Hamburger Fremdenblatt" del 19-XII.

La "Companhia" se ha tenido que comprometer a la más estrecha vigilancia de los puntos de destino de las mercancías a causa de los "Navicerts", que, según versión inglesa, no tienen intención de impedir el comercio portugués de importación. La "Companhia" importa las mercancías con una comisión del 1 1/2 por 100.

SOMOS COLONIZADORES. DIGANLO: OCEANIA, AMERICA, ASIA, AFRICA

BELLEZAS DE AFRICA

Jardines de Santa Isabel, en la Isla de Fernando Poo.

NUESTRA ZONA DEL PROTECTORADO
Norte marroquí carece de "tierra útil"

La guerra moderna, sangrienta y cruel como acto violento de fuerza, es potencialmente creadora. Pugna de valores contrapuestos en pos de una idea, ella destruye los caducos e inferiores, aflorando otros más armónicos y selectos. A la postre, por resultancia, tradúcese la contienda en nuevas progresiones del saber humano.

Siempre avara e insatisfecha, la guerra impone sus exigencias demandando los medios para el logro de sus fines. Máquinas, inventos, comunicaciones, geografía del contrario y toda suerte de actividades han de pasar de inmediato a ser sus subordinadas. Ciencias, artes, política e industrias de toda clase acuden presurosas al llamamiento. De ahí la continua tarea. El ritmo acelerado. Sin descanso. Sin tregua. Pues que nada ha de quedar al evento.

Tiempo ha, ciertamente, que el ejército—el profesional y permanente—ni sestea ni puede regalarse con quietudes. ¿Sus posturas?: la guerra o la preparación para ella. El mal llamado "tiempo de paz" se ha proscrito, ya no tiene asiento en los diccionarios castrenses. Mas esto, con ser mucho, no es lo bastante, dado el concepto amplio y totalitario de las contiendas nuevas, siquiera en los momentos presentes el fragor del cañón y el crepitar del fusil atruenen otros espacios. La vida ha de ser milicia. Y la orden se ha dado: "Ninguno está exento—filósofo, militar o estudiante—de tomar parte en los afanes..." Es frase de José Antonio. Y, a la verdad, en esta hora crucial, en que el Mundo vive su guerra universal, ¿cómo no cumplir la consigna?

Llevando el tema a nuestra modesta área colonial y de protectorado, ciertamente existe una pléyade bien conocida—colonialistas y africanistas—que en el silencio de sus gabinetes dedican sus mejores afanes a la investigación y al esfuerzo de problemas de coloniaje. Como jóvenes —y por espíritu de sacrificio y de servicio—, no saben vivir para la melancolía ni las tristezas de un pasado; la juventud de hoy detesta la acción de todo un siglo cargado de liberalismo de sufragio, a modo de rito contemporizador y ecléctico. Quiere doctrinas y formas nuevas. Y así, un día, a través de un propósito cultural adaptado a difundir conocimientos coloniales, les vemos descender de la tribuna al libro, pasar del folleto a la pequeña monografía, para otro día llegar hasta la forma periodística, la más prodigada, es verdad, pero también la que con mayores victorias de expresión sabe llevar los latidos a la entraña viva de la masa nacional con sabor y acento hispanocolonial.

Complemento de la expuesto, en tanto la escuela colonial se hace realidad presente, pudiera ser la intervención del Magisterio español, dedicando una sesión, siquiera fuera quincenal, a la exposición sintética de sencillos temas coloniales—geográficos, históricos o geopolíticos—capaces de hacer vivir a nuestros escolares las inquietudes presentes en una proyección de futuras realidades prácticas.

No otro fin llevan las líneas que siguen.

* * *

Alemania, sin coloniaje, y Japón, encerrado en un islario, marchan, arma al brazo, en pos de su "espacio vital". ¿Que lo han de lograr? ¡Quién lo duda!

Otros son, sin embargo, los que claman asimismo por el desigual reparto de mares y tierras. Y es ejemplo nuestra zona de influencia marroquí, pues que hace más de un cuarto de siglo viene pagando tributo a los Tratados internacionales, de por sí injustos y arbitrarios. A nuestro Protectorado del Norte de Marruecos, sobrado de tierra y espacio, le falta tierra, por rara que parezca la paradoja. Más exactamente: carece de "tierra útil". La cuestión ni es nueva ni es de hoy; la actualiza, eso sí, un constante espíritu de vigilancia.

Un breve recorrido, en efecto, por esa franja montuosa de nuestro mandato marroquí nos llevará a la conclusión sin otro mayor esfuerzo de premisas.

Dejando a un lado los Tratados de 1902 y 1904, nos remitimos al hispanofrancés de 1912, por el que se le asigna a España una zona de protectorado limitada por el Atlántico y Mediterráneo al Oeste y Norte; el Muluya por el Este, en los últimos kilómetros de su recorrido, y en el Sur señala el límite una línea quebrada e indecisa, siempre oscilante bajo el influjo de aquellos Tratados. Longitud de zona, 350 kilómetros y unos 60 de anchura media. Tras Gibraltar, pasado el Estrecho, la costa marroquí: abrupta, severa, acantilada y de pendientes pronunciadas en su vertiente mediterránea. Sus puertos, abiertos, poco amplios, sin abrigos naturales y careciendo de "hinterland", dificultan la navegación y las relaciones comerciales. Los de plena soberanía pueden ser considerados: por Melilla, puerto artificial, sale el mineral de hierro de Kelaya; Ceuta es de gran tráfico comercial; Tánger, ya español, y los de Arcila y Larache—con sus peligrosas barras—sirven al litoral de la costa mogrebina.

Ya en el interior, nuestra zona hállase recorrida de Este a Oeste por el sistema rifeñoyebálico, continuación de la cadena béticapeninsular; sus pendientes alcanzan—en Gomara y Rif—los 30 grados para su vertiente Norte.

Esta cordillera rifeña ofrece la singularidad de abrirse en dos ramas en sus extremos, lo que, por su morfología, hace atribuírsele un desigual reparto de lluvias y mayor dificultad en las comunicaciones.

El suelo marroquí, en general quebrado, es poco fructífero para la agricultura y la ganadería; salvo el fértil valle del Lucus—ribera de la Garbía—y algunas vegas próximas a la costa, el resto no pasa de ser áspero e inculto, incomparable, en el mejor de los casos, al de cualquiera de nuestras provincias de tercer orden. Los ríos no merecen en realidad tal nombre; como los del resto del Continente, se caracterizan por la independencia de sus corrientes y su pobreza en afluentes; el mismo Kert marca su cauce en verano con charcas de agua estancada en su desembocadura. Es aquí, en el Marruecos español, donde un brote de agua que surja entre guijarros se aprecia con veneración, ya que siempre las escasas cosechas de cereales están a merced de las bondades del cielo.

Como terrenos esteparios destácanse en la región oriental los del Garet y Guerruao, valles extensos, en donde la vegetación apenas se insinúa, lo que obliga a sus habitantes a practicar el nomadismo. Es la fuente que se niega a soltar más líquido cuando los moradores de aquellos parajes levantan sus "jaimas", trenzadas con pelo de camello, para volver a montarlas allí donde la Naturaleza quiere aflorar algún pasto o la cisterna pestilente, poco duradera, recogió las lluvias. Tal era la condición de vida de estos nómadas, captada por nuestros disparos de Kodak cuando, rumbo a nuevas empresas, recorríamos con nuestras armas aquel suelo aricano de estepas y espejismo en días álgidos, como precursores de tristes sucesos.

Esta es, en cuerpo de perspectiva, nuestra zona de influencia marroquí, de 23.000 kilómetros cuadrados—sólo 8.000 de "tierra útil"—, en los que se encierra una población de 750.000 habitantes, con densidad de 30 por kilómetro cuadrado.

En contraste, la zona limítrofe, donde la colonización progresa rápidamente, debido a una mayor riqueza en ganadería y agricultura, buen subsuelo, pequeñas industrias y unas más fáciles comunicaciones, todo ello en un perímetro veinte veces mayor, con población de densidad tres veces más pequeña, en armonía con nuestra zona.

* * *

Para estos tiempos imprecisos no se nos oculta que el problema es nimio; mas no por ello debiera quedar sin señalar, si bien para mayores raíces habrá que profundizar en la Historia, refugio gustoso de nuestra juventud de hoy. Y es aquélla, en perspectiva de nuevos horizontes, la que nos dice que nuestros derechos históricos, como propiedad de realengo, arrancan del término de la Reconquista, al ser realidad la unidad política y religiosa con la toma de Granada, y empeño ferviente de nuestra generación—en destino permanente de combate—ha de ser el cumplir con aquel ruego, más que mandato testamentario, de la Católica Isabel, la gran Reina, exhortándonos a seguir la conquista de Africa.

Enrique ARROJAS

FERROCARRIL TRANSAHARIANO, por Bellón

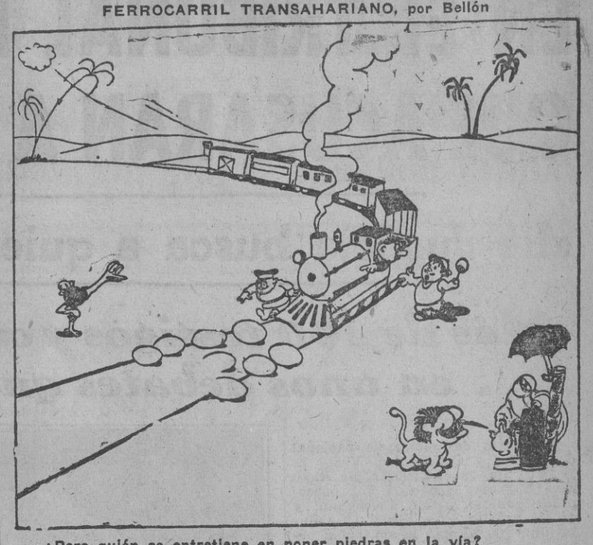

—¿Pero quién se entretiene en poner piedras en la vía?
—No son piedras. Es la empolladura de un avestruz.

Las dos orillas

El espacio marítimo mediterráneo comprendido entre el Estrecho de Gibraltar, de un lado, y los cabos de Gata, en la costa española, y de la Aguja, en la orilla opuesta del Oranesado, constituye un mar interior de personalidad bien acusada, tanto desde el punto de vista de la geografía física como en una consideración puramente humana e histórica. La estrecha abertura de Gibraltar estableciendo su contacto con el Mediterráneo ha hecho de él una importante vía de paso, cuyo carácter es el más relevante y aparente, relegando a un lugar secundario su significación de mar interior. Carecemos incluso de un nombre con que designar esta región natural del "Mare Nostrum". El algunos mapas medievales se le nombra "Mar Gaditano". Nosotros podríamos llamarle "Mar Hispano-Africano", y en su sentido más limitado, en la sección que ciñen el Rif y la cordillera Penibética, "Mar Bético-Rifeño".

Sus dos orillas, la española y la africana, formaron en un tiempo parte de un mismo núcleo continental que cerraba el extremo occidental del Mediterráneo. La comunicación entre éste y el océano se hacía entonces por dos canales marítimos o estrechos: el Estrecho Bético y el Estrecho Sud-Rifeño. El primero, por la depresión del Guadalquivir; el segundo, por el paso de Tázza. Entre ambos, una gran isla se extendía desde las columnas de Hércules hasta el islote de Alborán.

Desaparecido este viejo núcleo continental como consecuencia de la misma conmoción geológica que determinó la apertura del Estrecho de Gibraltar, quedaron separadas las tierras de España y Africa y constituídas las dos orillas del mar Bético-Rifeño.

Una rara y sugestiva simetría preside la distribución de los accidentes geográficos de un lado y otro de este mar, en el cual hace de eje el paralelo de Alborán.

El verdadero límite de Africa comienza al pie de las estribaciones meridionales del Atlas, en las arenas del Sáhara. Toda la región situada al norte de este límite natural, entre las aguas del mar y las arenas del desierto, no es propiamente africana, sino mediterránea, como las tierras fronteras de España e Italia. La clásica y simplista división en continentes no tiene en cuenta la existencia de una gran unidad natural constituida por las tierras que en Africa, Asia y Europa se asoman al Mediterráneo. El mar es su común denominador y de él derivan sus rasgos geográficos y humanos más característicos, que crean en todos estos países una unidad, al par que los diferencian de los continentes de los cuales, por su situación, forman parte.

Pero la afinidad es más clara y precisa que en ninguna otra parte en las dos orillas del mar Bético-Rifeño, en donde también es menor la distancia que separa la orilla europea de la africana, distancia que en el Estrecho de Gibraltar es de trece kilómetros. Las dos costas están constituídas por dos orlas montañosas de análoga constitución geológica y morfológica: desde el Cabo Tres Forcas hasta la Punta de Almina, el Rif; desde el Cabo de Gata hasta Punta Marroquí, la cordillera Penibética. En ambas, la caída hacia el mar es rápida y abrupta, mientras que del lado interior es más suave y escalonada. A las nieves de Sierra Nevada corresponden en Rif durante el invierno las del Tiguidín y altas cumbres rifeñas, en tanto que al pie de las montañas los ríos edifican con los aluviones arrancados en el cuerpo de estas llanuras litorales, especialmente aptas para el cultivo, bajo el sol y el azul del cielo mediterráneo.

Más allá de la montaña, las llanuras del Garb y la campiña sevillana, recorridas respectivamente por el Sebú y el Guadalquivir, prolongan la simetría, que vuelve a reaparecer en la meseta marroquí, entre el Atlas y el océano, equivalente geográfico de la meseta castellana.

El Garb, con su tierra llana y fértil, reproduce la provincia de Sevilla; la provincia de Yebala equivale a la de Cádiz; la región comprendida entre Tetuán y Alhucemas guarda grandes analogías con la serranía de Ronda y el litoral malagueño, y el Rif oriental, con la provincia de Almería, siendo como ella rico en yacimientos minerales.

La misma afinidad encontramos en los rasgos vegetales del paisaje. No es la palmera el árbol que define botánicamente a la región del Atlas y al Rif, sino el matorral mediterráneo, de intensos y concentrados aromas; el palmito y el olivo silvestre o acebuche.

Ni Africa empieza en los Pirineos ni Europa termina en el Atlas, sino que España y el Africa del Norte son dos típicos países mediterráneos, que el mar que ciñe las dos orillas no separa, sino une, haciendo de sus aguas un haz de puentes y senderos.

MOVIMIENTO COLONISTA

La Sociedad de Estudios Internacionales y Coloniales ha celebrado sesión consagrada al estudio de los más interesantes y actuales problemas exteriores y coloniales de España. Con referencia al proyectado V Congreso Africanista, fueron examinados varios proyectos de distribución de ponencias sobre las materias de política, administración y defensa de nuestros territorios africanos.

El Rectorado escuchó un interesante informe sobre la repercusión del conflicto del Pacífico en los intereses de la colonia española radicada en Filipinas.

También se dió lectura a varias informaciones de Prensa sobre la Conferencia de Río de Janeiro.

Fueron cambiadas impresiones sobre las bases de un posible estatuto de los españoles en el Norte del Africa francesa dentro de los principios del Convenio consular de 1862.

Finalmente, y después de dar lectura de sendas comunicaciones recibidas de los excelentísimos señores don Juan Fontán, don Tomás García Figueras y don Manuel de la Plaza, se cambiaron impresiones sobre el acto conmemorativo del octavo aniversario social, que se celebrará el 29 de enero, y en el que probablemente intervendrán los señores Lissarrague, Cordero, Banciella y Ercilla.

Nuevo Liceo en Dakar

Comunican de Dakar que en fecha próxima será inaugurado un nuevo Liceo en Abidjan, capital de la Costa de Marfil. Será el tercer Liceo existente en Africa Occidental francesa, que no poseía hasta hoy más que el Liceo Van Vollenhaven, de Dakar, y el Liceo Faidherbe, de Saint-Louis, los dos muy frecuentados por europeos e indígenas.—("Le Temps".)

Interesa a todos el aumento de tierras para España. Porque el bienestar de todos depende de nuestra expansión africana.

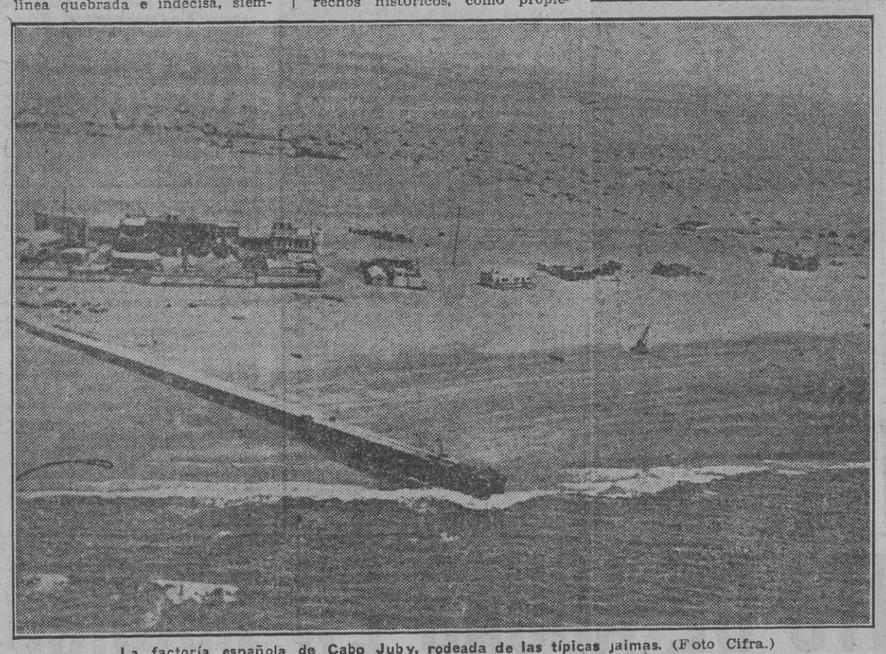

La factoría española de Cabo Juby, rodeada de las típicas jaimas. (Foto Cifra.)

La mujer española en las colonias

Por JOAQUIN CERVELA

"... Pasando muchos trabajos y fatigas, así por la largueza del camino como por algunos reencuentros que tuvimos con indios, hambres y otras necesidades, que antes de llegar a donde se pobló esta ciudad se ofrecieron, que para los hombres eran muy ásperas de pasar, cuanto más para una mujer tan delicada como vos..."

En estas palabras de un conquistador de América a una mujer española queda hecho el ferviente reconocimiento de lo que suponía su presencia en las tierras recién descubiertas.

Desde los primeros tiempos de la colonización, las mujeres de España se incorporaron valerosamente a la magna empresa, venciendo todas las dificultades, sin temor, con inquebrantable voluntad, con todas las virtudes y energías raciales que les hacían asemejarse "a la mujer fuerte de la Biblia".

Un día llegaba a Méjico la esposa de Hernán Cortés, doña Carolina Suárez; otro, hacía su entrada en Lima doña Juana de Castro, marquesa de Cañete, para unir su suerte a la del virrey su esposo, y en sus séquitos figuraban otras muchas damas, esposas y parientes de los colonizadores.

Preclaros nombres de mujer hubo de registrar la Historia de la Raza: doña María de Toledo, virreina de las Antillas; doña Ana de Borja, condesa de Lemos, que gobernó el Perú; doña Beatriz de la Cueva, gobernadora de la Nueva España; doña Juana de Zárate, adelantada de Chile; doña Isabel Manrique, gobernadora de la isla Margarita; doña Aldonza Villalobos y tantas otras esclarecidas y vigorosas personalidades de mujer que tan importante papel desempeñaron al servicio de su Patria y de la civilización.

Con ponderado entendimiento y energía, que siempre supieron hacer compatible con la más recatada y amable feminidad, fueron "amantísimas, dulces y sinceramente cristianas, cuidaban maternalmente de sus esclavos negros, que las adoraban; vivían para ellas y sus familias y morían musitando bendiciones en sus caritativos brazos", como dice Navarro Lamarca.

Fué, sin duda, porque la acción de España en América estuvo impregnada de amor y caridad al pueblo indígena por lo que las leyes de Indias mostraron tanto empeño en que las mujeres españolas acompañaran a sus esposos y a sus padres en tierras del Nuevo Continente, como si de ellas se quisiera hacer enviadas del espíritu de España, trasuntos vivos de su afán maternal.

Y es lo cierto que lograron merecer bien de la Patria; con su gracia, su belleza, su bondad, su caridad, su fortaleza su energía, su inteligencia, su religioso espíritu, cumplieron a la perfección su excelso cometido e imprimieron su más acusada característica a la política indiana; España pudo ser solera de naciones porque sus mujeres supieron ser madres de sus hijos, esposas abnegadas de sus hombres y españolas, sobre todo, españolas.

* * *

Acompañando a sus maridos, no sólo como dice el Código indiano, "por la obligación que corre a la mujer de acompañarle en todas fortunas", sino por su fe y su amor, en la colonización española la mujer merece un puesto de honor.

Y no sólo porque entre ellas las hubo destacadas por excepcionales dotes, que asumieron en momentos difíciles papeles al hombre reservados, venciendo valerosamente extraordinarios acontecimientos, y aun llegando a manejar con ánimo esforzado armas trabajadas para puños viriles, sino por su labor constante, callada y humilde de todas las horas, de todos los días. Con sus recias virtudes hogareñas, con sus tiernas gracias femeniles, con sus cuidados maternales, su sola presencia en la colonia hizo posible la acción heroica del guerrero, el rudo trabajo del colonizador.

Su asistencia en la vida de lucha por el pan diario de los suyos, por el diario afán de la Patria, fué trenzando con hebras de caridad y de amor el ambiente de España en la tierra exótica, que pronto tuvo calor de hogar, que pronto fué la Patria misma, porque los milagros de amor los hacen como nadie las mujeres de la España de Isabel la Católica y de Santa Teresa, la mística doctora.

Descendientes de aquellas mujeres de América fueron después propagando el espíritu hispano: españolas en Filipinas, españolas en tierra de Africa, españolas en Guinea.

Dulces y blancas manos de mujeres de España, con blancos hábitos monjiles, cuidan amorosas del espíritu y del cuerpo enfermo de sus compatriotas allá en las salas amplias y blancas de los hospitales de nuestros territorios de Guinea, de Santa Isabel, de Bata, de San Carlos...

Mujeres de España, en nuestra última colonia, asisten con su fe y su amor a sus esposos, entregados a la tarea de servir a la Patria en puestos de honor y sacrificio en todos los órdenes de las actividades coloniales, rodeándoles de comodidades hogareñas, haciendo suave la recia labor y amable, digna y moral la convivencia en el medio lejano.

Su presencia allí, como en América, es la que hace del lugar exótico prolongación del suelo de la Patria, y todavía tienen aquellas mujeres sentimientos, voluntad, amor y caridad para dedicarlos al pueblo indígena, que en su ejemplar conducta encuentra estímulo para dignificar sus costumbres, enseñanzas para el cuidado de su hogar y de su prole, respeto y gentil cortesía en su trato, y agradecimiento y amor a la madre España, que lejos por la distancia, sienten tan cerca de sus corazones con la presencia y el desvelo de sus beneméritas mujeres.

España expande y arraiga su espíritu por el viril esfuerzo de sus hombres, por la caridad y la virtud de sus mujeres, pues que unos y otras han servido con afán su destino imperial.

Y en esta hora del resurgimiento hemos de insistir con emoción en el recuerdo a la mujer española de Guinea; a las mujeres que en Santa Isabel, en un amanecer tropical, bajo la tenue fulgencia de la Cruz del Sur, prendían en el pecho de unos pocos hombres de España los colores rojo y gualda de su inmortal enseña y esperaban serenas y animosas se izara sobre la tierra de Africa, frente al ancho mar, aquella misma bandera, que al ondear al viento anunció al Mundo que Guinea, siempre española, quedaba por noble impulso unida al Movimiento salvador de la Patria lejana.

MILLONES de hombres hablan ESPAÑOL

MILLONES de hectáreas fueron sembradas en los mundos por ESPAÑOLES

TETUAN.—Entrada al edificio de la Alta Comisaría.

AFRICA AGRICOLA

Las enormes posibilidades de cultivos fructíferos, según el profesor Vageler

Por constituir el Continente africano el espacio suplementario de la economía europea en materias primas, todos los países europeos, con una proyección exterior poderosa, le han prestado su atención y dedicado sus mejores hombres.

En Alemania, a pesar de haber perdido sus colonias por el dictado de Versalles de 1918, la actividad colonial, si bien restringida al campo teórico, no ha disminuído. Constantemente se fundan Sociedades para el estudio de los problemas africanos y se elaboran planes para la explotación y aprovechamiento sistemático del Continente negro. Siempre que se mienta Africa se piensa en el desierto, y aunque éste no ocupe toda su extensión, representa un porcentaje muy elevado de tierras privadas de cultivo y aprovechamiento económico. Por eso uno de los problemas más importantes que se plantean a los colonizadores de Africa es el del cultivo del desierto y de la zona de las "savanah". Ahora bien: en un lugar donde las lluvias son prácticamente nulas, sólo un riego artificial, todo cultivo es imposible. Francia, Inglaterra, España e Italia han construído importantes obras hidráulicas destinadas a convertir las áridas zonas desérticas en ricos terrenos cultivables.

* * *

El profesor Vageler, director del Instituto de Mineralogía y Minería Coloniales de Hamburgo, que ha realizado investigaciones a este respecto durante treinta años, sobre todo en Africa, ha abordado en una conferencia ante la Sociedad Mercantil de Hamburgo y la Sociedad Geográfica el tema del cultivo del desierto y de la estepa mediante un sistema de irrigación artificial, según expone el "Hamburger Frendemblatt" del día 18 de diciembre.

Comenzó diciendo que para el hombre de cultura media la zona seca del Norte de Africa es una zona desértica y esteparia, sin valor agrícola alguno, pero que esta opinión es errónea.

HAY AGUA EN EL NORTE DE AFRICA

La zona árida del Norte de Africa comprende el Sáhara y se extiende también a la zona de la "savanah". Esta zona está poblada por siete u ocho millones de almas. Los inmensos territorios de este espacio fueron capaces de riego durante el período diluvial, lo cual ha dado a la tierra una rica composición química y la ha convertido en una de las más valiosas del Globo desde el punto de vista agrícola, si se la hiciera accesible al riego. Por todas partes se encuentra a pequeña profundidad suficiente agua subterránea, aprovechada por los negros mediante pequeños pozos y empleada para el riego. Ahora bien: si se sustituyera el primitivo sistema de pozos de los indígenas por una cantidad suficiente de motores de viento, la elevación del agua, que tantos esfuerzos cuesta hoy, produciría un rendimiento mayor y se transformarían inmensos espacios de escaso valor en territorios de intenso cultivo.

En primer lugar hay tres territorios que pueden ser sometidos a este tratamiento: el Nilo, con cinco millones de hectáreas; el lago Tchad, con siete millones de hectáreas, y el Niger, con unos diez millones de hectáreas. Es decir, que mediante un riego adecuado podrían ser convertidos en ricos y fértiles territorios 22 millones de desierto y estepa.

Los ingleses, con sus experimentos en el Sudán, han demostrado las grandes posibilidades de este tratamiento. Mediante la construcción de un pantano gigantesco, cuyo coste sería de 32 millones de libras, se conduciría el agua del Nilo Azul a través de un ingenioso y delgado sistema de canales de 4.000 kilómetros de longitud, lo cual permitiría regar 600.000 hectáreas de estepa, y, dentro de ellas, 178.000 hectáreas dedicadas a campos de algodón. Tal importancia adquiriría la región de praderas, que la ganadería ascendería en un 20 por 100.

Los franceses han puesto en el Niger las bases de un parecido sistema de irrigación, que transformaría, después de su completa construcción, un millón de hectáreas en tierras de cultivo. Por lo tanto, se cosecharían anualmente en estos territorios 120.000 toneladas de algodón y 270.000 de semillas de algodón, que cubrirían un tercio de las necesidades de un año de Alemania.

En el espacio del lago Tchad podría igualmente ser transformado sin dificultad en territorios aptos para el cultivo un millón de hectáreas, y si se decidiera la canalización de todo el territorio de los lagos, esta cifra ascendería entonces a dos millones de hectáreas. Y hasta es verosímil que en la región del lago Tchad esta cifra alcanzara los cuatro millones de hectáreas.

* * *

El profesor Vageler subrayó también que la cuestión de hacer accesible al cultivo nuevas tierras de Africa debería ir unida a la reglamentación del sistema de irrigación de las zonas lluviosas. Para los territorios lluviosos se puede calcular, debido a la diversidad de las lluvias en el curso del año, un promedio de un año de mediana cosecha por tres de mala. Esta irregularidad de las cosechas se podría equilibrar mediante un sistema adecuado de riegos.

Y, por último, el profesor Vageler sostuvo que Africa podría ser así el rico y fértil país suplementario de Europa en madera, materias primas, producción de celulosa, plantas textiles y oleaginosas, café, té, lana, algodón, cuero y cacao.

AFRICA, OBJETIVO MISIONAL

A primera vista llama la atención el hecho histórico siguiente: ¿por qué Africa permanece en su inmensa mayoría privada de la luz del Evangelio? Parece lo más natural que, dada su proximidad a la Europa cristiana y cristianizadora, el Continente Negro había de ser el primero en recibir los efluvios civilizadores del cristianismo. Hoy, a pesar de su inmensa lejanía, América, y aun los trozos menudos y floridos de las islas de la mar del Sur, están poblados de cruces y catedrales católicas. Africa, en cambio, sigue enigmática y dormida al sol, esperando, como el paralítico de la piscina probática del Evangelio, un brazo robusto y amigo que le lance al mar de la vida y de la Historia.

Algunos han llegado a pensar que el Continente que meció la cuna de Aníbal y de San Agustín era una tierra maldita e infecunda. ¡Menguado concepto tienen de esta tierra de leones y de mártires aquellos que por miopía mental solamente ven los hechos sin remontarse a sus causas! Africa, desde el siglo VII de nuestra Era, ha sido para Europa una tierra desconocida, y cuando dejó de serlo todas las naciones—excepto España—se lanzaron hacia ella como perros de presa, no para acariciarla, sino para explotarla. He aquí las dos causas fundamentales del hecho histórico que apuntábamos.

Desde el punto de vista misional, en los siete primeros siglos después de Jesucristo la Iglesia, en el Norte de Africa, tuvo una de las cristiandades más floreciente por su fe, heroísmo y cultura. El águila de Hipona vió bajo el sol africano los arcos colosales de la Ciudad de Dios, y este monumento literario es más señero que las pirámides faraónicas. El mismo Harnack, en su obra "Mission und Ausbreitung", señala en el siglo V la existencia de 500 a 700 obispos católicos en Africa. Fué la pérdida del dominio cristiano del Mediterráneo la causa principal del cierre misionero en el Norte de Africa. No es la tierra, sino el agua, el elemento unitivo de los pueblos. Al Norte y al Este, las aguas africanas permanecieron cerradas por los diques del primitivo fanatismo musulmán y por el yugo otomano; el Sur fué desconocido hasta que en 1486 Bartolomé Díaz ofrece a la navegación —Geografía e Historia—el hallazgo feliz del Cabo de Buena Esperanza, y el Oeste africano, por su clima hosco y, sobre todo, por las malas condiciones navegables de sus ríos, fué algo peor todavía que un mero punto de escala para la India: fué una dehesa humana, centro bochornoso de la "trata de negros". En estas condiciones, los misioneros que arribaban al Continente Negro pagaron con su martirio el abandono de esta grey del Señor por parte de los mercenarios de las naciones mercantilistas.

Ante la Historia, nuestra Patria está libre de esas taras. Si España se hubiera volcado en Africa como se volcó en América, entonces la cruz gigantesca de los Andes, trasplantada al mismo corazón del Sáhara, giraría con el sol para dar sombra cristiana a las cuatro esquinas ardientes de todo el Continente africano. La España evangelizadora no colonizó únicamente con mercados, bases y factorías, sino con "Nuevas Españas", portadoras de su sangre, su cultura, su alma y su fe. Puso su espada al servicio de la Cruz y al servicio de las almas, capaces de salvarse y de condenarse. Este ideal eterno era totalmente opuesto a las razias negreras que despoblaban el litoral occidental de Africa.

Cincuenta años después del descubrimiento de América casi toda había recibido las aguas del Bautismo y, con ellas, las caricias de la civilización. Hoy, en cambio, después de veinte siglos de cristianismo, la población africana se perfila religiosamente en estas cifras tomadas de la "Guía de las Misiones Católicas", editada, bajo los auspicios de la Sagrada Congregación de la Propagación de la Fe, en 1935.

Los 154.512.883 habitantes están distribuídos en las religiones siguientes:

Paganos	76.667.066
Musulmanes	53.845.666
Judíos	549.801
Cismáticos	8.825.455
Protestantes	6.872.266
Católicos	7.729.109

He aquí el gran objetivo misionero para nuestra unidad de destino en lo universal: Africa. Nuestra ejecutoria evangelizadora en América es un signo para nuestra proyección en el exterior y una garantía para los millones de almas africanas que nos esperan. Africa atraerá en el siglo XX las miradas de la nueva Europa. España debe estar presente en esta ruta de su destino, de su geografía, de su Historia y de su catolicismo militante.

Pedro CANTERO

EN EL TRIBUNAL DE RIOM CON LOS QUE ACUSARAN A LOS RESPONSABLES

«La Justicia busca a quienes no armaron a Francia»

Más de 300 testigos y cuatro sesiones semanales en unos debates que durarán tres meses

III

Una carta del secretario nacional de Prensa y Censura en Vichy es la llave que en el Tribunal de Riom me abre los despachos del procurador general, señor Cassagnau, y de los fiscales señor Bruzin y señor Lequin, que forman la acusación pública bajo la jefatura del primero. A Cassagnau, con sus ojos claros y su porte nórdico, quizá se le situaría mejor en la diplomacia. Uno creería haberle visto antes de embajador en cualquier país de América. En cambio, monsieur Bruzin es un atleta del Sur, moreno, ligeramente canoso, de recia musculatura y una impaciencia constante, que somete y tortura en las intermitencias de nuestras preguntas. Tarea difícil la suya: ellos tienen la misión de acusar en nombre de Francia a los procesados. Ellos serán la voz trágica de la Francia que sufre.

El voluminoso expediente de acusación contra el general Gamelin.

Detalle y estadística.

El Tribunal estará integrado por siete magistrados titulares y tres suplentes, figurando entre ellos almirantes y generales. El atestado cuenta cien mil páginas, y en él están comprendidos los cinco acusados, que son: Gamelin, Daladier, Blum, Guy La Chambre y Jacomet; el sexto acusado, Pierre Cot, está huído en los Estados Unidos.

El procurador general, M. Cassagnau, y a su derecha el fiscal M. Bruzin, que con M. Lequin ejercerán la acusación.

El atestado se inició por dos decretos del Gobierno de 8 de agosto y de 24 de septiembre de 1940. El Tribunal fué constituído por un acto constitucional que creó el Tribunal Supremo y una ley de 30 de julio del mismo año dándole competencia. Las actuaciones se iniciaron el mismo 8 de agosto, con la intervención de cinco jueces magistrados instructores, tres fiscales, tres procuradores y cinco secretarios, que han trabajado incansablemente. El acta de acusación se inicia por el delito de no preparación para la guerra, es decir, "la Justicia busca a aquellos que no armaron suficientemente a Francia", y bajo esta acusación caen los cinco encartados, además de Cot.

Reynaud y Mandel son ajenos a este proceso. Su delito es de naturaleza administrativa: Reynaud está acusado de malversar 16 millones de fondos destinados a gastos especiales, y Mandel, de intento de complot contra la seguridad del Estado en Marruecos y uso de fondos públicos para fines que no eran normales; por ejemplo, comprar periódicos y periodistas que le dedicaban artículos encomiásticos y no utilizar esos fondos en la propaganda de los productos de Marruecos, a la cual se destinaban. Un técnico de contabilidad, monsieur Mulquin, realiza ahora una minuciosa investigación en la fortuna personal de esos dos personajes.

La acusación, que cuenta con medio millar de testigos, ha citado para comparecer en Riom sólo a 213. La defensa tiene convocado a un centenar. Entre esos testigos figuran civiles y militares, especialmente miembros del Consejo Supremo de Guerra, generales, coroneles, etcétera. Llegarán de muy distintos lugares; algunos residen incluso en Argelia y en Portugal. El atestado está ordenado por materias y Armas; empieza por el ejército de tierra, siguen después las fábricas de armamento, y luego, la aviación. Como caso excepcional hay que señalar que en la apertura de las sesiones no se dará lectura al acta de acusación, por cuanto prolongaría muchas horas inútilmente el proceso, habiéndose entregado oportunamente copia de ella a las partes. En efecto, se cree que los debates durarán más de tres meses. Otra excepción: los cinco procesados no ocuparán el banquillo destinado a los delincuentes comunes, sino que se ha preparado uno especialmente para ellos a la izquierda del Tribunal; los guardias que les custodien dicen vestirán de paisano. Habrá sesiones los lunes, martes, miércoles y jueves, desde la una de la tarde a las seis. Durante esos días los procesados permanecerán en la pequeña cárcel de Riom, inmediata a la Audiencia, y los viernes serán trasladados para el "fin de semana", original "week-end", a la cárcel de Bourrassol, en la carretera de Clermont-Ferrand, a tres kilómetros de Riom, cárcel mitad castillo mitad granja, reconstruída especialmente para ellos, y donde ya estuvieron antes de ser enviados a Portalet, y en la que permanecieron hasta ahora Guy La Chambre y Jacomet.

Las penas que podrán serles aplicadas son las contenidas en el libro del Código Penal, y que oscilan entre una simple multa y pena de muerte. Las sentencias serán firmes, sin que quepa apelación. En caso de condena a prisión, cumplirán ésta en el fuerte de Portalet, que ya será destinado a penal para políticos. La participación del público en el proceso será mínima; hay sitio en la sala únicamente para 56 personas, y para 36 en la tribuna.

Mañana llegan.

Sólo modestas fondas tiene Riom. ¿Dónde albergar a tanto forastero como traerá el proceso? Para los 144 periodistas se ha resuelto traerles y llevarles cada jornada a Vichy, que dista de Riom sólo tres cuartos de hora. Los testigos se resolverán por sí mismos el problema, y en cuanto a los familiares de los acusados, ya se han instalado aquí la esposa de Gamelin, la de Blum y su nuera, la hermana y los dos hijos de Daladier, la mujer de Jacomet y la de Guy La Chambre.

Y he aquí que Riom, que antaño contaba sólo con un Tribunal de apelación y un Juzgado de primera instancia, se ha visto agregar últimamente un Tribunal de comercio, y ahora, el Tribunal máximo en cien años de justicia en Francia. El día 19 esta villa lánguida y gris será puesta en conmoción, y el nombre de Riom llenará muchos minutos los cables telegráficos y las ondas de las emisoras a los cuatro vientos de la información y la curiosidad.

Ya esta tarde, diez minutos antes de la llegada del expreso de París, entraba una banda militar en la estación. Pero esta vez no era para rendir honores a Gamelin como generalísimo y a sus compañeros como jefes de Gobierno: ellos llegarán mañana de Portalet, pero por carretera, e ingresarán en la prisión de Bourrassol hasta el 14, que pasarán a la de Riom. La banda venía a despedir a una columna de Juventudes del Mariscal. Es decir, el reverso de la medalla de los penados de Portalet.

El pasadizo subterráneo por donde diariamente serán conducidos los cinco acusados desde la cárcel a la sala de audiencias.

Lorenzo GARZA

Riom, enero 1942.

SUBMARINOS en las inmediaciones DE NUEVA YORK

A 150 MILLAS DE LA ESTATUA DE LA LIBERTAD FUE HUNDIDO EL PETROLERO "NORNESS", DE 9.577 TONELADAS

NUEVA YORK, 16.—Los submarinos enemigos operan en las inmediaciones de Nueva York, según se deduce del hecho de que a 150 millas de la estatua de la Libertad haya sido hundido por tres torpedos el petrolero "Norness", excelente buque-aljibe de 9.577 toneladas. Este barco había sido construído en Hamburgo para una casa noruega, pero en 1940 se abanderó en los Estados Unidos. Su tripulación, compuesta por treinta hombres, todos escandinavos, ha sido salvada, a excepción de uno solo de los marineros.

Con este motivo se recuerda que durante la pasada guerra los Estados Unidos no conocieron la amenaza de sus costas hasta el verano de 1918, época en que fueron hundidos cien buques, entre los que figuraban el "San Diego", de 14.000 toneladas, y el "Minnesota", de 18.000. (Efe.)

En Tokio se habían preparado atentados contra personajes políticos

El mensaje de Konoye a Roosevelt era considerado como una traición

LA POLICIA HIZO FRACASAR EL PLAN

TOKIO, 16. — Nuevos detalles oficiales sobre las detenciones de japoneses acusados de preparar atentados contra personajes políticos indican que en el mes de septiembre último la Policía descubrió un complot contra varios ministros cuyos nombres se mantienen en secreto. Cuatro individuos detenidos el 18 de dicho mes y procesados por el Tribunal de Tokio fueron acusados el 16 de diciembre de tentativa de asesinato y tenencia ilícita de armas. Sin embargo, el Tribunal no ha dictado sentencia todavía.

Según el periódico "Miyako Shimbun", estos cuatro individuos pertenecían a la Asociación nacionalista "Kodo Shinki Kai" (Sociedad por la Verdad y la Asistencia al Trono), e indignados por el mensaje que el príncipe Konoye había enviado al Presidente Roosevelt para tratar de evitar la guerra, decidieron asesinar a los ministros y hombres de Estado a los que consideraban responsables de orientación pro norteamericana y pro británica.

Los conjurados consideraban que la política exterior del Gobierno traicionaba los fines de la "guerra sagrada" de China y y de la creación de una esfera de prosperidad común en Asia Oriental, y por eso acordaron emprender "una acción depuradora". A tal efecto, durante la noche del 17 al 18 de septiembre se reunieron en un local situado en la plaza Toranomon, próxima a la residencia del primer ministro y al Ministerio de Negocios Extranjeros. Allí se efectuó el reparto de armas y se designó a cada comprometido la personalidad a la que debía dar muerte.

Sin embargo, este plan fracasó, porque la Policía, enterada del complot, practicó rápidamente varios registros y detuvo a los organizadores. (Efe.)

LA GUERRA EN EL MAR

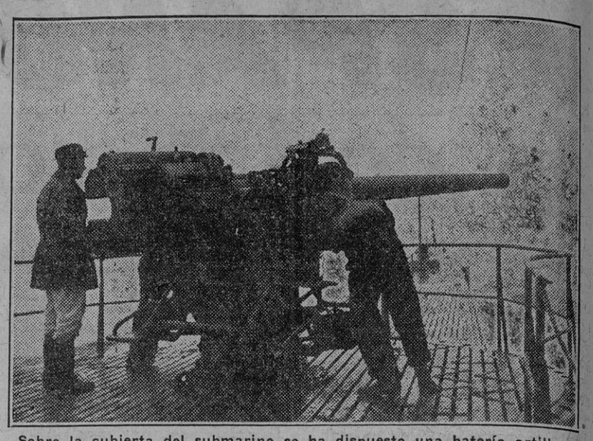

Sobre la cubierta del submarino se ha dispuesto una batería artillera que actúa con la mayor eficacia contra la navegación enemiga.

Knox informa sobre la reorganización de la Marina yanqui

Distribución de responsabilidades entre los almirantes Stark y King

WASHINGTON, 16.—Knox, secretario de Marina, ha declarado en la conferencia de Prensa que la modificación más importante realizada con la reorganización del Alto Mando y la Administración de la Marina era la de distribuir las responsabilidades entre el almirante Stark, jefe de operaciones navales, y el almirante King, comandante en jefe de la Flota de Estados Unidos.

"La labor del almirante Stark—dijo—se había hecho demasiado pesada para un solo hombre. Era necesario compartir las responsabilidades derivadas de esta labor, para lo cual ha sido designado el almirante King, que se encargará de las operaciones de la Flota en el mar. Por su parte, el almirante Stark podrá consagrar su tiempo a las cuestiones administrativas y a la elaboración de planes futuros."

LEON BLUM SUFRE UN ATAQUE DE PARALISIS

VICHY, 16.—Según noticias todavía no confirmadas, el ex presidente del Consejo León Blum, que se encuehntra detenido con Daladier y otros políticos del Frente Popular francés en Riom, ha sufrido un ataque de parálisis. (Efe.)

Avance acelerado EN BATAAN

Parte de las fuerzas yanquis han huído a la isla del Corregidor

MANILA, 16. (S. E. T.)—Las tropas japonesas prosiguen su avance a un ritmo acelerado en la provincia de Bataán, bahía de Manila.

Parece que parte de las fuerzas norteamericanas han huído a la isla del Corregidor. El Mando norteamericano había ordenado construir posiciones simuladas que debían engañar a los japoneses y contener el rápido avance. (Efe.)

Varios corresponsales de Prensa japoneses tomaron parte en el ataque aéreo a Singapur

TOKIO, 16. (S. E. T.)—En el ataque aéreo contra Singapur, del cual se informa en el comunicado del Cuartel General Imperial, tomaron parte varios corresponsales de Prensa japoneses.

El enviado especial del "Nichi Nichi" destaca que no pudo observar la presencia ni de un solo buque enemigo en el estrecho de Malaca. Dice que el bombardeo fué tremendo y que quedaron destruídas las instalaciones militares de la fortaleza británica, en las cuales se invirtieron 16 millones de libras esterlinas. (Efe.)

Comunicado inglés

SINGAPUR, 16.—Comunicado oficial:

"Durante las fases ulteriores del combate local señalado en el comunicado de ayer en el sector oriental de Negri Sembilan, nuestras tropas destruyeron seis carros de asalto enemigos e infligieron al adversario numerosas bajas. Las tropas japonesas estaban apoyadas por cazas y bombarderos y atacaron a nuestros destacamentos de vanguardia. Nuestras pérdidas son comparativamente pequeñas.

En la parte occidental del frente se ha registrado alguna toma de contacto con el enemigo. La situación general no ha cambiado.

Nuestros bombarderos del servicio de Extremo Oriente atacaron y hundieron varias embarcaciones pequeñas en Sungei Linggi y causaron daños a otras. También fueron atacados por nuestros aviones los objetivos de Sungei y Patani. No se observaron los resultados obtenidos a causa del mal tiempo.

Esta mañana una gran formación de nuestros aviones atacó las concentraciones de transportes enemigos y el material rodante sobre las carreteras y caminos de hierro en la región de Tampin. Varios vehículos fueron incendiados y se vió cómo ardían intensamente. Varios vagones resultaron con daños y se hicieron víctimas entre el personal.

Durante el vuelo que ayer efectuó el enemigo sobre Singapur perdió un caza y otro fué probablemente destruído. Otros tres más resultaron averiados.

Esta mañana nuestros cazas derribaron un avión japonés armado, del tipo 97, sobre Singapur." (Efe.)

Para luchar por la libertad de la India

Un capitán indio propone a los japoneses la creación de una unidad especial

MILAN, 16. (S. E. T.)—El "Corriere della Sera" publica la siguiente noticia de Tokio:

"El capitán indio Mushin, de la undécima división británica, que con parte de sus tropas se ha pasado a las filas japonesas en Malaca, ha propuesto a los japoneses que sea creada una unidad especial para combatir por la libertad de la India.

Se han pasado a las tropas japonesas gran número de indios y las deserciones aumentan de día en día entre las filas británicas.

A pesar de la intensísima propaganda inglesa, el movimiento antibritánico adquiere proporciones cada vez mayores y es seguido con gran interés en el Japón. (Efe.)

ENTREVISTA Raeder-Riccardi en Garmisch

Perfecta colaboración de las Flotas alemana e italiana

ROMA, 16.—Oficialmente se anuncia que el gran almirante Raeder, jefe de la Marina de guerra alemana, y Riccardi, subsecretario italiano de la Marina y jefe del Estado Mayor naval, se han entrevistado en Garmisch durante los días 14 y 15 del corriente mes. Se añade que en el curso de las conversaciones, desarrolladas en una atmósfera de camaradería, se puso de relieve el perfecto acuerdo existente sobre todos los problemas relacionados directamente con la colaboración exterior de las dos Flotas para la obtención de la victoria sobre el enemigo común. (Efe.)

SUPRESION DE viajes inútiles

Hemos de reconocerlo sin ambages ni rodeos: viajar hoy no es precisamente un placer. Nos consuela el hecho de que exactamente lo que ocurre en España sucede en casi todo el Mundo. Pero esa misma afirmación nos sirve para fundamentar nuestro argumento cuando pedimos que no viajen aquellos que, por recreo o diversión, se dedican a recorrer en tren kilómetros y kilómetros. La escasez de material y hasta de combustible hacen que la vida del transporte ferroviario sea muy precaria, con evidente daño para el traslado de mercancías de los centros de producción a las plazas de consumo. Se impone el máximo aprovechamiento en el recorrido de los trenes, y para ello convendría la reducción, en muchos casos, de coches de lujo en beneficio de los vagones de mercancías. Es preciso que cada ciudadano se haga a la idea de que la vida cómoda y muelle ha desaparecido, por lo menos durante muchos años. Por tanto, toda la dialéctica a base de defender la pervivencia del lujo o de la comodidad hemos de rechazarla por inoperante e inoportuna. Está el Mundo en guerra y hay que v r como en guerra, por muy doloroso que ello nos sea. Porque más perjuicio y más trastorno ocasiona, por ejemplo, el que un mercancías o un correo, en el que pueden engancharse unidades que transporten productos del campo, tarden de Madrid a Barcelona veintidós horas y de aquí a La Coruña cerca de treinta.

La carencia de gasolina prohibe el transporte por carretera. Los abastecedores de pescados han de volver, pues, al viejo régimen de "frigoríficos" antiquísimos; pero si se intensifica el tráfico de mercancías a costa del de viajeros, es indudable que el problema se aminora en gran proporción. Ha llegado el momento de que las apremiantes necesidades del Estado se impongan sobre las conveniencias del particular. Si para abastecer Madrid de patatas o de pescado es preciso que sólo haya tren de viajeros dos veces a la semana, dése preferencia al transporte de mercancías. Y esto se conseguirá en el momento en que se restrinja sin contemplaciones la expedición de billetes, previa una justificación del desplazamiento.

CAMINOS DIFICILES

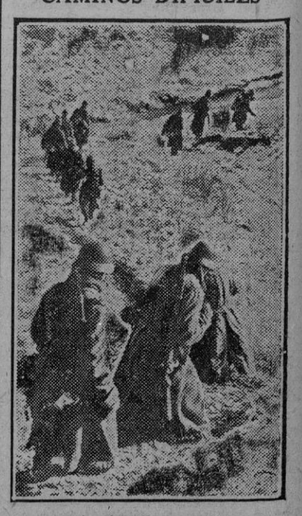

Por parajes helados y entre grandes barranqueras y tierras escarpadas avanza la infantería alemana, preparada siempre para rechazar cualquier ataque por sorpresa.

EL ABASTECIMIENTO DE AGUAS EN MADRID ES DE LOS MEJORES DEL MUNDO

Un sistema modelo de embalses suprime el peligro de infecciones

LAS CUENCAS DEL GUADALIX y LOZOYA ABASTECEN la CAPITAL A TRAVES DE 200 KILOMETROS DE CANALES Y 655 DE TUBERIAS

MADRID CONSUME 410.000 METROS CUBICOS AL DIA

Fué en tiempos pasados un conflicto insoluble el abastecimiento de aguas en Madrid. Fuera del río no disponía nuestra capital de más agua que la subterránea procedente de las lluvias, filtradas a través del suelo arenoso hasta la arcilla impermeable. El Manzanares se empleaba en infinitos menesteres, aparte riegos ribereños: arrastrar la excreta, abrevar ganados, bañar personas y animales, lavar ropas, etc. Tantas exigencias, aun reducidas por el hábito de usar poca agua, se satisfacían escasamente con los caudales de invierno y primavera y muy mal durante los estiajes.

Hoy se halla la capital con cantidad de agua sobrada en sus embalses para dar un caudal máximo de 360.000 metros cúbicos al día, o sea con una dotación media por habitante de 360 litros diarios.

Paulatinamente, y a medida que se terminen las obras de mejoras y ampliación, las arterias de distribución tomarán caudales mayores, y cuando acabadas sean aquéllas con el embalse del Jarama y la mejora de la red, se podrá disponer de 820.000 metros cúbicos, lo que supondrá, para una población de dos millones de habitantes, un consumo medio de 410 litros por habitante y día. Madrid entonces ocupará el décimo lugar entre las principales capitales del Mundo, y de ellas Chicago a la cabeza, con 1.108 litros por día y habitante; Filadelfia, con 627; Nueva York, 560, y 497 Wáshington. Quedarán muy por bajo de nuestro promedio de consumo Londres, con 168; Viena, 181, 118 Berlín y Varsovia, 115.

Situación actual

Fueron iniciadas las obras de abastecimiento de Madrid por Bravo Murillo, en 1853, con una gran previsión que permitió aprovecharlas en el curso del tiempo hasta el presente solamente con adiciones sucesivas. Sobre base tan excelente, dejando inutilizadas muy pocas instalaciones anticuadas, se han realizado las ampliaciones de embalse, canales y depósitos que requería el aumento constante de la capital.

Para el abastecimiento de aguas cuenta Madrid con las cuencas altas de los ríos Lozoya, Guadalix, Jarama, Sorbe y Manzanares, con unos 500 millones de metros cúbicos de caudal disponible, y sólo se utilizan hoy las aguas recogidas en los embalses de Puentes Viejas, El Tenebroso, El Villar, La Parra y Pontón de la Oliva, sobre el Lozoya, y el de Guadalix, sobre este río, con un total aproximado de 80 millones de metros cúbicos, que son conducidos hasta los depósitos de la capital por dos canales—Antiguo y Nuevo—de 90 y 55 kilómetros de longitud, respectivamente, con treinta y ocho túneles, treinta y dos acueductos y cuatro sifones, y un tercer canal transversal de 24 kilómetros, con tres acueductos, cinco pontones, ocho almenaras y diez túneles, que parte de la presa del Villar hasta el salto de Torrelaguna, donde se halla instalada una central hidroeléctrica capaz de producir 9.000 CV. y cuya energía se transporta a Madrid por una línea de setenta y cuatro kilómetros, a 45.000 voltios de intensidad. Este flúido se utiliza para los servicios del canal y el exceso se vende a las Compañías eléctricas distribuidoras. Los canales terminan en seis depósitos, con una cubicación conjunta de más de un millón de metros cúbicos; de estos depósitos parten doce arterias esenciales, con una longitud hoy de treinta y un kilómetros, y de éstas nacen las tuberías distribuidoras. En 1865 la longitud de tuberías era ya de unos noventa kilómetros. Hasta 1870 no vuelven a colocarse tuberías de red, que en 1930 alcanzan unos 130 kilómetros de longitud. Y así se desarrolló la distribución hasta ahora, que cuenta con 415 kilómetros de red de canal, 150 kilómetros de servicios municipales y 90 kilómetros de particulares; en total unos 655 kilómetros.

La característica presente de la distribución es la existencia de unas y únicas arterias principales, radiales o divergentes, que además abastecen zonas extensas y populosas alejadas de los depósitos.

Primeras obras.

Encargados los ingenieros Rafo y Rivera por Bravo Murillo, ministro de Fomento en 1848, para que informasen sobre los proyectos existentes para abastecimiento de aguas de Madrid, elevaron éstos una Memoria, aprobada como proyecto provisional, de suministro con un canal del Lozoya. Tres años después, fracasadas las gestiones para que el Ayuntamiento o una empresa se encargara de realizar la obra, la acometió el Gobierno.

En aquellos días Madrid utilizaba el agua del Manzanares y la subterránea. El agua del subsuelo fluía y fluye natural en algunos manantiales, pero generalmente se abren pozos y norias. Eran importantes los pozos de algunas tahonas y las cuatro norias de los ángulos del estanque grande del Retiro, destinadas a llenarle.

En el Madrid de 1855 el caudal de aguas para el suministro de la capital no excedía de los 2.000 metros cúbicos diarios, que significaba unos seis litros por habitante. La mitad aproximadamente era llevada a las casas por unos mil aguadores. En estos seis litros diarios, equivalentes a un cubo de agua por persona, se incluían, además de la bebida de gentes y animales, el consumo en la alimentación y la limpieza de cuerpos, ropas, enséres, habitaciones y vías públicas; resultaba dotación pobrísima, que explica bien la falta general de aseo en las personas, en las casas y en la urbe entera.

Esta era la situación de la capital. Las obras del Canal dieron comienzo el 11 de agosto de 1851, y el 20 de noviembre de 1856 se celebró, con asistencia de la Reina Isabel II, la llegada de aguas a Madrid, y el 24 de junio de 1858 la inauguración oficial del abastecimiento, con alumbramiento de una fuente monumental en la calle Ancha de San Bernardo, próxima a la iglesia de Maravillas.

Acertaron los ingenieros Rafo y Rivera en elegir la cuenca del Lozoya, la de mejores recursos hidráulicos, como acertaron en trazar el canal por la confluencia con el Jarama, lo que permite reunir fácilmente los recursos del Lozoya, Jarama, Sorbe y Guadalix. Fué previsión memorable la gran capacidad dada al canal, gracias a la cual aún está hoy en servicio.

Desarrollo futuro.

El nuevo plan de obras e instalaciones es de unos 100 millones de pesetas y se proponen para el abastecimiento de dos millones de almas, reservando el derecho a las aguas del Jarama y del Sorbe para cuando la población de Madrid excediera de los dos millones, porque, de seguir nuestra capital su natural progreso, dentro de unos veinticinco años será necesario preparar el Jarama, y veinticinco años después el Sorbe.

En cuanto a los canales, se completará el nuevo canal desde Torrelaguna a Madrid. Los dos canales —Antiguo y Nuevo—serán suficientes mientras baste con el agua del Lozoya. Cuando haya de recurrirse al Jarama será necesario aumentar la capacidad del canal antiguo y prolongarle hasta este río. El aprovechamiento del Sorbe exigirá otra prolongación y otro canal hasta Madrid.

El Nuevo Canal y los depósitos de Chamartín permitirán abastecimientos en los términos de Fuencarral, Chamartín, El Pardo, Aravaca y Pozuelo. El Canal del Este, prolongado por las arterias del Pacífico y de las Rondas, abastecerá los términos de Canillas, Hortaleza, Canillejas, Vallecas, Villaverde, Getafe y los Carabancheles.

Fuente monumental en lo alto de la calle Ancha de San Bernardo, con la que se inauguró el abastecimiento en 1858.

Depuración de las aguas

Los embalses del Lozoya, en vasos profundos, rocosos, de laderas abruptas y solitarias, realizan el ideal perseguido en estas obras y en especial la autodepuración de una corriente naturalmente poco contaminada. El aparato constituído por los dos embalses de Puentes Viejas y del Villar, con sus canales naturales, ha suprimido por completo las aguas turbias en Madrid y reducido el contenido de bacterias, pues a las pocas semanas de estacionar en los embalses perecen los gérmenes patógenos que arrastra el río. Esta barrera, situada en el punto de origen del canal, cierra el paso a las contaminaciones probables y a las infecciones posibles del agua en la cuenca con eficacia decisiva y prácticamente insustituíble.

Estadísticas comparadas

Madrid ocupa un destacado lugar entre las principales capitales del Mundo en el abastecimiento de aguas y cuando se embalse el Jarama podrá llegar a los 518 metros cúbicos por habitante y día y se situará, con un millón y medio de habitantes, por encima de Nueva York, con seis millones; de Londres, con más de siete millones, y Berlín, con cinco millones. Los gastos de las obras e instalaciones, y de las proyectadas, son inferiores en nuestra capital a los desembolsados por esas tres grandes ciudades. Igualmente se encuentra Madrid muy por bajo a dichas poblaciones en las cantidades ingresadas anualmente por habitante y en los gastos de explotación.

Hoy están en ejecución las siguientes obras: segundo depósito elevado, inmediato al cuarto depósito; quinto depósito, en la bifurcación de las carreteras de Hortaleza y Canillas; sexto depósito, en el alto de Vallecas; arteria del Pacífico, que enlazará el sexto depósito con la galería del Prado; arteria de las Rondas; arteria de Toledo, terminada virtualmente y que cruzará el Manzanares; arteria de Aragón, ultimada ya; arteria Norte; Canal del Este, que arranca del Nuevo Canal y termina en el sexto depósito, y la ampliación de la red de distribución en Madrid. Proyectadas están las obras de la galería de San Jerónimo, embalse en el Jarama y canal de unión de este embalse con el Canal Antiguo.

Las instalaciones para el suministro de aguas a nuestra ciudad son de las más importantes y perfectas del Mundo y llegará en el futuro a una superación técnica inigualable.

DOMENECH YBARRA

"Hemos venido a implantar un orden religioso de fraternidad y de justicia"

Discurso del vicesecretario del Movimiento en Cáceres

En el acto de inauguración de viviendas protegidas en Cáceres, del que ayer dimos amplia reseña, pronunció un importante discurso el vicesecretario del Movimiento, camarada Luna.

Comienza diciendo que va a colocar la primera piedra del grupo de viviendas protegidas que llevará el nombre de "Ramón Serrano Suñer", cuya figura destaca y cuya visita anuncia para la inauguración.

"Hoy es día grande para nosotros, camaradas, porque hemos empezado una obra, y es obra que corrobora aquello de que la Falange vino a rehacer un maltrecho mundo social.

Si hubiéramos venido para ofrecer un programa político o a recordar tiempos o cosas pasadas y caídos; si hubiéramos venido para seguir proporcionando posiciones cómodas, para defender intereses de clase o teorías de escuela, entonces, camaradas, esos caídos que yo tengo buen cuidado de no tocar mucho se levantarían y nos arrastrarían.

Hemos venido a implantar un orden religioso de fraternidad y de justicia, y esta obra que comenzamos la seguiremos; por eso esa misión tan tremenda que tenemos la proseguiremos.

La Falange ha venido para predicar una doctrina salvadora de España, y para ello había sólo dos caminos: la Justicia y el Reino de Dios o la ira de Dios. Como no se ha hecho caso del Reino de Dios, habrá la ira. Estamos ya hartos de predicar. Isabel la Católica no vaciló en expulsar a los judíos; nosotros, como Isabel la Católica, iremos a la expulsión de los judíos con la firmeza que sea necesaria para lograr la unidad de doctrina. Ahora bien: nosotros no tomaremos nunca una actitud bobalicona de dejar hacer a cada uno lo que le venga en gana. No habrá actitudes bobaliconas. Basta de una vez. Creo que ya es bastante esto.

No quiero teneros más tiempo esperando a esta intemperie en atención a esas "flechinas" que han sido notarios magníficos de nuestra grandeza. Las "flechinas" femeninas, que son lo mejor de nuestra Falange. Ellas, que con su presencia marcan el jalón de grandeza de esta hora. No quiero teneros por más tiempo en este día destemplado, cuando hoy están pegados a las radios tantos detractores, al lado de las estufas o de los braceros, haciendo cómodamente la digestión.

Pero antes de terminar, camaradas, quiero decir una cosa en primer lugar. Quiero citar nombres que van dentro del cuadro de honor que llevo dentro de mí mismo. Me refiero a dos camaradas, a dos magníficos camaradas por su carácter sencillo y entendido: uno, Ledesma, y otro, Cardoso; y otro que quizá extrañe a algunos camaradas, noble, de la nobleza rancia de España, y cuyo nombre diré sin más comentarios: me refiero al marqués de Castronuevo.

Quiero continuar brevemente, camaradas de la provincia, que son muchos los que nos arrojan piedras; y yo quiero recordar aquí aquello de que "los que estén limpio de pecado que tiren la primera piedra". No paséis cuidado; a los que os tiren recordadles el proverbio mencionado y que no olviden que si nosotros las tirásemos tendríamos motivo para tirarles montañas enteras. ¡Que no lo olvide ninguno!

Camaradas de la provincia, camaradas extremeños: nada, nada de nostalgias pasadas en España, por hoy, por ayer y por mañana, porque es el único que se lo ha ganado, porque es el único con derecho a ello y por ser a quien nosotros nos sometemos a su justicia por ayer, por hoy y por mañana, no hay más que el Generalísimo Franco.

Y ahora os doy una consigna: a todo aquel que insinúe siquiera que puede haber otra cosa que Franco, contadles las costillas, rompédselas por tres partes.

Camaradas de Cáceres y la provincia, camaradas extremeños: Voy a finalizar este acto con nuestro grito, con nuestro grito gigante: a José Antonio nos lo mataron los enanos.

Arriba es subir. El subir no tiene más límite que el infinito. Nuestro grito es grito de gigantes; si nosotros tuviéramos que caer, caeríamos como José Antonio, por los enanos. Yo prefiero, si algún día tenemos que caer, caer con España antes de ver una España regida por enanos. Yo prefiero morir con nuestro grito de gigantes.

Camaradas de Cáceres y su provincia: ¡Arriba España!

A continuación del Himno Nacional, el camarada Luna dió un estentóreo ¡Viva Franco! (Cifra.)

C.D. 2022