AÑO XXXIX.—NÚM. 17.166

PALMA DE MALLORCA

HORAS DE DESPACHO

[illegible]

La Almudaina

DIARIO DE LA MAÑANA — AVISOS Y NOTICIAS

Jueves 10 de Mayo

PRECIOS DE ABONO

	Pts.
Un mes	[illegible]
Extranjero (id. id.)	[illegible]
Número suelto	[illegible] céntimos
Id. atrasado	[illegible] »

TEATRO PRINCIPAL CINE SELECTO **HOY A LAS 3 Y MEDIA**

ESTRENO del mayor éxito de la temporada

LA HUERFANITA

Magistral novela cinematográfica en siete jornadas maravillosamente interpretada por los aplaudidos artistas de LAS DOS NIÑAS DE PARIS

ORDEN DEL PROGRAMA: Último día de la primera etapa de LOS VIAJES DEL PRINCIPE DE GALES, (gran éxito). Estreno del prólogo y primer episodio de LA HUERFANITA (5 partes) y última vez de la cómica en 2 partes TOMASIN CONQUISTADOR.

MAÑANA: Estreno de la extraordinaria exclusiva LA MODERNA CENICIENTA por la bellísima Simona Sandré

LA ACTUALIDAD

Parada de toros sementales

En el reparto de premios del concurso de vacas lecheras celebrado el domingo, el Inspector de Higiene Pecuaria señor Bosch, pronunció un atinado discurso en el que apuntó una idea que merece ser recogida por nuestra corporación provincial, pues encierra aquella el secreto de la prosperidad de un aspecto, el más importante de la ganadería mallorquina.

El Estado se preocupa con laudable celo, de tener paradas de caballos sementales para perfeccionar la raza caballar y lograr que no tengamos que ser tributarios del Extranjero.

Aquí en Mallorca, la cría caballar tiene importancia, pero sobre la especie caballar, está mucho más desarrollada y extendida la especie vacuna, que proporciona, además de la leche para el consumo diario de la población, la primera materia para las fábricas de manteca y leche condensada, la producción de carne para el matadero.

Las vacas son para los huertanos, una especie de hucha, mucho más lucrativa que el cerdo, dado los cuidados que éste necesita, las enfermedades a que está expuesto y los gastos de alimentación, cuando el higueral deja de proporcionar el alimento barato de los higos.

Pero los huertanos, suelen poseer dos o tres vacas que se alimentan de los desperdicios de las hortalizas y verduras, y de la alfalfa que se dá abundosa donde el agua no falta, cuando el terreno la ofrece a poca profundidad y los vientos son constantes para su extracción.

Mas los huertanos, con tan reducido númer ode cabezas de ganado vacuno, no pueden tener un toro para la cubrición, y tienen que acudir al predio donde lo poseen, que lo facilitan mediante un estipendio, de bastante importancia, relativamente.

Los dueños de estos toros para la procreación no suelen tener el cuidado de buscar un sobe.bo ejemplar y mantienen la parroquia con los huertanos de las inmediaciones. Así no puede haber verdadera selección de la raza, sacando ganado sin las cualidades necesarias para hacer provechoso ese ramo de la ganadería.

La corporación provincial podrá adquirir cierto número de toros sementales distribuyéndolos entre las distintas regiones, donde está más extendido el cultivo de las vacas lecheras. Como el campesino paga por cada cubrición, el gasto no es mucho por los ingresos que se logran: representaría únicamente el coste de compra, que la manutención se sacaría con las tarifas que se establecieran.

Así se habría dado un gran paso hacia la posesión de una ganadería seleccionada, aumentando la producción de leche y la posesión de ganado de mucha carne para el consumo público.

El sacrificio se vería prontamente recompensado.

Si tantos cuidados se ponen en la producción de ganado caballar, cuyo uso va decreciendo con la extensión de automóviles autocamiones y tractores agrícolas, ¿por qué no destinar parte de aquellos cuidados a la perfección de la raza vacuna, de cada día más en auge, por haber devenido la leche uno de los primeros artículos para la alimentación del vecindario?

—o()o—

El contador

(CUENTO)

En el comedor, el señor Adrián Fargas hacia como que leia su periódico. En realidad, estaba esperando que la criada terminara sus quehaceres, y apenas la vió subir a su habitación llevó el escabel hasta la cocina y se encaramó penosamente sobre el último tramo.

Una vez allí, se apercibió de que le faltaba algo, y llamó a su mujer:

—¡Hortensia!

La señora Fargas acudió, quedándose sorprendida al ver a su marido en la peligrosa postura de un acróbata:

—¿Qué haces aquí? ¡Vas a caerte!

Pero Adrián Fargas levantó orgullosamente uno de sus pies en el aire, sosteniendo que se mantenia aún muy fuerte. No obstante pidió a su mujer las gafas y las cerillas pues no veia gota con aquella luz tan mal colocada.

—Me gustaria saber que es lo que vas a hacer—preguntó la señora muy intrigada.

Fargas explicó desde lo altro de la escalera:

—Simplemente, voy a enterarme por mi mismo de la cantidad de gas a que estamos.

—¿Para qué? Yo vigilo la casa y estoy convencida de que no gastamos mas que el necesario.

—¿Has leido el periódico?—preguntó Fargas.

—Todavia no. ¿Que dice el periódico?

—Que a partir del próximo mes, es decir, dentro de dos dias, sólo tendremos derecho a una tercera parte de lo que consumimos de ordinario. Crisis de carbon..., economías necesarias. Como buen patriota, me someteré. Pero quiero comprobarlo, y para ello examino el contador. Ve a buscarme las gafas y las cerillas.

Dos minutos después, Hortensia le tendía los objetos pedidos, mientras le decía:

—No acabo de comprender lo que vas a hacer...

—¡Ya lo comprenderás!

Y con precaución descubrió la caja del contador, y alumbrándose con la cerilla consideró su mecanismo.

Era la primera vez que examinaba un contador de gas, y como permaneciera allí inmóvil con el cuello alargado y la cerilla cerca del aparato, su mujer tuvo miedo:

—¡Que va a explotar!

Pero su marido muy interesado, no se dignó responderle. Al cabo de un largo rato exclamó:

—¡Ya lo veo! ¡Es muy sencillo!

Y consintió en explicar:

—Hay tres cuadrantes..... Tres cuadrantes pequeños: uno para las centenas, otro para las decenas...

—Y otro para las unidades—interrumpió ella—. ¡Todavía sé Aritmética!

—De suerte, que en este momento el contador marca «nueve» en el cuadrante de las centenas, «dos» en el de las decenas y «ocho» en el de las unidades. Son novecientos veintiocho metros cúbicos.

—¿Y qué?

—Que ahora vas a hacerme el favor de encenderme las dos hornillas de la cocina y el mechero del tocador...

—¿Necesitas agua caliente?

—No necesito nada. Vamos a dejarlo encendido durante una hora, y veré luego lo que marca el contador. Será una base de apreciación.

Dicho esto, Adrián Fargas bajó despacito de su escala, constatando que eran las nueve y media, y que hasta las diez y media habría lugar para subir otra vez para ver la progresión de los tres cuadrantes.

Pero apenas su mujer acababa de encender las hornillas y el mechero sonó el timbre, al mismo tiempo que unos vigorosos puñetazos hacían vacilar la puerta de la escajera.

—¡Jorge! ¡Es Jorge!—exclamó la señora Fargas, que palideció y tuvo que agarrarse a un mueble para no caer; tan violenta era su emoción.

Era Jorge, su hijo, el valiente, que no esperaban antes de algunos días, y que llegaba aquella noche sin avisar por haberle adelantado el permiso.

La señora Fargas se ahogaba de felicidad, estrechaba a Jorge en sus brazos, y le hacía tantas preguntas a la vez, que el pobre no podía contestar a ninguna. El padre luchaba contra el enternecimiento que sentía; pero no llegaba a poder dominar una tosecilla que le cosquilleaba en la garganta y le hacía venir lágrimas a los ojos. Poco después, la señora Fargas iba y venía apresuradamente, ponía un cubierto para el soldado y mientras que Jorge se dedicaba a necesarias abluciones, le preparaba una agradable cena, a la que él hizo grandes honores.

A media noche, acostaba y arropaba a su niño grande. Charlaron aún algunos instantes junto a la cama, y, por fin, quebrantados por la sorpresa y el gozo recibidos, los dos esposos se dirigían a su vez a la cama, cuando Fargas exclamó:

—¿Y mi contador?

—¡Andará lejos, si corre todavía!—dijo su mujer, que sentía ganas de reir.

—¡No importa! El cálculo será fácil. Eran las nueve y media. Dame las gafas y la cerilla.

Y de nuevo, Adrián Farga montó la escalerilla. Poco después lanzaba juramentos y llamaba a su mujer, que había entrado en el dormitorio:

—¡Hortensia! ¡A ver, Hortensia!

—¿Que es lo que hay ahora?

—Hay que no recuerdo el número que marcaban los cuadrantes... Te lo he dicho, ¿lo recuerdas tú?

—¡Si te crees que eso me interesa!

—¡Debías haber tomado nota! Si no sé el primer número, ¿cómo quieres que haga el cálculo?

—¡Me tienes frita con tus cálculos, querido! No hay más que coger el libro que el encargado del gas registra todos los meses.

—¿Cuál? ¿Qué libro? Pero ¿hay un libro?—ineterrogó Fargas, estupefacto.

Su mujer se encogió de hombros:

—¡Esos hombres que quieren meterse en todo! ¡Y ahora baja de la escalera, Adrián! Si Jorge te viera.... ¡te encontraría ridículo!

Pierre VALDAGNE

Los gases asfixiantes

COMO REMEDIO CONTRA LA GRIPE, LA TUBERCULOSIS Y LA PARALISIS

Nueva York.—Los técnicos del servicio químico del Ejército acaban de anunciar que han descubierto la posibilidad de curar la gripe, la tuberculosis, la parálisis progresiva y otras dolencias, por medio de la aplicación de los gases asfixiantes que se utilizaron durante la última guerra.

Así parecen demostrarlo las pruebas hechas recientemente en el gran laboratorio que el Gobierno posee en Baltimore.

Los químicos aseguran que la gripe y los catarros se curan casi instantáneamente sólo con extender por la habitación del enfermo una débil cantidad de gas cloro.

La eficacia del «gas mostaza», como específico, se halla demostrada en los experimentos del teniente coronel Edward B. Velder del Cuerpo Médico Militar, quien inoculó a conejos de Indias con gérmenes de la tuberculosis y luego los sometió al tratamiento de una pequeña dosis del «gas mostaza», que los convirtió en inmunes, mientras los demás conejos no sujetos a la influencia de los gases perecieron.

Además, de cuarenta y dos personas enfermas de enajenación mental en varios asilos, trienta y una han sido curadas por medio de la combustión del gas venenoso denominado «Lewisita», y siete más están en vías de curación.

El gas «Lewisita se halla compuesto con ácido arsenioso y gas acetileno.

PALMA

Tribunal.—La «Gaceta» publica el Tribunal que ha de actuar para juzgar las oposiciones en turno libre a la Cátedra de legislación mercantil española vacante en la Escuela Profesional de Comercio de Palma.

Lo componen don José Gascón, Presidente, Consejero de Instrucción Pública y los Vocales, don Fabio Bergamín, don Gerardo Abad, don Manuel Viñes y don José Alonso, catedráticos numerarios de las Escuelas de Madrid, La Coruña, Alicante y Gijón, respectivamente.

Presentación.—Se interesa se presente a la mayor brevedad posible al Negociado de reemplazos de este Ayuntamiento, el soldado Fernando Peña Quirantes, para recoger el pase a la reserva activa.

Dia de gala.—Con motivo de ser hoy, el cumpleaños del Príncipe de Asturias, las tropas vestirán el traje de gala, el pabellón nacional ondeará en los edificios públicos y el fuerte de San Carlos hará las salvas de ordenanza.

Servicios de la guardia civil.—Comunica la del puesto de San Juan haber puesto a disposición del Juez competente a un individuo presunto autor de haber hecho un disparo contra un convecino sin hacer blanco.

—Por la de los puestos de Sansellas, Petra y Sineu han sido denunciados a la autoridad respectiva distintos individuos por apacentar sus ganados en propiedad agena.

Congregación de la Presentación y San Alonso (Montesión).—Hoy jueves día 10, fiesta de la Ascensión del Señor, se tendrá a las 8 de la mañana en la Capilla de las Congregaciones la Comunión general de Reglamento. Celebrará la Misa el Iltre. señor Dr. don Joaquín Cornet, Canónigo de la Seo de Manresa. Los Señores Congregantes ofrecerán la Indulgencia de la Comunión por el alma del Congregante supernumerario difunto Excelentísimo señor don Jerónimo Rius (Q. E. P. D.) fallecido el día 8 del pasado Marzo.

—o()o—

Un poeta desaparecido

Un poeta joven y apreciable, cuyas delicadas composiciones fueron apareciendo en revistas y semanarios de esta isla, desapareció del mundo de los vivos en el cumplimiento de su sagrado ministerio en el pueblecito de Sant Jordi, donde ejercía el cargo de Vicario in capite, durante el triste periodo de la invasión de la grippe en el año 1918.

Se trata del Rdo. don José Calafat y Mezquida, natural de Santa María del Camí, nacido el año 1887, y fallecido en 1918, a los treinta y un años, poeta premiado en el Certamen científico-literario del Seminario Conciliar, consecutivamente en los años 1910, 1911 y 1912, por las delicadas composiciones poéticas «La Mare de Deu de la Pau», «Adoració» y «Pregaria de la nit».

Unos amigos suyos de la populosa villa de Santa María, su pueblo natal, han refrescado el gratísimo recuerdo de tan notable artista del verbo, con motivo de la exhumación de un album poético, formado por el propio poeta, y a él dedican sentidísimo recuerdo, por ser uno de los más queridos jóvenes poetas mallorquines del maestro de todos, el malogrado egregio vate Mosen Miguel Costa y Llobera.

Para muestra de su estilo virgiliano, trasladamos aquí tres bellas estrofas con que en 1913 invitaba a llenar su álbum:

Vos sou la font crestalina
Amic qui l'Album llegiu;
jo, 'l segador qui tragina
garbes p'el sol de l'estiu...
Ompliu
ma garrafa purpurina.

Sou l'abella qui trescau
per tot verger qui floresca;
les fulles que ara mirau
son les cel-les d'una bresca...
Deixau
la mel perfumada i fresca.

Au cantadora i galana
ja estau al caire d'un niu;
amant vostra gorga blana
la vall cóncava somriu...
Teixiu
vostra rica filigrana.

Tal invitación, arrancó de la pluma del gran lírico mallorquín Costa y Llobera, la siguiente correspondencia:

Segador de la falç fina
qui comences be'l jornal,
jo voldría omplir com cal
ta garrafa purpurina
ab l'aigua més cristalina
de les fonts de l'Ideal...
Jo'n sabía un fontanal;
mes, mon art ja no hi afina.

Cor suau qui fas ta bresca
tribut de l'altar diví,
jo voldría darte aquí
tota flor més pura i fresca.
Debades, tresca qui tresca.
n'he cercada al meu jardí:
la tardor ja l'esvahí,
ja no hi ha res que hi floresca.

D'au cantadora i galana
ja no'n ve cap entorn meu.
Tu, bon rossinyol de Deu,
líriques notes desgrana.
Sentint ta veu jovensana
ja sols ab paraula breu
implor demunt el cap teu
rou d'unció sobirana.

—o()o—

Notas de la Alcaldía

Presidida por el Alcalde señor Forteza se reunió ayer la Comisión de Gobierno y Policía al objeto de tratar varios asuntos de trámite.

En la misma reunión se trató de la confección del uniforme de verano de la guardia municipal urbana, porteros y botones del Ayuntamiento.

También se acordó presentar a la aprobación del Ayuntamiento un dictamen proponiendo el pago de dichos trages con cargo al presupuesto municipal cuyo importe total ascenderá a mas de dos mil pesetas.

***

En atención al ruego del Concejal señor Obrador, el Alcalde señor Forteza ha puesto un expresivo telegrama al ministro de Fomento señor Gasset, interesándole el asunto de la terminación de la Granja Agrícola experimental de Baleares.

***

En representación de la Asociación del Rosario Perpetuo pasó ayer a cumplimentar al Alcalde señor Forteza, el Presidente de la misma y Catedrático de esta Escuela de Comercio, don Julio Perez Mendez de Lozada, invitándole a que concurra a la procesión que anualmente se celebra en la iglesia de Santa Catalina de Sena.

El señor Forteza ha delegado al teniente de Alcalde del distrito don Nadal Comas, para que asista en representación del Ayuntamiento a dicho acto religioso.

***

En el despacho de la Alcaldía tuvimos ayer ocasión de ver un hermoso tapiz pintado por el artista popular don José Bosque, y que ha tenido la atención de dedicar a la Muy Ilustre, Noble y Leal Ciudad de Palma.

Lo titula «Entrada al Paraiso» y representa la entrada al pequeño puerto de Porto-Pí, con un muelle que avanza al mar, y escalinatas de desembarque junto a la torre de señales, mientras pasa el vapor correo, y atraviesan varias embarcaciones.

***

Ayer tarde debió reunirse la Comisión de Hacienda para tratar, entre otros asuntos, del importante proyecto de modificación de las tarifas del Impuesto sobre la venta de pescado.

***

Para mañana viernes a las doce de la misma están convocadas las Comisiones de Fomento y Beneficencia y Alumbrado, para tratar de varios asuntos de su incumbencia.

—o()o—

Información del Puerto

Movimiento de buques

Entraron:

Procedente de Castellón, con carga de azulejos, el laud «Rafael Roig». Patrón, Libori.

—De Alicante e Ibiza llegó a las diez y cuarto de la mañana, el vapor correo «Canalejas», con carga general y 37 pasajeros. Capitán, señor Oliver.

—De Cabrera, la gasolinera correo, «José Calafat», para cuya isla había salido a las siete de la mañana

Salieron:

Para Málaga, el pailebot «P. y G. I», con variada carga. Patrón, Llacer.

—Para Barcelona, el vapor correo, «Rey Jaime I», con carga y pasaje.

RAFAEL FELIU BLANES

SAN BARTOLOMÉ, 24 al 28 — JAIME II, 39 al 47

ALMACENES MATONS

PALMA DE MALLORCA

Expléndida colección en las más altas Novedades del País y Exjeras. Sastrería para Señora y Caballero. Completo surtido en toda clase de Sombrillas

Noticias generales

Quedaron ayer despachados:

La balandra «Vanrell», para Valencia, con carga general.

—La goleta «Carmelita», con lastre, para Alcudia.

—La balandra «Ramona», para Palamós, con efectos.

—La goleta «Manuela Peña», para Mahón, con carga general.

—La balandra «Cala Petita», para Palamós con carga de algarrobas y naranjas.

—o()o—

Las fiestas de Valencia

He aquí el programa de las fiestas durante la estancia de los Reyes:

Día 11.

A las 9.—Llegada a Valencia de sus majestades, dirigiéndose acto seguido a la Catedral, donde se cantará un solemne «Te-Deum», seguido de una Salve a la Virgen de los Desamparados en su Real Capilla.

A las 12.—Recepción oficial en el palacio de la Capitanía general, residencia de sus majestades.

A las 16.—Visita de sus majestades a la Real Maestranza y Círculo de Bellas Artes.

A las 17.—Inauguración por su majestad el Rey de la Feria Muestrario y visita a los Viveros Municipales.

A las 18.—Batalla de Flores en la Alameda.

A las 21.—Banquete en el Palacio Municipal en honor de sus majestades.

Día 12.

A las 11.—Acto de la Coronación de la Virgen de los Desamparados, Patrona de Valencia y Capitana generala de los Ejércitos nacionales, presidido por sus majestades desde la tribuna construida al efecto a la salida del puente del Real, en cuya solemnidad formarán tropas de la guarnición.

Llegada del Prelado y acompañamiento procesional de la Virgen.

Canto del «Regina Cœli»—Ofrecimiento y deprecación.—Himno entonado por la masa coral, con acompañamiento de orquesta, expresamente escrito para este acto, letra de don José María Juan y música de don Luis H. Romeu.—Acto de la Coronación por el excelentísimo señor Cardenal Arzobispo. Salvas, repique de campanas, entonando el himno las músicas, convenientemente distribuidas por el lugar de la ceremonia. Conducción procesional de la Virgen acompañada del Prelado y demás séquito, a la Catedral.

A las 15.—Imposición por su majestad la Reina en el palacio de la Capitanía, de los brazales a las damas y enfermeras de la Cruz Roja.

A las 15'30.—Corrida de toros de gala.

A las 16.—Visita de su majestad el Rey al nuevo cuartel de Artillería y campamento de Paterna.

A las 17.—Visita de su majestad la Reina a la gran Asociación de Beneficencia Domiciliaria de la Virgen de los Desamparados, a la Confederación de Sindicatos femeninos y a la Cruz Roja.

A las 21.—Banquete en Capitanía general.

A las 22'30.—Función de gala en el Teatro Principal, organizada por la Diputación provincial.

Día 13.

A las 10.—Solemne Pontifical en la Catedral, con asistencia de sus majestades y autoridades, oficiando el excelentísimo e ilustrísimo señor Nuncio Apostólico, hallándose encargado de la oración sagrada, el excelentísimo señor Cardenal Benlloch.

A las 14.—Almuerzo en el Palacio Arzobispal.

A las 16.—Procesión solemne, presidida por la representación del Gobierno de su majestad, con asistencia de todas las autoridades.—Recorrerá el siguiente trayecto: Salida de la Catedral por la puerta de los Apóstoles, calles y plazas de la Virgen, Caballeros, Tros-Alt, Bolsería, Mercado, San Fernando, San Vicente, Sangre, San Francisco, Barcas, Pintor Sorolla, Wilson, Paz, Reina, Mar, Primado, Reig, Palau, Cardenal Benlloch, Almoina, Virgen, a entrar por la puerta de salida. Sus majestades presenciarán el paso de la procesión.

A las 22'30.—Baile en el Palacio de los marqueses de Benicarló.

Día 14.

A las 10.—Visita de su mejestad el Rey al nuevo Palacio de Comunicaciones. Seguidamente inauguración, también por el augusto señor, de un barrio obrero de Casas baratas.

A las 10'30.—Su majestad la Reina tomará el mando y pasará revista al regimiento de Victoria Eugenia, en el Paseo de la Alameda.

A las 13.—Almuerzo en la finca La Vallesa de Mandor, propiedad del señor conde de Montornés.

A las 17.—Visita de su majestad el Rey a las Obras del Puerto y al tiro de Pichón. Su majestad la Reina visitará varias Instituciones benéficas, entre ellas la Asociación Valenciana de Caridad y el Ropero Escolar.

A las 18.—Visita de despedida de sus majestades a la Virgen de los Desamparados y entrega por su majestad la Reina del bastón de mando regalado por la excelentísima Diputación provincial.

A las 20'50.—Salida de sus majestades para Madrid.

—o()o—

Fomento del Turismo

Sesión del 7 de Mayo 1923

La presidió don Fernando Alzamora y asistieron los Vocales señores Ferragut, Colom, Escalas, Darder, Vidal y Salom.

La Presidencia dió cuenta del despacho ordinario y se tomaron los siguientes acuerdos:

Delegar al señor Escalas para que en su próximo viaje a Barcelona se entreviste con el Secretario del Centro Excursionista de Cataluña, para ver de llegar a un acuerdo con aquella entidad respecto a la publicación de unos folletos de propaganda de Mallorca.

Testimoniar de oficio al Reverendo Rector de la Parroquial Iglesia de Sóller el agradecimiento de esta Sociedad, por las excepcionales atenciones que dispensó al grupo de expedicionarios pertenecientes a esta Sección Excursionista, en su reciente visita a aquel pueblo de paso para la Calobra y Lluch.

Adherirse al fondo de la solicitud últimamente elevada por distinguidas personalidades a este Obispado referente a la reforma interior de la Catedral, y reiterarle los deseos de ver demolido cuanto antes el almacén que frente al portal del Mirador tanto afea la esbeltez de nuestra hermosa Basílica.

—o()o—

En el Gobierno Civil

Al visitar ayer al señor Gobernador, nos manifestó que carecía de noticias de interés.

Me he pasado la mañana recibiendo visitas, entre ellas la del señor Pereyra llegado esta mañana de Ibia.

—o()o—

M.C.D. 2022

CINE MODERNO

Hoy a las tres y media. Estreno de la segunda y última jornada de la magnífica película francesa

LA FALTA AGENA

Triun fode nuestro paisano PEDRO ALCOVER

NO DEJE VD. DE FIJARSE EN EL PROGRAMA DE SABADO Y DOMINGO

Mutualidad de accidentes de Mallorca

Desde el día 1.º de Mayo, en el Dispensario provisional de la Mutualidad (Rambla, 22, entresuelo), de 8 de la mañana a 6 de la tarde, estará montada una guardia permanente de Médicos para la inmediata asistencia del personal asegurado; en donde se llenarán además todos los trámites legales que impone a los patronos la legislación vigente en materia de accidentes del trabajo.

✝

DON GASPAR LLABRES LLABRES

Ha fallecido a la edad de 71 años

HABIENDO RECIBIDO LOS SANTOS SACRAMENTOS

A. E. R. I. P.

Su desconsolada familia, al participar a sus amigos y conocidos, tan irreparable pérdida, les ruegan asistan al Rosario que en sufragio de su alma se rezará en la parroquial Iglesia de San Magín a la una de la tarde de hoy y seguidamente a la conducción del cadáver a su última morada, como también al funeral que se celebrará el próximo viernes en la misma Parroquia a las diez y media, por lo que recibirán especial favor.

No se invita particularmente

Casa mortuoria: Murillo, 9 (Santa Catalina).

De Manacor

El agradecimiento a beneficios recibidos es una de las cualidades que más honran a los pueblos. Por esto el pueblo de Manacor se siente hoy altamente honrado ante el acuerdo tomado por la Corporación Municipal a propuesta de su dignísimo Presidente el conocido Alcalde don Francisco Gomila Vadell, en la sesión celebrada el domingo último, declarando Hijo Adoptivo de la Ciudad al querido y celoso Cura-Párroco don Rafael Ignacio Rubí Pocoví.

La figura relevante del señor Rubí, sus altas dotes de Pastor de Almas, su actividad incansable en pro siempre del mejoramiento moral y material de su pueblo, son cosas harto conocidas de todos los manacorenses y que no necesitan por consiguiente de encomios. Movido de un amor entrañable a los que él llama sus hijos, ha sabido llorar con los que lloran aliviando con cristianos consuelos las penas del alma dolorida, y mitigar los sufrimientos del cuerpo con la limosna material siempre pronta y generosa. Su tenacidad y constancia han vencido todos los obstáculos y hoy es admirado el soberbio templo por propios y extraños que levanta hácia el cielo sus esbeltos torreones góticos como si lanzaran por sus afiladas puntas los efluvios del amor divino que anidan en el alma del señor Rubí.

Los anhelos del pueblo de Manacor se han visto por fin satisfechos y a dar realce al acto de descubrir la lápida que en recuerdo del homenaje ha de fijarse en una de las plazas de la población con el nombre del homenajeado, se apresta entusiasmado recogiendo en una suscripción popular el sentir de todas las clases sociales desde el Ilmo. Ayuntamiento iniciador de los festejos hasta el pobre jornalero que aportará su pequeña cuota de 0'10 pesetas para sufragar los gastos de lápida y demás números proyectados, entre los que figuran la confección de un album con las firmas de los donantes y la celebración de las fiestas de la vejez y del pájaro que en simpático consorcio han de poner una nota simpática al día señalado para tributar a nuestro Párroco el testimonio de gratitud y cariño del generoso pueblo de Manacor.

No dudamos constituirán un gran éxito los festejos. Así lo hacen creer el entusiasmo reinante en ésta y el prestigio de los señores designados para que en unión de los señores Concejales Gomila, Vidal, Mascaró, Caldentey, Febrer y Grimalt constituyan la Comisión organizadora. Son dichos señores don Miguel Ciudad Villalón, Juez de 1.ª Instancia, don Sebastián Perelló Arbona, Licenciado en Filosofía y Letras, don Jaime Domenge Rosselló, Farmacéutico, don Pedro Galmés Llull, Director del Montepío de Manacor y don Alejo Llull Pascual y don Domingo Riera Galmés, propietarios.

Nuestra más cordial enhorabuena al Ayuntamiento y en especial al señor Alcalde nuestro particular amigo señor Gomila por haber sabido recoger los deseos del pueblo manacorense y darles la hermosa y simpática realidad que muy en breve vamos a presenciar.

Vaya también nuestra más sincera felicitación a la generosa ciudad de nuestros amores que de tal manera sabe honrar a sus hijos ilustres, a los señores de la comisión que se aprestan a revestir de la brillantez necesaria los hermosos actos que van enumerados.

Y por fin la más sentida enhorabuena al señor Rubí por la excelsa distinción de que ha sido objeto por parte de sus hijos haciendo justicia a los altos merecimientos a que su humanitaria labor le han hecho acreedor.—C.

Del Ejército

Ascensos.—A comandante, el capitán don Guillermo Planas Payeras, que tiene su destino en el Colegio de Huérfanos de Guerra.

Cargo.—Por pase a otro destino del Interventor militar de este Distrito, se ha hecho cargo accidentalmente de este cometido, el Comisario de Guerra don Carmelo Bello Cascau.

Gala.—Por ser hoy el cumpleaños de S. A. el Príncipe de Asturias, visten de gala las tropas de la guarnición, ondeando el Pabellón Nacional en los edificios militares, efectuándose por la batería de San Carlos las salvas de ordenanza.

——o()o——

Peregrinación á Lourdes

Para el próximo mes de Junio, ya tienen de ello noticia nuestros lectores, se prepara una peregrinación mallorquina al santuario de Nuestra Señora de Lourdes. Proverbial es la devoción que profesa Mallorca a la Virgen blanca, con alburas de nieve, que ceñida con un lazo azul como nuestro cielo y nuestro mar, apareció a Bernadeta en las rocas de Masabielle. Los himnos compuestos por los más prestigiosos poetas mallorquines y armonizados por nuestros más inspirados músicos, resonaron una y otra vez en las oquedades de la gruta santa con evocaciones de las armónicas cadencias de los cantares de nuestra tierra.

Ahora va a repetirse la entusiasta manifestación de fé. El deseo de los organizadores es que figuren en ella el mayor número posible de enfermos que vayan a implorar de la poderosa Reina del Cielo la gracia de su curación en el lugar que Ella escogió como predilecto para la concesión de sus gracias.

En estas columnas iremos dando cuenta de los detalles de organización y de todos los pormenores que puedan interesar a los que quieran tomar parte en la peregrinación.

——o()o——

Conferencias agrícolas en Felanitx

De la Caja Rural de Ahorros y Préstamos de Felanitx hemos recibido el siguiente anuncio de las conferencias:

«Cicle de Conferencies Agrícoles patrocinades per la Caixa Rural de Felanitx.

Tendrá lloc els dies 10, 13, 20, 21 i 27 del mes de Maig d'enguañy i en seran conferenciants els Professors D. Arnest Mestre, Director de L'Estació Enologica d'aquesta ciutat; D. Joan Salom i D. M. Rossell i Vilá ambdós de L'Escola d'Agricultura de la Mancomunitat de Cataluñya.

La primera d'aquestes conferencies es a cárrec del Sr. Salom el qual tratará del tema: «Treballs de la terra i aplicació racional dels adobs en els conreus herbacis.

Se vos convida, a tots els qui teniu interessos lligats amb la terra, d'assistir a dit acte que es celebrará, a la Caixa Rural de Felanitx, a les 5 hores del cap-vespre del dia 10 dels que som.

¡Agricultors no hi falteu!

La Comisió.

Nota: Oportunament es donaran l'hora i el lloc aont es celebrarán les sucessives.

AVISO

Don Sebastián Mesquida, dueño de la Ferretería y Droguería CASTELLET, plaza Eusebio Estada, 26, de esta Ciudad, se ve en el caso de llamar la atención del público en general y del Comercio en particular, notificándoles que don Miguel Casellas Gili, no tiene nada absolutamente que ver con el citado establecimiento.

Federación Agrícola Catalana Balear

XXVI Congrés Agrícola de Sóller 20 i 21 de Maig de 1923.

LLETRE DE CONVIT

Agricultors Catalans:

S'acosta la data solemnial de nostra Federació. La Pasqua del Esperit Sant, la Pasqua Granada, com diem els catalans,ès la Pasqua que també fa fructificar la tasca constant de la Federació Agrícola Catalana Balear.

Es la vintisís vegada que la Federació es reuneix per a cel·lebrar els seus Congressos Agrícols anyals, aquets Congressos que inaurats ja fa més de un quart de segle han desparramat arreu de la terra catalana que un dia governà el Gran Jaume, ciència, teoria, pràctica, realitat, riquesa, coneixença i germanor.

La Illa daurada, la riallera Sóller, ès la població que aquest any cobejarà nostra entitat, i el Sindicat Agrícola Catòlic de Sant Bartomeu amb tots els seus elements, l'Ajuntament de la Ciutat, les corporacions totes, totes les Autoritats i tots els elements de valer i representatius, esperen freturosos l'arribada de nosaltres per conviure unes hores de íntima espiritualitat i escatir problemes que tants a uns com als altres interessen.

El cultiu del taronger, del llimoner, del garrofer, els adobs que necessiten, les malalties que els ataquen, són les questions que estudiarem i discutirem a Sóller, segur que tant per l'importància intrinseca que tenen en mantes comarques catalanes, com per la pericia de les personalitats que com a ponents s'han encarregat d'exposarles, satisfaran abastament l'interés que's pugui tenir per problemes vius i reials no compresos potser prou técnicament fins aquesta hora.

La Federació, doncs, os fa una nova crida, crida rítmica, periòdica, constant, com os fa cada any en aquestos dies per a que volgueu acompanyar-la en el XXVI Congrés Agrícola que si Déu vol cel·lebrarem a Sóller els dies 20 i 21 de Maig vinent, i està segura que aquells homes de bona voluntat que sempre han estat al costat de la Federació, que amb ella han compartit les seves alegries i que l'han ajudat en els seus planys, no hi mancaran, corresponent avençadament al goig i satisfacció amb que ens esperen nostres germans mallorquins.

Barcelona-Sóller, Abril de 1923.

ITINERARI

Combinat amb les tasques i festes del Congrés, i d'acord amb els serveis de vapors a Mallorca, se faràn varies excursions per la Illa.

Atés la combinació de vapors, se sortirá de Barcelona el divendres, dia 18 de Maig, a dos quarts de nou de la nit.

Arribada a Palma el dissabte al mati, descans; i a la tarda se fará alguna excursió, que es concretará oportunamente.

Diumenge al mati, en el tren de les 7,40, sortida cap a Sóller.

Arribada i a missa en honor dels congressistes.

Recepció al Ajuntament.

Sessió inaugural al Saló del Consistori.

A les tres de la tarda, Primera Sessió, desentrollant-se els temes «Cultiu dels citrus, etc.»

A la nit, balls a la Plassa de la Constitució al estil del pais; funció de teatre, cine, etc.

Dilluns, a les deu del matí, Segona Sessió, i a continuació Sessió de Clausura, i si no pot ser el matí, a la tarda a les tres.

Banquet popular amb assitencia de representants dels Ajuntaments i Sindicats Agrícoles de Mallorca i de Menorca.

Acabant sortida cap a Palma, passant per Valldemossa, Posessions del Archiduc, etc.

Dilluns, a les nou de la nit, surt vapor cap a Barcelona, de manera que els que vulguin poden regressar, essent el dimars al matí a Barcelona. Els que es quedin, podrán fer les altres excursions a Artá, Torrent de Pareis, Manacor, etc.

——o()o——

El crimen de Son Anglada

El señor Llabrés, falleció anoche

La guardia civil y la policía han venido continuando estos días, coadyuvando a la acción de la justicia, activas gestiones para ver de poner en claro quien pueda ser el autor del atentado de que fué víctima el lunes último don Gaspar Llabrés, de cuyo hecho dimos cuenta.

Según resulta de los antecedentes hacen esos suponer que el autor pueda ser el hijo político del interesado, induciendo a ello el hecho de que distintas personas entre ellas un muchacho, sobrino de aquel, aseguran haberlo visto el lunes en Palma, apesar de tener en la actualidad su residencia en Francia.

Dicho individuo por su caracter tuvo desavenencias con la familia y en particular con su esposa y suegro, disidencias que hicieron precisa una separación marchando aquel a Francia el día 22 de Enero del presente año.

Desde aquella fecha escribió varias cartas a su esposa, una de las cuales la recibió el lunes, precisamente el mismo día que fué visto en Palma.

Comparada la escritura de esta carta con la del anónimo que recibió el Llabrés y que le llevó a la muerte, tienen mucho parecido, lo cual hace suponer que la carta de Francia no tuvo otro fin que preparar la coartada.

Además se ha podido comprobar que el pañuelo de seda negro con que el individuo llevaba vendada la cara, lo adquirió en una tienda de la calle de Jaime II, y los detalles del individuo dados por el dependiente que se lo vendió concuerdan con los del yerno del señor Llabrés.

Se supone que dicho individuo embarcaría la misma noche del lunes para la Península.

Sin embargo se han tomado las debidas precauciones para que no pueda escaparse caso de no haberlo verificado.

***

Anoche a las siete dejó de existir el anciano Gaspar Llabrés, víctima de la herida recibida.

Hasta los últimos momentos conservó toda su lucidez, despidiéndose de la familia y de su amigo entrañable don Antonio Font, hijo del que fué su jefe el notario don Ignacio.

Descanse en paz el alma del finado.

De Sociedad

Anteayer falleció víctima de cruel enfermedad don Manuel Forteza Rey Fuster, hijo de nuestro particular amigo el profesor de música don Cayetano Forteza Rey.

Por su carácter generoso y afable se granjeó el aprecio general.

Le acompañamos en el justo dolor que le embarga á él y demás familia.

***

En el Convento de PP. Capuchinos ha recibido por vez primera el Pan divino la preciosa niña Paquita Fiol y March hija de nuestro amigo el Veterinario municipal don Luis.

***

Ha sido nombrado Ingeniero jefe de la Compañía española de colonización en Marruecos nuestro paisano el joven Ingeniero de caminos, canales y puertos don Gabriel Roca Garcías, quien embarcará á fines de esta semana para Tetuán, donde fijará su residencia.

***

Anoche salieron para Barcelona, en el vapor *Rey Jaime I*, la baronesa de Villana con su hija y el dueño del comercio *La Azucena* don Benigno Palos.

***

También embarcaron en dicho buque para Barcelona, don Ramón Castañer, don Juan Benrassar, don José Codina don Laureano Rubio, don Juan Bravo, don Juan Pedret y señora, don Francisco Javier, don Jaime Escalas y señora, don Gabriel Roca, don José López y don Juan Ribas.

***

Restablecido de la dolencia que le retuvo en cama unos quince días, ha tomado posesión de primer oficial del vapor *Rey Jaime I*, el nombrado don Francisco Nadal.

***

Anoche salió para Barcelona, en el vapor *Rey Jaime I*, el administrador-delegado de *La Palma de Mallorca*, don Antonio Rosselló.

***

Ayer á las once de la mañana en la Capilla del Palacio Episcopal, tuvo lugar el enlace matrimonial de la distinguida y bella señorita Magdalena Sastre y Soler con el Capitán Médico del Grupo de Ingenieros de Mallorca don Octavio Sastre Cortés.

Fueron padrinos por parte de la novia, su tío el Oficial del Ayuntamiento don Luis Mestre Font y el Doctor especialista don Jaime Comas Cladera, primo de la contrayente, y por la del novio, el Coronel Jefe del Hospital Militar de esta plaza, don Bernardo Riera Alemany y el Ingeniero de minas don Julio Sacristán González

Los noveles esposos se proponen emprender en breve un viaje recorriendo las principales poblaciones de España y París.

A las muchas felicitaciones, recibidas por los contrayentes, unimos la nuestra deseándoles toda suerte de dichas en su nuevo estado.

***

Llegó ayer en el vapor *Canalejas* después de realizar un viaje de prácticas en el pailebot *Nuevo Palma* nuestro amigo don Mateo Tous y Rovira.

***

Ha fallecido en esta ciudad nuestro distinguido amigo el médico don Jerónimo Ripoll.

Médico inteligente, desde que salió de la Universidad dedicábase á los estudios alienistas, habiendo desempeñado por espacio de muchos años el cargo de Director del Manicomio provincial.

D. E. P.

——o()o——

Cuadro de Deportes

FOOT-BALL

El «Sanfeliuenc F. C.» a Palma

El sábado y domingo próximos en el campo de la Real Sociedad Alfonso XIII, contenderán el primer equipo de este nombre y el «Sanfeliuenc» de San Feliu de Llobregat.

El citado equipo catalán jugó con el «Alfonso XIII» en septiembre de 1919, resultando empatados.

El «Real de Madrid»

En el «Alfonso XIII» se recibió anteayer un telegrama de su presidente honorario don Adolfo Vazquez, comunicando que el equipo «Real de Madrid», ha aceptado jugar dos partidos en esta.

——o()o——

Mercado de Inca

Almendrón, de 98'00 a 00'00 pesetas los 42'32 kg. (quintal).
Trigo, de 24'00 a 00'00 pesetas los 74'34 litros (cuartera).
Candeal de 24'00 a 00'00 id.
Cebada del pais, 16 00 a 00'00 id.
Id. forastera, de 14'00 a 00'00 id.
Avena del pais, de 12'00 a 00'00 id.
Id. forastera, de 11'00 a 00'00 id.
Habas para cocer, de 32'00 a 00'00 id.
Id. ordinarias, de 28'00 a 00'00 id.
Id. para ganados, de 28'00 a 00'00 id.
Maiz, de 34'00 a 00'00 id.
Fríjoles, de 98 00 a 00'00 id.
Habichuelas (confits), de 00'00 a 00'00 id.
Id. blancas, de 68'00 a 00'00 id.
Garbanzos, de 50'00 a 00'00 id.
Cerdos cebados, de 00 a 00'00 ptas. arroba.
Azafrán, a 10'00 id. onza.
Ga lina (ponedora) 1 60 id.
Pollos (id) 2 00 id
Huevos (docena) 1 40 id.

——o()o——

Demografía

Datos del movimiento natural de esta provincia durante el mes de Marzo último.

Nacimientos, 631.
Defunciones, 548.
Matrimonios, 91.
Abortos, 8.

Defunciones clasificadas por causas de muerte

Fiebre tifoidea (tifo abdominal), 1; Sarampión, 5; Gripe, 15; Tuberculosis de los pulmones, 35; Tuberculosis de los meninges, 4; Otras tuberculosis, 1; Cáncer y otros tumores malignos, 24; Meningitis simple, 14; Hemorragia, apoplejía y reblandecimiento cerebrales, 41; Enfermedades orgánicas del corazón, 84; Bronquitis aguda, 18; Bronquitis crónica, 31; Neumonía, 25; Otras enfermedades del aparato respiratorio (excepto la tisis), 44; Afecciones del estómago (excepto la tisis), 44; Afecciones del estómago (excepto el cáncer), 2; Diarrea y enteritis (menores de dos años), 8; Hernias. Obstrucciones intestinales, 2; Cirrosis del hígado, 6; Nefritis aguda y mal de Bright, 17; Septicemia puerperal (fiebre, peritonitis, flebitis puerperales), 4; Debilidad congénita y vicios de conformación, 5; Senilidad, 34; Muertes violentas (excepto el suicidio), 5; Suicidios, 1; Otras enfermedades, 108; Enfermedades, 108; Enfermedades desconocidas o mal definidas, 13.—Total, 548.

——o()o——

Felicitación al señor Domenge

Funciona con loables auspicios en Granada el Reformatorio de San Miguel, cuya iniciativa de trascendencia social fué debida al que fué digno Gobernador civil de aquella provincia nuestro querido amigo don Miguel Domenge Mir.

El día de la inauguración realizada hace algunas semanas, dedicaron sentidas frases a nuestro amigo, por el Gobernador civil actual señor Rived, digno continuador de la obra, y a propuesta de este le fué transmitido el señor Domenge el sigiuiente telegrama:

«Patronato Reformatorio San Miguel, a propuesta Gobernador señor Rived acordó felicitar a usted en nombre de Granada con motivo inauguración de esta institución nobilísima, a cuya vanguardia militó usted con generoso entusiasmo.—Morell».

——o()o——

Teatros

PRINCIPAL

Hoy se estrena la série «La Huerfanita», solicitada por los asíduos concurrentes al Teatro Principal, después del grandioso éxito de «Las dos niñas de París».

«La Huerfanita» está interpretada por los mismos protagonistas de «Las dos niñas».

Para demostrar el interés que ha despertado el estreno de «La Huerfanita» basta decir que se han vendido algunos centenares de ejemplares de la novela sacada de dicha película.

LIRICO

Hoy se despedirán la bailarina Manolita Marco y la canzonetista Paquita Alfonso.

Debutará el celebrado y popular artista Ramper, que con tantas simpatías cuenta en Palma.

BALEAR

Hoy habrá función de cine, y de comedia, representándose la comedia «Los corridos» y el juguete cómico «Es saqueo de sa Plassa».

CINE MODERNO

Hoy se estrena la segunda y última jornada de la película francesa «La falta agena», en la que trabaja nuestro paisano Pedro Alcover.

LA PROTECTORA

Se destaca en el programa de hoy «La danza fatal» de la que es protagonista la célebre bailarina Pastora Imperio.

——o()o——

Cultos

PARA HOY

Jubileo de Cuarenta Horas

Concluyen en San Miguel, dedicadas a la Aparición del Santo Arcángel. Exposición a las seis, a las diez Tercia y Misa mayor, con sermón. A las doce Hora Canónica. Por la tarde actos de coro, a las siete Rosario, solemne mes de María, procesión, Te-Deum y reserva de S. D. M.

Otras Cuarenta Horas

Empiezan en Santa Clara a la Ascensión del Señor. Exposición a las siete, a las diez y media Misa mayor solemne cantada por la reverenda Comunidad, con sermón por el reverendo señor don Andrés Caimari, Pbro. y a las doce durante una misa cantará la Hora Canónica. Por la tarde a las siete rezo de la Corona, ejercicio del mes de María y reserva de S. D. M.

Cuarenta horas fuera de turno

Concluyen en Santa Eulalia, dedicadas al Sto. Cristo: Exposición a las seis, a las diez Tercia y Misa mayor con sermón por el Rdo. señor don José Auba Pbro.. Por la tarde actos de coro, al anochecer, a las siete mes de María, procesión, Te-Deum y reserva de Su Divina Majestad.

Concluyen en el Oratorio de los Hermanos Carmelitas, en honor de su Titular. Exposición a las seis y media Misa de Comunión general, a las diez y cuarto Misa solemne, Perosi, y predicará el Rdo. P. Miguel Rosselló, SS. CC. Por la tarde en la que se cantará la del Maestro a las siete Rosario, sermón por el citado orador, continuación solemne del mes de María, Te-Deum y reserva de S. D. M.

Otras funciones

En la Catedral Basílica a las nueve y tres cuartos, Prima Tercia y Misa mayor con sermón por el M. I. señor don Antonio Sancho, Canónigo Magistral de la misma S. I. C. B.—A las doce, Nona solemne y Misa de Hora Canónica con exposición de S. D. M.

En Montesión, a las ocho, Comunión general de los Congregantes de la Presentación y San Alonso. Por la tarde a las siete solemne mes de María con plática.

En Santa Magdalena, se celebrarán solemnes cultos en honor de la Beata Catalina Thomás por un beneficio recibido del Señor por su intercesión, a cargo de una devota persona. Los días 10, 11 y 12 Rosario, sermón por el reverendo señor don Jaime Sastre, Pbro., y piadoso ejercicio.

En Santa Catalina de Sena, la Asociación del Rosario Perpetuo celebrará solemne Tríduo en honor de la Santísima Virgen del Rosario; a las siete de la tarde, exposición de S. D. M.; estación mayor, rezo del Santo Rosario, con intermedios cantados por la Capilla Coral de la Asociación, tres Padre-nuestros cantados también; nuevos motetes a la Santísima Virgen, sermón por el reverendo Padre Juan Bautista Recolons, S. J., reserva del Santísimo, Himno de los Guardias de Honor de María, y bendición e imposición de medallas del Rosario Perpétuo.

En San Felipe Neri, Adoración Nocturna, por el turno Cor Jesu.

Visita a la Corte de María

A Nuestra Señora de la Salud, en San Miguel.

Santoral

La Ascensión del Señor. San Antonio, ob. y el Beato Juan de Avila.

PARA MAÑANA

Jubileo de Cuarenta Horas

Continúan en Santa Clara dedicadas a la Ascensión del Señor. Exposición a las siete, a las ocho y media Misa solemne cantada por la reverenda Comunidad. Por la tarde a las siete rezo de la Corona, ejercicio del mes de María y reserva de S. D. M.

Cuarenta Horas fuera de turno

Empiezan en Santa Cruz, dedicadas a Nuestra Señora del Perpetuo Socorro en sufragio de varios difuntos. Exposición a las seis y media, a las diez Horas menores y Misa mayor. Por la tarde a las cinco actos de coro, continuación de la Novena con sermón por el Muy Ilustre señor don Antonio Sancho, Canónigo de la S. I. C. B. y reserva de S. D. M.

Otras funciones

En la Catedral Basílica, se dará principio a la Novena del Espíritu Santo durante la misa de siete y media en la Capilla de San Pedro.

Empieza la Novena del Espíritu Santo en las demás Iglesias en la hora y forma de años anteriores.

En Santa Eulalia, durante la misa de siete se hará el ejercicio mensual dedicado a Nuestra Señora de Lourdes.

Visita a la Corte de María

A Nuestra del Puig, en San Jaime.

Santoral

San Francisco de Jerónimo, cfr.

Criada se desea para matrimonio. Conquistador, 7, 3.º

Caldera de vapor de 8 a 15 HP., compraría. Ofertas «Casa Anunciadora».

Está Vd. débil, y su estado no le permite tener hijos o si los ha tenido no se ha repuesto y desea recuperar la salud, tome

Compuesto Vegetal De Lydia E. Pinkham

(Compuesto de hierbas y raices)

Es la medicina de una mujer para las enfermedades de las mujeres. En todas las farmacias.

Registro de marcas

Alejandro Rosselló, 101, 2.º izquierda. (Entre Estaciones y Teatro Balear).

Huevos a 1'55 Ptas.

Calle Herrería, núm. 19

Bordadora

A jornal, se necesita. Palacio, 40, (Pórticos). Trabajo todo el año.

TRASPASO

o vendo comercio recién instalado, por tener que ausentarme. Razón: «CASA ANUNCIADORA».

Plaza de Toros de Inca

Queda abierto desde hoy hasta el 10 de Mayo próximo, el concurso para la empresa de caballos de la corrida que ha de celebrarse día 29 de Julio próximo, con toros del Duque de Veragua. Los que deseen tomar parte podrán informarse de las condiciones en casa del Secretario de la Comisión, don Pedro Coll, Mayor, 20 —Inca 25 Abril de 1923.

Se alquila un local propio para establecimiento u oficina, en punto muy céntrico. Razón: «Casa Anunciadora».

PERTUSSINA

Es la salvacio de tots els que tussen. Es un xarop qui cura en 24 horas cualsevol tussina.

Preu de la botella 8 50 ptas. en totes las apotecarias de Mallorca.

Hormas y Tacones

PARA CALZADO

Especiales de mano :-: Carretillas para trasporte :-: Polcas de madera

Neveras

DEPÓSITO

Sucesores de Ros, Riera y C.ª S. en C.

Plaza de la Cuartera 12 y 16. Teléfono, 84

Aceite de oliva

puro garantido a 1'70 litro
» » extrafino a 1'90 »
Bacalao Labrador superior a 1'90 Kg.

Cotoner, 75 SANTA CATALINA

Doctor Valenzuela

Médico (por oposición) del servicio de profilaxis pública de las enfermedades

VENEREO-SIFILITICAS.

Plaza Quadrado, 17

CURACION DE LA TOS

Pastillas J. Miró

Espectorantes y calmantes de la Tos.

Farmacia y Laboratorio de J. Miró

Colón 25 y Perejil 2—Palma de Mallorca

Señorita pianista

se desea para tocar en un cine de esta población; se le dará una buena retribución. Razón «Casa Anunciadora».

Vaciador Automático

de hojas GILETTE y similares. Último invento alemán.

Trabajo garantizado a 10 CENTIMOS hoja. Cada hoja puede afilarse 20 veces.

ARTICULOS ALEMANES

Juliá 1, (Pas d'en Quint)

Se vende motor de 6 HP. aceites pesados primera marca alemana

Centrífuga Worthington de 40 a 60.000 litros hora, un mes de uso. Razón «Casa Anunciadora».

Jarabe Aguiló

¿Padeceis debilidad nerviosa y muscular?

Teneis cefáleas persistentes, neuralgias, impotencia, dispepsia, atónica? ¿Os falta el apetito?

Tomad el JARABE HIPOFOSFITOS compuesto de Aguiló de Son Servera. Jaime II, 107 (Bastaixos), Palma.

Motores eléctricos MARELLI

Madrid, Prim, 5, Apartado 623.

Barcelona, Méndez Nuñez, 17. Apartado 697.

Sevilla, Tetuán, 28. Apartado 155.

Depósito en Palma: Gater, 5.

M.C.D. 2022

TELEGRAMAS

Consejo de Ministros

Madrid 9 a las 20

A la entrada

A las cinco y media se ha reunido el Consejo de Ministros en la Presidencia.

El Marqués de Alhucemas dijo que dicho Consejo será de forma corriente.

El señor Villanueva dijo que trafa algunos expedientes de trámite.

El señor Alba hablando del viaje de los Reyes a Bruselas, dijo que se proponía crear una agencia informativa oficiosa, para que las noticias que llegan a España no sean a través de la prensa extranjera y será una agencia similar a la Havas de Francia, o la Stefani de Italia.

Añadió que ha incluido este proyecto entre los planes que presentará a las Cortes.

Y luego dijo:—Ya les hablaré en momento oportuno de que con mi viaje a Bruselas he afianzado el propósito de que España tenga una personalidad internacional.

Los demás ministros no dijeron nada.

Madrid 9 a las 22

A la salida

A las ocho y media terminó el Consejo.

Los dos primeros en salir fueron los señores Salvatella y Alcalá Zamora.

Este último nos dijo:—Este Consejo ha sido corto, pero se han tratado en él muchos asuntos y se han aprobado muchos expedientes.

No todo, empero, ha sido Consejo, sino que ha habido un cambio de impresiones.

Se le preguntó si fué sobre las senadurías, y contestó:—No, nada de eso. Tratamos de estas cosas fuera de los Consejos.

El señor Gasset dijo que el ministro de Estado dió cuenta detallada del viaje de los Reyes.

El ministro de aHcienda habló del empréstito y del presupuesto.

Al ministro de Marina se le preguntó si se había tratado de política, y dijo que él no es político y que no sabe nada.

El señor Alba dijo que no se había hablado de nada, respecto de la constitución de las mesas de ambas Cámaras, como dice el periódico «El Sol» entre otras cosas por no estar constituido el Senado.

La nota oficiosa

El señor Chapaprieta nos facilitó la siguiente nota oficiosa:

El ministro de Estado detalló el viaje de los Reyes a Bélgica y de la entusiasta acogida que tuvieron allí.

El Consejo se congratuló del éxito, expresando su reconocimiento para con aquella nación.

También se ha mostrado satisfecho del resultado de la última subscripción de obligaciones del Tesoro, de que dió cuenta el ministro de aHcienda.

El Presidente comunicó las conclusiones aprobadas en la manifestación del 1.º de Mayo en la Asamblea celebrada por los comerciantes de Santander, pasando a estudio de los correspondientes ministros.

Se acordó luego someter a la aprobación de las Cortes una moción del Tribunal de Guerra y Marina, relativa a la declaración de las pensiones para las familias de los prisioneros militares fallecidos.

Se aprobaron tres proyectos de decretos; dos de Hacienda y uno sobre la exacción del impuesto en el canon de un coto petrolífero, y otro reduciendo conforme a las conclusiones del Congreso del Comercio español de Ultramar.

El impuesto sobre transportes y del embarque y desembarque por la vía férrea o puertos de mar.

Otro del Ministerio de Guerra y Marina modificando los artículos 248 del Reglamento orgánico de dicho Ministerio.

Se despacharon varios expedientes del Ministerio de Hacienda fijando el capital por qué han de tributar varias sociedades extranjeras.

Aprobando la distribución de fondos del corriente mes.

Del Ministerio de Instrucción Pública abriendo un concurso para la adquisición de una casa con destino a estación central de sismología.

Ministerio de Fomento la adquisición de gruas eléctricas transbordadoras de los vagones, para los servicios del puerto de Cartagena, y autorizando a la Junta de Obras del puerto de Valencia para contratar un empréstito con destino a la construcción de unos diques al abrigo.

Los fallos del Supremo

Madrid 8 a las 24

Vista de una causa suspendida

Por tener que acudir a recibir al Rey no ha podido reunirse el Consejo Supremo de Guerra y Marina para ver la causa sobre abandono del aerodromo de Nador.

Dicha vista se celebrará mañana.

Reunión en el Supremo

El viernes habrá Sala de Marina en el Supremo y el sábado se reunirá el pleno de dicho Tribunal y teniendo lugar la Asamblea de San Hermenegildo.

Ascenso del teniente coronel Nuñez de Prado.

El fiscal del Supremo de Guerra y Marina ha informado favorablemente el ascenso del teniente coronel señor Nuñez de Prado.

Desacuerdo sobre una causa

Parece que existe disentimiento entre el auditor y el Comandante general de Melilla respecto a la causa del comandante de Regulares cuya desavenencia estriba en que se estima que existe delito y negligencia en la pena impuesta en grado máximo, habiendo sido condenado dicho comandante a catorce años de prisión y no a tres años como se le impusieron en Consejo de Guerra.

Vacante de fiscal del Supremo

Para la vacante de segundo fiscal del Supremo de Guerra y Marina se cita al coronel del Regimiento de Saboya don Rafael Villegas que está próximo a ascender a general.

Cotizaciones

Madrid 9 a las 20.

Interior	71'30
Interior En de mes	00'00
Amortizable 5 por 100	96'40
Amortizable 4 por 100	90'00
Banco de España	585'00
Compañía Tabacalera	244'00
Exterior	86'40
Francos	43'70
Libras	30'34
Carpetas interiores	71'30
Marcos	00'00
Liras	31'60
Dolares	6'58
Coronas	00'00
Bonos del Tesoro	101'80

Barcelona 9 a las 23.

Interior	21'25
Amortizables	96'75
Nortes	73'50
Alicantes	73'35
Francos	43'50
Libras	30'36
Liras	31'80
Dolares	6'57
Marcos	0'22
Coronas	0'15
Francos suizos	118'55
Belgas	37'65

La campaña de Africa

Madrid 9 a las 13

Autores de un asesinato descubiertos.

Larache.—La oficina indígena de Anamara, ha descubierto a los autores del asesinato del colono Miguel Roca.

El autor fué un moro de la Kábila de M'Tar y otros tres cómplices.

Asesinos detenidos

Larache.—Han sido detenidos detenidos los autores del asesinato de un pastor moro cometido recientemente.

Berenguer no disertará sobre las responsabilidades

El ex-Alto Comisario general Berenguer, se ha dirigido en carta al Ateneo declinando el honor de conferenciar sobre las responsabilidades.

El general Berenguer agrega que su deseo sería corresponder a la invitación, pero ha recibido la advertencia autorizada en sentido negativo.

Dice el Presidente

Madrid 9 a las 17

A las once y media llegó el señor Alba a la Presidencia permaneciendo hasta las doce y cuarto.

Al salir le preguntaron los periodistas:—¿Había estado ayer con el Presidente y hoy volvía a conferenciar?

—No hay nada de particular, contestó. Ayer estuve poco tiempo y no pude terminar de dar cuenta del viaje de los Reyes a Bruselas, y del tratado comercial con Bélgica.

A continuación recibió el Presidente a los periodistas, refiriéndoles la entrevista con el señor Alba, haciendo las mismas manifestaciones que éste.

Añadió que había despachado con el Rey no sometiendo a su firma ningún decreto.

Mañana el Presidente Marqués de Alhucemas en nombre del Gobierno felicitará el Príncipe de Asturias con motivo de cumplir 16 años.

A las 8 cuarenta y cinco marcharon los Reyes a Valencia.

También recibió el Presidente al Capitán General de Cataluña señor Primo de Rivera para hablarle de su senaduría.

Un periodista dijo al Presidente:

—Se aseguraba que había dificultades para la provisión de las senadurías por el caracter del Gobierno, y la escasez de candidatos.

El Presidente lo negó diciendo qeu las dificultades eran por exceso de candidatos, no por escasez.

Política

Madrid 9 a las 13

Próxima crisis parcial

«El Imparcial» asegura que a fines de mes se producirá una crisis parcial, por pasar a la Presidencia del Senado el Conde de Romanones.

Asegura que ocupará la vacante un ex-ministro romanonista.

Pro responsabilidades

La nueva Junta del Ateneo presidida por el señor Ossorio y Gallardo, se ha dirigido a las sociedades de España, invitándolas a celebrar en Madrid una Asamblea para pedir a los poderes públicos, la depuración de las responsabilidades por el desastre de Africa.

El documento explica las razones de la campaña política emprendida por el Ateneo, pidiendo a los destinatarios que expresen su actitud respecto a la propaganda que aquel realiza.

Madrid 9 a las 20

Conferencia de Goicoechea. El porvenir del maurismo.

El ex-ministro señor Goicoechea dará una conferencia el día 16 del corriente, en Cádiz, acerca de la actuación y el porvenir del maurismo, invitado por la agrupación maurista de aquella localidad.

Madrid 9 a las 20

Despacho con el Rey

Despacharon con el Rey los ministros de turno.

El de la Guerra, señor Alcalá Zamora, llevaba la cartera abultadísima.

Noticias sueltas

Madrid 8 a las 24

Asamblea en la Academia de Jurisprudencia.

En la Academia de Jurisprudencia ha comenzado la Asamblea convocada por el Ayuntamiento para contestar a la información de los temas que presentará la conferencia sobre edificación de Burdeos.

Tendido de un cable

Vigo.—Ha zarpado para Santa Cruz de Tenerife el cablero alemán «Nordeney» después de recoger 40 toneladas de cable que se depositaron antes de la guerra que se destina ahora para reparación del cable del Gobierno español entre la península y Tenerife que comenzará inmediatamente.

Madrid 9 a las 13

La Gaceta

La Gaceta de Madrid inserta las siguientes disposiciones:

Circular aprobando el Reglamento y programas para ajustarse en lo sucesivo para las oposiciones a ingreso en el Cuerpo de Veterinaria militar.

Creando el Cuerpo de efectos timbrados referentes a la propiedad industrial con las siguientes categorias: Clase 17, A. de 100 pesetas para patentes de introdución; Clase 2.ª A de 75 pesetas para patentes de invención; Clase 3.ª de 25 pesetas para certificados para adición de patentes de título de marca; Clase 4.ª A de 10 pesetas para certificados de títulos de nombre comercial; Clase 5.ª D de dos pesetas para certificados de títulos de dibujos y modelos.

Concediendo el plazo hasta veinte días para que los funcionarios del escalafón de Hacienda puedan reclamar.

Anunciando que se rehusará la entrada en Turquía a las personas cuyos pasaportes no lleven visados por algún representante diplomático o consular de Asamblea nacional o de potencias encargadas de la protección de los intereses turcos.

Circular a los Registradores y Notarios para que susenten al cuestionario que se publica sobre la reforma del régimen de propiedad rural.

Disposiciones de Guerra

El «Diario Oficial» del Ministerio de la Guerra publica las siguientes disposiciones:

Dejando en disposición de disponibles, en la 1.ª región los tenientes coroneles don Eleuterio Luga y don Joaquín Sanjul y al capitán don Ramón Ochando, elegidos diputados.

Autorizando para que fije su residencia en Madrid, al divisionario de la primera reserva don Guillermo Lauzo.

Madrid 9 a las 20

Un piquete de la Escolta Real en Valencia

Valencia.—Esta mañana ha llegado un piquete de la Escolta Real y una sección de policía y Caballería, que prestarán servicio en esta Ciudad durante la estancia de los Monarcas.

Madrid 9 a las 17

Audiencia regia

S. M. la Reina recibió en audiencia al Marqués de Hoyos, Secretario General de la Cruz Roja y a Marquesa de Comillas.

Visitas a Romanones

Estuvo a visitar al Conde de Romanones una comisión de elementos del Centro de Galicia y la colonia gallega, en Madrid para entregarle una nota pidiendo que al señor Doval se le nombre Ministro de Gracia y Justicia o Alcalde de Madrid por sus relevantes méritos.

Disposiciones de Gracia y Justicia

Por el Ministerio de Gracia y Justicia se ha dispuesto que los expedientes gubernativos, referentes a recompensas o corrección a funcionarios del Cuerpo de Prisiones se tramiten por el Negociado segundo de la Dirección General.

Visita al Presidente

El Obispo de Málaga ha visitado al Presidente.

Regalos al Rey de España

El Rey Alberto, de Bélgica, ha regalado una medalla de oro grabada por Drevrevse al Rey de España.

En el anverso hay una alegoría con la inscripción «Bélgica reconocida».

En el reverso hay el escudo belga y la inscripción: «A S. M. el Rey Alfonso XIII».

La Unión de Asociaciones patrióticas de Bélgica, también le ha regalado una medalla firmada por Turhumis.

En el anverso hay una figura representando a Bélgica con la siguiente inscripción: «A SS. MM. los Reyes de España. Gratitud» y en el reverso los escudos de España y Bélgica entrelazados con ramos de laurel.

Madrid 9 a las 22

Tiempo seco. Servicios eléctricos

Almería.—Persiste en esta el tiempo seco.

A causa de la falta de lluvias se ha secado el río Pablo, donde está la fábrica de electricidad, enclavada cerca del río citado.

Ha sido disminuido el servicio, por este motivo varios pueblos se hallan a oscuras.

MENCHETA

Noticias del Extranjero

Barcelnoa 8 a las 22

Sobre la cuestión franco-belga a la nota de Alemania

Paris.—La prensa unánime elogia la contestación franco belga a la nota de Alemania.

Ninguna de las medidas de los gobiernos aliados, dicen, es contraria al tratado de Versalles, y en cambio lo son las proposiciones alemanas.

Mientras dure la resistencia por parte de Alemania, no pueden tomarse en consideración sus ofertas, siendo que éstas no llegan a la cuarta parte de su deuda a los aliados, además de la moratoria, que exige y se hacen los pagos problemáticos, por esto es que las proposiciones de Alemania deben ser rechazadas.

Combates de las tropas francesas

Paris.—En Rabat las tropas francesas han sostenido encarnizados combates con la tribu ne Beni-Buzerns.

Estos han tenido unos setenta combates con la tribu de Beni-Bu-

El resultado de estos combates ha sido la sumisión completa de dicha tribu.

Depósitos destruídos por un incendio.

Coblenza.—Un incendio que se ha producido por causa ignorada, ha destruido unos depósitos de la estación de esta población.

Las pérdidas ascienden a varios miles de millones de marcos.

Un auto lanzado contra una procesión.

Bruzas.—Durante una procesión por las calles de esta ciudad alguien lanzó un auto a toda velocidad, produciendo una confusión enorme.

Se han registrado unos veinticinco heridos de gravedad.

El auto se estrelló contra una pared.

Barcelona 9 a las 22

El Gobierno inglés y la nota de Alemania

Londres.—En la Cámara de los Comunes el Ministro de Hacienda hablando en nombre del Presidente del Consejo dice que el Gobier no hubiera preferido que la nota de Alemania hubiese sido contestada por todos los aliados, pues a todos interesa la cuestión de las reparaciones.

Inglaterra, ha dicho, no hubiera constituido ninguna dificultad para llegar a un acuerdo en la respuesta.

Lamenta la precipitación de Bélgica y Francia en contestar.

Por su cuenta el Gobierno inglés examinará la nota alemana y contestará en breve, y tiene motivos para creer que Italia está de acuerdo en las líneas generales con Inglaterra.

Contestación de Italia a la nota de Alemania

Roma.—El Gobierno de Italia contestará a la nota de Alemania en el sentido de que las proposiciones alemanas son suficientes, pero pueden ser la base de una discusión.

Voto de confianza al Gobierno belga

Bruselas.—En la Cámara de los Diputados se ha discutido largamente sobre la última huelga de comunicaciones, dondo por 94 contra 41 votos un voto de confianza al Gobierno para solucionar el conflicto.

Impresión por la condena contra el Barón Krupp

Berlin.—Ha causado impresión la noticia de que el Consejo de Guerra de Essen, ha condenado al Conde Krupp a quince años de prisión y al pago de una multa de cien millones de marcos.

Protesta enérgica de los aliados

Lausana.—Los aliados han entregado al delegado turco Ismet Bajá una protesta enérgica por la conducta observada por Turquía respecto de los Bancos extranjeros de Constantinopla y Esmirna, pues ninnún motivo justifica el que se procediera a abrir con violencia las cajas de aquellos Bancos.

-: Cine LA PROTECTORA :-
DE 3 Y MEDIA A 11 COLOSAL PROGRAMA
LA DANZA FATAL
por PASTORA IMPERIO
LA MARIPOSA DE LA MUERTE
SELECCION ITALIANA por MARIA ROASIO

OCASION
POR 20 PTAS.
TRAJE DRIL A MEDIDA
CLASE SUPERIOR
SOLO EN LOS
Gandes Almacenes SAN JOSE Viuda I. Figuerola

Restaurant CA'S MAHONÉS
ESCOGIDA CARTA
CONFORTABLES HABITACIONES PLAZA MAYOR

EL DR. LOBISCH
Especialista de las enfermedades de la piel, antes ayudante médico y jefe interino (durante 3 años) del ambulatorio para enfermedades de la piel y venéreas del Instituto medicinal-clínico de la Real Universidad Munich (Alemania).
SE HA TRASLADADO
a la Plaza del Temple, 14 Consulta de 9 a 1 y de 4 a 5

Agitación obrera en Dusseldorf

Duseldorf.—Los mineros reclaman aumento de salario.

Con este motivo se nota gran agitación obrera.

En la Cámara francesa

Paris.—En la Cámara al tratar de fijar la fecha para una interpelación política al Gobierno, por la cuestión del Ruhr M. Poincaré ha pedido que se fijara el día 24 del actual.

Varios diputados han pedido que se fijara el día 12.

Se ha aprobado la petición de M. Poincaré por 498 votos contra 75.

Diputado comunista procesado

Roma.—Dicen de Parma que ha sido procesado el diputado comunista señor Rurelli, como compsicado en la trama de un complot contra la seguridad del Estado.

Noticias de Barcelona

Barcelona 9 a las 23

Un farmacéutico estafado

Un farmacéutico inventor de un específico muy en boga, vendió una partida importante á un particular que pagó con un cheque contra un Banco.

En este dijeron que desconocían al firmante del cheque, el cual no tenía depósito alguno.

El farmacéutico ha presentado al Juzgado la denuncia por estafa.

Una proposición para que el Municipio tome parte en el homenaje á Claris.

En la sesión del Municipio, los nacionalistas y jaimistas presntaron una propos ción, para que el Municipio tome parte en el homenaje á Pablo Claris en conmemoración del Corpus de Sangre de 1640.

La impugnaron los radicales y los de la Unión Monárquica, aplazándose para la sesión próxima.

Congreso Catalano-Balear de Casas baratas.

Mañana empezará en el local de la Asociación de la Prensa, el Congreso Catalano-Balear de Casas baratas.

Asistirán las autoridades.

Gran parada militar

El día del Santo del Rey habrá una gran parada en la Diagonal.

Revistará a las fuerzas el Capitán General.

Consejo de Guerra contra un concejal

En breve tendrá lugar el Consejo de Guerra contra el concejal señor Carrasco, de la Acción Catalana por haber publicado en un semanario ofensas contra el Ejército.

Hallazgo de un paquete de cartuchos de dinamita

Esta mañana unos obreros del municipio, que trabajan en la carretera del Marrot, en Montjuich, encontraron un paquete de cartuchos de dinamita, unos rollos de mecha, algunas herramientas y un revolver cargado.

Avisada la policía se ha hecho cargo de dichos objetos.

Amenaza de los patronos del ramo de construcción

Háblase de que los patronos del ramo de construcción amenazan con el lockout, si en el término de breves días no se soluciona la huelga del Metropolitano, que hace diez semanas que dura.

Una moción

El concejal señor Cararach ha formulado ante la Comisión del Municipio, una moción pidiendo que teniendo en cuenta el origen depresivo que para Cataluña representan las bandas encarnadas que usan los concejales, se busque otro distintivo más en consonancia con la dignidad catalana.

Se funda en que la banda fué impuesta por Felipe V en sustitución de la gramalla que usaban los concellers.

BUXAREU

Baleares fuera de Baleares

Madrid 9 a las 22

Títulos de Procuradores de Audiencia

Se ha dispuesto se expidan los Títulos de Procuradores de la Audiencia de Palma de Mallorca, a favor de don Antonio Lopez y don Ramón Mulet.

CORRESPONSAL

El servicio telegráfico

Esta pasada noche el telégrafo ha funcionado con gran retraso. A las dos de esta madrugada solo habíamos recibido la conferencia de Madrid de la una de la tarde.

Luego desde las tres en adelante han llegado casi todas las conferencias, cuando ya no había tiempo de poder insertarlas todas, y entresacamos lo más interesante.

M.C.D. 2022

Grandes Almacenes
EL AGUILA
Colón, 39, Palma de Mallorca

SUCURSALES

Madrid, Barcelona, Alicante, Almería, Bilbao, Cádiz, Cartagena, Gijón, Granada, Málaga, Santander, Sevilla, Valencia, Valladolid, Zaragoza

Trajes de alpaca negra o azul.
De ptas. 80 a 115.
Americanas de alpaca negra o azul.
De ptas. 40 a 70.
Pantalones de dril liso o listado.
De ptas. 10 a 18.

Gavanes de cheviot, meltón, etc. con forro seda o satén.
De ptas. 60 a 160.

Trajes de lanilla, meltón, estambre, vicuña o jerga.
De ptas 29 a 135.
Trajes de dril crudo, kaki o listado.
De ptas. 28 a 60.

Gabanes de cheviot, cower, meltón, gabardina, etc.
De ptas. 80 a 185.
Grandes existencias en géneros para gabanes a medida.

Trajes de vicuña, azul o estambre gris, para grooms de 10 a 15 años.
De ptas. 45 a 80.
Los mismos con pantalón breeches.
De ptas 47 a 80.

Trajes de lanilla, vicuña o estambre, para jovencitos de 10 a 16 años.
De ptas. 26 a 80.
Trajes de dril listado, crudo o kaki.
De ptas 23 a 40.

Trajes modelo Sport, de lanilla, meltón, etc, para jovencitos de 10 a 16 años.
De ptas. 27 a 85
El mismo modelo en dril listado, crudo o kaki.
De ptas. 25 a 42

Impermeables forma gabán, raglán.
De ptas. 40 a 170.
El mismo modelo en caoutchoue, negro.
De ptas. 70 a 90.

Trajes de vicuña o estambre azul, para niños de 3 a 7 años.
De ptas 25 a 30.
Los mismos de dril liso.
De ptas 10 a 15.

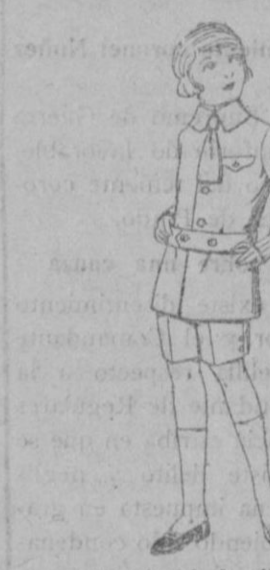

Trajes de lanilla, meltón, etc, para niños de 4 a 9 años.
De ptas. 15 a 25.
Los mismos de dril liso o listado.
De ptas. 11 a 18.

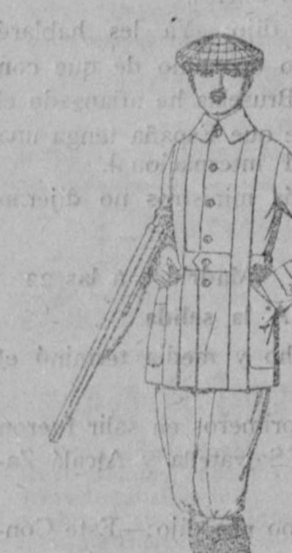

Cazadoras de dril crudo o kaki.
De ptas 25 a 35.
Pantalones cortos, para excursionistas, de dril, beige o gris.
De ptas 10 a 18.

Ropas confeccionadas para Caballero, Señora, Niño y Niña

Gorras, Sombreros, Cinturones, Calcetines, Corbatas, Pañuelos, Fajas, Ligas, Tirantes, etc., etc.

Precio fijo — *Pídase el catálogo general* — *Ventas al contado*

Los Grandes Establecimientos Ortopédicos de

A. CLAVERIE DE PARIS

Son los más importantes del mundo entero en su género

CURACIÓN RADICAL DE LA **HERNIA** POR EL AIRE COMPRIMIDO

El tratamiento más completo, serio, racional, eficaz, práctico y cómodo conocido

OBESIDAD · RELAJACIÓN DE LA PARED ABDOMINAL · EVENTRACIÓN · CICATRICES
CAIDA DE LA MATRIZ · DILATACIÓN DE ESTOMAGO · RIÑON MOVIL · EMBARAZO

FAJAS ANATOMICAS PARA SEÑORA Y CABALLERO
higiénicas-indeformables, un modelo especial para cada caso determinado.

VARICES · HINCHAZÓN DE LAS PIERNAS · LLAGAS
Medias de algodón, hilo, seda, sin costura, hechas rigurosamente a medida y otros sistemas especiales para el alivio inmediato y la curación definitiva de estas enfermedades.

LOS APARATOS MAS PERFECTOS DEL ARTE MÉDICO
para varicela, hidrocele, lano contra naturaleza, debilidad de orina, etc., etc
PESARIOS · SUSPENSORIOS · MULETAS · BASTONES DE APOYO

MUTILADOS · JOROBADOS · DEFORMADOS
los famosos brazos y piernas artificiales automáticos, impermeables, creados durante la última guerra Europea por el eminente especialista francés. Corsés reformadores. Aparatos especiales para corregir todas las imperfecciones de las piernas y del cuerpo humano.

COCHES Y SILLAS PARA LOS PARALÍTICOS

GRATIS - Pedid hoy mismo por carta o tarjeta postal a A. CLAVERIE, Lauria, 26, Barcelona. Almacén de Especialidades Farmacéuticas, dando bien claramente vuestro nombre y dirección, un ejemplar de nuestras magníficas obras ilustradas mandadas gratis y sin compromiso ninguno, por correo bajo sobre cerrado
INDICAD SOBRE QUÉ AFECCIÓN OS INTERESA

Importante: Los Establecimientos A. Claverie de París, no practican ningún género de charlatanismo. Proveedores del Ejército francés, de todas las grandes Administraciones y Manufacturas del Estado, de la Prefectura del Sena, honrados por las más distinguidas condecoraciones y recompensas de todas cuantas Exposiciones Internacionales han tomado parte, GARANTIZAN EN ABSOLUTO la calidad inmejorable de todas sus especialidades, la más extricta exactitud y perfección en las medidas, la eficacia máxima de sus atribuciones y precios honradamente proporcionales al real valor de todos nuestros artículos.

CONSULTAD Y PEDID TODA CLASE DE DETALLES Y EXPLICACIONES a nuestro especialista en persona quien los dará muy gustoso y gratis en:

PALMA Martes 8, Sábado 12, Jueves 17 y Viernes 18 de Mayo
GRAND HOTEL
(Plaza Weyler, 1 y 3)
SINEU Miércoles 9 de Mayo
FONDA JUAN OLIVER
INCA Jueves 10 de Mayo
HOTEL DOMINGO
(De Miguel Ferrer)
LLUCHMAYOR Viernes 11 de Mayo
HOTEL UNIVERSO
LA PUEBLA Domingo 13 de Mayo
HOTEL COMERCIO
POLLENSA Lunes 14 de Mayo
HOTEL COSMOPOLITA
MANACOR Martes 15 de Mayo
HOTEL RIERA
SOLLER Miércoles 16 de Mayo
HOTEL DEL FERROCARRIL
PALMA Martes 8, Sábado 12, Jueves 17 y Viernes 18 de Mayo
GRAND HOTEL
(Plaza Weyler, 1 y 3)

El mejor Refrescante Estomacal es la Sal de Agraz del Dr. Gimeno

Antibiliosa, Digestiva, Contra el mareo, etc. Recomendada por eminencias médicas en todas las afecciones e irritaciones del estómago e intestinos. Superior a todas las magnesias.

Venta en Palma: Farmacias J. Miró, J. Valenzuela, «Centro Farmacéutico» y Droguería de Hijo de José Juan.

Depósito en Barcelona: Farmacia de Punsoda y Gavaldá, Sucesores del Dr. Jimeno, Plaza Real, n.º 1.

MAQUINAS para COSER y BORDAR

Las de mejor resultado y las más elegantes

De venta en Palma de Mallorca:

Castell y Massot

Santo Domingo, 6, 8 y 10

Aceite, agujas y accesorios para todos los sistemas de máquinas

¿QUÉ ES LO QUE NECESITAN los DEBILITADOS, los FATIGADOS aquellos que tienen débiles los PULMONES y los BRONQUIOS? Un *ANTISÉPTICO* y un *RECONSTITUYENTE*
Para casos tales, nada como la

SOLUCION PAUTAUBERGE

que en forma apropiada, reúne el antiséptico y el reconstituyente más poderosos, la Creosota y el Clorhidrofosfato de Cal.
Constituye el remedio soberano contra los CATARROS, las BRONQUITIS crónicas, la GRIPE, el RAQUITISMO y la ESCRÓFULA. Aumenta el apetito y las fuerzas, agota las secreciones y previene la

TUBERCULOSIS

L. PAUTAUBERGE, 10, Rue de Constantinople, PARIS, y en todas las Farmacias.

Debilidad sexual Treinta años de éxito de la renombrada **Pomada Fortificante de Rodríguez de los Ríos.** Es inofensiva y produce efectos maravillosos a la primera fricción, constituyendo verdadera coraza contra todas las enfermedades contagiosas, por cuyo motivo debe ser empleada también por personas que gocen de buena salud. 10 pesetas bote en todas las principales farmacias y droguerías de España. Por mayor: **E. Durán, S. en C.**, Tetuán, 9 y 11, MADRID. En Barcelona: Viuda Alsina, Pasaje Crédito, 4.

AEROXON
MATA-MOSCAS DE MIEL
con su clavito (CHINCHE)

EL MEJOR Y MÁS PRÁCTICO DEL MUNDO!

Ahora es cuando la viru ente MOSCA invade las cocinas, despensas, reposterías y todas habitaciones, reposando en los comestibles, hasta los más ricos manjares

No se conoce otra marca mejor ni más higiénica. Probadlo y os convencereis que por su insignificante precio extermina millones de Moscas que pueden transmitirnos las enfermedades que ocasionan la muerte.

AEROXON Mata-Moscas, véndese en todos los establecimientos.

SUELAS Y TACONES DE GOMA

PHILLIPS

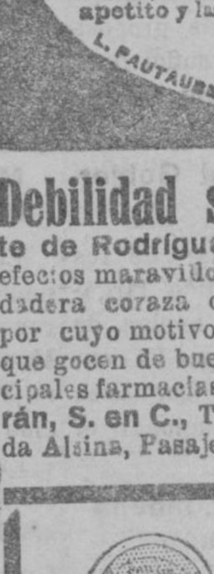

fabricados con goma negra de Phillips, que no ha sido siquiera igualada, su poder de duración es extraordinario. Resisten muchos meses de duro uso y ahorran su coste varias veces.

Usados por particulares, militares, médicos, excursionistas, exploradores, clérigos, escolares, etc., etc.

Hay once tamaños diferentes adecuados para todos los tamaños y formas de Calzado.

EN VENTA:
CASA CODINA
Calle UNION, 8, Palma (Entre Mercado y Borne)

Hermoso Chalet
se vende situado en San Agustín, cerca C'as Catalá, con agua a grifo, cuarto baños y mucho jardín, con o sin muebles Informarán calle Jaime II, núms. 64, 66 y 68 o calle Santa Bárbara, 6, Palma

Motores a gas pobre
Instalaciones completas para riegos e industria Buenas ocasiones.
ZEGRI y BUXEDA, Ingenieros
Ronda San Pablo, 34
BARCELONA

Se vende una cama muy antigua y algunos muebles más. Razón «Casa Anunciadora».

Calados
A máquina, se hacen a BLUSAS, VESTIDOS y ROPA BLANCA.
Se PLISAN FALDAS CORDON de realce a máquina, para increstar puntillas y aplicaciones desde 30 céntimos metro.
Calle PALACIO 40. (Pórticos).

Pisos se venden dos, en buenas condiciones, tanto a plazos como al contado

Casa de recreo
Se vendería, compuesta de primer piso y bajos, con tres cuartones de terreno, situada en Son Sardina.
Para informes, «Casa Marroig», VALLORI, 2.

Pasajes
Habana, Buenos Aires, Brasil y cualquier puerto de América.
GRATUITAMENTE arregla la documentación para poderse embarcar avisando con ocho horas de anticipación, por contar con personal activo e inteligente en el ramo.
Para informes: Bartolomé Roca, Morales, n.º 22.

Se alquila un espacioso primer piso, en la calle de la Peletería con agua de pozo y de lluvia, en el otro primer piso informarán

Vendo motor marca Crosley, de 16 a 20 HP., con fábrica de gas, en perfecto estado y a toda prueba. Razón «Casa Anunciadora».

RUBINAT LLORACH

La mejor agua mineral natural purgante

Aprobada por la Academia de Medicina de Paris en 1880
Sulfato de sosa........ 96 gr. 265 | por litro.
Sulfato de magnesia........ 3 gr. 365 |

ESTREÑIMIENTO
AFECCIONES del TUBO DIGESTIVO
ATONÍA GASTROINTESTINAL
HEMORROIDES

Dosis NORMAL: un vaso de los de vino, bebiéndose luego una taza de te caliente.
(Auméntese esta dosis según el temperamento individual)
GRAN MEDALLA de ORO, Exposición Internacional de Paris 1900.

REMEDIO MILAGROSO

NINGUN REMEDIO conocido hasta hoy ha obtenido tantas curas en España ni en el Extranjero como el MARAVILLOSO

EL OJO DE LA VERDAD

DEPURATIVO RUBIO

Herpes, eczemas, rojeces, picores, humores fríos, escrófula, forúnculos, manchas de la piel, orzuelos, mal de ojos, granos de todas clases, erupciones, llagas, varices (llagas en las piernas), fístulas, hemorroides, arteriosclerosis, vicios de la sangre, dolores reumáticos y nerviosos, gota, sífilis, etc., etc.

Purifica y regenera la sangre
Un solo frasco basta para convencerse

POMADA RUBIO. - Auxiliar poderoso y necesario

De venta en Palma: Farmacias VALENZUELA, TERRASA, REY, MIRO, AGUILO de SON SERVERA, Viuda de I. FORTEZA, etc., etc.
Agentes exclusivos señores PEREZ MARTIN y C.ª, MADRID BARCELONA.

Vendo Automóvil primera marca, casi nuevo, a plazos o al contado. Darán razón, «Casa Marroig», Vallori núm. 2.

Toneles se venden tres de roure, en perfecto estado, de cabida aproximada de 100, 170 y 800 cuartines. Razón «Casa Anunciadora».

Pasajes
Buenos Aires y por todas las Américas.
GRATIS por arreglar la documentación en 24 horas.
Francisco Gelabert, Sindicato, 155, Palma.

Tip. de Amengual y Muntaner

M.C.D. 2022