Año XXV.—Núm. 9727
PALMA DE MALLORCA

HORAS DE DESPACHO
Redacción: De las once de la mañana á las ocho de la noche y de las diez de la noche á las cuatro de la madrugada.
Administración: Desde las siete de la mañana hasta las ocho de la noche.

TELÉFONO N.º 27

Oficinas: Conquistador, 30

La Almudaina

DIARIO DE LA MAÑANA — AVISOS Y NOTICIAS

1911
Jueves 28 de Diciembre

PRECIOS DE ABONO
España . . . . . 4 pesetas
Extranjero (Unión Postal) . . . . 1 »
Número suelto . . . . . 5 cts.
Id. atrasado . . . . . 10 »

COLABORACION

M. Costa Llobera

V

Acabo de leer, de nuevo la primera colección de versos que, bajo el título de *Poesíes*, publicó M. Costa en 1885. Por tan delicioso libro no pasa el tiempo; después de treinta años, se conservan las primeras poesías de M. Costa tan frescas, jugosas y sonrosadas, como el primer día que salieron á luz. Ello no me maravilla: el puro, incorruptible aticismo que su preclaro autor les infiltró, las preserva de los alifafes de la edad.—No morirán nunca. La sutilísima túnica griega, que irreprochablemente las ciñe, les asegura perenne, eterna juventud.

Apostaría... cualquier cosa, que si alguno de ustedes se regodea con las exquisitas primicias de M. Costa, si no carece del sentido estético, no se contentará con leerlas una sola vez, ni dos... como no se haya averiado el aludido sentido con perniciosas lecturas cursi-románticas.

¡Quién lo diría!... El autor de las áticas composiciones contenidas en *Poesíes*, sólo ha visto á los clásicos griegos á través de los poetas del Lacio, sucesores directos de los primeros.—Como conocer á Horacio, Virgilio *et cetera*; etc... los conoce M. Costa tanto como el que más de los presentes ó pretéritos tiempos.—Desde que—vá para medio siglo—el Lector Ordinas, docto dominico exclaustrado, le iniciara en los secretos de la lengua de Cicerón, no ha cesado de rendir fervoroso culto á los clásicos latinos. ¡Ah!; no le han sido ingratos sus ídolos literários... como que sin su concurso no habrían salido tan divina mente ataviadas sus primeras poesías.

Fuera insigne estulticia afirmar—Dios me libre de ello—que con el estudio de los antiguos clásicos se puede suplir *quod Natura non dat*. Con decir que, según mi modesta opinión, las más graves caídas, que registra el Parnaso español, las han dado los humanistas; con decir que fuera de Fray Luis de León, los otros imitadores de Horacio son *servum pecus*, creo que queda salvado mi voto.—Nadie me supera en punto á odiar á los seudo-clásicos: los odio por falsos, por abusar torpemente del delicado hipérbaton; los odio por fríos, y pueriles, y les odio por su artificiosa estructura métrica.

Quien no sea un elegido—*multi sunt vocati, pauci vero electi*—quien no esté dotado de finísima percepción, rarísimo sentimiento de la medida, exquisito tacto, delicado oido... quien, en suma, no sea un Costa, que me deje en paz, á los antiguos clásicos. Así se pase la vida estudiando á Horacio, al intentar seguir las huellas del autor de la *Epístola á los Pisones*, dará el terrible *paso*: se pondrá en ridículo.—Pero, á pesar de su prodigioso ingenio, no habría M. Costa alcanzado del primer vuelo las sublimes alturas del *Pi de Formentor*, si antes de lanzarse por tan peligrosísimas regiones, ultra-poéticas, no hubiera tomado por guía al divino Horacio.

Si M. Costa en vez de tomar por mentores á los poetas genuinamente selectos de la época de oro de Roma, hubiera seguido los desordenados pasos de la desgreñada Musa romántica, ¡ah! no habrían salido, no, sus *Poesies* tan graciles, flexibles y aladas; tan sencilla y elegantemente peinadas.—Entiéndanlo los *impresionistas* de toda laya: *Lo que se improvisa no vale nada*. M. Costa, diligente y discreta abeja, antes de tomar la pluma y componer las famosas odas que abrillantan las páginas de *Poesies*, se pasó diez años libando la miel hiblea—que no se ha hecho para los paladares vulgares.

Pero ¡ah! no basta ir provisto del insustituible paracaidas—*marca Horacio*—para remontarse sin peligro á la inaccesible altura que marca el elegantísimo tomo que acabo de leer.

Llamo la atención de los filólogos acerca de la vasta erudición lingüística del autor de *Poesies*, merced á la cual ha logrado convertir nuestro modesto dialecto en un instrumento literario de primer orden. Después de comparar el lenguaje de *Poesies*—numeroso, fluido, trasparente—con el que usan ciertos poetas catalanes, duro, áspero, enrevesado, se saca la conclusión de que, si bien entre el dialecto mallorquin y el catalán no median sino diferencias meramente fonéticas, las voces de nuestros eximios poetas: Costa, Alcover, Riber, Alomar Tous ...no pueden sonar acordes con las voces de Cataluña. El respectivo, *genius loci* se opone á ello: dulce, algo quejumbroso el de la helénica Isla: rudo, viril el otro.—Yo no acierto á descubrir—¿será prejuicio?... en las obras de los poetas catalanes la sencillez de líneas, el aliento helénico que vivifica la poesía mallorquina. No les conviene á M. Costa ni á sus adláteres formar coro, ir del brazo de los poetas catalanes: podrían amanerarse...

Por esto y lo otro, que omito, me sonrío al oir el ingrato grito de *¡Visca Mallorca catalana!*

¡Quiá!... Hay que invertir los términos...

En todo caso—desde el punto de vista artístico, se entiende—Mallorca conquistará á Cataluña. ¿Qué somos débiles para ello...—Más débiles eran los griegos, uncidos al carro victorioso del feroz romano; y

Græcia capta ferum victorem cepit, et artes
Intulit agresti Latio

Gabriel VIDAL,

(*Continuará*)

Lecturas y Comentarios

Detalles de un naufragio

Ha llegado á Argel el vapor alemán *Sturner*, procedente de Nueva York, y con rumbo á Calcuta.

Su capitán ha declarado que el dia 18, á los 30 grados de latitud Norte y 47 de longitud Oeste, halló dos lanchas del vapor inglés *Chesapeake*, el cual procedia de América y se dirigia á Argel con un cargamento de bencina que se inflamó y, determinando un incendio, produjo el naufragio del buque.

En las dos lanchas iban 22 personas, siete europeos, entre ellos el capitán del buque, y 15 marineros chinos.

Hacia más de siete dias que se hallaban en las lanchas los infelices náufragos y durante ese tiempo hubieron de arrojar al agua á un oficial del *Chesapeake* que murió á consecuencia de las heridas recibidas.

Los náufragos fueron recogidos por el *Sturner* y han desembarcado en Argel.

ARGOS

Revista teatral

«La gallina de los huevos de oro»

Teatro Lara.—Madrid.—*La gallina de los huevos de oro*, comedia original de Paso y Abati.

En Lara el público se mostró, durante toda la representación de la *La gallina de los huevos de oro*, alegre como estos días... es decir, como unas Pascuas. El argumento de la comedia es una glosa de la conocida fábula de aquel título. Los huevos que pone la gallina de la comedia son talismanes que, al ser estrellados, dan al poseedor lo que éste desea. Uno de los persojajes, merced á su talismán, logra ser rey; otro se vá favorecido por el amor de cinco muchachas guapas. Cierta vendedora de billetes se convierte en cupletista famosa... Cuando los afortunados poseedores de los talismanes buscan otros huevos, la gallina ha dejado de poner, y con la esperanza de encontrar en el vientre del animalejo la mina de los huevos de oro, la matan, y, claro está, se acaban los talismanes...

Entre éstos hay unos que tienen propiedad negativa; esto es, conceden al que les casca lo contrario de lo que pide, dando con ello lugar á varios incidentes cómicos.

En el diálogo de la obrita, con puntos y ribetes de comedia de magia, han volcado sus autores, Paso y Abati, todos los equívocos, retruécanos y juegos de palabras que llenan sus alforjas literarias.

Buenos ó malos, el público rió los chistes, y llamó muches veces á los autores á la escena, para darles gracias per haberles traído *La gallina*.

«La mujer divorciada»

Teatro Eslava.—(Madrid)—*La mujer divorciada*, la opereta del maesíro Leo Fall, adoptada por José y Cadenas.

La fama de que venía precedida la opereta de Leo Fall *La mujer divorciada*, quedó justificada en el teatro Eslava.

La partitura de la nueva producción del maestro vienés no desmerece de las que en Madrid han obtenido mayores éxitos, pudiendo figurar dignamente al lado de obras como *El conde de Luxemburgo* y *La viuda alegre*.

José Juan Cadenas, cuyo talento para adaptar la letra de estas operetas al español ha sido tan alabado, puede estar satisfecho del triunfo conseguido con *La mujer divorciada*, que viene á reverdecer los laureles y los provechos que la adaptación de *El conde de Luchemburgo* le conquistaron.

Basta decir, en abono suyo, que en esta clase de obras, donde la música hace pasar inadvertido el libreto, la versión española de Cadenas tiene gran interés y distrae al público sin esfuerzo, por su picardía ingeniosa, que no llega nunca á los límites de la chocorraría y desvergüenza.

La música es un verdadero primor. Alegre, juguetona, melódica y muy inspirada, se escuchan con deleite aquellos valses espirituales y cadenciosos, y así lo demostró anoche la concurrencia que llenaba el teatro Eslava, aplaudiendo calurosamente, hasta conseguir la repetición de seis ó siete números, entre ellos cinco que canta Julia Fons, quien en el papel de la *divette* Conda rayó á una altura que nada dejó que desear el más descontentadizo.

El número de los *couplets* del primer acto, la lección del baile *two steps*, que da á sus apasionados, y el monólogo apostrofando á los hombres, del acto segundo, se hubieran repetido más de dos veces, si lo avanzado de la hora no lo hubiera impedido.

Un dúo del tercer acto, cantado por la señorita Fons y el señor Peña, el nuevo «dúo de los paraguas», es un encanto de factura é inspiración, y fué repetido valiendo á los citados artistas una ovación.

José Juan Cadenas se presentó en escena cuatro cinco veces al final del segundo acto, y siete al final de la obra, en unión de la Fons, la hroina de la obra de la Manso, Peña y demás actores.

«Anita la Risueña»

Teatro Apolo—(Madrid)—*Anita la risueña*, zarzuela. letra original de los hermanos Quintero, música del maestro Vives.

¿Habrá alguien osado á negar gracia, espíritu de observación y habilidad para conducir la acción dramática en los insignes autores hermanos Alvarez Quintero? Todas esas condiciones de su admirable talento aparecieron con diáfana transparencia en su sainete andaluz, estrenado en Apolo, con el título de *Anita la Risueña*.

Sin duda, el asunto, en lo que se refiere á la protagonista, no deslumbra por su novedad ni por su ineditez. Es seguro que algunos de los tipos episódicos nos son conocidos desde hace años, y que pertenecen á la familia de otros personajes creados por los mismos escritores.

Pero con todas las reminiscencias imaginables, los hermanos Quintero han compuesto un sainete primoroso, que no tiene más lunar que el de una languidez excesiva en algún momento, cosa facilmente remediable y que se remediará en sucesivas representeciones.

Recordemos á *La revoltosa* en Andalucía; pensemos en una de estas figuras de mujer de teatro, que ya han utilizado los hermanos Quintero antes de ahora, de mujeres que no hacen otra cosa más que reir y que gozar de la vida, en pleno prestigio de su belleza y de su coquetería, y tendremos un fiel retrato de Anita *la Risueña*. Esta muchacha, como sus hermanas anteriores en nuestro conocimiento, se ríe mucho y se divierte mucho, pero conserva un admirable é invencible fondo moral.

Ella tiene su novio, á quien quiere con toda el alma; pero se deja cortejar por los conquistadores profesionales del pueblo; entre los cuales hay uno al cual juega la más mala partida que puede inventar el buen corazón de la hermosa muchacha.

Consiste el incidente en llamarle á su casa para hacerle reanudar sus relaciones con una vieja que ha sido amante del Don Juan del pueblo, y con la que el susodicho don Juan ha tenido frutos de bendición. Cuando todo se aclara, el novio de Anita se convence de su entereza moral; ella le desdeña y le promete una temporada de purgatorio antes de entrever la gloria.

El maestro Vives ha compuesto una hermosa partitura para *Anita la Risueña*. En ella se destaca el intermedio entre los cuadros primero y segundo, que es un prodigio de factura y de arte.

LO DE CULLERA

La acusación fiscal

En el Supremo.—El escrito del fiscal

Como ya nos telegrafió la «Agencia Mencheta», el auditor señor Piquer, que actúa de fiscal, entregó al Consejo Supremo de Guerra y Marina su informe relativo á la causa de Cullera.

Empieza por relatar los hechos acaecidos el dia de autos en Cullera, y á continuación pasa á establecer la calificación jurídica de los hechos. Lo mismo la muerte del juez de Sueca, don Jacobo López de Rueda, que la del alguacil Dolz y la del escribano señor Tomás, son calificadas del delito complejo de atentado á agentes de la autoridad, previsto en el artículo 263, caso 2.º, del Código penal ordinario, en relación con la circunstancia 1.ª del artículo 264, y del asesinato, definido en el artículo 418 del propio Código, y calificado por la alevosía.

La muerte del escribano y del alguacil conservan la misma calificación que tuvieron en el Consejo de guerra ordinario; pero no así la del juez, que antes fué calificada de homicidio, con la agravante de abuso de superioridad; y ahora se entiende que fué asesinato.

El fiscal del Supremo fundamenta su actual calificación en que existe muy claramente marcada la intención de los procesados de asegurar la realización del delito sin riesgo para sus personas. Y lo prueba el que el juez los disparos que hizo iban dirigidos al aire, no á las turbas, y en que las agresiones fueron tan rápidas y simultáneas, y procedentes de puntos tan distintos, que imposibilitaban en absoluto la defensa.

Además, hay declaraciones que robustecen y consolidan el parecer del fiscal, entre ellas, la del guardia municipal Bou Cernero, que se encontraba en la habitación con el juez, y vió que cuando éste recibió la primera herida en una pierna, se le cayó de las manos el revòlver, quedando en una indefensión completa, y las de varios encartados, que aseguran que al hacer astillas la puerta de entrada de la habitación en que estaba encerrado el juez, adelantóse el Vicente Bou, diciendo que se lo dejasen á él sólo, porque se bastaba para matarle.

Examina á continuación el fiscal la intervención de los procesados: es decir, su participación respectiva en los hechos, y la responsabilidad legal en que han incurrido.

Finalmente, hace la petición de penas, que es la siguiente:

"1.º Tres penas de muerte á Juan Jover Corral, alias *Chato de Cuqueta*, como autor de tres delitos complejos de atentado á agentes de la autoridad y asesinato, con la agravante de reincidencia.

2.º Una pena de muerte á Federico Ausina, alias *Ferrer*; Francisco Jimeno Reduán, alias *Bou*; José Ochera Casat, Valeriano Martínez y José Giménez Malonda, alias *Torrit*; por el delito completo de atentado á agente de la autoridad y asesinato, cometidos en la persona del alguacil Dolz.

3.º Una pena de muerte á Cecilio San Félix Expósito, alias *Panchito*, como autor de un delito complejo de atentado á agente de la autoridad y asesinato con la agravante 6.ª del art. 10 del Código penal, ó sea la de aumentar deliberadamente el daño del delito, causando males innecesarios á su realización, cometido en la persona del escribano Sr. Tomás, y cadena perpetua por su participación en el asesinato del juez de Sueca.

4.º Dos penas de cadena perpetua á los procesados Adolfo Salom, Fernando García y García, alias *Salamandilla*, Juan José Ruano, alias *Blanco*, Manuel Palero Casat, alias *Perol*, y Salvador Cabanes Aragó, alias *Cuadrado*.

5.º Una pena de cadena perpetua á Francisco Culubi, alias *Barquillero*, Juan Gregori Peris, alias *Puset*, Bautista Ibors, alias *Brillo*, Antonio Casat, alias *Parrandiux*, Vicente Bou, alias *Escribá*, y Nemesio Jover Sapiña, alias *Herbaser*.

6.º Doce años, cuatro meses y un dia de prisión mayor á José Crespo Solanés, alias *Clavell*, y

7.º Absolución á Joaquin Manont y Salvador Montaner.

PALMA

El señor Delegado de Hacienda en atento besalamano nos participa que según orden que ha recibido de la Dirección general de la Deuda, á últimos de esta semana á principios de la próxima, se recibirán en esta Delegación los nuevos títulos del 4 por 100 para proceder á su inmediato cange.

En Puigpuñent la Benemérita denunció al Alcalde de la misma á un sujeto por infracción al Reglamento de carreteras.

En la Inspección de Vigilancia se halla á disposición del que ocredite ser su dueño una cartera con varios documentos que fué encontrada abandonada en el Teatro Balear.

El señor Gobernador ha castigado con multas de 5 pesetas á cada uno de varios vecinos de Porreras y San Juan por usar armas sin la correspondiente licencia.

Ayer por la mañana un muchacho de unos 16 años que estaba trabajando en una máquina de taladrar tuvo la desgracia de magullarse la mano derecha, siendo trasladado á la casa de socorro donde fué curado.

En un periódico de Barcelona llegado ayer leemos las siguientes líneas, que copiamos por referirse á un paisano nuestro:

«Un décimo del «gordo» fué vendido por la casa de cambio de Mr. James Ross, en Marsella, á la casa española que en la misma plaza gira bajo la razón social de Bartolomé Coll, quien guardó para sí tres duros y medio y lo restante lo repartió entre allegados, dependientes y amigos.

La casa del señor Coll ha sido visitadísima, y, al parecer, está dispuesto dicho señor á hacer un regalo á la Sociedad de Socorros Mútuos «La Unión Española», de la que es distinguido socio el señor Coll.»

Por la guardia civil del puesto de San Antonio fué detenida una mujer presunta autora de haber agredido con un palo á una convecina produciéndole varias heridas y contusiones calificadas de pronóstico reservado.

Dicha mujer fué puesta á disposición del Juzgado.

Ha sido fuertemente multado por el señor Gobernador un individuo por cometer actos inmorales en la vía pública.

Durante la tarde de ayer volvió á reinar en Palma un fuerte vendabal que hacía molesto el tránsito por las calles.

El consignatario en Palma de la Compañía Trasatlántica, ha recibido telegrama participándole que el vapor *León XIII*, llegó á Montevideo el día 23 y á Buenos Aires el 24 sin novedad.

Los periódicos *Las Baleares* y *La Roqueta* que paisanos nuestros publicaban en Buenos Aires, se han fusionado fundando un periódico decenal titulado *Heraldo Balear*.

He aquí su programa expuesto en su editorial:

«Quiere unir su esfuerzo al de todos para poner siempre bien alto el nombre de la madre patria, defendiendo los intereses regionales que son los principales y los que pueden darle mayores días de gloria en conjunto.

Los baleares lo mismo que los castellanos y que los catalanes y valencianos, etc., cuanto más baleares catalanes y valencianos sean, serán también más españoles. porque del amor á la región, al pedazo de tierra donde se ha nacido, nace el respeto y el amor por la patria grande.»

Deseamos al nuevo colega, larga vida.

El nuevo periódico está dirigido por don Antonio Oliart.

Mejoras en Palma

Dias pasados publicamos una amplia información de los propósitos del Ayuntamiento y trabajos realizados por el señor Alcalde, para lograr el derribo del baluarte de Chacón y reforma de la Muralla y Camino de Ronda desde el Curtel de Caballería hasta el Baluarte del Príncipe.

Conocidas son también las buenas relaciones que existen entre el Ramo de Guerra y el Ayuntamiento y la buena disposición del señor Capitán general á coadyuvar por los medios que están á su alcance para que la reforma tenga pronta realización.

Con el fin de que nuestros lectores conozcan los detalles de la tramitación de este asunto, publicamos á continuación el oficio que el señor Alcalde ha dirigido al señor Capitán general acompañando los planos de la reforma que se proyecta.

Dice así el oficio:

«Excmo. Señor.

En contestación al atento oficio en que se sirve pedir que le comunique el precio medio en venta que pueden tener algunos solares del ensanche, con objeto de gestionar su adquisición para levantar un edificio en las inmediaciones de la Ciudad destinado á pabellones para los Jefes y Oficiales de Ingenieros y sus familias, y para Cuartel de las clases y tropas del mismo Cuerpo de guarnición en esta plaza, me cabe la honra de manifestar á V. E. la satisfacción con que el Excmo. Ayuntamiento de esta capital contribuirá á dar facilidades para la creación del edificio; y teniendo en cuenta este deseo, y los anhelos de la ciudad de realizar grandes y útiles mejoras en la parte de la población que da frente al puerto y bahía, preséntase la oportunidad de satisfacer ambas aspiraciones de modo que resulten beneficiadas á la par la ciudad y su guarnición. Los proyectos de urbanización de las riberas del mar en su contacto con la población son ya conocidos de V. E. que tan cordial espíritu de harmonía ha mostrado en las conferencias celebradas sobre este punto. Trátase de la desaparición del Baluarte del Rosario, (Chacón) inútil para la moderna defensa de la plaza y de su puerto, y de la utilización para el uso general de los lienzos y baluartes de las murallas que se extienden entre la urbe y la bahía, sin actual finalidad estratégica, siendo esta capital plaza abierta no sólo en toda la línea de tierra sino aún en la de mar desde Atarazanas hasta el muelle inclusive.

A cambio del disfrute de estas construcciones que hoy carecen de importancia estratégica por el adelanto de la ciencia de la guerra y la perfección de las armas ofensivas, gustosísimo cedería el Ayuntamiento todos sus derechos sobre el solar de cuyas cuatro quintas partes aproximadamente es propietario, sito en los terrenos del Ensanche que hoy sirven interinamente de campo de instrucción, y en el que se comprende parte de la vía que conduce desde la puarta de Santa Catalina al camino de Ronda, señada en el plano con la letra I.

Esta permuta sería á título gratuito por ambas partes, conviniendo por mutuo acuerdo en asignar á una y otra cesión un precio nominal equivalente.

El detalle de esta proposición queda determinado de un modo gráfico en el adjunto croquis de un proyecto, que previos los trámites precedentes debe someterse á la aprobación de la superioridad, é impetrar la venia de los respectivos Ministerios para poder celebrar esta permuta, autorizando á las partes permutantes para determinar los pequeños detalles de la realización, y solventar de acuerdo las dificultades que pudieran ofrecerse al tiempo de llevar á cabo las reformas.

Además la utilización de las murallas que se comprenden entre la calle de la Marina y el Baluarte del Príncipe, en el sentido de poder convertir sus esplanadas en jardines, con pasos, arboleda, cambio de paredones por bóvedas y construir pequeñas obras anejas á jardines, depósitos de agua etc. para el servicio de los mismos y en beneficio del público en general, podrá el Excmo. Ayuntamiento construir una serie de rampas ó escalinatas que correspondan á las salidas de las calles de la Capital que tengan alguna importancia.

Al efecto el plano citado da idea de lo que serán dichas escalinatas, á fin de evitar ulteriores dificultades, ya que á dicho plano ó croquis se subordinarán.

Son estas salidas:

Una junto al Cuartel de Caballería, según su dirección actual y con un brazo hacia el puerto.

Otra frente á la Catedral enfilando su magnífico portal de Mirador con dos brazos adyacentes para recoger el movimiento de la calle de Palacio y el de las calles posteriores á la Catedral.

Otra frente á la calle de Miramar de poca importancia y

Uno en la Plazoleta que el recinto fortificado forma junto al barrio de la Calatrava, Plazoleta muy apropósito para transformarse en un verdadero jardín.

Estas obras permitirán ya el disfrute de esta hermosa parte de la capital de las Baleares.

Competentemente autorizado por la Corporación municipal que tengo la alta honra de presidir, ofrezco á V. E. la cesión predicha del solar indicado con la letra I en el adjunto plano exclusivamente en concepto de permuta con el Baluarte del Rosario y del uso de las murallas de mar en la extensión señalada en el proyecto y ruégole que ordene el estudio y dictamen sobre la entrega de esta parte de las murallas consideradas como innecesarias de presente para la defensa con objeto de realizar las reformas de urbanización y embellecimiento de esta ciudad en la forma que insinuo y que en los adjuntos planos se detalla.

Dios guarde á V. E. muchos años.

Palma 23 Diciembre de 1911.

Excmo. señor Capitán general de Baleares.

La supresión de los consumos

Conforme es sabido el día 1.º de Enero próximo quedará suprimido el impuesto de Consumos y por consiguiente á partir de dicho día desgravadas de dicho impuesto todas las especies á escepción de la carne.

El señor Alcalde con el fin de que el público conozca de antemano cuales son las especies desgravadas ha publicado el siguiente bando que ha sido repartido con profusión entre los vecinos.

Dice así:

«Luis Alemañy y Pujol, abogado, Alcalde de la M. I. N. y L. ciudad de Palma, capital de la provincia de las Baleares.

Hago saber:

Que la desaparación del impuesto de Consumos ha de reflejarse en el precio de las subsistencias, desde 1.º de Enero próximo.

La Alcaldía, cumpliendo sus deberes, asegura al vecindario, que para realizar tal propósito acudirá á todos los medios que la ley ha puesto en sus manos.

Y para que los vecinos de Palma conozcan á ciencia cierta las clases de las materias desgravadas y la cuantía de los gravámenes, publica á continuación la tarifa de los derechos de Consumos que se cobrarán hasta el día 31 de este mes. Esas cantidades son las que representan el beneficio mínimo del consumidor, y es el mínimo por que la Compañía Arrendataria, sin duda, obtiene mayores ganancias y además, por que no son sumas despreciables las que importa la libertad con que se verificará el tráfico.

He aquí la lista de los artículos desgravados y las cifras por unidad del impuesto que va á desaparecer.

Desgravaciones	*Céntimos de peseta*
Aceite, por kilógramo.	25'20
Petróleo, por id.	25'20
Vinagre, por id.	4'20
Cerveza, sidra y chacolí, por litro.	12'50
Arroz, garbanzos y sus harinas, por kilógramo.	2'52
Cebada, centeno, maiz y sus harinas, por id.	0'90
Demás granos y legumbres, por kilógramo.	0'48
Pescado fino, por id.	12'60
Pescado ordinario, por id.	6'60
Jabón, por id.	18'90
Sal común, por id.	19'80
Pichones, codornices, palominos, uno.	8'40
Pavos, id.	105'00
Gallinas, pollos, conejos, uno.	21'00
Hielo y nieve, por kilógramo.	9'00
Cera, por id.	39'00
Estearina y parafina, por id.	35'28
Huevos, por docena,	5'04
Leche, por kilógramo.	5'25
Queso, por id.	11'55
Manteca de leche, por id.	9'45
Alcohol y aguardiente, por litro.	115'50
Licores, por litro.	84'00
Conservas de frutas, por kilógramo.	25'20
Id. de hortalizas, por id.	21'00
Carbón vegetal, 100 kilógramos.	63'00
Carbón de cok, 100 id.	31'50
Paja, 100 id.	31'50
Leña, 100 id.	52'50

Estas son las especies cuya desgravación por consumos interesa conocer al vecindario; y por estar incluidas en ellas algunas de las de primera necesidad, es por lo que esta Alcaldía se apresura á publicar la lista, para que sirva de guía á los consumidores y puedan reclamar el beneficio que legitimamente les corresponde.

Palma 24 Diciembre de 1911.—El Alcalde, Luis Alemañy.»

M.C.D. 2022

Si quereis una escritura perfecta, siempre alineada, usad la

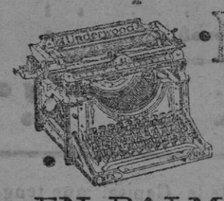

·Máquina de escribir Underwood

8 Grandes Premios
9.000 Referencias en España

Pídase el Catálogo á Guillermo Trúniger & C.º : Barcelona : Balmes, 7

EN PALMA, DON MIGUEL BESTARD, plaza de la Cuartera, 2 y 4

†

DON JOSÈ CORTÉS Y AGUILÓ

HA FALLECIDO

Después de recibidos los Santos Sacramentos y la Bendición Apostólica

A. E. R. I. P.

Sus afligidos hijos Don Rafael, Don José Pbros., Don Luis y Doña Teresa, hijos políticos, hermano Don Onofre, hermanas políticas, nietos, sobrinos, primos y demás familia al participar á sus amigos y conocidos tan sensible pérdida suplican la tengan presente en sus oraciones y asistan al rosario y funeral que en sufragio de su alma se dirá hoy 28, á las diez y media y once respectivamente en la Parroquia de San Nicolás y á la conducción del cadáver á su última morada á las doce.

No se invita particularmente

Casa mortuoria: Plaza de Santa Eulalia, núm. 15

El Exmo. Sr. Obispo de esta Diocesis ha concedido 50 días de indulgencias á todos los que ofrezcan una oración en sufragio de su alma.

†

DON GUILLERMO SAMPOL JUAN

HA FALLECIDO

HABIENDO RECIBIDO LOS SANTOS SACRAMENTOS

R. I. P. A.

Su desconsolada esposa, hijos, hijas, nietos y demás familia, al participar á sus amigos y conocidos pérdida tan sensible les ruegan se sirvan asistir al rosario que se rezará á las seis de la tarde y luego á la conducción, como tambien al funeral que se celebrará el viernes á las diez y media en la Iglesia de San Magín por todo lo cual reconocen como especial favor.

No se invita particularmente

Domicilio; P. Navegación, n.º 18, (Arrabal).

Curación de las hernias

(TRENCADURA)

INTERESA SABER A TODOS CUANTOS SUFREN

que unicamente el sábado próximo 30 de Diciembre, estará en Palma en la Fonda del Vapor el conocido ortopedista de Barcelona D. Luis G. Torrent, autor de los acreditados bragueros CUADRUPLE Y TRIPLE REGULADOR, al cual podrán consultar todas cuantas personas estén quebradas y quieran curarse. Hombres, mujeres y niños, podrán con toda seguridad obtener el alivio instantáneo y la curación radical de sus dolencias mediante el uso de tan maravillosos aparatos, los cuales no molestan ni hacen bulto amoldándose al cuerpo como un guante.

Acudan, asimismo, á consultarle todos los que tengan defectos físicos ó de conformación en las piernas, pies, columna vertebral, pecho, espalda, cabeza, etc., etc., como también las señoras que sufran descensos abdominales ó de la madriz, pues para todas estas dolencias construye dicho especialista apropiados aparatos.

El crédito cada día creciente de estos aparatos es verdaderamente real y grande, como lo atestiguan la infinidad de curaciones obtenidas y la constante recomendación de los señores médicos. No dejéis, pues, de consultar á dicho especialista y tened presente que estará en Palma en la Fonda del Vapor, unicamente el próximo sábado día 30 Diciembre. Los que no aprovechen este día tendrán que dirigirse á su consultorio de Barcelona, Unión, 13. Folletos gratis á todo el mundo.

La reforma del Breviario

L'Osservatore Romano publica una Bula pontificia que comienza «Divino afflatu» referente á la reforma del Breviario Romano en aquellos puntos prescriptos por la nueva distribución del salterio para facilitar el rezo de los Salmos.

La distribución es oportuna y en ella se renuncia á la estabilidad de ciertos Salmos pero comprende la nueva distribución de los Salmos de las Horas menores y de las completas, que se varían cada día de la semana, para conciliarlos con los festivos.

El documento reconoce la multiplicación de Oficios de los Santos, que ha sido una de las razones principales para abolir el antiguo rezo de los siete dias del salterio.

Consiste la reformma en que cada una de las horas del Oficio divino, se distingue de los dias feriados de los festivos y se añade á los Salmos una antifona para la feria primera y otra para los dias restantes. Si fuera preciso sacrificar alguno de los Salmos de feria por el carácteres especial del día festivo no será preciso trasladar el rezo á la feria ocurrente y la fiesta del Santo de nueva rúbrica tendrá un rezo particular.

Se conservan todas las fiestas de la Virgen, del Santísimo Angel de la Guarda, de San Juan Bautista, de los Apóstoles y de todos los rezos de primera y segunda clase; los demás oficios propios tendrán carácter particular, que se dispondrá á la mayor brevedad.

La reforma reduce notablemente el Oficio Parvo, singularmente los domingos, y el número de versículos del Oficio de maitines, que son de 280, y que no exceden de 87 en el nuevo Rito, y se establece en el Oficio dominical un nuevo orden, prescribiendo 266 versículos menos.

Otra de las reglas particulares dice que no hay obligación de recitar en el Coro Oficio Parvo de la Virgen y de los Difuntos y los Salmos graduales y en ciertos días del año.

El día 2 de Noviembre se dirá solamente el Oficio de Difuntos con la adición del responso *Miserere y De profundis*.

En vez de los múltiples sufragios de los Santos se establece uno comun para todos con una oración única y la antifona que se prescribe para los Oficios de segunda clase. En las Octavas privilegiadas se practica la nueva regla dictada para la traslación de las fiestas, limitándose únicamente á las de primera y segunda clase para los días de la Semana Santa y para las fiestas de los Santos Patronos, para cada uno de los cuales se hará una sola conmemoración ordinaria.

La reforma insiste en que la liturgia dominical había perdido su antigua importancia como fiesta del Señor.

De las islas

Inca

En el teatro "Centro Instructivo», hubo anoche función, en la que se pusieron en escena algunas piezas y una zarzuelita obras muy sobradas.

Los comentarios que oimos eran que esta clase de funciones solo sirven para alejar del teatro á sus más entusiastas devotos, y que mayor gusto se habria tomado con una función de cine.

—Sabemos que hoy dia de Navidad, ha sido servida una buena comida por la fonda Janer, á los presos existentes en la carcel de esta ciudad; la que ha sido costeada por el Abogado don Lorenzo Barceló, y el Procurador don Mateo Dupuy.

Es digno de encomio tan generoso desprendimiento hácia aquellos desgraciados.

—La templanza del dia, alumbrado de continuo por el sol, nos ha recordado más la Pascua florida que la de Navidad. —C.

25 Diciembre 1911.

De Sociedad

Según comunicación recibida en el Gobiernò civil, ha tomado posesión del cargo de Director Médico de la Estación Sanitaria del Puerto de Mahón, don José Alcoba Malbuissón.

Ha dejado de existir despuès de penosa enfermedad en su domicilio plaza de la Navegación número 18, el laborioso trabajador Guillermo Sampol, á la edad 71 años rodeado de sus hijos; no siendo bastantes los auxilios de la Ciencia para librarle de la muerte.

Descanse en paz.

Reciba su familia la expresión de nuestro pésame.

Ayer regresó de su viaje de bodas, nuestro estimado amigo don Joaquín Mascaró.

Se encuentra enferma de algún cuidado la distinguida señora doña Maria Granada, esposa del jefe de los liberales en esta isla, don Bernardo Amer.

Deseamos su pronto restablecimiento.

Anoche salieron para Barcelona, en el vapor *Rey Jaime II*, don Juan Crespí y señora, don Manuel Gomila y señora, don Ricardo Miró, don Gabriel Coll y don José Darder.

También se embarcó en dicho buque el vicario general de esta diócesis don Antonio M.ª Alcover.

En el vapor *Lulio*, llegó ayer de Ibiza, don Juan Marí.

De Barcelona, llegaron ayer en el vapor *Rey Jaime II*, Mr. León Ojle, don Jaime Semir, doña Maria Torres, doña Mariana Surt don Victoriaco López, don José Morato é hija, don Rafael Morató, don Juan Barta, don Rafael Garzón, don Pedro Batte, don Pablo Enseñat y señora.

Ha salido para Valoncia y Melilla con objeto de incorporarse á su deseino el comandante de artilleria don Francisco León Garabito.

En la prensa de Buenos Aires llegada ayer leemos que con motivo de pronunciar el discurso de gracias en los Juegos Florales de aquella capital debió ser obsequiado con un banquete el 10 del corriente el que fué nuestro estimado compañero de redacción, don Juan Torrandell.

Ayer falleció en esta ciudad el distinguido señor don José Cortés y Aguiló.

Su caracter afable y su natural bondadoso le habian granjeado el afecto de todos cuantos tuvieron ocasión de tratarle.

Descanse en paz.

Reciba su familia y en especial sus hijos don Rafael, don José y don Luis la expresión de nuestro pésame.

En el vapor *Rey Jaime II*, llegaron de Barcelona, de su viaje á Francia y Suiza, pensionados por el Ayuntamiento, los profesores de primera enseñanza, don Bartolomé Terradas y don Gabriel Comas.

A bordo del rápido regresó ayer á Barcelona el conocido mesajista don Miguel Ordinas, acompañado de su señora é hijos.

Ha fallecido en Valencia don Miguel R. de Cepeda, padre del Notario de Ibiza don José.

D. E. P.

El problema de las aguas

Como recordarán nuestros lectores el Ayuntamiento encargó al ilustrado Ingeniero don Eusebio Estada, los estudios necesarios para la resolución definitiva del problema de las aguas.

Dicho funcionario tiene á punto de ultimar dichos trabajos cuyo informe se espera que emitirá uno de estos días.

Para ocuparse de tan importante asunto se reunirá hoy á las doce y media la Comisión especial de aguas del Ayuntamiento.

Nos manifestó el señor Alcalde que en la sesión que celebrará el sábado próximo el Ayuntamiento se dará cuenta del dictamen que quedará sobre la mesa como labor realizada por la actual Corporación y á estudio de la que ha de constituirse para que la estudie y vea si ha de adoptar las conclusiones que en él se proponen para la resolución definitiva de tan importante problema.

Teatros

Principal

El público muestra decidida afición á las *matinées*.

Ayer tarde la sala del Principal estaba animadísima.

La temporada vá desarrollándose á pedir de boca para la empresa.

Esta noche tendrá lugar la primera representación del drama de don Eulogio Florentino Sanz titulado *Don Francisco de Quevedo*.

Lirico

Anoche no debutaron los números anunciados á causa de no haber llegado de Barcelona.

Son esperados hoy. Debutarán hoy mismo.

Conviene reforzar bien la compañía si desean que la gente abandone su retraimiento.

Balear

Ayer en la sección *vermouth* hubo un lleno completo.

Por la noche la concurrencia fué también crecidísima.

El señor Palacios que debutó en *El Conde de Luxemburgo* y cuya labor elogiamos entonces grandemente y con justicia, exageró anoche la nota en los ademanes, intercalando además frases de su cosecha.

Es lástima que un actor de sus condiciones sufra esos deslices.

Hoy día, de Inocentes en la función de la noche además de representarse las aplaudidas zarzuelas *Lirio entre espinas* y *Molinos de viento*, se ejecutará el siguiente programa adecuado á la festividad. Lo reproducimos tal como anuncian los carteles:

Debut de una grandiosa masa coral que cantará una de sus mejores piezas de su estenso repertorio dirigida por Madame Flireu Areclousom.

Estreno de un diálogo original de Pepe Alba titulado Una Vuelta por Mallorca, desempeñado por los señores Llorca y Alba.

Debút Sensacional Mrs. Acroll y Tolling afamados campeones de la lucha Greco-romana habiendo ganado los campeonatos de New-York. Londres, París. Barcelona, Pont d'Inca y Son Sardina.

Entrada cómica por el Clow mas coloso qué se ha conocido Mter. Pistiner.

Otro debut de verdadera sensación Mrs. Llorquiní y Guillotini acrobatas sin rival.

Notas del mar

Movimiento de buques en nuestro puerto durante el día de ayer:

Entradas

A las seis y media de la mañana, de Barcelona, vapor "Rey Jaime II„, con la correspondencia, 55 pasajeros y carga.

—A las siete y cuarto de la mañana, de Ibiza, vapor "Lulio„, con la correspondencia, 10 pasajeros y carga.

—De Newcatlle, vapor noruego "Jaca„, con carbón.

Salidas

A las siete de la mañana, para Cabrera, vapor "Ciudad de Palma„, con la correspondencia y lasrre, estando de regreso por la tarde á las cinco.

—Anoche á las diez, para Barcelona, vapor "Rey Jaime II„, cen la correspondencia, pasaje y carga.

—Anoche á las diez, para Ibiza, vapor «Lulio», con la correspondencia, pasaje y carga.

También quedaron despachados:

Para Valencia, polacra goleta "Lareño„, con efectos.

—Para Almeria, goleta "Joven Luisa„ con efectos.

—Para Barcelona, polacra goleta «Baltasar„, con efectos.

—Hoy son esperados, de Barcelona, vapor «Bellver» de Marsella' vapor "Cataluña».

—Esta noche saidrá para Barcelona, el vapor "Miramar„.

CULTOS

Para hoy

Jubileo de Cuarenta Horas

Concluyen en las tres iglesias siguientes:

En las Teresas: Exposición á las ocho; á las diez Misa cantada por la R. Comunidad; á las once meditación durante dos misas; por la tarde á las cinco Rosario, meditación, estación, y reserva de S. D. M. precedida de Te-Deum.

En S. Francisco: Exposición á las siete, á las diez Tercia y Misa mayor; por la tarde á las cuatro y media actos de coro, rezo de la Corona, meditación con intermedios de Villancicos, estación, Te Deum y solemne reserva de S. D. M.

En el Santo Hospital: Exposición y Misa matinal á las ocho; á las diez Tercia y Misa mayor; por la tarde á las cinco actos de coro, meditación estación, procesión, Te-Deum y reserva de S. D. M.

Visita á la Corte de María

A Ntra. Sra. de la Misericordía en Santa Magdalena.

Para mañana

Jubileo de Cuarenta Horas

Empiezan en San Nicolás en acción de gracias al Altísimo por los beneficios recibidos durante el año: Exposición á las seis; á las diez Tercia y Misa mayor; por la tarde á las tres y media los actos de coro, Trisagio, sermón por el R. P. Guillermo Vives, S. J. y reserva de S. D. M.

Otras funciones

En el Socorro, (hoy día 29): A las diez y media se celebrará Misa cantada con exposiciòn del Santísimo Sacramento y Te Deum en acción de gracias por los beneficios recibidos durante el año, á intención de una devota persona.

Visita á la Corte de María

A Nuestra Señora de Bellver, en Montesión.

Santoral

Hoy.—Los Santos Inocentes, mártires. I. P.

Mañana.—Santos Tomás Cantuariense y David rey.

Sociedades y Corporaciones

Vice-Consulado de Inglaterra en Palma de Mallorca

ANUNCIO

Por el presente se invita á todos aquellos que pueden presentar proposiciones para el suministro de provisiones frescas y agua con destino á los buques de S. M. B. en las visitas que hagan á las bahías de Palma y de Pollensa, en los doce meses desde 1.º de Abril de 1912 al 31 de Marzo de 1913

Todo artículo, como carne de buey, carnero, verduras, pan y agua, ha de ser ofrecido separadamente y las proposiciones de todos los artículos ofrecidos por cada cosa han de extenderse en un solo documento.

Las proposiciones habrán de extenderse por duplicado y ser hechas en moneda peso y medida inglesa.

El modelo del contrato puede verse en la oficina del Vice-Consulado de Inglaterra en Palma, Segrera, 15, todos los días laborables de 11 á 1 de la mañana.

Compañía Arrendataria de Tabacos

El Consejo de Administración de esta Compañía, en uso de las facultades que le confieren los Estatutos de la misma, ha acordado repartir por beneficios del año 1911, un dividendo de cuarenta y dos pesetas, cincuenta céntimos, (42'50), líquidas por acción, que se pagará sobre el cupón número 39 de los títulos al portador.

Los cupones se deberán presentar al cobro desde el día 4 de Enero próximo, en la Caja de efectos del Banco de España y en las de sus sucursales en provincias, facturados en los impresos que al efecto se facilitarán gratis á los portadores en las mencionadas dependencias.

Estos, al presentarlos acompañados de las indicadas facturas, recogerán un libramiento, contra el que se hará el pago el día que en el mismo se señale, si examinados debidamente los cupones á que se refieren, resultan legítimos y corriente.

Al pie del libramiento suscribirán los interesados el «recibí».

El importe de los cupones presentados en Madrid se pagará por la Caja de efectivo del Banco de España, y el de los presentados en provincias por las Cajas de las respectivas sucursales.

Madrid 20 de Diciembre de 1911.—El Secretario general, Luis de Albacete.

CUESTA POCO CONSERVAR LA SALUD.

Es muy sencillo gozar de salud si uno sabe cuidarse. Las enfermedades se apoderan en general de la gente, por no acudir á tiempo con el tratamiento más indicado. Es fácil evitar muchos sufrimientos y gastos en la curación si al sentirse mal se emplean con presteza los medios para curarse. Por ejemplo la

Bronquitis

cuidándola debidamente desde un principio se puede atajar y curarla, pero si el tratamiento es inadecuado ha de empeorar. He aquí una narración que demuestra el hecho: "Mi hijo José de 6 años de edad ha curado con el uso de la

Emulsión Scott

Hacía 3 años que venía sufriendo de bronquitis y como es natural le afectaba su salud en general, estando el niño siempre muy delicado. He conseguido corregir en él esa predisposición á la bronquitis, ahora es incansable corre y salta y vá al colegio sin temor á los resfriados que siempre le amenazaban. En la convalecencia de una meningitis, tambien ha tomado la Emulsión Scott, con buenos resultados." José Amat (calle Escudillers No. 16-3º) Barcelona 23 Enero 1911. El remedio por excelencia y el más rápido en todos los casos de bronquitis, es la Emulsión Scott. Si en vuestra familia sufre alguien de bronquitis, procuraos la Emulsión Scott, pues igual os aconsejaría el médico al ser consultado. La Emulsión Scott, es el remedio seguro para curar la bronquitis, pero tiene que ser la de Scott. Ninguna otra Emulsión tiene una lista tan larga y sorprendente de curaciones en todos los paises civilizados. Teneis bronquitis? pues comprad la Emulsión de Scott hoy mismo. La de Scott tomada á tiempo cura la bronquitis en cualquier época de la vida, ya se trate de niños, adultos ó ancianos.

Una muestra gratis le será enviada por D. Carlos Marés, Calle de Valencia 333, Barcelona á cambio de 75 cts. en sellos para el franqueo.

JUGUETES

Grandes Novedades

PERFUMERIA INGLESA

Cadena, 6.—Palma

TELEGRAMAS

POLITICA

Madrid 26 á las 24

Enterando al Rey de la cuestión internacional

El ministro de Estado señor García Prieto estuvo en Palacio á informar á S. M. el Rey, del curso de las negociaciones con Francia y demás asuntos internacionales.

Visita Oficial

El nuevo encargado de los negocios de Colombia, ha hecho hoy su visita oficial al ministro de Estado señor García Prieto.

La entrevista ha sido cordialísima.

Sobre la apertura de Cortes.—Dificultades

Se dice que el Gobierno tropieza con algunas dificultades para abrir las Cortes; añadiéndose que existen desavenencias entre los ministros sobre este asunto; pues el señor Canalejas desea abrirlas cuanto antes para que no se acuse de informal, mientras que Gaset opina que no deben abrirse hasta despues que quede definitivamente liquidado el asunto de Cullera.

En definitiva se asegura que el señor Canalejas se decidirá por el aplazamiento para evitar que surja la crisis.

Autoridades que dimiten

Comunican de Guadalajara que han presentado la dimisión de sus respectivos cargos el alcalde de aquella capital y el presidente de la Diputación, fundándose en incompatibilidades con el gobernador civil de la provincia.

Una comisión de liberales pasará á Madrid para tratar este asunto con el Gobierno.

Madrid 27 á las 18

Conferencia con el Rey.—Manifestaciones de Canalejas.—Obra de gasones

El señor Canalejas y el general Luque conferenciaron con el Rey durante media hora.

El señor Luque dió cuenta al Monarca de los últimos telegramas de Melilla, poniendo á su firma varios decretos.

Al salir de Palacio el general Luque, nos dijo á los periodistas, que no había nada de particular en los telegramas oficiales los cuales se reducían simplemente á ampliar noticias de los últimos combates.

El señor Canalejas nos dijo que era completamente fantástico el telegrama que dijeron que ayer se había recibido en el ministerio de Marina sobre ataque al cañonero «Infanta Isabel» por parte de los moros.

Los guasones, añadió, lanzaron la noticia para tomar el pelo á la gente; pues lo ocurrido fué que el buque se quedó sin carbón y cruzáronse cuatro barquitos más para auxiliarle.

No hay ninguna otra noticia de interés que comunicarles.

Terminó el señor Canalejas diciendo que el Rey sigue bien de su lesión del pié.

Madrid 27 á las 24

Visitas á Canalejas.—Comentarios

El señor Canalejas no salió en toda la tarde de su domicilio, recibiendo las visitas de los ministros y de varios personajes liberales.

Esto unido á la larga entrevista celebrada por la mañana por el señor Canalejas con S. M. el Rey, con asistencia del señor Luque, ha dado lugar á muchos comentarios.

Prorroga de los Presupuestos

La *Gaceta* del día 31 del actual publicará el Real decreto prorrogando los presupuestos para el año 1912 con los aumentos legislativos acordados referentes á los gastos.

Las cifras totales serán: Ingresos, 1.132.867.211 pesetas; Gastos, pesetas 1.134.335.354'17; Superavit, 1.411.764 pesetas.

Con respecto al presupuesto vigente la cifra de ingresos es igual pero en la de gastos se aumentan 1.300.000 pesetas, para la creación de fuerzas regulares indígenas en Melilla; 625.000 pesetas, para el giro postal; 495.000 para atender á los gastos que puedan ocasionar las epidemias 980.000 pesetas para caminos vecinales.

El total aumento es de 8.802.991 pesetas.

Las valoraciones arancelarias

La aprobación de las valoraciones arancelarias del último Consejo es definitiva y por lo mismo serán inútiles cuantas reclamaciones se hagan sobre modificaciones.

Aparecerán en la *Gaceta* el día 31 ó antes sin terminar su confección.

LOS SUCESOS DE MELILLA

Madrid 26 á las 24

Provisiones de los rebeldes—Su contingente.—Un suelto de «El Mundo»

Ocupándose el periódico *El Mundo* del origen de los últimos combates; de las provisiones de boca y guerra de los moros y del contingente de los rebeldes, añade lo siguiente:

«Si vienen de por sí, no hay más respuesta que los fusiles de Ros y de Navarro; pero si vienen por otros, con ayudas externas y cartuchos de algún amigo, ¿no debería añadirse á la acción de nuestras tropas la acción en otros terrenos que no son los campos de Africa?»

M.C.D. 2022

El Mizian no interviene en la lucha

Dice un periódico que se cree que el Mizian no interviene en la lucha actual, sino que es un santon respetadísimo del interior.

Las fuerzas del general Carrasco.—Nuevo tiroteo.—Sin detalles

Un nuevo despacho de Melilla da cuenta de que la columna del general Carrasco se replegó en Yazamen para municionarse.

Dicha columna tuvo en la refriega 25 bajas de individuos de tropa á primera hora.

Añade el despacho que de la una y media á las dos y media de la madrugada se oyó de nuevo entre Yazamen y Ras-Medua un vivo fuego de fusilería que iba por momento en aumento.

Hasta esta hora se ignora el resultado de este combate que se cree de importancia.

Tranquilidad.—Descanso.—Nueva orden de avance

El capitán general de Melilla en otro telegrama oficial da cuenta de que el general Aguilera le dice desde Ras-Medua que reina desde las diez y media completa tranquilidad en toda la línea, estando satisfecho de la operación de ayer.

Añade que según noticias de los confidentes se sabe que el enemigo tuvo gran número de bajas, habiendo quedado inactivo.

Hoy se ha suspendido la operación para dar descanso á las columnas y racionarse y municionarse.

Mañana continuará el avance.

Dice el general Aldave que le ha contestado aprobando sus disposiciones y ordenándole que lleve las fuerzas racionadas para dos dias al objeto de vivaquear sobre el terreno y limpiar de enemigos la orilla derecha del Kert.

Salida de fuerzas de Ceuta para Melilla

Desde Algeciras nos telegrafian diciendo que acaban de recibirse noticias de Ceuta diciendo que salen de aquella plaza para Melilla dos mil hombres.

Nuevas noticias sobre las operaciones—Reconocimiento.—Organización de las fuerzas

Comunican de Melilla nuevos detalles sobre las operaciones realizadas estos dias por nuestras tropas.

Se afirma en el despacho que el capitán general señor Aldave, deseando que el enemigo desalojara la zona invadida, ordenó al general Aguilera que avanzará por el flanco derecho á fin de arrojar al enemigo de las posiciones.

Las tropas se entusiasmaron con la orden emprendiendo la marcha.

Los moros escarmentados y quebrantados no opusieron gran resistencia.

El general Aguilera ordenó á las fuerzas que regresaran á sus campamentos haciéndolo asi sin incidentes.

La columna Manzano practicó un reconocimiento cerca de Milan dispersando algunos grupos, cambiándose algunos disparos.

Ab-del-kaden al mando del harca amiga de Benisicar, se reconcentró en Yazamen.

El Azmani está en Zeluan.

Reanudaron las operaciones todas las columnas por el flanco derecho.

Se dividieron sobre la base de dos batallones cada una de infantería, uno de artillería y uno de caballería.

Las columnas emprendieron el movimiento hacia el Rio Kert al objeto de desalojar al enemigo.

Las columnas mantenian estrecho contacto para poder auxiliarse.

Las tropas tropiezan con dificultades por lo accidentado del terreno.

Madrid 27 á las 2

Envio de fuerzas á Melilla

Se ha confirmado oficialmente que marchan á Melilla 2.000 hombres de Ceuta.

Dichas fuerzas embarcarán durante la madrugada al mando del general Zubiá.

Madrid 27 á las 3'45
(Urgente)

Los moros llegan hasta las alambradas

Comunican de Melila que en el ataque á Tauriat Zag, los moros llegaron hasta las alambradas de las posiciones en medio de alaridos ensordecedores.

Las tropas les rechazaron briosamente, calculándose que tuvieron 200 bajas.

Esta mañana empezaron á pasar el rio Kert nuevamente y á las ocho de la noche atacaron el vivac y el blokan, siendo rechazados á cañonazos con nuevas y numerosas bajas.

Nuestras bajas son escasas.

Madrid 27 á las 18

Columna hostilizada.—Nuestras bajas.—Aumentan las fuerzas enemigas.—Nuevos contingentes.—Mizzian herido—Los moros quebrantados

Un telegrama oficial de Melilla da cuenta de que á dos kilómetros de Yazamen la columna del general Carrasco fué hostilizada por el enemigo que fué rechazado, por dicha fuerza.

Avanzando la columna el enemigo se acercó á corta distancia de ellas arrojando contra nuestras tropas cartuchos de dinamita.

Entre nuestras bajas figuran el teniente coronel señor Santaló, el teniente señor Mauro del regimiento de San Fernando; y heridos el teniente señor Villalba del regimiento de Ceriñola; y siete individuos de tropa muertos.

Se reciben noticias de que aumentan las fuerzas del enemigo.

Los confidentes suponen que se han reunido más de 4 000 hombres armados de la kabila de Benibugafar acompañados de un número mayor de moros sin armas.

Se confirma la concentración de nuevos contingentes en Benibuyagi y Talza.

En el zoco del Arba de Zebuya se ha confirmado que ha sido herido pero leve el Jefe del harka el Mizzian.

Los moros están quebrantadísimos por las bajas que les hemos causado.

Hoy no se ha hecho ningun disparo.

El general Aguilera participa que por noticias recibidas del Peñón de la Gomera se sabe que se prepara un nuevo contingente de moros rebeldes que se unirá al numeroso núcleo de Beniurraguel para venir á Guelaia.

En los demás puntos no hay novedad.

Regalo regio

S. M. el Rey ha donado 4.000 pesetas para la suscripción abierta á favor de los soldados que pelean en Melilla en las avanzadas.

Madrid 27 á las 24

Nuevo combate en Melilla

A última hora se decía que se han recibido varios telegramas particulares que indican la creencia de que se ha librado un nuevo combate en Melilla.

En el Ministerio de la Guerra donde hemos acudido no se nos ha facilitado ningún nuevo despacho.

Salida de tropas para Melilla

Comunican de Ceuta al general Luque, que á las nueve de la mañana de hoy terminaron de salir los refuerzos que se envian á Melilla, compuestos de tres batallones de cazadores con la sección de ametralladoras.

Conducción de cadáveres.—Entierro

Desde Zauriag, han sido conducidos á Melilla en automoviles los cadáveres del teniente coronel señor Bernaldez, de los capitanes señores Lopez y Botancourt, del teniente señor Armissen y de los sargentos señores Gimenez y Sandoval.

El entierro se verificó por la tarde presidiendo el duelo el general de Ingenieros señor Urzaiz con los ayudantes de los generales Larrea y Aldave.

Llegada del general Navarro—Aprovisionamiento.—Entusiasmo de las tropas.—Creencia

Ha llegado el general señor Navarro que manda la brigada de Cazadores, procedente de Ceuta.

Se realiza activamente el aprovisionamiento de municiones de dichas tropas las cuales no descansarán con objeto de aprovechar el efecto que han producidos los últimos combates.

Créese que si continuasen diez dias los descalabros del enemigo se disolveria el harca.

Se habla con entusiasmo del valor de nuestras tropas y en particular de la artillería destacada en los poblados.

Hallazgo de cartuchos

Junto á las alambradas de la posición de Tauriat han sido encontrados unos sacos de cartuchos remingtons.

Se cree que pertenecen á los moros muertos en la madrugada.

Los heridos en el último combate

Entre los heridos que han resultado en el combate que terminó esta madrugada figuran don José Villallea, teniente del batallón de Ceriñola; Leopoldo Soro. comandante del Regimiento de Tarifa; don Luis Riscofer y Vicente Rivas tenientes del Regimiento de San Fernando; don Eduardo Lopez Oboa, comandante del mismo regimiento, don Miguel Machidonrena, capitán del Regimiento de Tarifa; don Ricardo Carrasco, capitan de ametralladoras, don Miguel del Campo, capitan del regimiento de Ceriñola.

Todos los heridos están animados relatando los episodios del combate y desean curarse pronto para volver á la lucha.

Propositos del Gobierno

Dice «El Mundo» qne esta tarde en el Congreso se afirmaba que el Gobierno ha vuelto á espresar la conveniencia de realizar una gran operación militar en Melilla que desea dirigir el general Luque.

Llegada de heridos

Un despacho de Melilla da cuenta de que llegaron de Yazamen los heridos de las columnas Ros, Serra y Aizpura, los cuales han ingresado en los hospitales respectivos.

Envío de barcos á Melilla

El Gobierno ha telegrafiado al señor Pidal encareciéndole la conveniencia de enviar á Melilla algunos barcos de pequeño calado.

El señor Pidal ha cumplimentado la indicación y ha ordenado que marchen á las costas de Marruecos cuatro barcos que ya se encuentran seguramente á dicho punto.

Llegada de más heridos

Ha llegado á San Juan de Minas otro convoy de heridos, escoltado por una compañia de Infantería y un escuadrón de Caballería.

Dichos heridos fueron conducidos en tren á Melilla ingresando en el hospital Docker.

Presenció la conducción el señor Arizón.

Entre los heridos figuran el comandante señor Lopez Ochoa y el oficial señor Carrasco.

COTIZACIONES

Madrid 27 á las 18

Interior contado.	85'40
Interior fin de mes. . . .	85'45
Al próximo.	85'72
Amortizable, 5 p%. . . .	101'00
Amortizable nuevo. . . .	00'00
Banco de España. . . .	457'00
Compañía Tabacalera. . .	298'00
Francos	7'95
Libras.	27'24
Exterior	95'85

NOTICIAS SUELTAS

Madrid 26 á las 24

Un telegrema al Rey

S. M. el Rey ha recibido un telegrama del Duque de San Pedro de Gelatino manifestándole su sentimiento de que los deberes de la Patria priven al Monarca de asistir á la cacería proyectada en Lachar.

El Rey de paseo

S. M. el Rey ha salido en la tarde de hoy de paseo por la Casa de Campo, acompañado de la Princesa Beatriz de Battemberg, madre de la Reina.

Fallecimiento

Ha fallecido el Decano de la Facultad de Medicina de Palacio, Doctor Ledesma.

Los Reyes enviaron á un ayudante á dar el pésame á la familia.

El Doctor Ledesma contaba con muchas amistades, por lo que su muerte ha sido muy sentida.

Obsequio á un periodista

Con motivo de haber sido nombrado gobernador civil de Ciudad Real el periodista don Joaquín Jordan ha sido obsequiado con un banquete por sus compañeros.

Presidió el acto el subsecretario de Gobernación, asistiendo don Texifonte Gallego y los señores Soldevilla, Lázaro, Martinez, Contreras, redactores de «El Imparcial» y otros muchos periodistas.

El teniente coronel Bernardez fallecido

En Orense ha sido generalmente sentida la muerte en Melilla del teniente coronel Bernardez, hijo de aquella ciudad.

Comunicó la triste nueva á la madre y hermana del difunto el coronel señor Fernández.

Sus amigos celebrarán un acto para honrrar la memoria del finado.

Teniente fallecido

El teniente Sánchez Armisen, muerto en el último combate de Melilla, contaba la edad de 19 años y era hijo de Zaragoza.

Desde su estancia en Melilla, Agosto de 1910, había ganado una cruz pensionada por méritos de guerra.

Su madre había recibido carta suya, el dia de Navidad, diciendo que se encontraba bien y que en Febrero iria á pasar una temporada en su compañía.

Madrid 27 á las 18

Firma regia

El ministro de la Guerra sometió á la regia firma los siguientes decretos.

Concesión do cruces del Mérito militar blancas pensionadas al coronel de Caballería señor Valdés, al auditor señor Savall y al capitán de Inválidos don Claudio Fernández; y sin pensión al coronel señor Bernudez de Castro; á los comandantes Muslera, Zumel y Chain; á los capitanes Torres, Aguirre, Pinillos y Cabrera; á los primeros tenientes Gómez, Salazar y Valero; menciones honoríficas al capitán Romerales, al segundo teniente de la Reserva de infantería de Marina Dominguez y al dibujante de ingenieros Tufat.

Concediendo merced del Hábito de Montera á don Juan Uardir.

Concediendo mandos de subinspecciones de carabineros á los coroneles señores Escalona y Riera.

Concediendo la cruz roja pensionada al segundo teniente de artillería señor Diaz Otero.

Entierro del doctor Ledesma

El entierro del doctor Ledesma ha estado concurridísimo.

Presidieron el fúnebre cortejo representantes de toda la Real Familia.

Consejo de Guerra

Dicen de Alcira que á las ocho y media ha comenzado el Consejo de Guerra.

El día es espléndido.

Se procedió á la lectura del apuntamiento, en el que se relatan los hechos ya conocidos ocurridos durante los días 18 y 19 de Septiembre. Las masas cometieron continuadas coacciones, levantaron los railes de la vía férrea, derribaron los postes telegráficos y telefónicos, saquearon las cajas de caudales del Municipio y de la Comunidad de labradores, incendiando dichos edificios.

Los procesados durante la lectura de los hechos observaron una actitud respetuosa, entre ellos figura una mujer que llevaba en brazos á un hijo de tres años.

A las nueve de la mañana el presidente amenaza desalojar la sala á consecuencia del charloteo de los concurrentes.

Como piezas de convicción se presentaron dos pistolas, tres revólvers un fardo de ropas compradas y el dinero robado.

Las penas mayores que pide el fiscal en sus conclusiones, son de 20 años para cinco de los procesados.

Para los demás, incluso para los que disfrutan de libertad provisional, se piden penas menores.

MENCHETA

NOTICIAS DEL EXTRANJERO

Barcelona 27 á las 23

Revelaciones que han causado impresión

París.—Han causado honda impresión las revelaciones que ha hecho el Presidente del Consejo M. Caillaux el cual ha dicho que el ministro de Negocios Extranjeros alemán M. Kinderlen declaró al Embajador de Francia en Berlín M. Cambón que si los franceses se quedaban en Fez, Alemania recobraría su libertad de acción, prescindiendo del convenio franco-alemán firmado ultimamente.

No se renovarán las hostilidades en China

Nueva York.—Se afirma que unidos los Gobiernos de Inglaterra y del Japón han llegado á un acuerdo para impedir que se renueven las hostilidades en China.

El Emperador de paseo

Viena.—El Emperador Francisco José, curado de la dolencia que le ha quejado estos últimos días, ha reanudado sus paseos de costumbre.

No habrá dificultades para la cesión del Congo

París.—El Gobierno no da importancia á las dificultades que formula Alemania sobre la cesión á ella de parte del Congo francès, á que viene obligada Francia como compensación de la renuncia hecha por Alemania de no intervenir en Marruecos, cuyos extremos fueron la base principal del convenio franco-alemán.

El Gobierno cree que dichas dificultades serán de fácil solución.

Caillaux y Deselves informando sobre el convenio franco alemán

París.—El Presidente del Consejo M. Caillaux y el ministro de Negocios Extranjeros M. Deselves han informado ante la Comisión del Senado, que entiende en los asuntos exteriores, acerca del convenio franco-alemán sobre Marruecos.

Mañana continuarán informando.

Agitación en las kábilas.—Envio de fuerzas

París—Telegrafian de Tánger que las tribus que viven entre Fez y Atlas dan muestras de gran agitación.

El Sultán Muley Haffid ha enviado fuerzas para capturar á un convoy que conduce armas para dichas kábilas.

Fuerzas recorriendo Marruecos

París.— Comunican de Tánger que de Mequinez han salido buen número de fuerzas imperiales con objeto de recorrer el país y sofocar la agitación reinante.

El comandante francès Bremond, que se halla en Fez, está preparando su mehalla con el mismo objeto.

Tumba profanada

Viena.—Ha sido profanada la tumba del padre del actual Rey de Servia.

Ha desaparecido el cráneo del cadáver del Monarca.

Ignórase quienes sean los autores de la profanación.

Entre rusos y persas.—Combates

Petersburgo.—Siguen los combates entre rusos y persas en las mismas calles de Tabriz.

Los rusos tienen ciento cincuenta bajas. Para reforzar sus contingentes saldrán nuevas tropas hacia Tabriz, en automóvil.

La prensa anti-española

París.—Algunos diarios enemigos de España procuran sacar partido de los combates ultimamente librados en Melilla y á este fin ocultan el resultado de dichos combates dando cuenta unicamente del número de muertos y heridos, tenidos por los españoles.

El Kromprinz enfermo

Berlín.—El Kromprinz se encuentra enfermo.

Padece una bronquitis.

GUERRA ENTRE ITALIA Y TURQUIA

Barcelona 27 á las 23

Posición recuperada por los turcos

Malta.—Los turcos han vuelto á ocupar Birtobras, de cuya posición habían sido desalojados por los italianos.

Un grueso contingente turco está próximo á ocupar á Aiuzara, pues se cree que los italianos que le guarnecen no podrán resistir el empuje de los turcos.

Los italianos renunciarán al avance.—A la defensiva

Roma.—Créese que el generalísimo de las tropas italianas que operan en Trípoli, Caneva, vistas las dificultades que ofrece el avance renunciarán á él, concentrándose en Benghazi, Derna y Tabruk, donde los italianos deben mantenerse á la defensiva.

NOTICIAS DE BARCELONA

Barcelona 27 á las 22

Marianao ha dimitido

Se ha recibido la noticia de haber presentado la dimisión del cargo de Alcalde de esta ciudad el señor Marqués de Marianao.

Dicha noticia ha sido bien acogida.

Respecto al nombramiento del señor Sostres para sustituirle en la Alcaldía, tanto el interesado como el gobernador civil señor Portela, dicen que nada saben.

Supuesto terrorista en libertad

Ha sido puesto en libertad el supuesto terrorista Juan Fabre que como adelanté fué denunciado como presunto autor de la colocación de una bomba, años atrás.

No han resultado cargos contra dicho individuo.

La Walkiria en catalán

Hoy quedaban vendidas casi todas las localidades para la función de mañana en el Liceo.

En ella cantarán el primer acto de la opera de Wagner «La Walquiria» en catalán, la soprano Pasini Vitale y el tenor señor Raventós.

Millan Astray enfermo

Se encuentra enfermo el Jefe Superior de policía de Barcelona señor Millan Astray.

Llegada de Lerroux.—Reunión de concejales lerrouxistas

En el expres de Madrid ha llegado el jefe de los radicales barceloneses señor Lerroux.

Hablando con sus amigos respecto á la dimisión del Marqués de Marianao, del cargo de Alcalde, ha dicho que creía que seguiría desempeñándolo.

Esta tarde ha reunido á los concejales de su partido últimamente elegidos, para cambiar impresiones respecto á la futura campaña municipal.

Conferencia acerca de la transmisión del pensamiento

El sacerdote don Francisco Viñas ha dado en la parroquial iglesia de San Pablo de esta ciudad una sesión demostrando la trampa de que se valen los transmisores del pensamiento que se exhiben en los teatros.

Regalo al Instituto de «Estudis Catalans»

El nuevo conde de Lavern, señor Maristany, ha regalado al Instituto de «Estudis Catalans», 24 tomos de manuscritos del insigne vate Mossen Jacinto Verdaguer.

Incendio.—Pérdidas

A las siete de esta noche se declaró un incendio en un almacen de cajas de fruta de la calle de Robador.

Los bomberos han logrado dominarlo tras grandes esfuerzos á la hora y media de iniciado.

Las pérdidas ascienden á doce mil pesetas.

Sobre el indulto de los periodistas

El Gobernador civil señor Portela ha comunicado al Presidente de la «Asociación de la Prensa» de Barcelona, que el capitan general de Cataluña señor Weyler ha emitido informe favorable acerca del indulto de los periodistas presos en esta, en virtud de la ley de Jurisdicciones.

Casas para obreros

Varios elementos Católicos de esta ciudad han formado una sociedad con el fin de construir casas para obreros.

Glorificación del Teatro regional

Dicen de La Bisbal que con motivo de la fiesta de año nuevo se prepara allí un acto de glorificación del Teatro regional y un tributo á los dramaturgos Guimera, Rusiñol é Iglesias y al Maestro Morera.

Estos asistirán al acto que se celebrará en el teatro Principal de aquella población poniéndose en escena «La resurrección de Llatzei» poema lirico de Guimera con música de Morera, «La Reyna del cor» de Iglesias y Morera, y «La nit del amor» de Rusiñol con música del citado Maestro.

Dirigirá la parte músical el Maestro Casademunt.

CORRESPONSAL

Espectáculos

Teatro Principal

Compañía cómico-dramática de Francisco Fuentes.
Función para hoy.—Don Francisco de Quevedo.
A las ocho y media
Entrada general 0'67 ptas —Id. Paraiso y Tertulia, 0 58 id.

Teatro Lírico

Compañía gimnástica, cómica mímica que dirige el Cheveller F. Charles.
Función para hoy á las cuatro de la tarde y á las ocho y media de la noche
Entrada general 0'52 ptas.

Teatro Balear

Compañía de ópera y zarzuela española dirigida por Don José Gamero.
Función para hoy á las seis y cuarto.—Casta Susana.
Entrada general 0 22 ptas.
A las nueve Festividad de los Santos Inocentes.—Lirio entre espinas, debut de varias atracciones y Molinos de Viento.
Entrada general 0'22 ptas.

Teatro La Protectora

Todos los días función de cinematógrafo con variado y escogido programa.
Entrada general 10 céntimos.

Círculo de Obreros Católicos

Función de cinematógrafo todos los días con escogido y variado programa.

Llamamos la atención de los artriticos que la «Piperazina Dr. Grau» es recetada por los médicos para combatir el reuma, gota, ciática, cólicos nefríticos, arenillas, mal de piedra, neuralgias, etc. Depósito general para la isla de Mallorca, **Centro Farmacéutico**.

Los **AUTOMÓVILES FORD** han disminuido de precio y hoy valen

Doble Faetor, (equipdo) . .	Ptas.	6200
Torpedo. (id)	»	5700
Landanlet	»	7800

EN VALENCIA, MILAGRO, 15
EN PALMA, GAVARRERA, 4

CASETAS DE MADERA
SE VENDEN
Casi todas las que actualmente sirven para Fielatos y Resguardo en las entradas de esta ciudad y de Santa Catalina.
Informarán en la Administración de Consumos, calle de la Concepción, n.° 32.

VITA
ELIXIR
Maravilloso reconstituyente

M.C.D. 2022

MAGNESIA ERBA

Purgante ideal para niños y adultos, eficaz en pequeño volumen

Constituído de magnesia purísima, calcinada, pesada, es de gusto agradable y muy facil de tomar tambien por los niños.
Utilísima en la estitiques habitual, histerismo, almorranas, enfermedades del hígado y vejiga, gota, flatulencias, etc.;
Manteniendo siempre libre el intestino, es un optimo preservativo contra la apendicitis y cólico miserere.

Depósito general para las Baleares: CENTRO FAMACÉUTICO, Palma

De venta en todas las farmacias

GRANDES ALMACENES "BON MARCHÈ,,

Plaza del Mercado, 14, 15, 16 y 17, y calle Santacilia, 8, 10 y 12

Entre la Iglesia de San Nicolás y el Grand Hotel

EL GRAN CHICH DE LA MODA — TEMPORADA DE INVIERNO

Grandes surtidos en lanería, sedería y algodones, de gran fantasía.—Para Caballeros se han recibido los géneros de novedad, paños ingleses para trajes y abrigos.—Gran surtido en confecciones de abrigos para señora y niños, modelos especiales de las mejores casas extranjeras.—Gabanes, perdesus sobretodos, capotes, pellizas etc.—**Mercería**, adornos última novedad.—**Sombreros para señora**, se han recibido los modelos para la temporada.

Talleres de sastrería modistería, camisería, corsetería y sombreros para señora.—Casa acreditada en modas, esmerada confección y economia.

PRECIO FIJO

Cuevas dels Hams.--Manacor

Visite Vd. estas deliciosas cuevas, las más suntuosas de la isla, las más ricas en bellezas, las mejor iluminadas, (únicas con luz eléctrica) y las que más ventajas ofrecen al turista.—Ida y vuelta en un mismo día.—Servicio de automóvil á precio convencional para visitar dichas cuevas y las de Artá y carruajes gratis en la estación de Manacor.—Precio de entrada de una á dos personas 5 pesetas y 2'50 pesetas por cada persona de aumento.—Estas cuevas van en combinación con un restaurant de Porto Cristo y se garantiza la economia y el esmero.

Emplastos Allcock

Marca Aguila.
(Fundada en 1847).
El Medicamento Mas Maravilloso Del Mundo Para Uso Externo.

Tós, Resfriados, Pulmones endebles. Los *Emplastos Allcock* sirven de preventivo así como de curativo. Evitan que se arraiguen los resfriados.

Reumatismo en los hombros. Se alivia con los *Emplastos Allcock*. Los usan los atletas para el cansancio ó dolor de los musculos.

El *Emplasto Allcock* es el primitivo y legítimo. Este Emplasto es el remedio universal y se vende en todas las Boticas del mundo civilizado. *Aplicadlo donde quiera que se sienta dolor.*

Cuando necesiteis una píldora TOMAD UNA **Píldora Brandreth** (Fund. en 1752.) *Puramente vegetal.*
Para Estreñimiento, Bilis, Dolor de Cabeza, Desvanecimientos, Indigestión, etc.
DE VENTA EN LAS BOTICAS DEL MUNDO ENTERO.
Agentes en España.—J. URIACH & CA., Barcelona.

LA MEJOR TINTURA PROGRESIVA ES

LA FLOR DE ORO

Usando esta privilegiada agua nunca tendréis canas ni seréis calvos

El cabello abundante y hermoso es el mejor atractivo de la mujer

La Flor de Oro es la mejor de todas las tinturas para el cabello y la barba; no mancha el cutis ni ensucia la ropa.
La Flor de Oro Esta tintura no contiene nitrato de plata, y aun su uso el cabello se conserva siempre fino, brillante y negro.
La Flor de Oro Esta tintura se usa sin necesidad de preparación alguna, ni siquiera debe lavarse el cabello, ni antes ni despues de la aplicación, aplicándose con un pequeño cepillo, como si fuese bandolina.
La Flor de Oro Usando esta agua se cura la caspa, se evita la caída del cabello, se suaviza, se aumenta y se perfuma.
La Flor de Oro es tónica, vigoriza las raíces del cabello y evita todas sus enfermedades. Por eso se usa también como higiénica.
La Flor de Oro conserva el color primitivo del cabello, ya sea negro ó castaño; el color depende de más ó menos aplicaciones.
La Flor de Oro Esta tintura deja el cabello tan hermoso, que no es posible distinguirlo del natural, si su aplicación se hace bien.
La Flor de Oro La aplicación de esta tintura es tan fácil y cómoda, que una sola se basta; por lo que, si se quiere, la persona más íntima ignora el artificio.
La Flor de Oro Con el uso de esta agua se curan y evitan las pinenas, cesa la caída del cabello y excita su crecimiento, y como el cabello adquiere nuevo vigor, nunca seréis calvos.
La Flor de Oro Esta agua deben usarla todas las personas que deseen conservar el cabello hermoso y la cabeza sana.
La Flor de Oro Es la única tintura que á los cinco minutos de aplicada permite rizarse el cabello y no despide mal olor; debe usarse como si fuera bandolina.

Las personas de temperamento herpético deben precisamente usar esta agua, si no quieren perjudicar su salud, y lograrán tener la cabeza sana y limpia con sólo una aplicación cada ocho días; y si no desean teñir el pelo, háganse lo que dice el prospecto que acompaña á la botella.

De venta en la Droguería de Palma de Mallorca: Sra. Viuda de José Juan, Marina, 20, 22 y 24

SOLUCIÓN COIRRE

á base de *CLORHIDRO-FOSFATO de CAL*

TISIS, ANEMIA, RAQUITISMO, ENFERMEDADES de los HUESOS, CAQUEXIA, ESCRÓFULAS, INAPETENCIA, DISPEPSIA, ESTADO NERVIOSO.

El mejor alimento para los niños débiles y las nodrizas.

LEVADURA COIRRE

(LEVADURA SECA DE CERVEZA)

ÁNTRAX, FORÚNCULOS y FORUNCULOSIS, GASTRO-ENTERITIS, DISENTERIA, NEUMONÍA, FIEBRE TIFOIDEA, DIABETES, ACNÉ, FLEMONES, SUPURACIONES, LEUCORREAS y VAGINITIS y todas las AFECCIONES que dan lugar á Supuraciones.

COIRRE, 79, Rue du Cherche-Midi, PARIS.
Y EN LAS BUENAS FARMACIAS DEL MUNDO ENTERO

Se admiten representaciones de casas acreditadas Andreu y Bañil, calle de Valencia, núm 288, 3.º, 1.ª, Barcelona.

Lechería Tanto se vende como se traspasa por tener que ausentarse su dueño. Informarán en la misma, San Miguel, 81

Venta de un piso de la calle de San Magin y uno de los molinos de la calle de la Industria Informes «Casa Anunciadora», Palacio, 8.

Local grande para alquilar, propio para industria ó almacén, con abundancia de agua á grifo. Informarán «Casa Anunciadora», Palacio, 8.

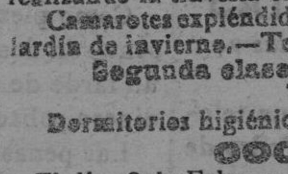

LLOYD SABAUDO

El día 20 de Enero, saldrá de Barcelona directo para

BUENOS AIRES

al nuevo vapor de gran marcha

TOMASO DI SAVOIA

realizando la travesía en QUINCE DIAS.
Camarotes expléndidos en 1.ª clase.—Tres puentes de paseo. Jardín de invierno.—Telégrafo Marconi.
Segunda clase económica, á precios reducidos
TERCERA CLASE
Dormitorios higiénicos, lavabos, comedores con mesa.
COCINA ESPAÑOLA
El día 18 de Febrero, saldrá para el mismo punto el vapor
PRINCIPE DI UDINE
Para informes en Palma: calle de Mar, 49 1.º.

GASMOTOREN-FABRIK DEUTZ

Compañía anónima de los legítimos Motores Otto

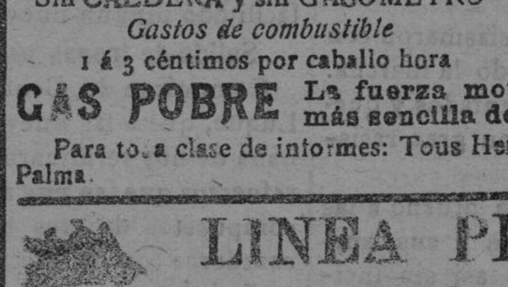

Unica casa constructora de los

LEGITIMOS MOTORES OTTO

Esta casa es la más antigua y mayor del mundo dedicada exclusivamente á la construcción de motores y aparatos de gas

Gasógeno DEUTZ para Gas pobre
Sin CALDERA y sin GASOMETRO
Gastos de combustible
1 á 3 céntimos por caballo hora

GAS POBRE La fuerza motriz más económica y más sencilla de la actualidad.

Para toda clase de informes: Tous Hermanos, Bosch, 22 al 30, Palma.

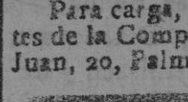

LINEA PINILLOS

Viaje extraordinario y directo para MONTEVIDEO Y BUENOS AIRES

Saldrá de Barcelona el día 1.º de Enero el vapor

CADIZ

admitiendo carga y pasaje para dichos puertos.

Para carga, pasaje y demás informes dirigirse á los representantes de la Compañía Sres. PLANAS Y PIZA y C.ª, S. en C. San Juan, 20, Palma

¡SEÑORAS!

No sufriréis molestias ni dolores de la menstruación tomando unas tacitas de

"Thé Tongú,,

3 ptas. pqte.

Compuesto de hierbas orientales de magníficos resultados. ¡Calma y alivia enseguida!
Fórmula del Dr. Borosini.

Pídase en las Farmacias J. Sureda, Brossa, 9; J. Miró, Colón, 8; Centro Farmacéutico, Harina, 24 y principales.

Rpte. en España José Vila y Vila.—Barcelona—Apartado—419.

LAS AMPOLLAS

CON SOLUCIONES INYECTABLES

Preparadas en los Laboratorios

de J. Sureda Lliteras

Brossa, 9, Palma

Son las más seguras por su pureza, exacta dosificación y ser previamente comprobada su perfecta esterelización.
Nota: Además de la larga serie de inyectables que figuran en nuestro Catálogo, preparamos las fórmulas especiales que nos indiquen los señores Médicos
Venta al por mayor en la farmacia donde se preparan
Al por menor en todas las farmacias

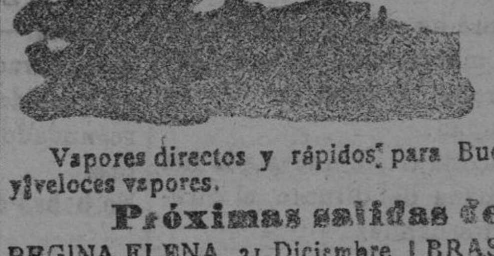

Navigazione Generale Italiana y la Veloce

Vapores directos y rápidos para Buenos Aires por los nuevos y veloces vapores.

Próximas salidas de Barcelona

REGINA ELENA, 31 Diciembre. | BRASILE, 20 Enero
SAVOIA, 7 Enero. | RE VITTORIO, 1 Febrero
P. UMBERTO, 18 Enero. | REGINA ELENA 22 Febrero

COCINA ESPAÑOLA

Estos vapores de reciente construcción reunen todas las comodidades y reciente confort necesarios en todas sus clases, contando con camarotes de lujo, biblioteca, jardín de invierno, sala de música, salón para niños, peluquería, comedores, cuartos de baños, luz eléctrica, ascensor y telégrafo Marconi.

Los pasajeros de 3.ª clase van alojados en dormitorios ventilados é higiénicos, lavabos, comedores, con mesa, etc

Para carga y despacho de pasajes dirigirse á los señores SALOM y RULLAN, Plaza de la Libertad, 2, (frente al Borne). Palma.

NICOLAS TICOULAT

DENTISTA

Dentaduras, orificaciones y empastes.
Precios económicos.—Calle Pelaires, núm. 102

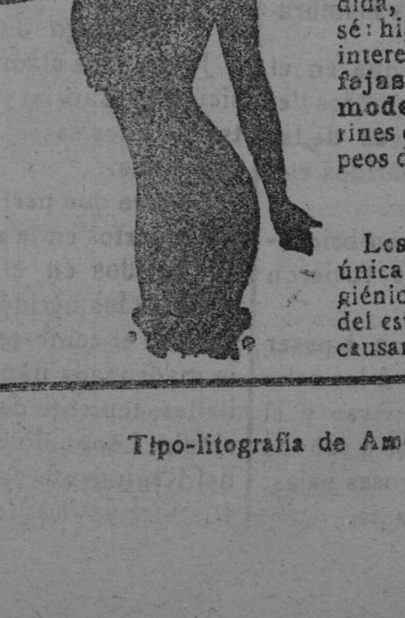

Corsetería 'La Catalana

Cuesta de Brossa, 12, (tienda), Palma
Elegancia.—Higiene.—Economia

Variado y extenso surtido en corsés, última creación de la moda parisien, á precios reducidos.—Especialidad en la confección de corsés á medida, rectos, imperio, directorio, corsés higiénicos para señoras, en estado interesante y fajas ventrales. **Corsés fajas con sostenedores, último modelo de París.**—Modelos y figurines de los principales centros europeos de la moda, exclusivos para la

Corsetería Catalana, Brossa, 12

Los afamados corsés de esta casa, única en Baleares, son altamente higiénicos y rectos, quedan desahogados del estómago y reducen el vientre, sin causar molestias.

Tipo-litografía de Amengual y Muntaner

M.C.D. 2022