

LA ÚLTIMA HORA

Administración: PLAZA CORT 20.—Telf. 4336
Redacción y Talleres: OLMOS 2.—Teléfono 1348
PALMA DE MALLORCA

DIARIO ILUSTRADO DE LA NOCHE, DE INFORMACION, LITERARIO Y ARTISTICO

Martes 9 Noviembre de 1943

DIRECTOR PROPIETARIO: D. JOSE TOUS FERRER

Año LI.— Núm. 15406

EDITORIAL

Los Sindicatos y el seguro

Se ha buscado dentro de la lógica cooperación, una conexión intensa entre los modos de aplicar las doctrinas de justicia social y la organización de los Sindicatos.

Dos son principalmente las aportaciones que estos Sindicatos ofrecen a la obra ingente que viene realizando la Previsión Nacional: son ellas su propia red de existencia, y el contacto permanente y amplísimo que mantienen con los productores todos.

Uno de los motivos de que en tiempos anteriores dieron origen al fracaso de los planes que, esporádicamente, hicieron su aparición orientados en el sentido de cubrir previsivamente todos los posibles problemas que menudean tanto en la vida y que la Previsión busca remediar, era precisamente la falta de contacto que se tropezaba entre la organización protectora y los llamados a ser protegidos.

Este grave inconveniente ha quedado en absoluto superado con el nervio sindical, que abarca al mismo tiempo a todos los españoles, teniendo contacto directo con las actividades todas a que ellos puedan dedicarse. Hay en cada municipio delegaciones; cada una de esas comprende a mandatos sindicales a través de los que se sostiene la fusión plena de los individuos en el gran organismo que a millares resuelve sus dudas y sin trégua se preocupa de su mejoramiento.

La organización Sindical es, pues, un fecundo y siempre oportuno intermediario entre el productor y el Instituto Nacional de Previsión que gestiona y logra la rápida resolución de las reclamaciones de cada día.

Por espacio de más de dos años, generosa y gratuitamente han estado trabajando seis mil corresponsales locales de previsión social, a la sombra de las organizaciones sindicales. El fruto de esta labor está a la vista ya: La colaboración de estas en los seguros sociales, no solamente permitirá que lleguen a todos los beneficiarios de los seguros establecidos, sino que además hará que puedan acrecentarse rápidamente nuevas modalidades en el desarrollo de la limitada política de previsión social que se inició en España dos años ha y que es una de las glorias más puras del nuevo Estado.

Constitúyese una Empresa Nacional de navegación denominada "Elcano"

Su capital asciende a 400 millones y cuenta ya con 44 unidades habiendo sido contratadas otras 18

Madrid.—Continuando la labor emprendida desde hace varios días, ha quedado oficialmente constituida la Empresa Nacional "Elcano", de la Marina Mercante, creada por el Instituto Nacional de Industria y cuya finalidad será la de lograr el más rápido y esforzado incremento de nuestra Marina mercante.

El Consejo de Administración de la Empresa referida ha quedado constituido de la manera siguiente:

Presidente, Excmo. Sr. don Francisco Regalado Rodríguez, contralmirante de la Armada; vicepresidente ilustrísimo señor don Jesús Alario Fournier, coronel de Ingenieros de la Armada; consejeros: Excmo. señor don Carlos Franco Salgado y Araujo, general de brigada de Intendencia de la Armada; ilustrísimo señor don Víctor Taberna Latasa, director general de Política Económica; ilustrísimo Sr. don Ignacio Muñoz Rojas, asesor jurídico de la Subsecretaría de la Marina Mercante; Ilmo. Sr. don Luis Ruiz Jiménez, coronel de Ingenieros de la

Armada, inspector general de Buques y Construcción Naval en la Subsecretaría de la Marina Mercante; Ilmo. Sr. don Joaquín López Cortijo, capitán de navío, jefe superior de la Sec-

VOLVERAN AL TRABAJO LOS MINEROS

CREESE QUE A MEDIADOS DE LA SEMANA

Washington.—Se cree que la mayor parte de los mineros norteamericanos que se declararon en huelga por no haber llegado a un acuerdo concierne a los jornales, volverán hoy a trabajar.

Las informaciones procedentes de las principales cuencas hullaeras señalan que antes de mediada la semana en curso la producción de carbón habrá alcanzado el ritmo normal.—Efe.

Ecos de la ruda lucha en Crimea y en Italia

El frente meridional de Rusia continúa siendo teatro de combates encarnizados

Berlin.—El centro neurálgico del combate en el sector del frente este, escribe la O.I.I. si, guó es el situado ayer en los repuntos de acceso de Crimea en la región de Nevel. En dos puntos de desembarco al norte y al sur de Kerch, no hubo grandes acciones de combate.

Los bolcheviques emprendieron nuevas tentativas para franquear el estrecho con el fin de forzar sus efectivos fuertemente castigados.

Contra el istmo de Perekop, el adversario inició a las once de la mañana con grandes fuerzas un nuevo intento de ruptura del frente meridional defendido por tropas germano-rumanas. Después de combates alternos los

alemanes y rumanos consiguieron defender toda la línea del frente a los asaltantes, varias veces superiores en hombres y armamento.

Una sección de DCA alemana ha destruido en los últimos cinco días en los combates librados en el istmo cincuenta tanques soviéticos.

Al sur de Dnieper un grupo de combate bolchevique ha sido aislado y separado en partes.

Fueron hechos centenares de prisioneros y se capturó considerable botín.

Pudieron ser contados más de mil cadáveres.

En un ataque soviético al norte, este de Krivel Rog fueron destruidos trece tanques.—Efe.

Montgomery y Clark buscan el planteamiento de una batalla decisiva en el Voltorno

Berlin.—El bloqueo persistente de las carreteras que conducen a Cassino, en el sur de Italia, comunica la Oficina Internacional, ha obligado a las fuerzas del V ejército, a atacar las posiciones defensivas germanas que flanquean la carretera. Los violentos combates prosiguieron con intensidad e igual violencia que los del alto valle del Voltorno. A pesar del empleo de fuertes formaciones acorazadas, las forma-

ciones norteamericanas no consiguieron romper, ni cerrar las tropas alemanas. Actualmente son empleadas reservas británicas.

Al parecer, Montgomery intenta reforzar la presión en el sector de la costa por el empleo de nuevas reservas.

El fuego concentrado de la artillería alemana inflige al adversario en este sector elevadas pérdidas.—Efe.

Graves daños ocasionados en Nápoles por un violento ataque de los bombarderos alemanes

Berlin.—Los resultados del violento ataque realizado en la noche del 5 al 6 por aviones de combate alemanes, contra la región del puerto de Nápoles, sobrepasan en mucho a las anunciadas en principio. La Oficina Internacional de Información, dice que además de un gran barco mercante hundido y nueve navíos averiados, los aviones de reconocimiento han comprobado que otros tres barcos con un desplazamiento de once a trece mil toneladas, fueron hundidos en la rada y otros once con cuarenta y cinco mil toneladas fueron gravemente averiados. Cuatro de estas últimas embarcaciones han

quedado completamente destruidas por impactos y otras tres, parcialmente devastadas por el fuego se hallaban fuertemente inclinadas a la banda.—Efe.

EN HONOR DE LA VIRGEN DEL PILAR

EMOCIONANTES ACTOS CELEBRADOS EN LA ACADEMIA DE INFANTERIA DE GUADALAJARA

Zaragoza.—El Presidente de la Diputación ha recibido una carta del coronel director de la Academia de Infantería de Guadalajara, señor Amado Regalado, en la que le da cuenta de que este centro ha rendido un emocionante homenaje a la imagen de la Virgen del Pilar, ofrecida por la corporación zaragozana.

Con motivo de este homenaje, se dijo una misa en la capilla de la Academia, figurando el altar la imagen de la Virgen que llevaba el manto regalado por el Jefe Provincial del Movimiento de Zaragoza. El Sr. Capellán dirigió una hermosa plática. El acto terminó cantándose el Himno a la Virgen del Pilar.

Asistieron los profesores y todos los alumnos.

Con un pequeño sacrificio de todos los buenos mallorquines llevareis la alegría a muchos hogares y evitareis el frío a muchos futuros españoles. Ayudad con vuestros donativos a la lotería que en breve va a inscribirse la Sección Femenina de Falange.

El puerto de Palma: Dos mejoras importantes

El propósito de la Junta de Obras del Puerto de contribuir a una favorable reacción marítima en tanto favorece a la economía española en sus diferentes ramas, reintegrándola a su normalidad de otras épocas e impulsándola por los fueros de la grandeza, dedica una plausible atención a cuanto se relaciona con la mejora del puerto, que no le brinda facilidades al tráfico, sino también a la estética, muy convenientes, estas últimas, si se considera nuestra aptitud como país de turismo.

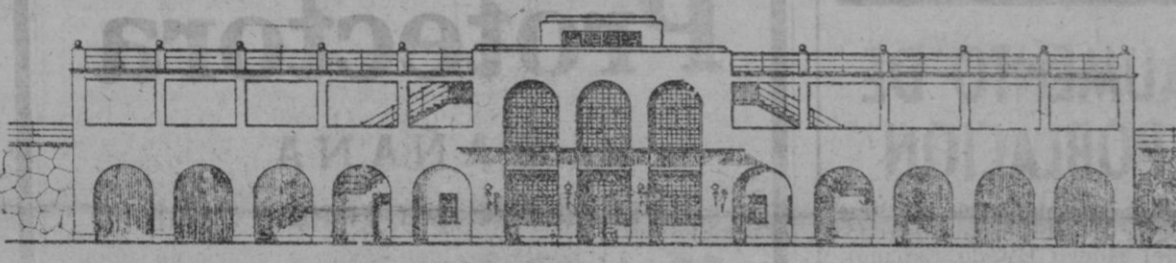

LA QUE SERA ESTACION MARITIMA DEL ACTUAL PUERTO DE PALMA

por elementos ajenos a sus actividades, y al público porque tan poco ha de verse molesto por las operaciones de aquel.

Además, en esta forma puede ejercerse con más eficacia la vigilancia y guardería de los muelles y de sus instalaciones, pues, queda limitado el acceso al recinto cercado a las personas y vehículos que por razón de sus funciones y servicios en el puerto estén debidamente autorizadas para ello.

El cerramiento aprobado por la Superioridad comprende, la zona del Muelle de la Lonja, limitada por el Real Club de Regatas y el varadero de dicho muelle (que quedan sin cercar los dos Clubs), desde el Club Español continúa la verja paralela al muro del muelle y sigue a lo largo del llamado Muelle Viejo, a una distancia de 13 metros de los edificios Base Naval y Junta de Obras del Puerto, hasta llegar al arranque del espaldón (Riba) y desde dicho punto se hace línea de cierre del resto del puerto.

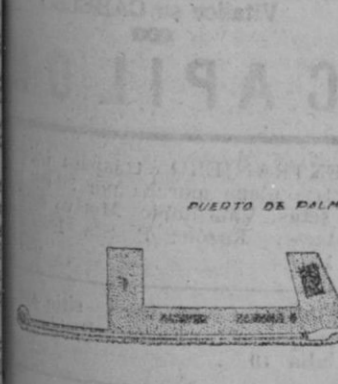

CERCADO DEL PUERTO.—La verja cerrará el perímetro de lo que aparece puntuado en el croquis.

rodado, y otro de 7 metros para el tránsito de ferrocarriles.

En el enlace de la verja con el espaldón se situará una puerta de 1 metro de ancho para peatones y otra de 4 metros para el tránsito rodado.

En la más arriba referida puerta central será construido un pabellón destinado al personal de vigilancia, cuyas casetas quedarán situadas a ambos lados.

Al quedar cercadas las zonas de tráfico, tanto las personas que tengan que embarcar como las que les acompañen tendrán que recorrer el trayecto por sobre el espaldón (Riba), hasta la altura del fondeadero de los vapores, corrales.

Allí la Junta de Obras del Puerto, debidamente, también, autorizada por la superioridad, va a construir un importante edificio destinado a Estación Marítima, adosada al espaldón (Riba alta), y parte sobre él, sin, en manera alguna, interrumpir el paisaje predilecto que constituye de Riba para los habitantes de Palma.

Tal edificación tendrá una fachada de 53 metros de largo. En la planta baja serán construidos unos pórticos que permitirán a los obreros portuarios y demás elementos, resguardarse de la lluvia en invierno y de los ardores del sol en verano. Contará con unos pequeños despachos para los servicios de policía y carabineiros.

En la planta, a nivel del mencionado paseo, se dispondrá de una gran sala con anchura de 9 metros, que contendrá, además, un bar, cocina y despensa. La planta superior (piso alto) que, dará descubierta, tendrá las mismas condiciones que la principal, brindando, por tanto, una magnífica terraza. Dispondrá en su parte central de un pequeño local para instalar un bar.

Los que acudan a esperar o a despedir a los que viajen se esta cionarán en las amplias terrazas de la nueva edificación, evitando, por completo, las molestias que vienen ofreciéndose actualmente al tener que esperar sobre el muelle, sin amparo de ninguna especie contra el tiempo y dificultando la labor de los que tienen que operar en tales lugares.

Por su parte el pasaje alfinará también a la Estación Marítima desde la cual podrá iniciar su marcha hacia Palma.

Quedan en síntesis expuestas las dos importantes mejoras de que se hará objeto muy

en breve al puerto de Palma, obras que no solamente la revalorizarán una importancia manifiesta por utilidad e importancia estética que envuelven, sino porque favorecen al elemento obrero que encontrará en ellas elementos de actuación y de vida.

José FERNANDEZ BOSCH

HOMENAJE A UNOS HEROES DEL ALCAZAR

Toledo.—Las fuerzas de la Guardia Civil de esta capital han rendido un homenaje a sus compañeros Caídos en la defensa del Alcazar.

Todos los jefes, oficiales y tropa del Cuerpo se reunieron en la Cripta de los Caídos, construida recientemente en el zaguan de la fachada sur de la gloriosa fortaleza.

Después de unas palabras del coronel jefe del II Tercio Rural don Fernando Martí, el jefe más antiguo de los supervivientes, le siguiente coronel Rafael Díaz Gómez, y el guardia más moderno, Antonio Fernández Gutiérrez, ofrecieron una corona de flores.

Al final se rezó un Padrenuestro, y el coronel Martí dió los gritos de ritual.



RETIRADA ORDENADA.—Alrededor de los acontecimientos en el Este se ha venido continuamente hablando. Este documento gráfico muestra al último grupo de soldados alemanes que abandonan un poblado después de su total destrucción.

Adhesión al Caudillo y al Papa

LA EXPRESAN LOS OBREROS CATOLICOS DE BURGOS

Burgos.—El Círculo Católico de Obreros, con motivo de cumplirse el sesenta aniversario de su fundación, dirigió sendos telegramas al Nuncio de Su Santidad y al Jefe de la Casa Civil de S. E. el Jefe del Estado, para que los transmitieran respectivamente, al Santo Padre y al Caudillo.

En contestación a los mismos se han recibido en dicha entidad los siguientes despachos:

"Muy agradecido testimonio filial homenaje. Santo Padre, motivo ceremonia celebrada, bendice afectuosamente a todos."

El otro telegrama, cursado por el Jefe de la Casa Civil del Caudillo, dice así:

"Su Excelencia Jefe Estado me encarga agradecerle amable telegrama y sentimientos, en aniversario fundación ese Círculo, felicidades por excelente labor realizada."—Cifra.

PROYECIASE UN NUEVO SANATORIO

Castellón de la Plana.—El Gobernador civil y jefe provincial del Movimiento, acompañado del Presidente de la Diputación Provincial, Alcalde, jefe provincial de Sanidad y presidentes de las principales Entidades económicas y comerciales de la provincia han visitado los terrenos donde se ha de instalar un nuevo sanatorio antituberculoso, en el que tendrán cabida gran número de enfermos.

El lugar escogido para su edificación dista uno, siete kilómetros al oeste de la ciudad y está situado sobre una colina, en zona muy ventilada y sana. Los presidentes de las Entidades que acompañaron a las autoridades se han comprometido a contribuir a los gastos de construcción de este sanatorio, que será uno de los mejores de España.

Las obras comenzarán inmediatamente y recibirán el máximo impulso para su pronta terminación.—Cifra.

DIARIO OFICIAL DEL EJERCITO

Madrid.—El Diario Oficial del Ejército dispone:

Para refundir en un solo cuerpo de doctrina lo legislado sobre el uso de uniforme y cartera militar de identidad por jefes, oficiales y asimilados de la escala de complemento del Ejército dispongo:

Los jefes, oficiales y asimilados de la referida escala se les podrá vestir el uniforme cuando presten servicio activo y en actos de carácter social y de carácter oficioso militar, ajustándose a lo dispuesto en el reglamento de uniformidad.

La cartera militar de las características señaladas en la orden del 20 de agosto de 1942, será usada en todo momento como documento de identidad, pero no tendrá derecho a talonario de vales para viajar en primera o segunda clase en tarifa reducida, más que cuando dicho personal esté prestando servicio activo en el ejército, o que se acredite por certificado del jefe de cuerpo o unidad en que lo preste.—Cifra.

Crónica de Inca

CASA CONSISTORIAL
Los resesivos comprendidos entre los reemplazos de 1926 a 1936, ambos inclusive, que hayan extraviado o carezcan de cartilla militar pueden pasar por la Secretaría de 6 a 8 tarde para solicitar el duplicado de la misma.

ABASTECIMIENTOS
El reparto correspondiente a esta semana es el siguiente:
500 grs. aceite; 500 grs. Juras y 3 kilogramos de bonifitos.

SINDICATO COMARCAL
—REUNION DE EMPRESARIOS
En la Casa Sindical Comarcal se reuñeron esta semana los empresarios que integran el ramo del aceite con el fin de proceder a la constitución del mismo.
El jefe de la Casa Sindical Comarcal, camarada Marcelo Gamarral, asistió a la Misa celebrada en la Iglesia de San Francisco en honor a los Caballeros Muñidos.

INSPECCION MUNICIPAL DE SANIDAD
Nos informa la Inspección Municipal de Sanidad que durante la última semana transcurrida no ha sido comunicado por los Sres. Médicos ningún caso de enfermedad infecciosa.

Se procede en dicho centro a la práctica de la vacunación antivaricela y antípola de cuarenta personas aquí al mismo.
—Por la Subdelegación Comarcal de la Fiscalía de la Vivienda han sido expedidas durante el pasado mes de Octubre 51 cédulas de habitabilidad, correspondiendo 11 de las expedidas a esta Ciudad.

EN EL SEXTO ANIVERSARIO DE AUXILIO SOCIAL

Para celebrar este aniversario la Delegación Comarcal organizó varios actos a los que asistieron las Autoridades militares y civiles. Dio comienzo la jornada con una Santa Misa en la Iglesia Parroquial y seguidamente se sirvió en el Comedor de Auxilio Social un desayuno, cumplimentando a todos los asistentes la Delegada camarada Magdalena Meliá Mora, que durante los años ha desarrollado una gran labor al frente de esta humanitaria Institución.

NOTAS DEL CARNET
Natalicio
El hogar de los esposos don Antonio Sales Gellert y doña Francisca Ripoll Pons se ha visto aumentado con el nacimiento de una preciosa niña a la

Fomento Agrícola de Mallorca

Por acuerdo del Consejo de Gobierno, se convoca a los Señores Agricultores a la Junta General extraordinaria que, para modificar los Estatutos, se celebrará en esta Sociedad día veinte y cinco del mes en curso a las cinco de la tarde.
Palma 6 de Noviembre de 1943.
—Por el Fomento Agrícola de Mallorca.— El Presidente, Juan Coll.

Balanzas Automáticas

De todas marcas y precios, aparatos nuevos y de ocasión, básculas, cajas caudales, romanas, plicarines, molinos para café, medidores aceite y cafeteras exprés. Vea nuestra exposición en SINDICATO 101, Tfno. 2133. CASA MORA FRAU.
Abonos especiales para la conservación de balanzas automáticas de cualquier marca. Reparaciones de toda clase de aparatos para pesar.

Varios

NINGUN ARTICULO usado podrá venderse según lo dispuesto en la legislación vigente, a mayor precio del 80 por ciento del señalado en la tasa.

MEDIAS y Calcetines. Perfume, ría Pall'cer. Precios Económicos. Brossa, 29. Frente Muebles Fus, ter.

TINTORERIA "LA VICTORIA" Tienen y lavan toda clase de ropas. Lavados a seco. Sombreros, Gorras, Guantes, Bolsos y Abrigos de piel. Olmos 62.

SE VENDEN cinco grandes ventanadoras de techo, General Electric, propias para otros o gran uso. Teléfono: 2133. Edificio de la calle de la Victoria 109. Plaza Cor.

PAGO SIEN objetos de oro y plata. Pañuelos de empuje. V. L. de la calle de la Victoria 109. Plaza Cor.

RECALOZ participa a su distinguida clientela que ha abierto la Sucursal en la calle Cordelería núm. 40 donde seguirá admitiendo mercancías para toda España.

que se le impondrá el nombre de Antonio. Les felicitamos.
—Con el nacimiento de un robusto y precioso niño se ha visto alegrado el hogar de los esposos D. Antonio Martorell Pons, Teniente de Infantería, y doña Paula Llobera Llobera.
Tanto la madre como el niño, al que se le impondrá el nombre de Antonio, gozan de perfecta salud.

Personales
Continúa en grave estado el Red. Cura Párrico D. Francisco Rayó. Le deseamos una pronta y total mejoría.

Necrológica
Después de larga y penosa enfermedad bajó al sepulcro a los 67 años de edad el pasado domingo D. Antonio Ramis, padre del amo del Saller de la Travesía. El finado se había estado siempre las simpáticas por la bondad de su carácter y afable trato.
Requeramos el más sentido pésame a su familia.

Deportivas

ANTE LOS PROXIMOS CONCURSOS

En una de las pasadas ediciones de este periódico dimos cuenta de la aprobación por la Autoridad militar, del programa de la Subdelegación Comarcal de la Fiscalia de la Vivienda para el desarrollo de esta temporada — que se presenta prometedora — "La Palmesana", sociedad que desde hace muchos años viene laborando para el mayor éxito de este bello deporte tan arraigado en nuestra bella isla.

Un poco falta para que las palomas inicien el vuelo y para que también los que se han iniciado en prepararlas puedan constatar el acierto de la "educación" inculcada.
Nos parece oportuno señalar que durante los obligados meses de descanso de la época de verano ha habido muchos bombombitos que han trabajado arduamente para perfeccionar sus palomares. El conocido aficionado señor Amengual, por ejemplo, ha hecho construir un que reúne tales ventajas y condiciones que bien puede calificarse de perfecto.
Creemos nosotros que si todos los elementos que forman la rueda de este deporte se perfeccionan tal como vemos, es muy natural que ya en esta temporada que se inicia los resultados sean aún más favorables que en la pasada.
Y nada más; a esperar las noticias de las primeras competiciones que ellos nos darán la razón o quizás nos la quitarán.

EL CAPITAN FORMIGUERA

Agua de Colonia GALATEA
UNION ALCOHOLERA ESPAÑOLA
Riqueza alcohólica garantizada 80°

EL GUINAPPE STREN

LA PROPIEDAD RUSTICA Y SU VALORACION

Desde hace algún tiempo la valorización de la propiedad rústica se encuentra sometida a una serie de embates y de influencias que han producido cuantiosas variaciones.

La etapa de oro que ha pasado el campo recibiendo por sus frutos precios nunca soñados, como una consecuencia natural del proceso de reconstrucción de nuestra economía alimenticia, ha hecho que ese diseño del campo fluya por un reflejo natural, fatal, pudiéramos decir, hacia las inversiones en la tierra. El labrador poco dado a considerar el problema de la colocación de su dinero, no ha encontrado nunca, cuando han venido épocas de grandes sobornos en sus ingresos, más que los tres caminos clásicos, la caja de ahorros, el atesoramiento o la inversión en tierras. En estos últimos tiempos, fueron estos dos últimos caminos los escogidos. Y cuando el atesoramiento pudo ser combido, el labrador tendió a realizar su ilusión: comprar tierras.

Esta corriente de capitales hacia el campo, que se encontraba en su caudal por la afluencia de grandes masas de capitales de los centros industriales, había producido, junto con la natural elevación de precios que hacía el aumento de las rentas por las cotizaciones de los frutos producidos, una desorbitación de la valorización de las fincas. En estos últimos tiempos han pasado a la categoría de leyenda los precios conseguidos por algunas fincas célebres conocidas en nuestra terminología agraria por su alta calidad, cuyo dominio ya ha transmitido a firmas muy alejadas de estas inversiones por que ya es sabido que la colocación de capitales en fincas era tendencia que solamente mantenían ciertas familias ya de antiguo conocedoras de la agricultura, terratenientes, aristócratas, puesto que en España, hasta ahora, las inversiones en fincas rústicas como negocio de renta o de capitalización fueron cosa desconocida.

Desde hace algún tiempo, desde que los precios de los productos de la tierra comenzaron a bajar y se vio, claramente que la época de los precios altos había encontrado su cénit y comenzaba el descenso, la afición a comprar fincas cesó. Los "snobistas" se alejaron de la compra de grandes propiedades. Y la valorización fue poniéndose en razón.

En estos últimos tiempos, la oferta de fincas rústicas va creciendo o el mercado se encuentra fuera de todo natural equilibrio por que ya nadie quiere invertir dinero en tierras y sin

embargo son muchos los terratenientes que huyen de ellas como ratas escaldadas. O que quieren huir, por que no quieren lo consiguen.

La nueva posición del mercado de fincas rústicas no nos causa sorpresa. El interés mostrado recientemente por el Caudillo por el problema de la tierra vuelve a plantear ante el viejo tema de la colonización, de la formación de pequeños propietarios, de la conversión de los grandes latifundios en tierras a parcelar, sentándose ya como doctrina el respeto a la propiedad privada, pero con la seguridad de que en la valoración de las tierras, si es que es posible efectuar esta valoración por las rentas conseguidas, se procederá no a capricho del propietario sino siguiendo las mismas líneas de cálculo que se hacen en todas las inversiones, sin olvidar, a la vez, que en esta inversión no existe apenas riesgo y por tanto, no hay motivo para que el interés base de esa capitalización sea tampoco cosa extraordinaria. Motivos de orden técnico financiero que ya son suficientes para producir un ambiente propicio a la venta y sobre todo propicio a la depreciación. Existe una base ya cierta de cálculo para el valor de las tierras. Cada propietario puede deducir cuanto valen "en tasación oficial" no con arreglo a su capricho. En suma que la posición de plácido y pasivo propietario se está haciendo, cada vez, menos grata.

BALEAR Hoy

¡TERROR!

G. P. U.

LO MAS EMOCIONANTE QUE SE HA FILMADO

AUMENTO DE POBLACION

Entre las publicaciones que recoge la labor reorganizadora del Nuevo Estado Español, ocupa un lugar preclaro el TOMO PRIMERO del "CENSO DE LA POBLACION DE ESPAÑA EN 1940", que acaba de editar la Dirección General de Estadística.

EL CAPITAN FORMIGUERA

Agua de Colonia GALATEA
UNION ALCOHOLERA ESPAÑOLA
Riqueza alcohólica garantizada 80°

EL GUINAPPE STREN

La revolución de los seguros sociales

La concepción liberal económica de la vida admitió hace tiempo los seguros sociales como una solución transitoria a un problema que se le presentaba al capital por consecuencia de la ola revolucionaria que se movía a impulsos de un marxismo de potencial cada vez mayor. El sentido liberal admitía el seguro social como un mal menor hasta que fuera posible encontrar la fórmula que fuese su base y garantía. Y así el seguro, nacido al margen de cálculo, y aplicado siempre tras un estudio en que el hombre en el costo de producción de lo que fuera mercantilizaba el valor humano de lo que pudiera suceder, no llegó nunca el seguro social a ser ni cumplir la verdadera misión que su palabra encierra, o ser asociar al productor al proceso, creador para que tuviera en él el derecho legítimo a una garantía para sí y los suyos.

Paralelamente a la concepción falsa del seguro social según el criterio liberal, económico, se pretendía que el seguro social, concepto de abstracción, en quien escuetamente ganaba lo indispensable para obtener lo imprescindible para la vida. Por ello el concepto falso de los seguros significaba una concesión que se hacía para aquietar exigencias, a la par que se procuraba inculcar una idea de ahorro que pudiera dar "reservas" propias al productor.

Sin embargo, hasta que no existió la concepción exacta de la misión de la economía en los Estados totalitarios, puede decirse que no se llegó a la verdadera aplicación de los seguros sociales en toda su amplitud, y por su forma, ritmo y proporciones, los efectos producidos fueron similares a los de una revolución, pues si bien en principio se fundamentaban las normas de producción en la supresión absoluta de las luchas de clases, nuevas leyes, medidas de protección, procedimientos y sistemas de sentido absoluto revolucionario, sustituyeron el falso concepto de los seguros, para dejar de ser un "seguro negocio". La mayor parte de las veces a costa de la parte más necesitada de la protección: el trabajo.

Cuando por primera vez se estableció una diferencia entre los procedimientos de los Estados capitalistas, que abandonaban al trabajador a su suerte, si bien tiene el derecho a la pasividad en su trabajo y de forma clara y concreta se protegía al trabajador, se obedecía a un sentido de programa de Estado, de norma de conducta. Por ello no es necesario citar leyes de Alemania, sino basarse en las claridades del Fuero del Trabajo español. Al considerar el esfuerzo — trabajo como una fase esencial del ciclo de producción, el seguro tenía una misión social que cumplir; y esa primera misión obligaba a que no se abandonara al trabajador en los momentos que pudiera estar necesitado del apoyo.

Es aquí donde encontramos todo el sentido revolucionario que hace diferir el carácter del esfuerzo en el sentido de un valor nacional, de los otros diferentes y distintos en que se trata el trabajo, que son los casos de los Estados capitalistas y del comunismo. Más a pesar de ello, es muy difícil lograr la labor perfecta, y se exigen grandes esfuerzos para hacer llegar a la comprensión de unos y otros, el sentido de revolución social y económica del seguro social en su interpretación sana y verdadera. Se precisa de la acción

Zona Aérea de Baleares

SERVICIO DE OBRAS ANUNCIO

Precisando este Servicio adquirir 14 toneladas de cemento del país para el suministro periódico, 860 ml. de bordillo caliza de 0'75 mts., 1.050 m3. de piedra macha, cada y 185 m3. de arena a servir durante 60 días y puestos en el Aeródromo de Son Bonet, se pone en conocimiento de todos los proveedores de dichos materiales, que pueden presentar ofertas a la Secretaría de la Junta Económica, hasta el día 15 del presente mes. — Los gastos de anuncio serán de cuenta del adjudicatario.
Palma 4 de Noviembre de 1943.

del tiempo y del esfuerzo de los. Pero la misión es de importancia, de tal envergadura, que bien vale la mención de por lo importante que es la realización de una cimentación sana de la Economía, no sólo en un sentido nacional, sino en el sentido mundial, al afirmar y hacer cada vez más factibles las relaciones de producción y trabajo en todos los pueblos.

Farmacias

SERVICIO PARA LA SALUD

De 8 mañana a 10 noche
J. Antich, Colón 46-48
R. Llobera, Fideos 2
S. Antich, Hornabarral (Sta. Catalina)
D. Femenias, Terreno
A. Lorenz, Coll d'en Barba
(De 10 noche a 8 mañana)
A. Ginestrà, S. Miguel 10

Alcaldía de Palma

Debiéndose proceder a la adquisición de un caballo de 4 años, de 1'60 metros de altura mínima y pelo negro, con no al servicio municipal, ches finémbres, por medio del presente anuncio se hace convocatoria al fin de que puedan presentadas (por escrito) las ofertas a la Secretaría de Fomento, Sanidad, Beneficencia durante los días hábiles de oficina, hasta el día 13 de los corrientes mesivos.

Palma 6 de Noviembre de 1943. — El Alcalde, Jorge Gallar. — (Rubricado).

¡YA LLEGAN!

Con el ímpetu desenfrenado de sus maravillosos dramas

Fred Astaire
Gene Kelly
Rogers

Historia del URINE CASAL

(En Español)
Estreno próximo viernes

Sala Astoria
En el mismo programa
ESTREMO
Dibujos técnicos
WALT DISNEY

HOY—Una obra cumbre
El Gran Rey
Tojerada menor

LUNA NUEVA
Es risa continua durante dos horas.

Evite su CASPA Vitálce su CABELLO con **CAPILLO**

Protectora

MAÑANA

Formidable programa doble

ERAMOS SIETE A LA MESA

BLANCA DE SILOS JOSE NIETO

El mayor triunfo del Cine Nacional

FRENESI

La comedia más graciosa que se ha llevado a la pantalla
¡Dos fillos de éxito garantizado!

PROXIMA SEMANA

Homenaje a la admirada y predilecta artista

ALIDA VALLI

en sus creaciones cumbres

Luz en las tinieblas
Más allá del amor

VIAS URINARIAS
Antonio Alomar

ESPECIALISTA en BLENNORRAGIA
Uretritis aguda o crónica y complicaciones — SINDICATO, 108. (enclma Cató Triquet) Horas: de 2 a 4 y L. Vicens (travesía J. Anselmo Clavé).

ARREOLO de Contabilidades Atrasadas, M. Salom. Calle Se, las, 5, 3.

VENTA LENA a domicilio, calle Genear Ricard, Ortega, 73-1. Teléfono 1763.

COMPRARIA billar en buen estado. Razón: P. Sta. Eulalia, 10 (9676)

URGE VENDER muebles, piano, bicicleta señora, vajilla porcelana. Llinás 4, 1.º 1.º (Son Alegre) (9677)

VENDO Bicicleta señora, buen estado. Razón: Francisco Martí Mora, 4. (Son Massanet).

CALLE DE MIGUEL MARQUES 92. Se arregla toda clase de tapizados de autos y muebles, precios económicos. (9678)

LOS TOROS
Tratado Técnico e Histórico por JOSE M. DE COSSIO Tomo III
precio 200 ptas.
El 1.º Tomo publicado, 200 pts.
El 2.º Tomo en Prensa.
De venta en la librería J. Tous

Alquileres y hospedaje

SE ALQUILA piso con jardín en el Corp. Mari. Informes: calle Serra 17 (Casa Formiguera).

SE ALQUILA, piso amueblado para dos o tres personas, en Son Alegre a la orilla del mar. Informes: Furio 27 bajos

SE ALQUILA dormitorio a dos amigos. Hondros 49 (9659)

SE ALQUILA local planta baja 350 metros cuadrados. Calle Burgos 8, frente Hotel Cataluña. Informes: en el mismo.

PARTICULAR con casa céntrica desea 2 huéspedes, preferible militares. Razón: P. Sta. Eulalia, 10 (9670)

DESEO entresuelo o primer piso grande, para despacho y vivienda situación bastante céntrica. Dirigirse: Paseo Sagrera, 9, ent. (9671)

SE ALQUILA casa amueblada en el Terreno. Dos dormitorios, sala comedor, baño, galería, etc. Informes: Café Bellver. Plaza Gomila, Terreno. (9683)

CASA DORMIR céntrica alquila habitación con o sin derecho cocina. Razón: P. Sta. Eulalia, 10. (9682)

Maquinaria

VENDO MOTOR homba 1/4 HP. con accesorios. Informes: Plaza Sta. Eulalia 10

MAQUINAS para Coser y Bordar. Cilíndricas para zapatero. Ventas contado y a plazos. Conquistador 12

ALTERNADORA nueva, SIE, MENS, 6 KVA. Se vende. Bol. sa Maquinaria Ocasión. Bernardo Calvet 12. Esquina Hé. roes Manacor, 84.

Pérdidas

PERDIDA imperdible oro con pedería, forma media luna. Gratificar devolución: S. Jaime 57, ent. 1.ª izda.

Créditos

EN HIPOTECA hasta 70.000 pesetas prestaría. Concepción 50 bajos.

Fincas y Solares

VENDO casa tres pisos grandes y garage espacioso, cinco dormitorios, sala, comedor, cocina, agua a presión, termosifón, agua fría y caliente, cuarto baño, sala en calle Fausto Morell, 24, frente cocheras tranvías. Informes: primer piso de dicha dirección, de 2 a 3 tarde. (9688)

EN SITIO céntrico se vende el derecho de edificar piso grande, con entrada propia hay local suficiente para tienda. Informes: Colón, 17, 1.º

OPORTUNIDAD. Vendo finca ensuache, a viviendas, buena construcción. Toda comodidad. Informes: San Miguel, 124, 1.º

VENDO CASA Santa Catalina, céntrica. Informes: Espartero, 49, trato directo. (9686)

VENDO 2 pisos juntos o separados por 22.000 ptas. en casco Palma. Razón: P. Sta. Eulalia, 10. (9680)

VENDO CHALET, gran capacidad, confort, sin estrenar. Ca. pitán Castell, 127. Informes: al 146. (9679)

VENDO PISO construcción sólida y moderna, con tres dormitorios, sala comedor, cocina, galería, agua corriente, cisterna y gas, situado en Palma. Precios 25.000 pesetas. Informes: Olmos 79, 2º

Traspasos

POR RETIRARME del negocio vendo tienda comestibles facilidades pago. Informes: La Roca, Sindicat, 28 (9656)

CÁFÉ y FONDA con suministro bien aporquianada. Vendo. So corro, 20 (9688)

VENDO PELUQUERIA señoras céntrica. Informes: Sintas 6 (9680)

TRASPASO magnífico local propio para comercio. Ocasión excelente, en el mejor sitio de Palma. Informes: Plaza Santa Eulalia 10.

TOMARIA en traspaso negocio marcha o aceptaría asociación. Dirigirse por escrito n.º 9.665. P. Sta. Eulalia, 10. (9685)

PATENTE bodega con sus muebles. Se vende. Razón calle Herrera 84. Palma. (9686)

ENTRANJERO traspasa negocio plena mar. ha por 30 años. setas. Vale doble motivo. Razón: P. Sta. Eulalia, 10.

VENDO CAFÉ buen sitio troquianado. Razón: P. Sta. Eulalia 10

TRASPASO tienda comestibles. Razón: P. Sta. Eulalia, 10.

Razon Coches

VENDO FIAT 509, 8 HP. 4 puertas, S. Miguel 151

Trabajo

SE NECESITA repasador primera para fábrica de telas. Informes: Oficina Colaboración. Avda. Alejandro Rosselló, 2.º Oferta 4.920.

EL EXITO DE LOS EXOTICOS LO QUE EL VIENTO SE LLEVO

por **MARGARET MITCHELL**
65 Ptas.
De venta en la librería J. Tous

Jamás Alemania rendirá sus armas como en 1918 - reitera el Führer

Solamente el Reich podrá oponerse al asalto del coloso ruso.--- Habla después de Italia, declarando que si sus sacrificios fueron inútiles se debió al sabotaje de una camarilla.--- La hora de las represalias.--- La reconstrucción de las ciudades bombardeadas

Munich. — El Führer ha pronunciado un discurso ante los miembros del Partido que participaron en el desfile nacional-socialista del día nueve de noviembre de 1923.



Aludió a la propaganda demoralizadora, que fué la causa del hundimiento de Alemania en la pasada guerra.

Analizó lo que hubiera sido de Europa si las ideas nacional-socialistas no hubiesen fructificado en Alemania.

Solamente Alemania — dijo — podía oponerse al asalto del coloso ruso.

Y añadió: — Creer que una potencia extraroeuropea podría asumir la protección de este continente demuestran una verdadera debilidad moral.

Refiriéndose a la situación de la guerra, dijo: — Si los sacrificios del mayor de los Estados entre nuestros aliados han sido finalmente más o menos inútiles, solamente es imputable al sabotaje de una camarilla.

Me siento feliz de haber logrado salvar al menos al hombre que lo hizo todo para dar a su pueblo grandeza, fuerza y felicidad y dejarle participar en una explicación histórica, que finalmente decidirá la suerte y la cultura del continente.

Es natural que el hundimiento de Italia, con todas sus consecuencias, haya tenido repercusiones sobre la evolución general de la guerra.

Creían éstos que las divisiones alemanas en Italia serían eliminadas; que los alemanes caerían en sus manos, como fruta madura, y que podrían de pronto llevar la guerra a las fronteras alemanas.

El asalto al Brennero se ha transformado en lenta ofensiva bastante al Sur. Roma costará su tributo de sangre.

Cada nuevo desembarco obligará a los adversarios a utilizar y fijar más tonelaje.

El enemigo hará su experiencia con las palabras de Churchill: que "una cosa es desembarcar en Sicilia contra los italianos y otra desembarcar contra los alemanes en el Canal, en Francia, en Dinamarca o en Noruega".

Se verá también si nuestra reservada actitud en ciertos órdenes era debilidad o reflexión serena.

Refiriéndose a la lucha en el Este, dijo: — "En la más dura que el pueblo alemán ha soportado. Pero lo que nuestros hombres soportan no es nada comparado con los esfuerzos de nuestros adversarios".

Tampoco aquí será logrado el fin de provocar el hundimiento del frente alemán.

La batalla final terminará con ventaja para el pueblo que afronte el último instante con más valor interior, más energía y más fanatismo".

Hitler terminó su discurso manifestando: — Me alegra poder decir al pueblo alemán en días difíciles que sigo tranquilo. El día de esta lucha será la victoria.

Y siguió diciendo el Führer: — Frecuentemente, en el extranjero, se afirmaba que yo padecía de nervios. Todo es posible. Pero que yo pierda los nervios, está fuera de las eventualidades.

Calificó de ridículas las afirmaciones sobre supuestos divergencias suyas con Goering y sus generales.

Después hace dos afirmaciones, refiriéndose a los bombardeos aéreos: — "Primera: Me apena únicamente las víctimas provocadas en el país, especialmente en las mujeres y en los niños.

En relación con esto, los daños causados a nuestra industria pesan mucho menos y no nos impiden los acrecentamientos de nuestros armamentos.

Reconstruiremos nuestras ciudades en plazo brevísimo.

Un pueblo que es capaz de sostener la lucha contra el mundo entero y emplear en un año seis ocho o diez millones de metros cúbicos de cemento en fortalezas y hacer brotar del suelo millares de establecimientos de armamento será también capaz de construir dos o tres millones de alojamientos.

En la región de Kiev aumentó la violencia de los combates, especialmente al Sur de la ciudad.

Al Sur de Kertch fueron rechazados de nuevo las tentativas de desembarco de los soviets. En el estrecho de Kertch formaciones de protección de la marina de guerra, hundieron nuevamente a 2 cañoneros a motor, así como una lancha rápida, causando graves averías a otro cañonero.

En los caminos septentrionales que conducen a Crimea nuestras tropas continuaron ayer resistiendo con éxito a la creciente presión enemiga.

Una acción ofensiva de nuestras fuerzas en el frente del Dnieper y al Sudoeste de Dniepreptowski fué un éxito. El adversario sufrió considerables pérdidas en hombres y material. En cambio, nuestras bajas fueron escasas.

Al Este y Noroeste de la ciudad los soviets emprendieron un ataque que con fuerzas trasladadas en parte recientemente al frente. Después de violentas luchas fueron contenidos o rechazados con pérdidas sangrientas.

Durante los últimas semanas la sección de cazadores y tanques número 93 ha destruido en el sector meridional del frente del Este 153 tanques soviéticos e inutilizado a otros 24, con lo que ha contribuido considerablemente a impedir las tentativas soviéticas de romper el frente.

En los combates contra las fuerzas de desembarco bolcheviques en el estrecho de Kertch, se ha distinguido por su bravura una formación de fuerzas de protección de la marina de guerra, al mando del capitán Klasehmann. Desde el 4 al 8 de Noviembre hundió esta formación en el curso de combates a corta distancia, 3 cañoneros, 2 lanchas rápidas, 5 lanchas de desembarco ocupadas por soldados y 1 remolcador soviéticos. Además causó graves averías a una lancha rápida y a 2 cañoneros.

LOS PARTES OFICIALES DE HOY

Más de 15 unidades de guerra han vuelto a destruir los japoneses en un combate aeronaval al Sur de Bougainville

Continúan siendo vanas las tentativas soviéticas de infiltración en las líneas alemanas mientras que en Italia progresan los ejércitos aliados

ALEMANIA

Cuartel General del Führer. Comunicado del alto mando de las fuerzas armadas alemanas, correspondiente al día de hoy: — "Al Sur de Kertch fueron rechazados de nuevo las tentativas de desembarco de los soviets. En el estrecho de Kertch formaciones de protección de la marina de guerra, hundieron nuevamente a 2 cañoneros a motor, así como una lancha rápida, causando graves averías a otro cañonero.

En los caminos septentrionales que conducen a Crimea nuestras tropas continuaron ayer resistiendo con éxito a la creciente presión enemiga.

Una acción ofensiva de nuestras fuerzas en el frente del Dnieper y al Sudoeste de Dniepreptowski fué un éxito. El adversario sufrió considerables pérdidas en hombres y material. En cambio, nuestras bajas fueron escasas.

Al Este y Noroeste de la ciudad los soviets emprendieron un ataque que con fuerzas trasladadas en parte recientemente al frente. Después de violentas luchas fueron contenidos o rechazados con pérdidas sangrientas.

Durante los últimas semanas la sección de cazadores y tanques número 93 ha destruido en el sector meridional del frente del Este 153 tanques soviéticos e inutilizado a otros 24, con lo que ha contribuido considerablemente a impedir las tentativas soviéticas de romper el frente.

En los combates contra las fuerzas de desembarco bolcheviques en el estrecho de Kertch, se ha distinguido por su bravura una formación de fuerzas de protección de la marina de guerra, al mando del capitán Klasehmann. Desde el 4 al 8 de Noviembre hundió esta formación en el curso de combates a corta distancia, 3 cañoneros, 2 lanchas rápidas, 5 lanchas de desembarco ocupadas por soldados y 1 remolcador soviéticos. Además causó graves averías a una lancha rápida y a 2 cañoneros.

En el frente meridional italiano el enemigo lanzó ayer nuevas fuerzas al combate, tratando de romper el frente alemán por medio de violentos ataques, especialmente al Oeste y Noroeste del Volturno, librándose durante todo el día encarnizados combates en torno a algunas colinas. Los ataques fueron finalmente rechazados con fuertes y sangrientas pérdidas para el adversario. Las brechas locales fueron aisladas o cercadas por medio de contrataques.

Como consecuencia de los ataques de perturbación por unos pocos aviones enemigos fueron provocados daños en edificios y pérdidas entre la población civil de algunas localidades.

Aviones alemanes arrojaron de nuevo la pasada noche bombas sobre la zona urbana de Lomdress.—Efe.

Cupón del Ciego
Sorteo del día 9 Noviembre 1943. Premiado con 25 ptas. el número 524.
Premiados con 2'50 ptas. los números 24; 124; 224; 324; 424; 624; 724; 824 y 924.

JAPON

Tokio. — Un comunicado del Cuartel Imperial anuncia: — "Más de 15 barcos de guerra enemigos: 4 unidades de línea, 3 destructores, más de 8 cruceros, así como 5 barcos transportes, han sido hundidos, gravemente averiados o incendiados por las fuerzas aéreas de la marina Imperial en aguas meridionales de la Isla de Bougainville.

El texto de la declaración oficial dice: "La aviación de la marina imperial atacó con intensidad desde la mañana de ayer a un convoy enemigo y unidades de escolta que navegaban por aguas al sur de la Isla de Bougainville.

Has a ahora han sido comprobados los siguientes resultados: — Hundidos: 3 unidades de línea y 4 transportes. Inmediatamente hundidos: 2 cruceros y 3 destructores. Además, otra unidad de línea resultó gravemente averiada y fué incendiada.

Más de 3 cruceros pesados, 3 cruceros o grandes destructores y un gran transporte resultaron asimismo gravemente averiados o incendiados.—Efe.

Tokio. — Comunican de una base del Pacífico meridional que los cazas japoneses derribaron durante la incursión contra Rabaul 16 aparatos aliados y causaron averías a otros 4. Dos cazas nipones no han regresado. — Efe.

Tokio. — El Cuartel Imperial anuncia a título suplementario que en la segunda batalla aérea librada en el cielo de Bougainville fueron derribados más de 12 aviones norteamericanos, de ellos dos probables y el resto seguro.

Añade el comunicado que las pérdidas japonesas ascienden a 15 aparatos que no han regresado a sus bases o hicieron "i-baku" contra los objetivos.—Efe.

Melburne. — Comunicado Aliado del Suroeste del Pacífico. "Bombarderos aliados arrojaron 84 toneladas de bombas explosivas contra el aeródromo de Rapopo, en Nueva Bretaña. Cincuenta cazas japoneses interceptaron a los bombarderos aliados pero 23 aparatos enemigos fueron derribados y 8 probables destruidos.

En las islas Salomón nuestros bombarderos hundieron 5 pequeños mercantiles-corbetas y dos barcasas. Bombarderos medios han atacado con torpedos y bombas desde poca altura un crucero pesado y dos destructores. Se cree que algunas bombas alcanzaron los destructores.—Efe.

Otro paro en E.E.UU.

SE ANUNCIA EL DE PERDIDA DE CARRILES

Washington. — Una huelga de millón de obreros de ferrocarriles norteamericanos en el punto de producirse, anunció portavoz de las Federaciones por haber sido rechazado el convenio de salario de cuatro centavos hora, recomendado por el Consejo creado por Roosevelt para el examen de la aplicación del aumento de salarios de los trabajadores ferroviarios. Las Federaciones proceden en la actualidad al estudio de este asunto. — Efe.

UN ACTO DE CAMARADERIA CASTRENSE

Melilla. — Con motivo de marchar de agregado militar la Embajada de España en Ankara, ha sido obsequiado el coronel de Estado Mayor, don Luis Zanón Andalúz. Presidió el acto el General Jefe de este Ejército, don Ximénez Bartolomé, con los generales Cabreiros, Moló, Beldondo, Álvarez de Toledo, Arias. También asistieron Coronels y Jefes de los Cuarteles y Servicios.

Hizo el ofrecimiento el General Bartolomé, quien puso de relieve los méritos que concurrieron en el homenajeado, eminentes servicios prestados a la Patria y al Ejército, principalmente en Melilla. El coronel Zanón dió las gracias y se ofreció a los asistentes en su nuevo destino. Por la tarde marchó a la Península para continuar su viaje con dirección a Ankara. — Cifra.

Tributo español a la Virgen de Luján

En nombre del Caudillo, nuestro Embajador deposita en su camarín una bandera

Buenos Aires. — El embajador de España Conde de Buñuel en nombre del Generalísimo Franco ha hecho entrega de una bandera española al camarín de la Virgen de Luján, patrona de Argentina. Dicha enseña ha sido bordada por damas españolas de la Sociedad para sustituir a la que hace 33 años llevó a la Argentina la Infanta doña Isabel de Borbón con motivo del primer centenario de la independencia de este país y que en la actualidad está deteriorada por el tiempo.

Durante la ceremonia de entrega la esposa del Generalísimo Franco estuvo representada como madrina por doña Concepción Dato de Zulufeta. El Embajador pronunció una sencilla alocución a la que contestó el Obispo de Mercedes diciendo entre otras cosas: — España no permitiera nunca en su suelo otra fe que la de Cristo. Por eso no muere ni morirá jamás. Así vivió Siempre y por ello fué heroica.

Esta bandera nos recuerda las virtudes que adornan a España. Haremos todos los esfuerzos posibles para ser dignos hijos de tal madre.—Efe.

INCENDIO EN CALIFORNIA

Santa Mónica de California. — Han sido inundadas por sus propios ríos varias residencias de conocidos actores cinematográficos a fin de salvar los muebles del incendio que apuñaló los bosques y amenaza destruir todo el distrito residencial de Malibu.

El fuego ha destruido ya 100 casas a lo largo de la faja costera. La residencia de Pauline Goddard se encuentra en el camino por donde avanzan las llamas. Lo mismo ocurre a la casa de George O'Brien y otras muchas cuyos propietarios son famosos e trella del séptimo arte. — Efe.

ABASTOS

Junta Provincial de Precios. Se hace público para general conocimiento que el precio del chocolate especial, como el de los bombones estén o no fabricados con azúcar, deberá ser el señalado en la circular de la Comisaría General núm. 410 (B. O. núm. 283 de fecha 10-10-43) o sea veintiocho pesetas kilo al público, más impuestos, debiendo estar vendidas todas las existencias, fabricadas con los cupones señalados concedidos, el día 31 de Marzo de 1944.

Palma 4 de Noviembre 1943. — El Gobernador Civil.

La Secretaría General Técnica del Ministerio de Industria y Comercio ha resuelto que el recargo de los 0'30 ptas., que como producto embasado y en virtud de lo dispuesto en la vigente Ley del Timbre han de llevar las cajitas de 10 hojas de afeitar, puede ser cobrado aparte por los fabricantes a los comerciantes y por éstos al público, pero únicamente en el caso que la mercancía sea vendida por estuches completos, no pudiendo percibirse tal recargo cuando la venta se haga por hojas sueltas.

Lo que se hace público para general conocimiento.

Palma 4 de Noviembre de 1943. — El Gobernador Civil Presidente.

La Comisaría General comunicó a estos Servicios Provinciales que por la Secretaría General Técnica del Ministerio de Industria y Comercio, se ha resuelto autorizar la excepción del mercado de precios a que se refiere el art. 4.º de la Orden de la Presidencia del Gobierno de 6 de mayo último (B. O. núm. 128) en artículos de joyería, platería, alpaca y metales plateados, excepto cu chillería y cubiertos de clases corrientes, entendiéndose como tales aquellos en que el contenido de plata no sea superior a noventa gramos por docena.

Lo que se publica para general conocimiento.

Palma 4 de Noviembre 1943. — El Gobernador Civil Presidente.

Al tomar como postre la uva de Almería, se consume una fruta deliciosa y se hace al mismo tiempo una obra de hermandad, ayudando a una región de España a consumir una cosecha gigante cuya exportación era su mejor fuente de riqueza

El censo de población de España

Apareció el primer tomo de esta interesante publicación, que comprenderá, además, un amplio desarrollo de clasificaciones en sus tomos siguientes, mas los cuadros provinciales del No. 1, menciona de los que son bastante los lanzados ya a la luz pública) y el Diccionario Corográfico.

Este primer tomo es el de cifras generales, por Municipios, de cada provincia y plazas de soberanía. Se analizan por sexos y situaciones de presencia o ausencia, o sea en poblaciones de hecho o real y Derecho u oficial.

Se inaugura con las disposiciones que ordenaron y aprobaron el servicio, así como las Instrucciones oficiales a que se atuvo. Un prólogo muy amplio de 86 páginas, con profusión de cuadros comparativos de resultados en los cinco censos del siglo.

Se cierra con una clasificación de habitantes por Partidos judiciales, y un Índice alfabético de los 9256 municipios reseñados (Centa y Melilla incluso).

Entre tantos datos curiosos resalta el crecimiento de capitales, en las que se asienta el cuarto de la población; exactamente 24'1 por ciento. Por vez primera supera Madrid el millón, alcanza Valencia los cuatrocientos millares, y Sevilla los trescientos. Zaragoza y Málaga los doscientos. Seis capitales saltan ahora la centena del millar.

Hay también relaciones comparadas de Municipios que superaron a su capital provincial en los Censos sucesivos. Cmo aforo demográfico, el más inmediato a nuestra guerra, presenta los matices inevitables en la dispersión de habitantes, que a un agudo espíritu no pasarán desapercibidos. Ha sido por esto, empresa más laboriosa y difícil que otros Censos en épocas normales. Pero todo se superó gracias a la excepcional colaboración de censados, al interés no vicio de las Juntas, y a la labor callada, tenaz y constante de los funcionarios de la Dirección General y Estadística, que puede sentirse gozosa de tan brillante logro.

nas, para las que se indican orientaciones en gran parte inéditas.

Como aforo demográfico, el más inmediato a nuestra guerra, presenta los matices inevitables en la dispersión de habitantes, que a un agudo espíritu no pasarán desapercibidos. Ha sido por esto, empresa más laboriosa y difícil que otros Censos en épocas normales. Pero todo se superó gracias a la excepcional colaboración de censados, al interés no vicio de las Juntas, y a la labor callada, tenaz y constante de los funcionarios de la Dirección General y Estadística, que puede sentirse gozosa de tan brillante logro.

GRAN ESTRENO LA CULPA FUE DEL TREN