LA ÚLTIMA HORA

SUSCRIPCION: Un mes . . . . . 2'50 Ptas. Extranjero semestre. . . 24' » Número suelto . . . . . 15 cts.

DIARIO ILUSTRADO DE LA NOCHE, DE INFORMACION LITERARIO Y ARTISTICO

REDACCION Y TALLERES: Olmos, 2.—Teléf. 1243
ADMINISTRACION: P. Cort, 29.—Teléf. 2820.
PALMA DE MALLORCA

Miércoles 19 de Julio de 1939.—Año de la Victoria.

DIRECTOR Y FUNDADOR: D. JOSE TOUS FERRER

Año XLVI.— Núm. 14059

España celebra la Fiesta del Trabajo y el aniversario del Glorioso Alzamiento

¡Viva España! ¡Viva Franco! ¡Arriba España!

Hermandad ante todo

HOY, 19 JULIO DE 1939

La fiesta celebrada ayer no fué otra cosa que una manifestación hermosísima de la hermandad entre los españoles.

Y es que el grito liberador que dió punto de partida a la Revolución Nacionalsindicalista, respondieron los españoles como un solo hombre, aprestándose a defensa de la Patria y de sus más caros y benditos ideales.

"Todos los españoles", hemos escrito, y no tenemos que arrepentirnos de la expresión. Respondieron los soldados de la Patria, y los ardorosos combatientes de la camisa azul, y las boinas rojas norteños, y la clase aristocrática que tornó a reverdecer viejos laureles, y la clase media que al fin halló a su paso una orientación decisiva y salvadora y la clase obrera sobre cuyas espaldas sangraban los trallazos recibidos de sus explotadores...

Y respondieron los de aquellas regiones que tuvieron el acierto y la fortuna de saber escuchar el llamamiento, poniéndose en el acto al lado de quien más tarde había de ser Generalísimo de España y Jefe del nuevo Estado español.

Y respondiendo así mismo quienes, hallándose en regiones más desventuradas, vivieron y sufrieron con el ansia en el alma y el dolor en el corazón, en la angustiosa espera de la victoria y la paz...

Los únicos que ni oyeron las palabras redentoras ni aprestáronse a la lid para salvar a la Patria fueron aquellos que, aunque tantos de entre ellos nacidos en tierra española, abominaron criminalmente de su personalidad como tales, situándose en el plano del traido y del vendido. Sólo así poddía ser explicada su actitud—no justificada jamás—; sólo así se concibe su entrega miserable a manos extranjeros, su confianza cínica en la potencia que pensaron hallar en las brigadas internacionales.

Pero al cabo ha llegado la victoria y con ella la paz. Con el derrumbamiento de los poderes caóticos que dominaban en la España de la absurda república del 31, advino la total desaparición definitiva de las ideas en que se cimentara. Y como consecuencia inmediata de estos largos meses de guerra victoriosa, y como hijuela magnífica y legítima de la gloria de las trincheras, ha nacido la fusión prodigiosa de todos los corazones en el corazón de la Patria, la muerte real y para siempre de las clases sociales, la consideración de que todos, todos, tenemos una cualidad común y honrosa, espléndida y santa: la de ser simple y sencillamente españoles.

Así se confunden en un abrazo intenso —como se han unido el frente y la retaguardia— el Ejército y el Pueblo. Así se comprenden—¡al fin!—los empresarios y los trabajadores, porque los unos y los otros han alcanzado a saber la verdad inconcusa de que en todos existe un deber inalienable y sagrado en laborar por España.

La fiesta de ayer fué eso: el sentimiento patriótico desbordándose en clamores triunfales, la hermandad buena y noble de todos los españoles Los que en tiempos que fueron llamados "patronos" y "obreros". [illegible] na siempre de intereses y aspiraciones, reuniéndose en actos fraternales como comprobación de que en lo sucesivo sabrán marchar paralela y comprensivamente bajo la égida del Nacionalsindicalismo; la multitud vitoreando a las tropas en explosión ferviente de entusiasmos sin límites y de cariño inmenso.

Por algo es el Ejército y es el trabajador forjador de la Patria nueva. Por algo aquel y éste son los hijos predilectos de la actual España.

Los artilleros camino de Lluch

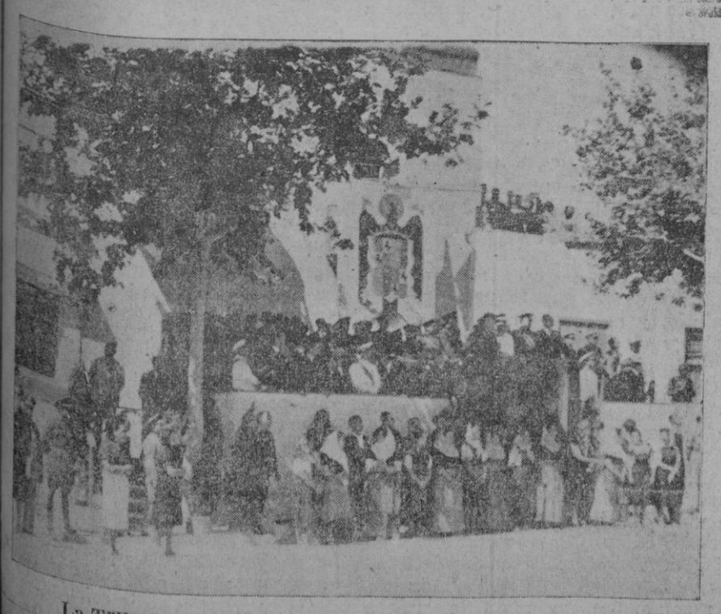

La Tribuna de Autoridades durante el desfile de ayer

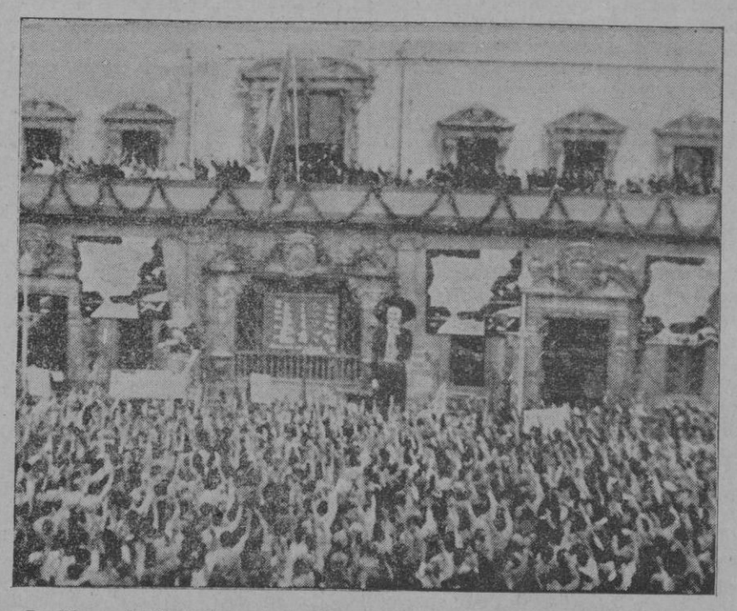

La Plaza de Cort durante la Concentración Nacional-sindicalista

La Fiesta de exaltación del Trabajo en Madrid

Madrid. — De todo corazón se ha ha asociado hoy todo Madrid a la Gran jornada de la fiesta de Exaltación al Trabajo y al mismo tiempo conmemorativa del III Aniversario del Glorioso Movimiento Nacional.

En el marco incomparable del paeso de coches del Retiro ha tenido lugar una solemne misa de campaña. Imposible de calcular es el número de personas que asistieron a esta misa y preseciaron luego el desfile de los sindicatos con sus banderas y estandartes y que oyeron finalmente el discurso pronunciado por el camarada Sanchez Puerto, Delegado provincial sindical de Madrid.

Fiesta de hermandad y compenetración ha sido la que se celebra hoy, dijo el señor Sánchez Puerto. Con el cerebro y con los brazos todos tenemos el derecho y el deber de trabajar. Se refiere a las palabras del Caudillo y dice que para hacer una España fuerte, grande y libre es necesario trabajar con espíritu de servicio y sacrificio. El trabajo es un acto de servicivo que ha de enorguilecernos a todos — añade el señor Sánchez Puerto y por esto hemos de trabajar con alegría conciente de que cumplimos una misión.

El juramento de fe y obediencia al Caudillo es recibido con una estruendosa ovación que hizo el mejor elogio de la compenetración del pueblo con las palabras de Gregorio Sánchez Puerto.

Terminado su discurso, inmediatamente después se inició el gran desfile de la C. N. S. que fué presenciado por las autoridades y jerarquías del Movimiento en una tribuna levantada en el mismo lugar en que fué levantada la tribuna desde la que el Generalísimo presencia el Gran desfile de Madrid. Se puede decir que era todo Madrid, quien esfilaba; Hombres y mujeres; viejos y jóvenes, ricos y pobres obreros y técnicos en inisoluble hermandad que ha demostrado que el sacrificio de esta guerra que tanto nos ha costado, no ha sido inútil porque en esta primera, fiesta de exaltación del Trabajo, en Madrid se ha demostrado el espíritu del pueblo madrileño lo mismo en los actos públicos de la mañana que más tarde en las reuniones de empresarios, técnicos y obreros, compartiendo en la misma misa el pan y la alegría.

Desde las tres y media de la tarde hora en que han terminado las comidas de hermandad, las calles de Madrid se han visto rebosantes de público que le han comunicado su animación y alegría. Esta fiesta de exaltación del trabajo ha contrastado con aquella otra llamada del primero de Mayo en la que las calles de la capital de España estaban preñadas de amenazas, de odios, rencores y luchas de clases. Hoy por todas las calles de Madrid se ha evidenciado la hermandad y el patriotismo de todos sus habitantes que han desfilado por la mañana ante las autoridades y por la tarde en alegres grupos, han sentido verdaderamente la alegria de ser españoles.

Un discurso del Ministro de Accion Sindical

Anoche a las once en punto, desde el micrófono de "Radio Nacional en Madrid" el Ministro de Organización y Acción Sindical, Excmo. señor don Pedro González Bueno se dirigió a todos los Españoles con motivo de la fiesta de Exaltación del Trabajo, pronunciando un brillante discurso del cual son los siguientes párrafos:

Empresarios, técnicos, obreros: productores todos: La fiesta del 18 de Julio nos habla hoy a vosotros, mañana y siempre a las futuras generaciones de la gesta gloriosa de un pueblo que con ánimo esforzado y viril quiso reaccionar contra un estado de cosas que le conducía fatalmente a la esclavitud y que ahogaba su personalidad y su espiritualidad, a la que la humanidad debe tanto. En aquella fecha al comenzar el primer año triunfal comenzó la nueva era de la España redimida y por voluntad del Caudillo será también fiesta de la exaltación del trabajo, lema simbólico que significa la razón de nuestro Movimiento y que nos recuerda los deberes de nuestra futura vida.

En la España de Franco—continuó diciendo el Ministro de Organización y Acción Sindical—el Trabajo tiene fuero, unificando nuestra colaboración espiritual y cristiana borrando las bastardías materialistas y convirtiéndolo en piedra fundamental de nuestra redención. Nosotros los nacional sindicalistas defendemos la libertad, el derecho y el deber del trabajo. El Estado—añadió el Ministro—facilitará trabajo a todos los españoles y también todos tendrán el deber de que el trabajo se cumpla organizándolo en forma de que sea posible sacar de él, el máximo rendimiento.

Los españoles caídos por España durante todo el transcurso de nuestra guerra, dieron su vida generosamente en su acto de servicio y hoy proclamamos que trabajar es también un acto de servicio en esta era de la reconstrucción de la Patria para que en todo momento siga por los caminos de su grandeza y libertad.

Y añadió el señor González Bueno: El trabajo es el principal patrimonio de España. Con el trabajo se cumplirán nuestros destinos en la Historia, por él lucharon y cayeron nuestros mejores y con él no puede morir nunca España.

En esta batalla decisiva del trabajo, patronos y trabajadores han de estar unidos en un vínculo de hermandad. La hermandad de la Falange ajena por completo al hosco y frio concepto de la solidaridad marxista. La Falange extiende su edificio de justicia social que por imposición rigurosa asume el Estado nacionalsindicalista. La justicia social no está definida solamente por el concepto frio de las necesidades del trabajo sino que lo está por los conceptos que brotan de la educación intelectual y moral que son los que producirán el bienestar en el seno de las familias en las horas de esparcimiento y viajes que llevará la paz a sus almas.

El cumplimiento de nuestra justicia social—añadió el Excmo. señor Ministro de Organización y Acción Sindical—alejará de las mentes de los obreros y de sus corazones los móviles de odios y luchas y el productor sentirá la satisfacción de la tarea cumplida y la mirará como lo que es, como un honor y cumplirá con orgullo sus finalidades.

Se refiere luego el señor González Bueno a las relaciones entre patrono y empresario con los obreros y habla luego del principio de jerarquía y dice que jerarquía significa mando pero que también paralelamente exige una mayor obligación. Por esto al dirigirse a la producción—añade el Ministro—lo hago especialmente a los jefes de empresas y os digo que a vosotros os toca ir a la vanguardia de las tareas y teneis más obligaciones per oun honor más alto.

Habla luego de lo que es ahora la empresa, en el nuevo Estado y de lo que era antes cuando se encontraba bajo el dominio marxista. Dice que en el nuevo Estado la producción tiene una importancia similar a la de la familia dentro de la sociedad. Hasta ahora, bajo el dominio del capitalismo—añadió el Ministro—la empresa era a lo sumo una unidad económica al servicio del interés del capital. Los trabajadores de la responsabiblidad de sus tareas soportaban tristemente su trabajo. El marxismo alentaba a los sindicatos de clase a los que acudían los obreros para hacerse fuertes contra los patronos y los empresarios y defendian sus intereses económicos con las asociaciones filiales. Unos y otros se alzaban contra el Estado a quien tenían como rival. No había vinculos de unidad social entre productores y obreros sino lucha siempre, haciendo imposible cumplir su principal misión la de servir a los supremos intereses de la Patria.

El Estado nacionalsindicalista cimenta sus principios en la reconstrucción de las empresas. Obreros y empresarios han de ir hermanados y unidos todos juntos a su más elevado fin: El servicio de los supremos intereses económicos de la Patria.

Se refiere luego a sus derechos y deberes y dice que las empresas tienen sus derechos reconocidos por el Estado pero también tiene importantes deberes y dice que podrá ser despojada de sus derechos cuando atente contra el Estado, contra el bien común o contra los intereses de los demás.

Por las noticias que me llegan—dice a continuación el señor González Bueno—los empresarios y los obreros, conscientes de su misión, han celebrado hoy la fiesta de la exaltación del Trabajo dando un paso en el camino de la unidad social. En toda España los elementos de las empresas, agrupados en torno a sus jefes responsables han compartido el pan y la alegría de la Nueva España vencedora y han escuchado las consignas que les han recordado que cada uno en su puesto estamos vinculados a la sangre de los que cayeron por amor a la Patria y que su grandeza depende del trabajo de cada uno.

La fiesta de hoy—añadió luego—es fiesta de amor, de alegría y de hermandad en abierta contraposición a la establecida por las internacionales marxistas de odios y lucha de clases sociales. No se han exhibido muchedumbres ni el paro ha convertido en desolación y tristeza las calles de las ciudades.

Recuerda luego el Ministro, principalmente a los españoles de la zona recien liberada que el Caudillo ni en los más graves momentos de la guerra ha dejado de sentir la inquietud por la labor social y asi se forjaron la magnífica obra de "Auxilio Social", aliviando el dolor y llevando el pan y la alegría a muchas familias desventuradas; el "Subsidio Familiar" como homenaje tributado a los que se hallaban luchando por España, el Instituto Nacional de la Vivienda a fin de dotar a las clases más humildes de casas limpias y económicas en las que fuese más sabroso el pan de la nueva España. A estas obras se unen otras muchas que son realidad: instauración de magistraturas del Trabajo mejoras de salario, seguros de accidentes, etc., que cristalizan las consignas revolucionarias.

Todos estos hechos,—afirma el señor González Bueno—con ser muchos, son el simple comienzo de la Revolución Nacional. La terrible lección recibida en la guerra no puede olvidarse: olvidarse significaría volver a la situación en que nos encontrábamos antes.

Sigue manifestando el señor Ministro que la revolución se hará con la Organización Sindical estableciendo el nuevo orden revolucionario, desarmando a todos los que por desconocer el credo de la Falange, o porque se muestran tibios traten de obstaculizar el camino.

Y termina diciendo que la fiesta de hoy ha sido el espaldarazo de la gran hermandad de nuestra Revolución, en marcha al servicio del trabajo para hacer la España Una, Grande y Libre.

Empresarios, trabajadores productores todos: ¡Arriba España! ¡Viva nuestro Caudillo!

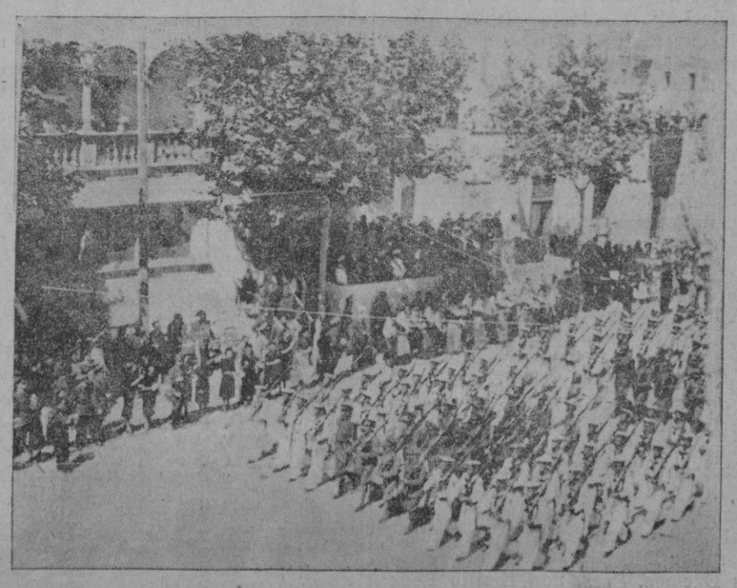

Un momento del desfile militar de ayer

M.C.D. 2022

LA FIESTA DE AYER EN PALMA

Con gran animación y mayor regocijo fué celebrada ayer en Palma la Fiesta de Exaltación al Trabajo.

Bien de mañana comenzó el movimiento por los caminos de Ronda y los que conducen a los caseríos de Palma, con la inmensa diferencia de que, los que antes celebraban la fiesta del trabajo teniendo que trasladarse en tristes caravanas a pie, cargados con calderos, cántaros con agua, codimentos etc., por falta de medios de locomoción, este año, an podido hacerlo cómodamente en autos y camiones que les han cedido sus patronos, y no con el puño cerrado, "señal evidente de mal humor", sio con el brazo erguido, la mano abierta en señal de paz y unión y besando y ensalzando la Santa Enseña de España, fiel compañera que entre ellos ha presidido la alegraí de este día de expansión y de verdadera hermandad.

Realmente la de ayer ha sido una fiesta grandiosa por la que se ha puesto de manifiesto el gran espíritu de bondad y excelentes propósitos que animan a quienes tan sabiamente supieron imprimirla el ritmo de amor y sincera fraternidad de que estuvo revestida.

Por tanto, el primer parabién ha de ser para las ilustres personalidades, para esos grandes hombres que hoy rigen nuestros destinos y luego para el elemento patronal que tan fielmente ha sabido hacerse cargo del espíritu de concordia y progreso que impulsan aquellas tendencias.

EN PLENO CAMPO

Un dia magnífico, plenamente estival, sin calor exagerado, pues sopio constantemente la brisa, fué el que la naturaleza ofreció ayer, día de la Fiesta de Exaltación del Trabajo.

Caseríos y costas de poniente y levante se llenaron de gente y así los hoteles, fondas, casas de comida, de los mismos y sobre todo en pleno campo a la sombra bienhechora de los árboles, estuvieron repletos durante todo el día, ofreciéndose escenas simpatiquísimas de una sublimidad tan grande que hay que haberlo vivido para hacersecargo de la grandeza y alegría que imperó. En pleno campo, repetimos, se bailó, se organizaron diferentes juegos, se comió en abundancia, y, claro está, y como no podía ser de menos, se dieron grandes vivas a España a esta España que renace y que, con tanto bien y con tanta alegría se desarrolla y crece para las honradas huestes del trabajo.

Este fué el cuadro que se produjo durante todo el dia de ayer en cuanto a los que, o bien solos subvencionados por sus patronos o con sus patronos mismos celebraron la fiesta en el campo.

Grande fué también para los que la celebraron en Palma, pues los unos en las mejores fondas y hoteles y los otros en sus propios talleres y fábricas, fueron obsequiados con suculentas comidas o espléndidos lunchs, durante los cuales se vitoreó a España y a su glorioso Caudillo.

En los centros oficiales, Cuarteles y demás, fueron obsequiados sus elementos con comidas extraordinarias o lunchs, en los cuales reinó una animación grande y un entusiasmo inmenso.

En una palabra: Palma vivió las horas del día de ayer, con una magnificencia, una alegría y una exaltación patriótica como jamás había sentido.

Por tanto, todos, patronos, obreros y elementos oficiales son acreedores a la felicitación y aplauso más sentidos.

LA FIESTA OFICIAL

MISA Y GRANDES DESFILES

A las diez de la mañana tuvo luga rla Misa y lueo el gran desfile militar organizado por nuestras autoridades militares. Ambos actos resultaron lucidísimos.

Palma amaneció engalanada como en los días de mejor fiesta y lo estuvo sobre todo, espléndidamente, el sector en el que tuvieron lugar los referidos actos. Banderas españolas, mirto y flores por todos lados.

Junto a la Estatua del Beato Raimundo Lulio fué levanado un bonito altar que prendía la efigie del gran polígrafo mallorquin y frente al edificio del Gobierno Civil una tribuna desde la cual las autoridades e invitados presidieron el desfile.

Antes de las diez se reunieron las Autoridades e invitados, en número crecidísimo estas últimas, en la continuación del Paseo Vía de Roma, donde esperaron a que comenzaran los actos a celebrar.

Recordamos:

A los Excelentísimos señores Comandante General, don Enrique Cánovas Lacruz, General de Aviación don José Perogordo; Gobernador Civil de la Provincia, don Fernando Vázquez Ramos; S. Ilma. Rdma. el Obispo de la Diócesis, Dr. don José Miralles ;el Alcalde accidental de Palma, don Guillermo Cirerol; los Ilmos. Sres., Delegado de Hacienda, don Miguel Fons y Presidente de la Audiencia señor Delgado; Generales retirados Excmos. Sres. don Emilio Pou; León Garabito; Administrador de Aduanas, señor Marcote; director del Banco de España, don José Roca; secretario de la Jefatura de investigación, señor Saiz; señor Delegado del Trabajo; señor Comandante del destroyer italiano, fondeado en aguas de nuestro puerto; Cónsul de Italia, señor Ramondino; Consul de Portugal Dr. Valdés; Cónsul de Venezuela, señor Martí; Cónsul de Alemania, señor Dede; Jefe Provincial de Propaganda, señor Sancho; director de LA ULTIMA HORA, don José Tous Ferrer; Redactor Jefe, don José Tous Lladó; Contralmirante, don Antonio Ferragut; Jefe de Estadística, don José Oleza; los gestores de este Excmo. Ayuntamiento, señores Andreu, Rotger, Moscardó, Salleras, Bonet, Tur y Sastre; el Presidente de la Diputación, don Pedro Vila; el señor Consejero Nacional señor López Basa; el Jefe Provincial de Falange Española Tradicionalista y de la JONS., señor Boloqui; otros gerarcas de la referida Entidad; arquitecto señor Casas; secretario del Ayuntamiento don Antonio Rosselló; Fiscal Sr. Cuervo, Ingeniero de Obras Públicas Sr. Forteza; Tesorero de Hacienda don Manuel Fuster; Jefe de la Antiaeronáutica, señor Cerdó y representaciones de Entidades, Corporaciones y sociedades de Palma, relativas a la nobleza, Banca, Industria y Agricultura local.

La representación del elemento militar fué brillantísima, pues estaban todos los jefes de Cuerpo de las diferentes Armas de tierra y mar que integran estas guarniciones un crecidísimo número de Jefes y Oficiales. Omitimos el publicar nombres porque era tan nutrida y brillante la referida representación que nos expondría a omitir involuntariamente personas para nosotros igualmente queridas y respetadas todas.

Asistían, además: el apoderado de la Trasmediterránea, señor Rosselló; General, señor Bañolas; el director y secretario del Instituto, señor Solez y Rodriguez; director de los Ferro-Carrilesde Mallorca, señor Blanes; el Presidente del Tribunal de Responsabilidades Civiles, señor García Serena; los Jefes de Correos y Telégrafos, señores Mateu y Font, respectivamente; Presidente de la Junta de Exportación señor Casasnovas.

REVISTA Y MISA

Formadas ya la tropas en los lugares de antemano señalados Su Excelencia el señor Comandante General las revistó.

La parada tuvo lugar en la confluencia de la Vía Roma con las Vías de Alemania y Portugal ,en cuyo centrose levanta la Estátua del sabio

El aspecto era brillantísimo, pues el número de fuerzas simétricamente colocadas era grande.

* *

Después de la revista tuvo lugar la Santa Misa, pero, antes y con los debidos honores fueron llevadas las Banderas junto al altar. En la escalinata se colocaron los bábaros de Falange sostenidos por flechas al propio tiempo que otras uechas llevaban enhiestas las Bandas de España y del Movimiento.

Fué el celebrante el Rdo. Sr. Estarás.

Al ser elevada la Divina Forma las Bandas interpretaron el Himno Nacional, produciéndose unos momento de grandeza inenarrables.

Autoridades e invitados oyeron la Santa Misa desde la esquina del Paseo donde está instalado el garage Gomíla. El perímetro que comprende el referido lugar estaba atestado de gente que oyó con gran devoción el Santo Sacrificio.

EL DESFILE MILITAR

Terminada la Misa y previos los toques de atención comenzó el desfile que resultó brillantísimo, llevándolo acabo un número tan importante de fuerzas y con tal núcleo de elementos de combate tan novísimos, como seguramente no se había presenciado otro en Palma.

El mando de la Columna estuvo a cargo del Coronel del Regimiento de Artillería de Mallorca, don Gerardo Martínez de Tejada, que llevaba a sus órdenes al Capitán de Servicio de Artillería de E. M., don José Alemany Vich.

Tuvo lugar en correctísima formación y con gran vitosidad por el siguiente orden:

Un Batallón de fusiles y otro de ametralladoras del Regimiento Infanteríade Palma núm. 36.

Una compañía mixta de Ingenieros, de zapadores y Trasmisiones del Batallón de Ingenieros de Mallorca.

Una sección de carabineros de la quinta Comandancia.

Una Compañía de Intendencia del Grupo de Baleares.

Una sección de la guardia Civil, montada, de la Comandancia de Baleares.

Y, finalmente, un grupo de Artillería ligero motorizado y otro de Montaña del Regimiento de Mallorca.

Dichas fuerzas fueron vitoreadas y aplaudidas durante todo el desfile y les fueron arrojadas flores.

Multitud de señoritas de Falange Española Tradicionalista y de las JONS. colocadas a ambos lados de la continuación del Paseo Vía Roma, arrojaron tambibén flores a los soldados, a su paso, dejando, dicho fracmento de vía materialmente alfombrado de rosas, claveles y otros bellísimos ejemplares.

Tuvo lugar el desfile en columnas de honor con guias a derecha, dando los jefes de las respectivas secciones al hallarse frente a la Tribuna que ocupaban las autoridades la voz de "Vista a la derecha", que era contestada con vivas a España.

Desde la tribuna presidieron el desfile Sus Excelencias; el Comandante Militar, el señor Gobernador Civil y su Ilma. el Sr. Obispo.

Las demás autoridades e invitados la presenciaron desde otro piso de la tribuna y a ambos lados del lugar que ocupaba la presidencia.

Llamaron poderosamente la atencinó la serie de armas modernas que figuraron el desfile especialmente los antiaéreos y la artillería que son verdaderas magnificencias.

El itinerario que siguió la fuerza fué: la Vía Roma; calle de la Riera, plazas de Weyler y Santa Catalina Thomás; calle del General Mola y Paseo del Generalísimo, dislocándose al final del Paseo del Generalíísimo, frente al Teatro Lírico.

Las referidas calles por donde pasó la fuerza estaban atestadas de público, que vitoreó a los soldados a quienes desde muchos balcones les fueron también arrojadas flores.

En suma un desfile bellísimo cuya marcialidad y excelente dotación de las fuerzas, fueron objeto de los más cumplidos elogios.

UN PARENTESIS

Y, se hizo un prolongado paréntesis en lo que se refiere a la fiesta de Exaltación del Trabajo en Palma.

Terminad oel desfile la gente animó luego paseos y calles de la ciudad que durante todo el día revistieron el aspecto de los días de fiestas mayores.

Fueron visitados el Ayuntamiento, donde, en el Salón principal tuvo lugar el lunch dedicado a obreros y empleados, como fueron visitados también otras casas de la localidad donde fué celebrado el ágape dedicado a su personal.

Por la tarde salió ms gente al campo, yendo y viniendo constantemente los tranvías atestados de pasaje. Los autos, taxis y camiones de servicio público tampoco pararon en todo el día, como estuvieron igualmente en movimiento las camionetas y camiones particulares, trasladando obreros yempleados al campo.

EL DESFILE DE C. N. S.

Tuvo lugar a las seis de la tarde y constituyó otro acto interesantísimo.

Poco antes de dicha hora comenzaron a llegar patronos y obreros a la plaza de San Miguel en tal número que a la hora de salida apenas cabian en el amplísimo perimetro que la constituye.

El entusiasmo era inmenso dándose constantes vivas a España y al Generalísimo Franco.

A las seis se organizó la comitiva marchando por el siguiente orden.

Iban a la cabeza la Banda Provincial de Música y seguían el Delegado Sindical don José Ramon de Cárdenas; el Jefe de Propaganda, señor Sancho Nebot y Jerarquías de los Sindicatos que a continuación se detallan:

Cereales, frutas, Alcoholes. Aceites, grasas vegetales, Zootécnica, pesca, combustible y aceites minerales, madera, Textil y del vestido, construcción, Metales, Industrias químicas, Papel y Artes Gráficas, agua gas y electricidad, Transportes y Comunicaciones, Vivienda y hospedaje, Crédito y Seguros y Actividades diversas.

El entusiasmo más marcado se notaba en todos los sindicatos que constituían un número crecidísimo de afiliados. Entre el de Transportes figuraban varios Camisas Negras. Iban también numerosos individuos con cartelones con inscripciones patrióticas relativas a diferentes industrias de la isla.

Al frente de cada uno de los Sindicatos, iba, de uniforme su correspondiente Delegado. En la Comitiva formaba, también la Banda Municipal. v

La Comitiva se dirigió por la Avenida de Luis Salvador, calle de San Miguel, plaza de Abastos y calle de Colón hasta la plaza de Cort.

Presenció el paso de la Comitiva numeroso público que la aplaudió, dando vivas a España y al Generalísimo Franco.

LAS AUTORIDADES

En el Ayuntamiento esperaban la llegada de la manifestación el Comandante General de Baleares; el señor Gobernador Civil; el Presidente de la Diputación; el señor Coronel Jefe de Estado Mayor; el señor Coronel de Artillería; el Alcalde accidctal; el Teniente Coronel Jefe del Treu automóvil; el Jefe de la Región Aérea de Baleares; el Teniente Coronel Jefe de Carabineros y muchísimas otras personas.

La presidencia se constituyó en el balcón de la Casa Consistorial.

DISCURSOS

EL DELEGADO SINDICAL PROVINCIAL

Camaradas trabajadores de Palma de Mallorca: no os quiero decir nada sobre el objeto qeu aquí nos reune, ni lo que vamos a hacer porque a todos os habrán leído las consignas que el Caudillo ha dado a través de la CNS para todos los productores de España.

Os tengo que decir en estos instantes como Delegado vuestro, que estoy orgulloso de vosotros porque habeis dado grandes pruebas de un gran amor al pueblo, a España y al Caudillo. Acabais de recibir la primera consigna de Franco que se irán multiplicando rápidamente. Hoy precisamente, el 18 de Julio, hace un año de la creación del subsidio familiar que yo no quiero comentar, porque todos vosotros conocereis, así como el Fuero del Trabajo cuyas ventajas sorprenderán al trabajador.

En adelante el trabajador será un auténtico obrero español ya que de su trabajo, día por día va consiguiendo la patria, que todos deseamos, y este trabajador que ya no se parece en nada en absoluto, al obrero marxista, y al mencionarle tendremos que hacerlo como un gran factor en el engrandecimiento de España.

Repito mi agradecimiento a gosotros, y espero que en el próximo año volveremos a vernos reunidos y multiplicados, pues hoy no he querido que vinieran lo sobreros de los pueblos de la provincia, para que celebraran la fiesta en familia.

Y en estos momentos quiero que repitais conmigo los gritos de Victoria: ¡Arriba España! ¡Franco, Franco, Franco! y ¡Arriba España!

EL JEFE PROVINCIAL

Camaradas, empresarios y obreros:

Hoy que os habeis reunido en la misma mesa fraternalmente a celebrar la fecha del aniversario de nuestro levantamiento, del principio del Movimiento glorioso y que habeis buscado la santa hermandad del trabajo y de la idea, es preciso, empresarios y obreros, que esta hermandad continue en aumento constante hasta que consigais la verdadera unidad que es España y Franco.

Comaradas empresarios: vosotros podeis realizar una de las obras, uno de los ideales más grandes que puede realizar ningún hombre. Y es el estar en constante contacto con vuestros obreros. Ellos son buennos y obles.... (Grandes aplausos impiden oir el final del párrafo).

Hablarles de sus familias, preguntarles por sus problemas, y entonces existirá entre vosotros la verdadera hermandad. Y vosotros, camaradas obreros, pensad de momento, ¿de donde no hay nada se puede sacar algo? (Todos contestan con un ¡NO! rotundo).

No; ¿verdad? perfectamente. Donde no hay riqueza, no hay producción. Donde hay vida es preciso trabajar, porque una Patria que no produce, que no tiene riqueza, es una miseria y es preciso que todos pongamos nuestro esfuerzo para que nuestra Patria sea rica porque esa riqueza será para todos, para todos, para todos los españoles.

Tened en cuenta que el que mejor y más produce es el mas revolucionario y el más perfecto nacionalsindicalista.

Camaradas obreros: en vuestro trabajo, poned toda vuestra dignidad, todo vuestro empeño y cuando salgais de él huid de la taberna, huid de la taberna en la que todo obrero noble se envilece, y os digo esto, porque lo he vivido ,porque lo conozco.

Buscad la amistad de un buen libro y recogeos en su lectura en el propio hogar.

Ayudaros; nuestra Religión dice: ayúdate y Dios te ayudará y yo os digo, ayúdate, que Franco está ayudándote y os ayudará más todavía. (Grandes aplausos).

d Tened fé en Franco, una fé ciega, porque es seguro que nos lleva a un gran puerto.

Los Falangistas hoy teneis abierto un colsultorio jurídico, consultorio en el que vosotros camaradas obreros seais o no de Falange, podeis ir allá y explicar todos vuestros problemas que Falange con todo orgullo y nobleza es vuestra hermana os dará siempre el camino a seguir. Y ahora repetid conmigo ¡Franco, Franco, Franco! ¡Arriba España!

EL COMANDANTE GENERAL

Habla después el Excmo. Sr. Comandante General dicienod:

"El 18 de Julio dió comienzo el Movimiento Nacional; hoy celebramos el tercer aniversario y no es indudablemente una casualidad que el Generalísimo haya decidido que este mismo día sea el que se celebre la exaltación del trabajo. Esto indica claramente que España ha de ser un país en que el trabajo sea lo fundamental.

El Generalísimo ha dado pruebas, lo mismo que su Gobierno, de que se preocupa del bienstar de la clase trabajadora que venía siendo muy expotada en los regímenes anteriores.

El Generalísimo escogió esta fecha para la exaltación del trabajo, y sois vosotros mismos quienes lo exaltais con todas vuestras fuerzas, elevándolo en todos sus niveles en la Provincia perfeccionandoos, a vosotros debe interesar única y exclusivamente vuestro menester profesional, vuestro trabajo, no debeis preocuparos de nada más, porque lodemás se dará por añadidura, es decir, bajo la protección del Generalísimo y al decir esto no me dirijo precisamente a los trabajadores manuales, sino a todos, cada uno debe poner toda su fé, todo su empeñp; lo demás ya vendrá Esta mañana he tenido la satisfacción de recibir de vuestras manos un delicado presente fruto precisamente del trabajo de Mallorca y he de indicar que naturalmente (esto que estoy diciendo es inútil qu eos lo diga a vosotros), aquí en Mallorca el obrero no ha perdido el afán de mostrarse digno exponente del trabajo, es decir, que le preocupa el trabajo, y el cariño con que se le trata, y el cariño que él, pone, que le distingue.

Os doy gracias por el presente, y ya que el destino ha querido que no pueda continuar mucho más tiempo aquí, y tenga que salir para nuevo destino, he de manifestaros que guardaré imborrable recuerdo d ela parte de vida que he pasado aquí. Lo recordaré como lo mejor que tenga en mi vida. Y nada más tengo que deciros porque resultaría demasiado largo; solamente me resta felicitaros por el nuevo espíritu que habeis demostrado. ¡Franco, Franco, Franco! ¡Viva el Trabajo! ¡Arriba España! EgALTACION DE LA DISCIPLINA

Al terminar el parlamento el General que fué acogido con grandes aplausos, se oyeron voces que pedían hablase el Camarada López Basa, el cual correspondió, saludando brazo en alto.

Como quiera que insistieran las voces solicitando que hablara, el Gobernador Civil de la provincia, camarada Fernando Vázquez Ramos, cogiendo con la mano izquierda el micrófono, pronunció las siguientes palabras acogidas con brandes aplausos:

"El buen principio de disciplina, y la Falange es modelo de ella, no puede, después de nuestro General, hablar nadie".

Se interpretaron finalmente por las Bandas Municipal y Provincial los himnos del Movimiento y Nacional y se disolvió luego la manifestación.,

CONCIERTOS

En la Plaza de Cort y en el Paseo del Generalísimo dieron conciertos musicales las Bandas Municipal y Provincial, que interpretaron diversas composiciones hasta bien entrada la noche.

La consigna de la C. N. S.

«La fiesta de Exaltación del Trabajo que aquí nos reune en estas horas de victoria y de paz de España, no es una fiesta de odios, en la que hayan de agitarse con aire de motín afanes e inquietudes de muchedumbres trabajadoras. No hay aquí bullicio ni tumulto, ni se precisa ninguna exhibición del poder de la holganza. Todo aquello pasó para siempre. Nos congregamos ahora, en la intimidad del hogar común donde trabajamos para conocernos y para aprender a amarnos con alegría, fortaleciendo nuestra unidad.

»Nuestra fiesta coincide con aquella fecha venturosa en que el invicto Caudillo hizo brillar para la historia, con los arreboles de la sangre derramada, el amanecer de una vida nueva, cuyo nervio es el espíritu del trabajo, definido en un Fuero, no como mercancía vil sino como atributo de honor y de jerarquía, que crea en quien lo ejerce el orgullo de una responsabilidad y que se nos exige a todos como un servicio a la Patria, por lo que hay que prestarlo con el máximo rendimiento y con verdadero espíritu de milicia.

«Este concepto del trabajo informa el contenido de la auténtica Revolución Nacional y la sustancia del nuevo Estado español que acepta, como norma segurada para anular radicalmente la lucha de clases, la imposición rigurosa de la justicia social. Una justicia social que no se extiende tan solo a mejorar los salarios, exigiendo que sean suficientes para que el trabajador y su familia satisfagan con decoro y con holgura las necesidades vitales de su sustento y de su vivienda saludable, sino que permita a las clases humildes el acceso a un nivel más alto, satisfaciendo también las necesidades del espíritu con la cultura y la educación y proporcionándoles la alegría de su descenso y de su recreo con el bienestar que corresponde a los que trabajan sirviendo a España. Por eso el nuevo Estado autoritario Nacional-Sindicalista, velará atento por que ineludiblemente todos los españoles, desde los más poderosos, cumplan este deber de justicia y nada turbe el equilibrio y la armonía del mundo de la producción, imponiendo a la par a todos una sola preocupación y un empeño fundamental: El de producir y crear por el servicio del trabajo, rendido con eficacia inexorable, la grandeza de España.

»Momentos difíciles son en verdad los que vivimos, como consecuencia de la guerra más dura de nuestra historia. Pero sobre ellos se cierne la luminosa esperanza de una pronta reconstrucción de la Patria y de una era feliz de prosperidad fecunda, si todos sabemos aportar, sin desmaoys ni flaquezas nuestro esfuerzo cotidiano al servicio del interés supremo de España, unidos y enlazados en un haz de hermandad. A los que en las trincheras combatieron y sucumbieron los vinculó fraternalmente un ideal común de redimir a España. España ahora redimida nos conjura por los que dieron su sangre generosa, que traigamos a la vida llena de afanes de la producción, aquel ambiente puro de las trincheras y consagremos la condición de hermanos de los productores todos. Nuestra hermandad no es aquella vacia y huera solidaridad humana que exhibía el marxismo, mera trabazón materialista de los intereses. Nace de un mismo destino cristiano de trabajo, y de un mismo concepto de la vida informada por los ideales eternos de nuestra tradición, a los que se sirve a través de una Patria imperial, hecha grande e idónea para cumplir otra vez en la historia la misión universal a que está predestinada.

Al celebrar el ágape de nuestra fraternidad y de nuestra alianza para la gran Cruzada del Trabajo, creador de la España fuerte, nos reunimos aquí hoy en esta gran familia de nuestra Empresa. Todos, cada uno en su puesto, como en un batallón del Ejército de la paz, afirmamos ahora que desde esta célula de la inmensa y varia colmena del tra-

---

Rogad a Dios por el alma del Teniente Aviador

Don Jorge Muntadas Claramunt

Que murió en el cumplimiento de su deber, en accidente de aviación, en Estepona (Málaga), el día 15 del corriente mes

E. P. D.

Sus padres D. Vicente Muntadas, Director General del Banco Vitalicio de España y doña Elvira Claramunt de Muntadas, sus hermanas, hermanos políticos, sobrinos y demás familia, al participar tan sensible desgracia, piden una oración por su alma,

Todas las misas que se celebren el próximo sábado día 22 en la iglesia de la Cartuja de Valldemosa, serán aplicadas por el eterno descanso de su alma.

El Ilmo. Sr. Arzobispo-Obispo de Mallorca ha concedido indulgencias en la forma acostumbrada.

Don Vicente Planas Rosselló

MÉDICO

Ha fallecido a los 54 años de edad, después de recibidos los Santos Sacramentos y la Bendición Apostólica

E. P. D.

Su desconsolada esposa D.ª Carmen Hevia Maura, hijos: Antonio, Rómulo, Vicente y Carmen; hermanos y hermanas; hermanos y hermanas políticos, sobrinos, primos y demás parientes, participan a sus amistades tan irreparable pérdida rogándoles una oración para el eterno descanso y la asistencia al funeral que tendrá lugar mañana jueves, a las once, en la Parroquial Iglesia de Santa Cruz, por lo que recibirán especial favor.

Casa mortuoria: Calle de la Lonja—16 No se invita particularmente.

El Excmo. y Rdmo. Sr. Arzobispo-Obispo de esta Diócesis se ha dignado conceder indulgencias en la forma acostumbrada.

cional, desde esta comunidad tera, cuya unidad social robuste conciencia de sentirnos militan- una España sindical y fraterna, mos entregarnos con alegría a de plasmar con nuestro esfuer fatiga, la Patria, una, grande y e ambicionaron nuestros Caídos está forjando la majestad señera stro Caudillo.

RIBA ESPAÑA»!

En fábricas y talleres

todos los talleres, fábricas y s se celebró el anunciado acto fraternidad entre obreros y em os, en unos sitios con una co- y en otros con un lunch o me- reinando en todos franca ale y camaradería.

a nosotros llega la informa- e los siguientes actos celebra-

s Antonio Buades Ferrer.— ió a sus empleados y obreros a expléndida comida en la te- del Hotel Victoria que estaba da con gusto exquísito.

sidía la efigie del Caudillo jun- las banderas del Movimiento y cional, y antes que nada se de- n recuerdoa los caídos.

final de la comida el señor Bua tes de leer la consigna pronun ves alabras de agradecimiento s obreros.

dió cuenta de la serie de mejo- e implantará en favor de sus y que entre otras son las si- es:

aciones, gastos pagados de via- estancia en hotel en distintas y montañas de Mallorca, tanto l obrero como para su esposa e fin que en los días que la ley de vacaciones puedan disfru- en su familia.

mio a Subvención a los que igan matrimonio para ayudar- sus gastos de su nuevo estado 50 ptas.

vención de 100 ptas. cuando el primer hijo y esta subven- será aumentada con un 100 por medida que aumente su fami-

s obreras que contraigan ma- io trabajando en la casa se les a el jornal íntegro un mes an- nacimineto y otro mes después imiento.

bién se implantarán premios premiar el buen comportamien- terés en el trabajo cuyos pre- consistirán en viajes de estudio principales capitales industria- España completamente a cargo Casa.

s y otros muchos proyectos les explicados por dicho Sr. Bua- cibiendo felicitaciones del per- y oyendo el saludo y agradeci- que en nombre del personal casa dirigió el obrero camarada Perpiñá, el cual fué muy fe- o por sus compañeros, abrazán l Sr. Buades cuyo abrazo iba o a todo su personal.

dio Balear.—A las dos de esta en el alegre comedor del "Ho- rium", tuvo lugar la comida con que esta Sociedad obse- todos sus empleados con mo- celebrarse en el día de hoy mosa fiesta de exaltación del o. Estuvo presidida por el Pre de la Sociedad, don Miguel o y de Alemany quien ha sen- a su derecha al empleado más o y a su izquierda al más mo- y han asistido los Sres. Voca- Consejo de Administración usto Morell y Gual y don José er Vallés, personal directivo y ados del Banco formando un de 65 comensales.

final del acto y entre los aplau los concurrentes se levantó el esidente que tuvo frases de elo- ra el personal del Banco y le ó para que siguiera trabajan- celo e interés hasta conseguir Crédito Balear volviera a su o explendor, comparó la fiesta y, fiesta de unidad y compañe- con la que se celebraba ante- ente a base de odios y rencores racias al Altísimo por haber te- la suerte de que no obstante el o número de empleados movi- s en nuestra Empresa no ha o ningún caído en tan Gloriosa Cruzada y terminó haciendo votos para que en la España Grande de nuestro invicto Caudillo resurja un "Crédito Balear" también grande. El bello parlamento del eñor Rosselló, fué aplaudido con entusiasmo por todos los concurrentes.

El empleado, camarada Isidoro López en nombbre de sus compañeros de trabajo, dió las gracias al señor Presidente por los elogios tributados al personal y prometió que éste seguiría como hasta ahora laborando para el engrandeimiento de nuestra querida Entidad.

Café Born.—Se celebró también una comida en el Café Born obsequio del dueño don Jaime Alemany Enseñat a sus empleados.

Estos han dirigido una atenta carta a su empresario de la cual reproducimos el siguiente párrafo:

"No necesitábamos sus empleados, tal prueba de amor a nuestra clase ya que siempre V. se distinguió, no solo cumpliendo todo aquello que amenaba de las altas esferas oficiales, sino que en muchas ocasiones, se adelantó a ellas, velando como un buen padre de familia, por el bienestar de todos nosotros, mostrando constantemente un celo y un desinterés poco común que, nos complace en hacer público, como patente muestra de gratitud.

Buena prueba de todo lo que antecede, es el banquete de hoy y los numerosos discursos pronunciados, expresivos todos ellos y expresión clara de nuestro acendrado afecto al patrono que todo se lo merece, por su conducta noble y leal para sus empleados".

En los talleres de fundición de don Pedro J. Tous.—En los importantes talleres de nuestro estimado amigo, don Pedro J. Tous, fué organizado un agradable festival durante el que dominó la mayor animación y camaradería.

Puso fin a tan agradables momentos un espléndido lunch con el que fué obsequiado todo el personal y durante el que fueron pronunciados discursos que denotaron la compenetración y estima que impera entre patrono y sus obreros.

El señor Tous fué objeto de felicitaciones.

Miret S. A.— Reunió esta casa a todo su personal en el Hotel Perelló del Puerto de Manacor en donde se sirvió una excelente comida que presidió D. Francisco Miret.

Se pronunciaron breves parlamentos, se leyeron las consignas y se entonó el "Cara al Sol".

Calcetería Hispánica.—Ante las dificultades del momento presente para ofrecer a sus numerosos obreros una comida, y previa autorización de la C. N. S. ha acordado destinar 25'00 ptas a cada operaria y 50'00 ptas. a los mecánicos y semanales, que les han sido entregadas ayer mañana en una simpática reunión celebrada en la fábrica, en la que fué leída la alocución del día, glosada por el Director don Narciso Canals. Tras la cual se ha improvisado por los mismos obberos una agradable exhibición de bailes y cantos regionales, especialmente mallorquines, que ha dado un carácter de sana alegría a la fiesta.

Lírico, Balear y Born.—En estas salas de Espectáculos la Empresa ofreció a todo el personal un lunch consistente en helados. pastas y vino español.

Se brindó por la nueva España y en todos los locales se puso de relieve la camaradería entre los obreros y empresarios.

En nuestros talleres.—Ayer por la tarde en conmemoración de la fecha de la exaltación del Trabajo ofrecimos a todo nuestro personal de redacción, administración, talleres y repartidores un lunch consistente en helado, pastas y vino español.

El acto tubo lugar en los jardines anexos a LA ULTIMA HORA y presidiéndolo la efigie del Caudillo y nuestra gloriosa enseña.

Reinó durante el mismo la más franca camaradería y previo conocimiento de las consignas se hicieron votos por la Nueva España y por el Caudillo que ha sabido reconquistarla y engrandecerla.

Informaciones

En memoria al inolvidable General Goded

EN LA CRUZ DE LOS CAIDOS

Con motivo de cumplirse el aniversario en nuestra ciudad del Alzamiento a favor del Glorioso Movimiento Nacional ,fecha en que el inolvidable y valiente General Goded marchó a Barcelona para encargarse del movimiento en aquella capital, por iniciativa del Excmo. Ayuntamiento ha sido colocada una magnífica corona de flores en la Cruz de los Caídos en recuerdo del Glorioso Militar cuan gran Patriota.

A las diez de la mañana el Ayuntamiento en Corporación se ha dirigido a la Cruz de los Caídos para la sentida ceremonia.

Presidía el Alcalde accidental señor Cirerol, acompañandole los gestores señores Salleras, Rotger, Valdes, Bonet y Sastre.

Ante la Cruz se hallaban el Excelentísimo Sr. Comandante General don Enrique Cánovas Lacruz el Excelentísimo y Rdmo. Sr. Arzobispo-Obispo Dr. Miralles; el Gobernador Civil Excmo. Sr. don Fernando Vázquez Ramos; el Comandante Militar de Marina accidental, Sr. Alvarez Ossorio; Presidente de la Audiencia Sr. Vila; el Jefe Provincial del Movimiento señor Boloqui; el secretario de dicha Organización Sr. Arnica; el Jefe de Propaganda señor Sancho; el Jefe de la Región Aérea de Baleares señor Gaión yrepresentaciones de todos los Cuerpos de mar y tierra que constituyen estas guarniciones.

Después del saludo de rúbrica del Alcalde con las demás Autoridades, el Alcalde ha colocado la corona en el pedestal de la Cruz, pronunciando, luego, el nombre del General Goded por tres veces, a la que se ha contestado con el "Presente" de ritual.

Luegon ha sido interpretados los Himnos del Movimiento y el Himno Nacional, dandose por terminada la sentida ceremonia.

***

Numeroso ha sido el concurso de personas que ha querido dar realce con su presencia al acto más arriba descrito.

La gesta del pundonoroso general ha sido recordada con gran cariño por cuantos le vieron partir, decidido y enérgico para salvar la honra y la dignidad de España y estirpar a la barbarie que había sentado sus reales en nuestra querida nación.

Goded, toda España y todo hambre de honor partió con el más arraigado entusiasmo, mas, ¡la suerte le fué adversa!, roguemos fervorosamente por él, como por cuantos en tan señalados días cayeron defendiendo la Santa Causa que encierra la libertad y la grandeza de España.

Para todos ellos un recuerdo de gratitud y una piadosa oración ya que con su sangre vertida nos libraron del agobio y de las penalidades que hubieran ofrecido a Mallorca una horripilante dominación marxista cual tendía a acontecer.

Gobierno Civil

AVISO A LOS PANADEROS

En el Gobierno Civil nos han facilitado la siguiente nota:

Se pone en conocimiento de los panaderos y público en general que, cuando las penaderías carezcan de piezas de 800 gramos vendrán obligados a facilitar en su sustitución, dos piezas de a 400 gramos, al mismo precio de cada una de aquellas, sea de 0'70 céntimos.

UNOS TELEGRAMAS

El Sr. Gobernador ha recibido los siguientes telegramas del Sr. Delegado del Gobierno de Menorca:

Delegado Gobierno de Menorca a Gobernador:

Con eztraordinaria esplendidez y animación celebraronse ayer en esta ciudad diversos actos en honor de la Virgen del Carmen patrona de Nuestra Marina.

Es de destacar entre ellos grandiosa procesión marítima que tuvo lugar por la tarde, a la que concurrieron infinidad de embarcaciones llevando a bordo imágen excelsa Patrona, clero, autoridades exclesiásticas, militares y civiles, numerosos particulares que se sumaron al acto con lanchas y botes de su propiedad todos absolutamente engalanados. Procesión que fué organizada con cariño autoridades marinas recorrido todo puerto siendo constantemente aclamada nuestra Virgen marinera, por pueblo que demostró devoción profunda que siente por Nuestra Señora del Carmen y que se ha acrecentado bajo la opresión roja. Sin más novedad. Salúdale.

***

Ayer llegó a este puerto crucero escuela marina italiana "San Giorgio" que permanecerá aquí hasta día 21. Acudieron a bordo autoridades isla rindiendo visita oficial al Comandante del buque haciéndose patente sentimientos aprecio cordial amistad que une a nuestro país con Italia.

En conmemoración alzamiento en Melilla y como celebración "Día Africa", la primera bandera de la Legión de guarnición en esta ciudad organizó dversos festejos entre ellos una comida a la que asistieron autoridades.

Mañana hoy se ha celebrado solemne misa de campaña y después ha tenido lugar emocionante acto imponer al guión bandera citada corbata con Cruz Laureada de San Fernando y Medalla Militar individual al Comañdante Rubio Rodríguez que manda dicha unidad.

Acto seguido han deqlado ante Autoridades fuerzas guarnición siendo constantemente ovacionadas por numeroso público que llenaba las aceras; distinguióse particularmente los legionarios y fuerzas regulares.

Luego se ha descubierto solemnemente la inscripción con el nombre de José Antonio en el muro parroquial de la iglesia de Santa Maria de la ciudad.

La sorganizaciones de Falange han participado en los actos de referenca habiéndose ofrendado por la Sección Femenina la corbata aludida.

Nota simpática han dado los marinos italianos que depositaron una corona en la Cruz de los Caídos y participaron en la formación y desfile, siendo objeto de aplausos fervorosos.

Est atarde continuarán losactos organizados en conmemoración del tercer aniversario del Alzamiento Nacional de lo que informaré a V. E.

Salúdole respetuosamente.

El día 15 de Noviembre se cierra el plazo de admisión de artículos para los premios Francisco Franco y José Antonio Primo de Rivera.

Llegada a Palma de Flechas

A las siete y media de la tarde de ayer llegó el vapor "Castillo de Monbeltrán", conduciendo a 250 flechas de las centurias de Falange Española Tradicionalista y de las JONS de Cuenca, Teruel y Valencia, que pasarán 20 días en el campamento de las Organizaciones Juveniles de Santa Ponsa.

Fueron recibidos en el puerto por el Delegado Provincial de las Organizaciones Juveniles, Sr. Alfin Delgado y otras Jerarquías de la referida Organización.

Presenciaron también el desembarque numerosas personas, las cuale stodas, dieron la bienvenida a los simpáticos muchachos.

Poco tiempo después marcharon al campamento de Santa Ponsa, donde quedan magníficamente alojados.

MAÑANA lea Vd.

Forenses y Ciudadanos

Notas del mar

El movimiento de buques en el puerto durante el día de ohy ha sido como sigue:

ENTRADAS

Procedente de Mahón, el pailebot español "Flor del Mar", con efectos.

Procedente de Cabrera, el vapor correo "Ciudad de Alcudia", con algún pasaje.

Procedente de Valencia, el vapor mercante español "Castillo Monbeltrán", con carga general.

Procedente de Barcelona el vapor correo "Rey Jaime I", con pasaje, carga general y la correspondencia.

Procedente de Valencia, el vapor correo de la misma matrícula "Vicente Puchol", también con pasaje, carga y la correspondencia.

SALIDAS:

Para Barcelona el pailebot español, "Providencia", con efectos.

Para Cassa, el pailebot de nacionalidad italiana, "Josefa Maria", con

Para Málaga, el vapor correo de la carga varia.

misma matrícula, "Firenze", con pasaje y correspondencia.

Para Alicante, el vapor correo español "Vicente Puchol", con pasaje, calga y la correspondencia.

DESPACHADOS

Lo han sido:

Para Barcelona, con salida esta misma noche a las 8, el vapor correo (Rey Jaime I", con pasaje, carga y correspondencia.

TRAFICO

Esta mañana, del vapor danés que llegó hace unos días a nuestro puerto, ha sido desembarcada una importante partida de madera y otro de uralita.

BUQUES ESPERADOS

Uno de estos días llegará a nuestro puerto un vapor mercante alemán, con carga general.

También es esperado en breve un trasatlántico de turismo de la misma nacionalidad.

BUQUES DE GUERRA

Continua amarrado en el puerto el destructor italiano "Procione".

Incendio

La Benemérita del puesto de Petra da cuenta al señor Gobernador, de que teniendo noticia que en el predio de Son Dalmau había incendiádose un pajar, se trasladó a dicho lugar, y en unión de varios vecinos pudo dominarse el fuego.

Además de la paja se quemó el cobertizo del pajar y el de una habitación próxima, calculándose lo quemado en unas 500 ptas.

Parece que este se produjo al quemar el dueño unas hierbas secas existentes en el pajar.

No ocurrieron desgracias personales.

En la Audiencia

SEÑALAMIENTO

Para las 11 horas del próximo viernes, ha sido señalada la vista para fallar la causa instruida contra Miguel Jaume Font, por el supuesto

El Ministerio Públioc estará representado por el fiscal Sr. Cuervo Pita y el procesado será defendido por el letrado Sr. Ramallo.

B. OLIVER CAPO

Especialista en Diabetes
Consulta de 11 a 1
Plaza Santa Catalina Tomás, 24

Notas del Carnet

PERSONALES

Por la señorita Angelina Fasano y para su hermano el sottosficiale radiotelegrafista de la Real Armada Italiana, don Antonio, ha sido pedida a los señores don Ramón Trillo y señora, la mano de su bella hija Pepita.

La boda se celebrará en breve.

Por la Subsecretaría del Ministerio del Interior han sido aprobados los siguientes nombramientos de Médicos de Asistencia Pública domiciliaria:

De Sóller, don José Caldentey Carrió.

De Pancrudo (Teruel) don Damián Bennasar Valentí.

De Castejón de Monegros (Huesca) don Bartolomé Llabrés Piris.

DE VIAJE

Ha llegado a Palma, acompañado de su distinguida familia, el Arquitecto don Francisco Roca Simó.

—Procedente de Ibiza ha llegado a nuestra ciudad el M. I. Sr. D. Isidro Macabich Llobet, Canónico Director del Archivo Histórico de Ibiza.

Ayer por la mañana salieron para la península en avión: don Fracisco Ordias Perelló y doña Adriana Renal de Ordinas, con sus hijos Tomás y Carmen; don Manuel Mendez Mendez; don José Bosch Moragues; don Antonio de Oleza Frates, con su esposa e hijas Margarita y Asunción y don José Duran Llobet.

Procedente de Madrid ha llegado a Palma el Comandante de Infantería don José Baquero.

El lues por la noche salieron para Valencia a boro del vapor "Vicente Puchol" don Guillermo Dezcallar; don Gabriel Sastre Barceló; don Manuel Ribas Planas.

Se encuentra en Palma uestro compañero en la prensa don Emilio Oliver, Redactor de "La Vanguardia Española".

Ha regresado de su viaje a la península, don Gaspar Rullán, fotógrafo.

Han salido para la peíula en avión don Antoio Cabot; don Juan Riera Ros; don Rafael Moreo, acompañado de su esposa, doña Victoria Montañez y sus hijas Lourdes y Elena y don Francisco Olive.

Esta mañana han llegado procedentes de Barcelona don Jaime Cotoner, los señores Ruiz Albéniz-Alzamora; el Capellán primero del Ejército, Rdo. don Mateo Nebot, don Gabriel Verger Alcober, don Frncisco Casanovas y señora y don Fernando Alzamora.

Acompañado de su señora esposa ye su hijo don José, pasa unos días en esta isla el propietario catalán don José Ubach.

NECROLOGICAS

Víctima de un accidente, falleció el día 15 de los corrientes en EEstepona (Málaga) el Teniente Aviador don Jorge Muntades Claramunt.

La muerte del experto aviador y pundonoroso militar ha sido sentidísima pues su caballerosidad y simpatía habíanle rodeado de numerosas amistades.

Al lamentar el trágico accidente expresamos nuestro conduelo a sus familias y en particular a sus apenados padres el Director General del Banco Vitalicio de España don Vicente Muntadas y doña Elvira Claramunt.

Esta mañana en San Nicolás se celebrado solemnes funerales en sufragio de los hermanos Barbará, caídos en Mallorca por Dios y por la Patria.

Ha concurrido al piadoso acto numerosa concurrencia.

Después de los funerales el Delegado Provincial del S.EU.M., ha colocado una corona en la fachada de la iglesia, debajo del nombre de José Antonio, y ha llamado a los hermanos Barbará, contestando los circundantes con el ¡Presente! de ritual.

La grave enfermedad que aquejaba al que fué nuestro amigo el notable Médico Cirujano don Vicente Planas Rosselló, ha tenido un fatal desenlace.

Su muerte ha sido sentidísima en esta capital, pues no solo se le tenía en gran consideración como cirujano experto y médico inteligente sino que por su bondad y afabilidad en su trato era queridísimo por cuantos le conocían.

Don Vicente Planas era Médico Civil y Director Jefe de los Servicios médicos de "Mútua Balear".

E. P. D. el estimado amigo.

Reciban todos sus familiares y en particular su atribulada esposa doña Carmen Hevia Maura; sus hijos don Antonio, don Rómulo, don Vicente y doña Carmen y sus hermanos don Miguel y don Bartolomé, la expresión de nuestra más incera condolencia.

FRONTON BALEAR

Mañana, Jueves
Tarde: a las 5'30
ECHEVARRIA II—OSCAR
contra
ELORDI—SARASUA
—:—
ROMAN—GOENAGA
contra
ATANO—HERNANI
—:—
MENDIA—TERRASA
contra
ORTEGO II—ARRATE
—:—
ECHEVARRIA—TRECET
contra
BEAIN—IRIONDO
Y quinielas.
Detalles por carteles y programas.
Sábado, partidos y quinielas.

Baños S' Aigo Dolca
con esmerado servicio de duchas.

P. SABATER
Médico Especialista en
Enfermedades de la PIEL, VENÉREO, SÍFILIS
LUZ 9—1.º (Junto Plaza de Cort)

Señoras y Señoritas
¡NOVIOS!
Aprovechen la oportunidad de comprar a mitad de precio: confecciones, tejidos y artículos para regalo, que se liquidarán en beneficio del público directamente y sólo por breves días a precio inferior a su coste.
Calle de Sintes núm. 6 (costa d'En Rata) cerca el Bar Trocadero.

M.C.D. 2022

PRINCIPAL
(Temperatura ideal)
MAÑANA JUEVES
¡SENSACIONAL REPOSICION!
Irusta - Fugazot - Demare
BOLICHE
(COPIA NUEVA)
PROXIMO LUNES: DOS GRANDES REESTRENOS
Damas de la Prensa — Los Conquistadores
Frances Dee—Ralph Bellamy Ann Harding—Richard Dix
DOS FILMS RADIO

El Monumento al "Baleares,,

Mañana jueves, a las 6 de la tarde, será inaugurada la Exposición de proyectos presentados al concurso convocado por LA ULTIMA HORA, para erigir el monumento que ha de levantarse al Glorioso Crucero "Baleares" y en homenaje a la invicta armada española.

Después de la inauguración oficial será abierta al público, que podrá visitarla todos los días hasta las 10 de la noche.

* *

Gentilmente cedida por la Base Naval de Mallorca, presidrá la Exposición la bandera de combate del crucero "Baleares".

La decoración del salón—que como saben nuestros lectores la dirige el conocido artista don José Costa— se hará a base de atributos de la Armada y la marina.

* *

Tan luego el Jurado dé su fallo y se señale el lugar de emplazamiento del monumento y la corporación a la que competa dé su autorización comenzarán las obras de construcción del monumento.

En tanto duren las obras y hasta que esté cubierto el coste, seguirá abierta la suscripción pública.

Conforme a lo señalado en las Bases del Concurso, el artista premiado deberá terminar su obra en el plazo de un año.

RELIGIOSAS

PARA MAÑANA

SANTORAL.— San Vicente de Paúl, cfr. y fdr.

CUARENTA HORAS.— Concluyen, en la iglesia de la Mión, que la Congregación de la Misión y las Hijas de la Caridad dedican a su Padre y Fundador S. Vicente de Paúl.

A las 7, misa de Comunión general con plática. A ella quedan especialmente invitadas las Asociaciones establecidas en esta iglesia y las Conferencias de San Vicente de Paúl de Caballeros y Señoras de esta ciudad.

Artilleros en Lluch

(Retirado de la edición del sábado)

Las fuerzas de Artillería de Mallorca que han luchado en los frentes de combate, se trasladaron al Monasterio de Lluch al objeto de ofrendar a la Moreneta su bandera de combate.

Los artilleros que se congregaron en aquel Santuario eran unos 700, llegando allí de todos los lugares de la isla.

De Palma salió un tren especial para Inca y allí se encontraron ya otros soldados que se unieron a la expedición de Palma.

Cerca de media mañana llegó la expedición a Lluch, siendo reciibda por el Coronel señor Martinez de Tejada y varios Jefes y Oficiales de Artillería que se habían trasladado a Lluch directamente desde Palma.

Seguidamente la Escolanía de los "Blavets", y Comunidad de PP. Misioneros de los Sagrados Corazones, presidida por el Prior Rdo. P. José Pons dió la bienvenida a los artilleros, cantando el himno: "Dins el cor de la montanya" del Mtre. Lambert organiziándose seguidiamente la entrada de las fuerzas en el templo.

Celebró el Santo Sacrificio de la misa el Rdo. P. Miguel Ripoll.

Ocuparon puestos de preferencia el Coronel señor Martinez de Tejada, el Jefe del Grupo de Montaña, Mutilados del grupo señores Gil, Mestre y Valentí.

Durante la misa, la Escolanía, con el ajuste y solemnidad en ella proverbial cantó solemne Te-Deum en acción de gracias por la Victoria, partitura a tres voces del Maestro Fochini, y el coro a tres voces tiples del Maestro Pich, "A la Mare de Deu de Lluch".

Terminada la Misa, el Rdo. P. Pons, Prior del Monasterio entonó solemne responso cantando la Escolanía el "Liberame".

Seguidamente el Coronel señor Martinez de Tejada hizo ofrenda a la Virgen de Lluch de la bandera de combate del Grupo de Montaña.

Durante la ofrenda la Escolanía cantó el Himno Nacional, letra del P. Otaño, S. J.

A continuación el Coronel, seguido de los Caballeros Mutilados, Jefes Oficiales y artilleros defilaron por el Camarín en devoto besamanos a la Virgen de Lluch.

La bandera de combate que ofrendaron las fuerzas expedicionarias del Grupo de Montaña, a la Reina de Mallorca es una verdadera obra de arte: las ricas telas de los colores nacionales están realzadas por artístico bordado en oro y colores del escudo de la España imperial, aureolado con la siguiente inscripción, también bordada en oro: "Regimiento de Artillería de Mallorca.—Grupo de Montaña". El asta es de latón niquelado, llevando en su centro, un guardamano en el que, grabados, figuran los nombres del Comandante, 2 Oficiales, 5 sargentos y 29 cabos y soldados muertos por Dios y por España con la inscripción de !Presentes! R. I. P. El asta está coronada por esbelta cruz.

Terminado el solemne besamanos, los artilleros y gran número de peregrinos se concentraron en la gran plaza del Santuario.

El Coronel, señor Martinez de Tejada, desde la escalinata pronunció brillante y patriótica alocución exhortando a los artilleros a no olvidar a los que cayeron en la lucha dedicándoles cariñoso recuerdo.

Hizo pública la fundación hecha por los mandos del Regimiento, de una Misa a perpetuidad, en sufragio de los muertos en campaña que se celebrará en Lluch en día 4 de cada mes.

Ensalzó la actitud de los artilleros de Mallorca, desde el inicio del Glorioso Levantamiento Nacional y expresó su orgullo por el heróico comportamiento de los que en la Península fueron a defender a Dios y a la Patria.

Terminó exhortándoles a establecer una comunión perenne entre los que dieron su vida por Dios y por España y con supervivientes para conservar, aumentar y tranmitir a la posterioridad las esencias de la Patria y de esta manera—dijo—España será Una, Grande, Libre e Inmortal como desea nuestro invicto Caudillo.

Seguidamente dió el triple grito de Caídos por España y el de Viva el Grupo de Montaña que fueron entusiásticamente contestados.

En los alrededores de la "Font cuberta" se instalaron las cocinas, en las que los aguerridos artilleros demostraron ser duchos en el arte culinario, sirviéndose a la tropa, invitados oficiales y jefes el siguiente menú:

"Entremeses variados. — Arroz paella. — Asado con patatas y ensalada. — Vinos tinto y clarete. — Fruta variada. — Helado mántecado-chocolate. — Ensaimada. — Café, licores y puro.

Durante la comida bandas de música y la Rondalla la amenizaron, interpelando lo más escogido de su repertorio.

Al final, por artilleros y lindas payesas se bailaron nuestras típicas danzas y se cantaron diversas composiciones que fueron del agrado del numeroso público que con tal motivo se agrupó cerca de la mesa de Jefes y oficiales.

Terminado el rato de asueto, los artilleros se congregaron nuevamente en la iglesia, donde la Escolanía cantó una Salve de despedida, interpretando la del Maestro Pardos, a tres voces.

El devoto acto finalizó con el canto del "Himno a la Virgen de Lluch" del M. I. Sr. Esteve.

Seguidamente se emprendió el regreso a Palma, reinando al igual que a la ida gan entusiasmo.

Del Führer al Caudillo

Berlín.—El Canciller Hitler, con motivo del tercer aniversario de la iniciación del Movimiento Nacional, ha dirigido al Caudillo el siguiente telegrama:

Me es grato asegurar a V. S. mi cordial felicitación y la de todo el pueblo alemán en el Día del Levantamiento Nacional de España y expresar mi convicción de que vuestro Gobierno es la mejor garantía del grandioso futuro de vuestro pueblo.

Conmemoración del glorioso alzamiento

Madrid. — Madrid se ha asociado hoy con todas sus fuerzas a la gran jornada conmemorativa del tercer aniversario del Alzamiento Nacional y que por voluntad del CAUDILLO se ha dedicado también a la festividad del trabajo.

Se han comenzado, los actos conmemorativos con una misa de campaña que se ha celebrado en el Paseo de Coches del Bautizo. Era imposible calcular, ni con aproximación el número de personas allí congregadas.

Terminada la misa ha pronunciado algunas palabras el delegado sindical provincial, ezaltando el caracter de la fiesta y la conmemoración del Alzamiento. Después se ha organizado un desfile organizado por la Central Nacional Sindicalista desfilado los camaradas obreros.

Desde las 3'30 de la tarde, hora en que han terminado las comidas que han ofrecido los patronos a los obreros estos en caravanas de camiones y automóviles han recorido la ciudad dando una prueba de la hermandad del Nuevo Estado Español y señalando la diferencia existente entre esta y aquella otra fiesta del trabajo, la de los pasados años en que todo lo que se respiraba era odio y rencor alegrando las calles con sus cantos y gritos de homenaje a uestro CAUDILLO salvador.

Madrid. — Esta mañana a las 12 como estaba anunciado se han celebrado los solemnes funerales organizados por la Diputación provincial y el Ayuntamiento , en memoria de todos los caídos por Dios y por la Patria.

Desde una hora antes de empezar la ceremonia la gente ya llegaba al templo llenándolo, y a la hora señalada para el comienzo del acto todas las naves de la iglesia se hallaban completamente abarotadas de fieles.

A la hora fijada llegaron las dos corparaciones con sus respectivos presidentes al frente, a la que daban guardia los macaros de ambas corporaciones con traje de gala.

Pocos minutos después llegó el Obispo de Madrid—Alcalá Dr. Eijo. Acto seguido se organizaron los solemnes actos funerales.

Terminada la ceremonia el Doctor Eijo, revestido de pontifical se traladó al túmulo, levantando en la nave central sobre el que estaba colocada ua cruz de madera de ocho metros cubierta con la Bandera Nacional, a la que daban escolta soldados del batallón de San Fernando.

Entre las personalidades asistentes anotamos las siguientes:

Gobernador Militar de la plaza, General Espinosa de los Monteros; General Inspector de la Guardia Civil; Presidente del Alto Tribunal Militar; Gobernador Civil; Presidente de la Cruz Roja Española; Jefe del Servicio de Orden Público; miembro del Tribunal de Responsabilidades Políticas don Miguel Miralles; Jefe Provincial del Movimiento camarada Valdés; Secretario de la Jefatura Provincial, así como representaciones de organizaciones y entidades oficiales y públicos.

En Pamplona

Pamplona.— Con extraordinario esplendor comenzó ayer el acto conmemorativo a la Santa Sublevación de Navarra contra los enemigos de España.

La ciudad aparece adornada y en los edificios público sondea la Bandera de la Patria.

Por la mañana en la Catedral se celebraron solemnes funerales en sufragio de los Caídos en la Cruzada. Asistieron al acto el Prelado de Pamplona, el Teniente General Castro Quiroga. Los Generales de Brigada Rada y García Valiño, autoridades y jerarquías del Movimiento, etc.

Después de los funerales se rezó un solemne responso. Después de una breve patriótica alocución en la lápida del General carlista Tumalagarri la comitiva se dirigió a los acordes del Himno Nacional a Palacio en el cual se celebró un acto de homenaje al Glorioso General Mola por la gesta llevada a cabo durante la guerra.

En Burgos

Ayer se celebró en Burgos con gran solemnidad el III Aniversario del Movimiento Salvador de España.

Todos los edificios de la ciudad estaban totalmente engalanados con colgaduras y banderas de España ; a las once se celebró una solemne misa por habernos concedido Dios la Victoria de las armas nacionales. Asistieron al acto todas las autoridades civiles y militares de Burgos.

En Zaragoza

Ayer hizo tres años que se presentaron en el cuartel de Castillejo, la mayor parte de Zaragoza para formar un ejército que estaba al mando del Coronel Monasterio (hoy general) para que el enemigo no se apoderarse de sus sagradas tierras.

Ayer como su tercer Aniversario de esta fiesta se celebró un acto al que asistieron el General Alvarez Arenas, el General Monasterio, el Alcalde, el Gobernador Civil, el Presidente de la Diputación y Jerarquias del Movimiento.

El Alcalde hizo entrega al General Monasterio de un magnífico fajín y un bastón de mando que le regala la cipdad de Zaragoza.

En Paris

París.— Con motivo del III Aniversario del Alzamiento Nacional, el embajador de España Sr. Lequerica ha invitado a la colonia española a una recepción en la Embajada.

El Sr. Lequerica pronunció una alocución en la cual, después de salir al paso de ciertas insidias que viene difundiendo una parte de la prensa francesa, dijo que España rechaza de plano estas afirmaciones y que el Movimiento Nacional en nada se parece a la revolución del 89 ya que ahora los postulados de justicia y Patria triunfan sobre todo otro concepto.

En la reunión reinó gran entusiasmo.

En Roma

Roma.— Los españoles residentes en Roma celebraron el III aniversario del Alzamiento Nacional con una misa en la iglesia española y luego con una recepción en la embajada.

Se vitoreó con fervor a España y a Franco.

«LA ACTIVIDAD»
Agencias de Envíos Postales y Militares.
Adolfo Iglesias Doménech
Plaza Rosario núm. 3.—(Frente a la Fuente.—Palma de Mallorca).
Arreglo y despacho de paquetes postales para toda España.—Se acondicionan muestras, valores declarados, objetos asegurados y todo cuanto circula por correos. Tarifas reducidas.—Servicio rápido.—Seriedad y Solvencia.

La llegada de los flechas del Continente

Plaza de Toros de Palma
SABADO 22, A LAS 10'30 NOCHE
INAUGURACION FUNCIONES NOCTURNAS
Presentación del gran espectáculo
EL EMPLASTRE
CUADRILLA SERIA -- CUADRILLA CÓMICA
CONCIERTO Y NUEVOS TRUCOS
Un espectáculo formidable

La prueba ciclista de Barcelona

Barcelona.— En el Parque de la Ciudadela se ha celebrado la gran carrera ciclista internacional en homenaje al Ejército español.

El Parque presentaba un aspecto magnífico con una concurrencia extraordinaria. La aglomeración de gente fué tan grande que fué preciso desalojar parte de las tribunas ante el peligro de que pudieran hundirse.

Primeramente se disputó el premio para principiantes con una carrera a 10 vueltas con 5 sprints. Los clasificados fueron por este orden:

1.º Palou, 13 puntos; 2.º Costa, 8 puntos; 3.º Martorell, 5 puntos. El vencedor empleó 23 minutos 52 segundos.

La copa ha sido entregada al vencedor por el presidente de la Unión Deportiva de Sans.

Seguidamente se efectuó la presentación de los corredores que intervinieron en la carrera internacional. Esta era con sprints cada 3 vueltas dándose una puntuación al vencedor. Han tomado parte 44 corredores de Italia, Portugal, Alemania y de los más destacados estados. La carrera era de 50 km. o sea 33 vueltas al circuito del Parque.

Los italianos, que resultaron vencedores, mostraron que saben lo que es correr y como debe llevarse la marcha en estos concursos y pruebas como lo demuestra el éxito obtenido.

Los portugueses mostraron algo falta de entrenamiento y los alemanes se presentaron en forma que prometen que en breve podrán llegar a ser ases del pedal.

En cuanto a los españoles, demostraron todos buena voluntad y de seguir de esta forma indudablemente podrán clasificarse en el extranjero.

La carrera constituyó un verdadero éxito deportivo, siendo la clasificación la siguiente:

1.º Bateccini (Italia) 55 puntos, 1 hora 9 minutos, 45 segundos, una media de 43'100.
2.º Guerra (Italia) 26 puntos.
3.º Planas, 16 puntos.
4.º Plattos, 11 puntos.
5.º Favoriti, 6 puntos.

Y así sucesivamente. En 8.º y ... lugar llegaron los corredores españoles Fermín Trueba y Goenaga respectivamente.

Al equipo italiano le fué entregado el trofeo. Como los corredores alemanes eran todos amateurs y la carrera estaba reservada a los profesionales, se organizó otra para ellos resultando vencedor Schaffers. Dió la salida el Gobernador Militar acompañado de un mutilado.

El éxodo de los rojos

París.— El Ministro de Estado Bonnet ha expuesto hoy los datos oficiales que posee acerca del número de refugiados rojos españoles en Francia. Hasta ahora han sido repatriados 249.012 refugiados a distintas partes de España, pero continúan 259.000 en Francia.

Añadió que Méjico es el país que hasta el presente ha recibido mayor número de refugiados españoles recogiendo 3.000 rojos y manifestando que está dispuesto a recibir 2.000 más.

La Rusia soviética ha permitido entrar en su territorio a 875. Han marchado de Francia para los Países Bálticos 100 rojos españoles y 200 para Cuba, Argentina, Canadá y Gran Bretaña. Los Estados Unidos de Norteamérica han prometido su colaboración para resolver las dificultades del problema, pero hasta ahora no ha recibido un solo rojo español.

El Ministro Bonnet ha terminado su exposición diciendo que por el presente no se hallegado a ningún acuerdo con el Gobierno español acerca de los gastos sufragados para la manutención de los rojos españoles en Francia.

Boletin Oficial del Estado

Burgos.— El Boletín Oficial del Estado publica entre otras las siguientes disposiciones :

Ministerio de Defensa Nacional.— Decreto concediendo la Gran Cruz del Mérito Naval al obispo auxiliar de Toledo, Vicario General castrense don Gregorio Modreto.

Decreto concediendo la Gran Cruz del Mérito Naval a los contraalmirantes don Rafael Estrada, don Manuel Moreno Figueroa y don Francisco Moreno.

Decreto concediendo la Gran Cruz del Mérito Naval al Almirante don José M.ª Gamez.

Decreto concediendo la Gran Cruz del Mérito Naval al General de División don José López Pinto.

Decreto concediendo la misma condecoración a los Generales de Brigada D. Pablo Martín Alonso y D. Vicente Valderrama.

Asimismo se concede esta condecoración al General de Artillería de la Armada don Manuel Pola y al Gobernador Civil de La Coruña don Julio Muñoz Aguilar.

Decreto concediendo la Cruz del Mérito Militar con distintivo blanco al General de Brigada don Francisco Rañols Carvajal.

Decreto concediendo el empleo honorífico de Teniente General, al General de División don Germán Gil Yuste.

Ministerio de Obras Públicas. —Orden aprobando la distribución que corresponde a cada una de las compañías de los ferrocarriles en el cuarto trimestre de 1938, según el reparto hecho por la comisión distribuidora de la tasa del 3 por 100.

Ministerio de Defensa Nacional.— Orden dando el nombre de Cuartel del Alto de los Leones de Castilla al de ... grande, que ocupa en Segovia el Regimiento de Artillería Ligera número ... ce.

Orden sobre expediente de juicio contradictorio para la concesión de la Cruz Laureada de San Fernando al Teniente de Artillería don Primitivo Garcia, comandante de la primera centuria de la tercera Bandera.

Orden sobre expediente de juicio contradictorio para la concesión de la Cruz Laureada de San Fernando al Alférez de Infantería don Rafael García con destino en la tercera Bandera de Falange de Aragón.

Subsecretaría de Marina.— Orden concediendo plaza en la Escuela Naval a los hijos del Caballero Laureado contralmirante habilitado segundo Jefe del Estado Mayor de la Armada del Cuartel General del Generalísimo don ... Moreno Fernandez. Los hijos son don Salvador, don José M.ª, don ... Antonio y don Alfonso.

GACETILLAS

BALNEARIO S'AIGO DOLÇA.— ... madísimo se vió todo el día de ... este Balneario, y la verbena ... celebrada en el mismo fué un éxito sin precedentes, no decayendo la animación hasta terminar.

Junta Económica del Hospital Militar de Palma de Mallorca

El próximo día 9 de Agosto a las 10'30 horas en primera convocatoria y en caso de no dar resultado ésta el día 10 del mismo y a la misma hora, en segunda convocatoria, reunirá esta Junta para realizar la compra mensual de artículos necesarios al Hospital con sugeción a las normas que constan en los anuncios fijados en los tablones del Hospital Militar de esta Plaza y Casas Consistoriales de esta Ciudad y publicados en el Boletín Oficial de la Provincia.

En la Secretaría de la Junta (Hospital Militar) se facilitarán los pliegos de condiciones todos los días de 9 a 12 de la mañana admitiendo ofertas hasta una hora antes de la celebración del acto.

Palma de Mallorca 17 de Julio 1939—Año de la Victoria.

El Capitán Secretario, Bartolomé Sampol.