LA ÚLTIMA HORA

SUSCRIPCION: Un mes ... ... 2'50 Ptas. Extranjero semestre ... 24' „ Número suelto. ... ... 15 cts.

DIARIO ILUSTRADO DE LA NOCHE, DE INFORMACION LITERARIO Y ARTISTICO

ADMINISTRACION: P. Cort, 29—Teléf. 2820
REDACCION Y TALLERES: Olmos, 2—Teléf. 1243

Palma de Mallorca. Martes 28 de Abril de 1936

DIRECTOR Y FUNDADOR: D. JOSE TOUS FERRER

Año XLIII.— Núm. 13.083

DEL MOMENTO

Colonias escolares

Días pasados publicamos una nota de información que nos remitió la Caja de Ahorros y Monte de Piedad de Baleares, señalando las condiciones para formar parte de las Colonias Escolares que el próximo verano, siguiendo la costumbre de años anteriores, organizará en la finca que al efecto posee en Son Tápara.

La Caja de Ahorros y Monte de Piedad de Baleares, siguiendo la costumbre que hace años estableció, organiza para el próximo verano Colonias Escolares en la finca que al efecto posee cerca de Cala Mayor.

En diversas ocasiones hemos elogiado esta obra de aquella benemérita entidad con la cual coadyuva de una manera eficaz y positiva a que los niños de esta capital puedan aprovechar las vacaciones escolares para durante ellas atender a su desarrollo físico, en beneficio de su salud.

Con respecto a la organización de estas colonias habremos de ver siempre con el máximo agrado todo cuanto contribuya a su mayor extensión, todo cuanto contribuya a que sea mayor el número de niños que puedan beneficiarse con su asistencia a ellas.

El ideal en esta cuestión estriba en que la asistencia de los niños a las colonias, deje de ser un privilegio para unos pocos para convertirse en un derecho común a todos los escolares.

Indudablemente hay niños más necesitados que otros del beneficio que a sus organimos en desarrollo ha de proporcionarles su asistencia a las Colonias.

Es justo que interín esa asistencia no sea un derecho común a todos los escolares, se establezca una preferencia a favor de los niños que por su salud requieran con más necesidad que otros aquel beneficio.

Pero ha de tenerse en cuenta que a todos los escolares conviene el régimen de las colonias durante las vacaciones de verano.

Atender al mejor desarrollo de los niños procurando que adquieran la máxima resistencia que a sus condiciones físicas corresponda, es una obra que debe merecer de todos la máxima atención y simpatía.

Es una empresa de suma eficacia en el aspecto sanitario y en su aspecto social, a la cual celebraríamos aportaran su cooperación, cual lo hace la Caja de Ahorros y Monte de Piedad de Baleares, todas aquellas entidades o personas que por los medios de que disponen podrían hacerlo.

Claro está que las más obligadas a contribuír a esta obra son las Corporaciones, las administraciones públicas: el Estado, las Diputaciones y los Ayuntamientos.

Y en esta empresa un deber moral que nunca debe ser olvidado, tiene que impulsar a nuestro Ayuntamiento a no escatimar esfuerzo alguno para dar a esa obra la mayor extensión posible.

Y ese deber moral lo crea la tradición honrosa que tiene nuestro Ayuntamento de haber sido uno de los que mayor atención han prestado a las cuestiones relativas a la enseñanza.

Con respecto a las Colonias Escolares, hemos recordado muchas veces que el de Palma fué el primer Ayuntamiento de provincias que las creó en España.

Funcionaron las primeras el verano de 1904.

Fueron creadas a propuesta del entonces Alcalde de Palma el que fué nuestro estimado amigo Don Jaime Font y Monteros, y del entonces Concejal de Palma y actualmente Catedrático de la Universidad de Barcelona Don José Fuset Tubiá.

Treinta y dos años han transcurrido desde entonces, y nunca se ha interrumpido la organización de las Colonias, cada verano, y cada vez dándolas mayor extensión a fin de que los beneficios de las Colonias alcanzaran al mayor número posible de niños.

Por esta tradición ha de esforzarse el Ayuntamiento en lograr que cada año sea mayor el número de colonos.

En breve habrá de comenzar nuestro Ayuntamiento la organización de las Colonias Escolares que habrán de funcionar el próximo verano.

Mucho celebraríamos que no se escatimara ningún esfuerzo en favor de tan simpáticas como útiles instituciones.

El estadio de Wembley (Inglaterra), durante el partido entre los equipos Arsenal y Shepfield, a cuyo encuentro asistieron más de 93.000 espectadores. (Express-Foto)

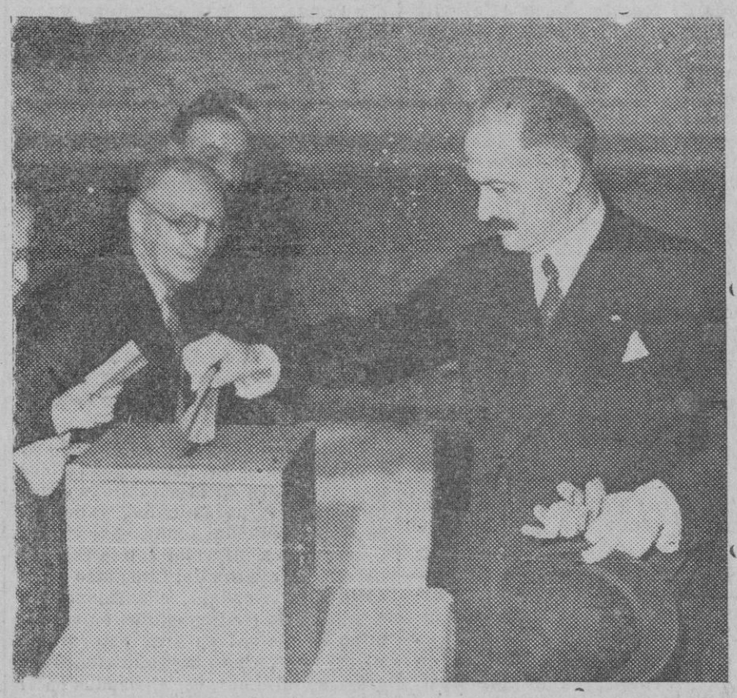

Mr. Lebrun, Presidente de la República francesa, emitiendo su voto en las elecciones celebradas el pasado domingo. (Express Foto)

NUESTROS COLABORADORES

MADRID AL DIA

23 DE ABRIL

¿No dice nada la fecha? ¡23 de Abril! En dicho dia del año 1616 murió don Miguel de Cervantes Saavedra. Las letras patrias solo lo conmemoran con un acto religioso que se celebra por iniciativa de la Academia Española, y los editores y libreros con una feria, para su provecho, en el Paseo de Recoletos. Nada más ni nada menos. Nada más por parte de los académicos ni nada menos del lado de los editores. ¿Qué otra cosa podía esperar el gran prosista castellano, que cubriéndose con su nombre se vendieran los libros zafios que durante años y mas años guardan en los almacenes? Porque en esa feria ni en edición vulgar ni de saldo es fácil de hallar ninguna obra de Cervantes. Cuando en algún "stand"—¡Oh manes de don Miguel para conservar el castellano—se pregunta por "El Quijote" o por algún tomo de las "Novelas ejemplares". Invariablemente se contesta:

—Se puede traer. No lo tenemos aquí, porque como no se vende...

¿Y no representa un sarcasmo que en el lugar mas céntrico de Madrid se haga una feria en que ni en uno solo de los "stand"—llamemosles así—se encuentra, ni para cumplir, una edición decorosa de las obras de Cervantes? En ella se la debía de dedicar un puesto, que fuera el de honor, aunque no se vendiera ni uno solo de los ejemplares que se exhibieran. Bastaba con exhibirlos, ya que así la gente indocta se acostumbraría a saber la razón de por que se hacía aquello, que hoy no lo sabe y, como es natural, dados los tiempos que vivimos, que se aceptan las cosas como nos las presentan sin pretender averiguar a qué responden, no intentan descubrirlo.

Una parte escasa de las gentes que circulan por el Paseo de Recoletos en los días en que anualmente se abre la feria libresca es la que sabe que en tiempos ya muy lejanos hubo un escritor que se llamo Miguel de Cervantes y los que mas saben de él es que escribió una obra "muy graciosa", ya que está divulgada una anécdota de Felipe III, que acaso sea una invención más de las muchas que se le atribuyen a este Rey de la casa de Austria. ¿Pero leer "El Quijote"? ¿Cuantos españoles cultos, de la generación presente han pasado los ojos por sus páginas? Muy pocos. Claro está que se me dirá que no se puede ser culto sin haber leído esa obra maestra del ingenio y del bien decir español. De acuerdo. Pero al decir culto he querido indicar a esas personas que tienen una carrera u ocupan un alto puesto en la vida de la nación.

El Presidente del Consejo de Ministros, escritor meritísimo, intelectual preocupado de las cuestiones del espíritu, pretende que se hagan copiosas ediciones de nuestros clásicos para que se repartan por las escuelas, por los colegios elementales, por las universidades. Está muy bien. ¿Pero hasta la hora presente diferentes casas editoriales han hecho ediciones cuidadísimas y anotadas por los mas ilustres eruditos de nuestros prosistas y poetas de los siglos XVI y XVII y aun anteriores, sin haber conseguido otra cosa que ver los almacenes atestados de volúmenes. Esto es una realidad. Como es también una realidad el escaso gusto que por lo clásico español existe en todas las clases de la sociedad, desde la mas baja hasta la mas alta. Por diferentes motivos hemos visitado muchas casas de políticos, de aristócratas, de hombres de ciencias y aun de letras. En muy pocas, en una minoría tan insignificante que seguramente no alcanza a los dedos de las manos, hemos encontrado una cuidada edición de nuestros clásicos. Esto es triste si no fuera lamentable, porque significa un verdadero desprecio por el idioma. Desprecio que es mas de notar en los oradores de estas últimas hornadas. Y eso que se decía que el nuevo régimen venía de la Universidad y que tenía su mas firme sostén en la Cátedra. A pesar de ello ha habido cada diputado que ha dicho "mesmamente" y "haiga", que daban ganas de llorar y después de maldecir.

JUAN DE ROCA.

(Reproducción prohibida).

Noticiario mundial

PAUL BOURGET

Paul Bourget, uno de los más subyugantes novelistas modernos, murió a los sesenta y dos años de vida literaria.

Desde hace tiempo Bourget vivía en una casa de campo alejado de París, pues era otro de los convencidos de que en la capital no se puede trabajar con el sosiego que exige la obra de inteligencia.

Paul Bourget, hasta bien entrados los cuarenta años, era un mundano. Gran caballista, maestro en esgrima, vestido por los mejores sastres de París, huésped de los palacios y castillos más famosos de Francia, vivió y conoció, con la penetración que le daba su formidable facultad de análisis, aquella vida frívola que luego describió en tantas novelas para hacer abominables sus mentiras y sus errores.

Su conversación, como él mismo lo ha dicho, no fué sino la conclusión lógica a la que le llevó el estudio de los problemas morales de nuestro tiempo.

La ancianidad no puso límites a su capacidad de trabajo ni a su ilusión.

Hombre metódico, sorprendía a veces a sus contertulios suspendiendo de improviso la charla:

—No puedo continuar; me esperan los libros y las cuartillas.

Y se refugiaba en su despacho, su gran consuelo.

CHOPIN

Polaco. Nació en Zelanoya en 1810. Murió en París en 1849. Recorrió Rusia y Alemania, haciéndose admirar por la originalidad de sus composiciones y de su ejecución. Artista de temperamento romántico, únicamente escribió para el piano, desplegando un arte lleno de sensibilidad y de impresión. Obras: Valses, mazurcas, nocturnos, sonatas, marcha fúnebre, estudios, bailables.

NUESTROS COLABORADORES

LA CRISIS ECONOMICA FRANCESA

El problema del franco y de sus precios

La prensa inglesa, viene insistiendo de una manera machacona y hasta poco galante para sus amigos los franceses sobre la próxima y total devaluación del franco. Resulta incongruente en cierto modo esta tendencia de la prensa inglesa a considerar la inminencia del nuevo corte en la ley de oro de la moneda gala, frente a la decidida actuación del Banco de Inglaterra que evitó hasta ahora mayores depreciaciones, taponando las salidas de París del noble metal, inevitables cuando se desbordan los "gold-points" de salidas. Bien es verdad que al actuar así el Banco inglés de emisión no pierde el tiempo, cambia libras por francos para sostenerlos en su cotización "cruzada", trocando después esos francos en oro que pasan a su encaje mientras abandonan las cuevas del Banco de Francia.

La prensa inglesa dice que la devaluación de la moneda francesa es cuestión de tiempo, de que se celebren las elecciones. Después de ellas, ganen o pierdan las izquierdas—si ganan el corte es cosa mas descontada—el reajuste es obligado. No entraremos ahora a analizar las consecuencias y la conveniencia de este nuevo desprestigio del franco, únicamente señalaremos que en esta situación la moneda francesa, París ha perdido gran parte de sus prerrogativas como mercado internacional, que el franco y los valores franceses ya no sirven de refugio, carentes de seguridad.

Después de las dos crisis del franco, en 1935, que han producido una sangría de oro de mas de 12.000 millones de francos—se calcula que sumaban 20.000 millones los capitales extranjeros refugiados en Francia—la crisis actual ya no tiene una etiología extranjera. La crisis actual que tiene dos manifestaciones, pudiéramos decir tres, huida de capitales o de oro a las plazas neutrales, Zurich, Amsterdam, New-York—a Londres, va menos—transformación de francos en oro y billetes extranjeros, huida de las cuentas corrientes hacia un atesoramiento mas o menos activo, del cual es claro reflejo la inflación que se está produciendo en la cartera comercial del Banco de Francia, la nueva crisis responde más certeramente a un estado de temor en el propio público francés.

La caida del franco, aun dándola por consumada, no solucionaría la crisis económica francesa. Aparte de que ninguna devaluación soluciona los problemas económicos de fondo, la situación de la economía francesa responde a la influencia morbosa de factores depresivos y desorganizadores de índole muy variada, unos internos y otros externos.

Francia quiere adormecer el dolor de su estado, diciendo que su crisis ha sido mas tardía y por tanto, no puede sentir, como otros países, la saludable influencia del resurgimiento general que por doquier se aprecia. No es eso. La crisis francesa, plasma en una serie variadísima de concausas, de la cual la motriz es la absurda configuración de su propio presupuesto, recargado por los gastos militares tan enormes que nacen del miedo a Alemania. De ese presupuesto infladísimo, hace una fiscalización exagerada. Con ella y con el elevado standard de vida del país, se forma un complejo de precios muy desnivelador, a veces en 20 por 100 o un 25 por 100 por encima de los precios mundiales.

Pensar que el presupuesto puede reajustarse hasta dominar su trágico desnivel actual sobre la base de una economía en crisis tan honda como fundamental es incurrir en un error y agravar el mal. Una mayor fiscalidad mata en flor al espíritu de empresa. Soñar con una economía normalizada cuando el déficit del comercio exterior en constante declive suma solo en estos tres años últimos 20.000 millones de francos, es cosa inútil. La realidad se impone con dureza, produciendo una impresión desesperante.

La serie de transformaciones que se van produciendo en las relaciones de la economía francesa con el exterior amenaza con absorber los sobrantes de la balanza de pagos. Llegado este caso, Francia se encontrará ante una situación para ella inesperada. ¿Llegará este momento? El mundo dá muchas vueltas y el declive de la economía francesa, su tendencia a encerrarse en el interior, sus ensayos—todos carísimos—de política imperial—¡remember of Ottawa!—hace temer que llegue esta lamentable posibilidad de un saldo deficietario en la balanza de liquidación internacional, lo cual no dejaría de crear otro problema de verdadera envergadura.

La prespectiva de la devaluación del franco, no pasa de ser un anestésico. Como en España, el problema de fondo no se toca. Y el problema de fondo reside en la comprensión del presupuesto, en la reducción de la fiscalidad, en el rescate para la industria francesa de la agresividad que antes poseía sobre los mercados exteriores y que ha ido perdiendo en estos años últimos de lucha desleal en los mercados internacionales a base de "dumpings" monedas elásticas y precios mas elásticos aun, sin contar con ese "dumping" social tan hábilmente manejado por los japoneses.

La vida cómoda del francés prototipo en su confort y en su elevado standard de vida del burgués novecentista, está amenazada. El mito de los países industriales viviendo sobre el vivac de los pueblos agrarios, va consumiéndose en el fuego lento de esa línea de evolución progresiva del mundo de los países pequeños a partir de la post-guerra. En esa evolución hay naciones cuya economía queda montada en falso. Por eso consideramos que Francia no debe confiar demasiado en esa tabla de sal-

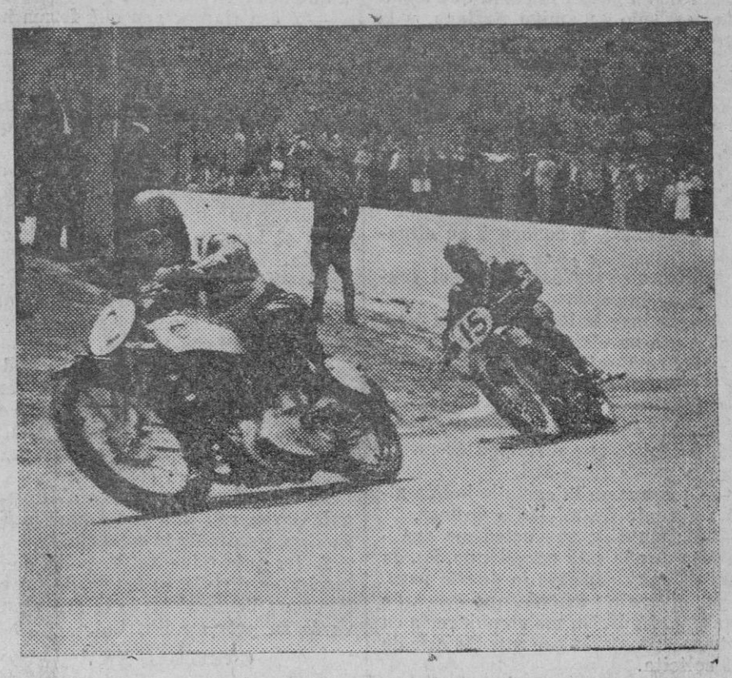

Detalle de la IV Prueba Internacional motociclista celebrada en Barcelona, ganada por el sueco Martin Stromberg, núm. 15. (Express-Foto)

M.C.D. 2022

vación de la depreciación del franco. El principio de su resurgimiento habrá de montarse sobre un hecho mas trascendental y mas doloroso, punto de partida de una completa transformación de su economía fiscal, de su economía exterior, de su economía imperialista de tan negros rendimientos hasta ahora.

A. I. ARCO.
Ex-Banquero.

NUESTROS COLABORADORES

Inglatera y el sionismo

Entre los muchos quebraderos de cabeza que le han salido a Inglaterra como consecuencia de sus simpatías para los judíos, utilizados durante la guerra hasta contra la misma aliada Francia, y más todavía como consecuencia de algunos años de gobiernos de izquierda que, además de llevar al país al borde de la ruina financiera, han socavado de una manera definitiva el prestigio británico en el mundo, el problema del Sionismo no es de los de menor importancia.

Bajo el patronato de Inglaterra se ha constituido en Palestina un núcleo sionista cuya importancia ha ido creciendo a medida que los judios fueron expulsados de Alemania, y, como es natural, buscaron refugio en la tierra que debía permitir la reconstitución del antiguo hogar nacional sionista.

Pero la afluencia de judíos askenazi, o sea de la Europa Oriental, desde Alemania, arrastrando consigo las costumbres incompatibles con la civilización occidental que provocaron su expulsión, ha modificado la opinión inglesa acerca del sionismo fundada exclusivamente en el conocimiento de los judios sefardí o sea occidentales que habían emigrado a Inglaterra, llevando consigo la alta civilización de España, hasta constituir una minoría selecta entre el pueblo británico mientras que sus colegas askenazi representaban una degradación dentro del pueblo alemán.

Para remediar dentro de lo posible el inconveniente y poder sostener y dirigir mejor la opinión pública judía de Palestina, el Alto Comisario Británico, Sir Arthur Wanchope, ha hecho instalar en Ramallah, a unos 15 kilómetros de Jerusalem, una emisora de radio destinada a la propaganda británica; por lo visto la vieja y orgullosa Inglaterra se resigna a copiar los métodos de los pueblos jóvenes y dinámicos para los que hasta hace poco no tenía más que indulgencia despreciativa.

Todavía con motivo del pleito italo-etíope algunos círculos británicos llegaron a escandalizarse de la propaganda radiada de las estaciones italianas, evidentemente porque dicha propaganda encontraba en Palestina una acogida favorable, ya que la actitud de Italia resultaba bastante clara y más lógica que la actitud británica.

Además de la estación radiodifusora, el Gobierno británico se propone instalar una cátedra de cultura inglesa en la Universidad Hebraica de Monte Scopus y fundar un Ateneo Británico en Palestina.

Al mismo tiempo, el Alto Comisario Británico ha sugerido al Gobierno de Jerusalem la organización de un servicio de prensa para evitar que los periódicos acojan telegramas e informaciones de origen extranjero que no hayan sido controladas por órganos del Foreing Office. Así lo denuncia el periódico "Falastui" de Jaffa ,el cual protesta contra esta pretensión de transformar el Estado Sionista de Palestina en un apéndice de Inglaterra.

FERNANDO ALBA.
(Reproducción prohibida).

Un problema sanitario y el paro obrero

La Junta Directiva de lo sociedad "Fomento del Civismo", ha elevado la siguiente exposición al Excmo. señor Gobernador Civil de la Provincia:

"Excmo. Sr.: La Junta Directiva de esta entidad, en su última sesión celebrada, acordó exponer a V. E. la utilidad de atender, valiéndose de los medios que están a su alcance, y requiriendo para ello, con el prestigio de su autoridad, de las Corporaciones a quienes corresponda, el cumplimiento de unos preceptos sanitarios, que apareciendo en completo descuido y olvido, a más de cumplir su fin primordial de proveer a la higienización de las poblaciones, plantearía por sí misma importantes medios para la consecución de fuentes de trabajo en que aminorar el angustioso y sensible problema del paro obrero".

"Es notorio que a pesar de la diligente atención prestada por el Gobierno a este hondísimo problema, y de la cooperación que al mismo vienen prestando las demás Corporaciones de carácter público, y no obstante los medios cuantiosos que a ello se dedican no ha dejado de constituir dicho asunto una de las vivas preocupaciones de gobierno, existiendo aún buen número de obreros que se encuentran en paro forzoso; dándose además, el hecho de que como la mayoría de las obras que se acuerdan para hacer frente a dicho conflicto, se proyectan generalmente en las Capitales de provincia, se produce mecánicamente una corriente emigratoria de los obreros faltos de trabajo de los pueblos a las capitales, con lo que en éstas sigue subsistente si no agravado el problema del paro obrero".

"Ello ha hecho meditar a esta Junta sobre los medios asequibles, a que sin gravámen alguno para los presupuestos municipales, pudiera recurrirse para afrontar aquella situación, suscitando fuentes de trabajo en cada una de las diversas localidades, a fin de evitar la absorción de obreros en las capitales, y contribuir así con ello a la aminoración del problema, que es una de las más perentorias necesidades públicas, y que al propio tiempo atendiera a la realización de un servicio social."

"Hay en el aspecto sanitario de la mayor parte si no la totalidad de nuestros pueblos un asunto de una importancia e interés tan grande como es el de la campaña de higienización, consistente en la evitación de los focos de infección que vienen determinados por la existencia de pozos negros permeables, los cuales constituyen casi el único y exclusivo sistema de excreta en los pueblos, de los que se derivan contaminaciones peligrosas de las aguas, y el subsiguiente estado endémico de enfermedades, infecciosas que causan anualmente buen número de víctimas."

"A ello quiso atender la cuidadosa legislación sanitaria de nuestra nación como lo atestiguan, entre otras, las siguientes disposiciones, cuyos principales extremos transcribimos:

R. O. 22 Abril 1922, aprobando las instrucciones para la redacción de los Reglamentos municipales sobre instalación de fosas sépticas.—Artículo 12. Constituyendo un serio peligro para la salubridad, tanto de las poblaciones como de las viviendas, la existencia de pozos negros, que por su general falta de impermeabilidad y descuidado entretenimiento infectan el suelo y contaminan las aguas, dando lugar, en multitud de casos, a enfermedades infecciosas de carácter endémico y no pocas veces epidémico, queda prohibido, con carácter general, el establecer pozos negros para el servicio de edificios de nueva planta, a partir de la fecha en que entren en vigor los Reglamentos para el servicio de fosas sépticas, y se encarece a los Ayuntamientos la alta conveniencia higiénica de ir reduciendo el número de los que existen en la actualidad, quedando obligados los de poblaciones mayores de cinco mil habitantes a imponer, en el plazo máximo de dos años, el establecimiento de fosas sépticas en las condiciones que fijen los respectivos Reglamentos, prévia la aprobación de éstos en la forma preceptuada en el artículo primero de estas instrucciones".

R. O. de 9 de Agosto de 1923, sobre condiciones higiénicas de las viviendas y condiciones técnico-sanitarias para el ensanche y reforma interior de poblaciones.—Artículo 1.º: En lo sucesivo no se autorizará la habilitación de nuevas viviendas mientras éstas no reúnan las condiciones mínimas higiénicas que se detallan en los artículos siguientes, debiendo cuidar los Ayuntamientos de la más rápida higienización de todas aquellas viviendas que en la actualidad no reunieran las condiciones aludidas, acudiendo para conseguir dicho objeto a los procedimientos que se enumeran en la presente disposición. —Condiciones higiénicas mínimas de las viviendas. Artículo 2.º: Se considerarán como condiciones higiénicas mínimas para todo edificio destinado a vivienda, ya esté enclavado en población o en el campo, las que siguen:... f) Las aguas negras o sucias que se producen en las viviendas o edificios habitados parte del día, deberán recogerse en tuberías impermeables y ventiladas, y ser conducidas sin interrupcin hasta el exterior del inmueble. Será obligatorio para todos los inmuebles que se edifiquen en lo sucesivo el acometr a la alcantarilla pública, si esta existiese, a menos de 50 metros de alguna de las fachadas de aquéllos, y establecer el servicio de agua en cada una de las viviendas, si hubiera canalización explotada por el Municipio, Empresa o particular, a distancia que no exceda de 80 metros. h) "En caso de no existir alcantarillado en las condiciones "que se fijan en el apartado anterior "se empleará el foso séptico con las "disposiciones complementarias que "se detallan en la R. O. de este Ministerio de 22 de Abril de 1922, que "dando terminantemente prohibida la "construcción en ningún caso de nuevos pozos negros."

"Con el fin de ir consiguiendo el saneamiento de las numerosas viviendas insalubres en la actualidad habitadas, los Ayuntamientos, valiéndose de su personal técnico-sanitario, procederán a informar con la rapidez posible un avance del "Registro sanitario de viviendas", clasificando la totalidad de las contenidas en el término municipal en tres categorías: a) las que reúnan las condiciones higiénicas mínimas, especificadas en el artículo 1.º; b), las que no reuniéndolas al confeccionarse el Registro puedan a poca costa llenarlas, mediante la ejecución de obras que el Ayuntamieno, en vista de las atribuciones que le conceden las leyes vigentes (la Municipal, y la de Casas baratas), puede obligar a los propietarios a que las realicen sin demora; c), aquellas otras que exigieran reforma de importancia por su cuantía para llegar a cumplir las condiciones higiénicas mínimas, o que por ser insalubres, precisa su demolición".

"Veamos lo que respecto al caso b)—en que pueden considerarse incluidas dichas obras—establece el artículo 5.º de la propia disposición: "Una vez formado el avance del Registro sanitario, a que se refiere el artículo anterior, los Ayuntamientos, prévio acuerdo de la Junta Municipal de Sanidad, conminarán a los propietarios de las fincas incluidas en la categoría b) a que en el plazo que se les fije procedan a realizar las pequeñas obras necesarias para que sus fincas reúnan las condiciones higiénicas mínimas, imponiéndoles en caso de resistencia las sanciones y multas para las que estén legalmente autorizados".

Artículo 11 del Reglamento de Sanidad municipal de 9 de Febrero de 1935.—"Queda terminantemente prohibida la construcción de pozos negros, y dónde no sea posible establecer redes de alcantarillado, se acudirá a los sistemas que mejor convenga a las condiciones particulares de cada caso (fosas sépticas, fijas o movibles), y en último término, a los pozos de fondo y paredes impermeables con cubierta hermética soterrada a 25 centímetros, por lo menos, de la superficie, situándolos fuera del edificio, separados de sus cimientos por un tabique también impermeable, y siempre a distancia mínima de 10 metros de toda conducción o depósito de aguas. Es igualmente aceptable, a falta de otro mejor, el procedimiento de las cubetas y tubos de cierre seguro, movibles y transportables a condición de vaciarlos, antes de llenarse, en zanjas depósitos dispuestos al objeto, a distancia de poblado".

Artículo 69: En las pequeñas agrupaciones rurales, a defecto o en la imposibilidad de establecer la evacuación general por conducciones efe rentes o en campos de irrigación, debidamente condicionados, la Junta Municipal de Sanidad propondrá y los Alcaldes ordenarán, la instalación de retretes sencillos y económicos, y el procedimiento que haya de seguirse para el transporte y tratamiento de las inmundicias".

"Se prohibirá la construcción de pozos negros que deben ser subtituidos por fosas sépticas".

"Con los antecedentes extremos creemos sobradamente fundamentado el aspecto legal de esta cuestión, y claramente puesto de relieve el fin sanitario de la acción de gobierno que ha tendido a imponer y velar por el exacto cumplimeinto de estas normas higiénicas, dando a dichas Corporaciones los medios coercitivos necesarios para que se imponga a los propietarios el cumplimiento de la obligación de proceder a la substitución de los pozos negros, origen de contínuas enfermedades infecciosas, por otras obras que, como las fosas sépticas, reducen al mínimo las posibilidades de tan graves contaminaciones".

"Sin embargo, es una cruel y lamentable realidad que a pesar de tan cuidadosa y plausible legislación, y no obstante el reiterado empeño con que ha sido mantenida, nada o muy poco se ha hecho en este sentido, aun por lo que respecta a las fincas de nueva construcción, cuyos planos si bien no se autorizan de no figurar en los mismos el emplazamiento de las fosas sépticas, parece ser que no se es tan exigente en que la realidad corresponda al proyecto autorizado, sustituyéndose aquellas construcciones por otros pozos de insuficiente garantía sanitaria. Ni qué decir tiene que por lo que atañe a la substitución de los pozos negros ya existentes, nada se ha hecho, salvo aislados casos de iniciativa particular que pueda haber; quedando subsistentes todos los demás que por su gran número y preponderancia puede afirmarse constituyen el único sistema de excreta en los pueblos, y sin que se aminoren siquiera sus riesgos de permanente infección con los mas elementales medios señalados por el progreso sanitario. Consideraciones de igual índole se podrían hacer por lo que afecta a cuadras, vaquerías, etc".

"Todo ello ofrece admirables medios de impulsar la realización de obras que, aun iniciadas y mantenidas con un ritmo adecuado a las necesidades de cada población, y sin grave extorsión para la propiedad, puede atender a dos problemas tan interesantes y urgentes como son el de estimular la realización de obras, sin los peligros de la centralización a que nos hemos referido, en todos los municipios, y el de ir mejorando, dentro los cauces mismos que ha abierto la legislación sanitaria, la vida de los pueblos, poniéndolos a cubierto de las enfermedades que el cuidado higiénico puede ir reduciendo a su mínima expresión; y apoyándose en todo lo manifestado, esta entidad tiene el honor de

SOLICITAR de V. E. se digne tomar en consideración lo expuesto y prestar a dicha iniciativa el apoyo de su autoridad, imponiendo a las Corporaciones a quienes corresponda, el cumplimiento de las disposiciones citadas, aunque ello se realice de un modo gradual y metódico, empezándose por las fincas de mayor categoría dentro de cada Municipio, hasta dar exacto y cabal cumplimiento a la legislación sanitaria vigente.

Lo que no duda esta Junta obtener de V. E. por ser de pública utilidad y justicia.—Viva V. E. muchos años. —Palma 25 de Abril de 1936.—El Presidente, Doctor don José Aguiló de Son Servera.=Excmo. Sr. Gobernador Civil de la Provincia de Baleares".

El estreñimiento y la salud

Sin duda Vd. habrá reparado que cuando el vientre no le funciona bien, le duele la cabeza, se siente fatigado, le salen granos y tiene mal sabor de boca.

Muchas personas en estos casos se curren a purgantes, pero no lo aconsejamos, pues casi todos irritan el intestino y crean hábito. Lo más indicado no sólo para combatir el estreñimiento, sino para normalizar todo el aparato digestivo, consiste en tomar dos comprimidos de BOLGA después de cada comida. BOLGA es un preparado médico de gran eficacia que estimula la digestión, absorbe los gases y neutraliza el exceso de ácido acostumbrando al intestino a funcionar normalmente, lo cual redunda en beneficio de la salud. BOLGA no irrita ni crea hábito.

Butacas

Hay para vender una buena partida, propias para cine o sala de espectáculos. Precio económico.
Informes: Librería de José Tous.

PROTECTORA Hoy último dia

Lon Chaney, JR. en la escalofriante serie del Oeste en 4 jornadas

El Fantasma Vengador

¡ un huracán de emociones !

(estreno de la primera jornada)

ULTIMAS EXHIBICIONES DEL FORMIDABLE ESPECTACULO

VOLANDO HACIA RIO JANEIRO

con Fred Astaire - Ginger Rogers
Dolores del Rio - Gene Raymond

y la electrizante danza La CARIOCA

Un doble programa RADIO... naturalmente

FOLLETIN NUMERO 226

La hija de la nieve

o los amores de una loca

por LUIS DE VALI

ciales, y sepamos el motivo de tal embajada y quién la envía—dijo la joven, sonriándose.

Don Sisenando sacó del bolsillo interior de su gabán la carta que le había confiado su amigo Artiaga, y la presentó, saludando a la entretenida.

Esta apoderóse de ella, sacó del abierto sobre el pliego que contenía, y con gran curiosidad buscó la firma.

Al leer el nombre de Mario Artiaga, lanzó un grito, exclamando:

¡Ah! Es de Mario. ¿Qué le pasa?... ¡Pobre amigo mío!... ¡Cuánto tiempo sin verle!

—Lea usted, y conocerá su situación.

Milagros presuróse a leer el contenido de la carta.

Al terminar la lectura, miró tristemente y a su visitante, y dijo:

—Pobre Mario! Deploro el percance y lamento su situación. Puede usted, caballero, transmitirle el disgusto que me causa su privación y libertad, y decirle que disponga de mí en cuanto pueda serle útil.

—Creo que en la carta le indica algo referente de mí—dijo Cruces.

—Sí; me dice que usted me explicará lo que le está ocurriendo. Es, en verdad, muy sensible lo que le pasa, y por el grato recuerdo que evoca de una pasada dicha, me complacería en extremo prestarle ese auxilio que de mí solicita.

—Pues nada más sencillo, señorita —dijo con gran satisfacción el viejo—. Se trata únicamente de presentar la fianza que a nuestro amigo se le exige para conseguir su libertad; fianza que se ha negado a prestar su mujer, y que han excusado los dos o tres amigos a quienes ha recurrido.

—Y esa fianza, ¿en qué forma hay que presentarla?

—En metálico o en valores del Estado.

—¿Y es por muy crecida cantidad?

—Por diez mil pesetas, que hay que depositar en el Banco de España.

—Puede usted decir a su amigo, caballero, que cuente con ellas. Soy agradecida, y por otra parte, no he olvidado al hombre que fué mi primera pasión.

—¡Oh! Gracias, en nombre de mi amigo; y ahora permítame usted que corra a su lado a participarle tan grata y satisfactoria noticia.

—Sí, caballero; apresúrase usted a comunicarle mi recuerdo, pues comprendo la ansiedad con que estará esperando el resultado de su visita, y dígale que tendré sumo gusto en verle pronto por esta su casa.

El señor Cruces saludó afablemente a la joven con una sonrisa de satisfacción, y salió de la estancia.

A los pocos instantes, salía de la casa y se dirigía en busca de un coche, para llevar al preso la grata nueva de su próxima libertad.

CAPITULO XXV

LA FIANZA

Mientras desempeñaba el bribón de don Sisenando la misión que le confiara su amigo Artiaga, cerca de la que fué su amante, quedaba aquél en su encierro como reo en capilla que esperaba el indulto.

La situación del preso era comparable al jugador que tiene puesta la última peseta a una carta; era parecida también a la del náufrago que cifra su última esperanza en el ligero leño, merced al cual flota aún y se sostiene sobre la superficie de las aguas, aunque juguete de ellas.

Para nuestro joven el ligero leño, la salvación, era su examante Milagros.

Presa de la mayor ansiedad y juguete de las dudas de su inquieto espíritu, tan pronto se le veía sonreir a la esperanza como contraerse su semblante con un gesto de desesperación.

En este estado de ánimo, en esta intranquilidad de espíritu, sucedíanse unas a otras las horas para el joven, con esa lentitud desesperante, tormento del que espera.

Al fin, vió aparecer en la puerta de la sala a su amigo y cómplice.

Al verle, corrió a su encuentro con la ansiedad pintada en su pálido rostro, estrechó su mano, y dirigiéndose una escrutadora mirada, en la que parecía querer leer lo que pasaba en el alma de su amigo, preguntóle:

—Y bien, amigo, ¿no hay esperanzas?

—Sí, señor Artiaga; esperanza y libertad.

—¿Qué dice usted? ¿Es cirto lo que oigo?

—Ciertísimo.

—¿Atiende Milagros mi petición?

—Su antigua amante está dispuesta a prestarle el auxilio que la pide.

—¡Oh! ¡No me engañe! Por fin voy a salir de aquí.

—La hermosa joven ha leído la carta y ha lamentado mucho la triste situación de usted.

—Veo que no me había olvidado. ¡Pobre Milagros! Tiene más noble corazón que muchas otras mujeres.

—Cieramente, amigo; ante el recuerdo de lo pasado, que evocaba usted en su carta, la he visto palidecer y conmoverse, y una vez la ha enterado de la situación de usted y de lo que de ella pretendía, no ha vacilado ni un solo momento en ofrecerse para todo cuanto fuera necesario.

—Siempre tuvo muy nobles sentimientos y me demostró verdadero y desinteresado afecto.

—Me ha encargado en gran manera que le manifieste a usted, que era agradecida y que no había olvidado al hombre que había sido su primera pasión.

—En efecto, la pobre joven estuvo, durante bastante tiempo, locamente enamorada de mí.

—También me ha recomendado mucho que le dijesee que tendrá el sumo gusto en verle pronto por su casa.

—Iré en cuanto salga de aquí; para ella será mi primera visita.

Ahora convenga usted, amigo mío, en que tuve una feliz ocurrencia en seguir a la joven y averiguar su domicilio.

—Efectivamente, hay que reconocer que es usted un hombre excepcional y de gran perspicacia.

—Cualidades que desde el primer día puse a disposición de usted, y gracias a las cuales hemos llegado, por fin, a conseguir lo que tiempo ha ha veníamos persiguiendo.

—Sin esperanzas ya de lograrlo, por mi parte al menos, lo confieso.

—Nunca la perdí, y siempre he abrigado la íntima convicción de que había de llegar un día en que la casualidad, o lo que otros llaman providencia, había de venir en nuestra ayuda.

—Bendigamos, pues, amigo mío, a esa casualidad que tan supremo bien me proporciona.

—Ve usted como no hay que desesperar nunca, señor Artiaga. "No hay mal que cien años dure."

—"Ni cuerpo que lo resista", señor Cruces—añadió Mario—. Pero dejemos a un lado comentarios y filosofías y vamos a lo esencial. ¿Convino usted con Milagros en lo que hay que hacer para presentar la fianza?

—No, porque antes quería pedir a usted instrucciones.

—Entonces, no hay que perder tiempo, a fin de no encontrar en la rutinaria curia, esclava de los formulismos legales ningún entorpecimiento.

Entonces, no hay que perder tiem-

—Usted dirá qué es lo que cree más oportuno y conveniente que hagamos.

—Ante todo, hay que ir a ver al actuario o al oficial de la escribanía en que radica mi proceso, para prevenirle que mañana, a primera hora, presentará usted la fianza; así lo tendremos todo preparado y no perderemos ni una hora. Después irá usted a recoger la cantidad que le ha ofrecido Milagros y a despositarla en el Banco, recogiendo el resguardo que acredite el depósito en concepto de fianza personal y que hay que presentar al actuario, para unirlo a la pieza separada y dimanante del proceso. Y, por último, ponerse de acuerdo con el escribano o criminalista, respecto a la hora en que seré puesto en libertad.

—Perfectamente; todo se hará con arreglo a las instrucciones. Al efecto, doy por terminada mi visita, dándole mi enhorabuena y felicitándole por ver, al fin, llegada la hora de su anhelada libertad, y me retiro para dar inmediato cumplimiento a sus deseos.

—Sí, buen amigo, tenga usted en cuenta mi afán y hágase cargo de mi impaciencia por salir de esta maldita cárcel. Gracias por todo, y cuente usted con mi eterno reconocimiento.

—Y con que sabrá usted cumplir sus promesas y recompensar mis buenos servicios — añadió intencionadamente el aprovechado y ladino viejo.

—Yo no olvido nunca, señor Cruces los favores que se me hacen y acostumbro a corresponder a ellos con creces.

Y después de pronunciar estas palabras, nuestro joven dió la mano a su amigo y cómplice, el cual, estrechándola fuertemente entre las suyas, se despidió, diciendo con sonrisa de satisfacción:

—Hasta mañana.

Don Sisenando, al separarse de su amigo, apresuróse a cumplir, sin perder tiempo, todas sus instrucciones.

Desde el Saladero dirigióse a las Salesas, y previno al oficial de la escribanía, que al día siguiente sería presentada la fianza para la libertad provisional del señor Artiaga.

El criminalista ofrecióle tenerlo todo arreglado, a fin de que por la tarde pnudiera el preso ser puesto en libertad.

Desde el juzgado encaminóse nuestro hombre a casa de Milagros.

La joven, al anunciarle su doncella la visita del caballero que estuviera por la mañana, apresuróse a recibirlo.

—Señorita — dijo don Sisenando, saludando cortesmente y con benévola sonrisa—, perdone usted que sea tan molesto con mi nueva y tan inmediata visita; pero ha sido tan inmensa la satisfacción que ha proporcionado usted a nuestro buen amigo, que me ha rogado me apresure a volver a expresarla mi gratitud y sus deseos de verla.

—Creau sted caballero, que no es menor mi alegría por haber tenido ocasión de ser útil al hombre qllue tanto amé. En cuanto a su gratitud, no puedo aceptarla, puesto que no hago más que corresponder a las consideraciones que me guardó y la dicha que me proporcionó con su cariño.

—Para que los deseos de mi amigo, de verla pronto, puedan verse en breve satisfechos, sería preciso, señorita, tuviese a bien facilitarme la suma que la he indicado esta mañana, a fin de poder hacer el depósito mañana mismo,

M.C.D. 2022

: PAGINA INFANTIL :

Concurso «Pitusín»

En el número de hoy queda cerrado en definitiva el nuevo concurso «Pitusín» a base de un cuentecito interpretando el concursante a su modo la figura del guerrero incógnito cuyo grabado publicamos en algunas páginas infantiles sucesivas.

Por esta vez «Pitusín» no está del todo satisfecho de sus amiguitos. No han acudido ellos a la lucha con el vivo entusiasmo de que tantas veces nos han dado prueba evidente, hasta un punto tal que tal vez concursos de otro género se habrían declarado desiertos a causa del escaso número de los que a él optaron.

Ello no resta mérito, desde luego, a los trabajos que nos fueron enviados, y es de absoluta justicia que sean otorgados los premios ofrecidos.

Y así, en nuestra próxima página infantil, será publicado el fallo del jurado juntamente con los nombres de aquellos concursantes que noblemente han merecido el galardón.

Sucedió un día...

LA MEJOR OBRA DE BALZAC

Cuéntase que un día Balzac fué convidado a comer en casa de un notario, el cual, viéndole tan afligido, le preguntó por el motivo de su silencio.

—Querido notario—contestó el autor de «Papá Goriot»—, mi silencio tiene un motivo, y os lo voy a decir. ¿Creéis que un hombre pueda estar contento la víspera de la fecha de un pago?...

—¿Cuánto necesitáis?

—Mil francos.

—Aquí están. Me los devolveréis con la ganancia de la primera obra que publicaréis.

—No—contestó Balzac—, prefiero de la «mejor» obra que publicaré.

Y firmó lo siguiente:

«Me comprometo a devolverle al notario D... la cantidad de mil francos sobre la ganancia de mi mejor obra.»

La declaración quedó olvidada durante tres años en la cartera del notario, quien al fin, un bonito día, escribe al gran novelista:

«Permitidme deciros, querido amigo, que es una obra maestra vuestro último libro, que es la mejor de vuestras obras.»

Trece años después el notario escribió a su amigo:

«Mi querido amigo: He leído «Les Parents Pauvres». Es la coronación del edificio.»

Y Balzac le contesta:

«Haré algo mejor.»

Y quizá hubiera mantenido su promesa, pero al año siguiente murió el ilustre escritor.

¡TAN POBRE ERA!

En una peña de escritores y artistas que se reúne todas las tardes hablábase ayer de cierto muchacho muy inteligente, aspirante eterno a periodista.

De pronto, como llamado con reclamo apareció el joven de referencia.

—¡Ahí lo tenéis!—exclamó uno de los tertulianos—. Va por ahí diciendo que escribe en los periódicos.

—¿Tan pobre es—apuntó otro—que no puede comprarse papel y sobre?

NI UN SOLO MINUTO

En la época en que el gran general francés Lyautey estaba entregado a la gran obra de colonización en que ha terminado el Protectorado francés de Marruecos, un voraz incendio destruyó por completo un soberbio bosque, que era el orgullo y el beneficio de una región marroquí.

Los trabajos de extinción fueron inútiles. Acudió presuroso Lyautey y contempló emocionado, la pavorosa ruina.

Y volviéndose al inspector forestal, que le acompañaba, le dijo:

—Hay que remediar esta catástrofe.

—¿Cómo?—replicó el inspector.

—Rehaciéndolo todo.

—¡Pero, mi general!; ¡haría falta un siglo para volver a ver aquí los cedros que ha destruído el fuego!

—Precisamente por eso—replicó con viveza Lyautey—; es preciso no perder un solo minuto.

EXPLICACION

El pintor Doyen, encontrándose en San Petersburgo (hoy Leningrado), fué encargado por el emperador Pablo I de pintar un cuadro que representase las doce horas del día bailando alrededor del carro del sol.

Un gran señor de la corte que le miraba trabajar, después de haberse fijado en una de las figuras que representaba una hora y que estaba en segundo término, dijo:

—Me gusta mucho el cuadro, Mr. Doyen—. Pero, ¿me permite usted una ligera observación? Esta hora es más pequeña que las otras y, sin embargo deben de ser todas iguales.

—Señor—repuso Doyen con la mayor sangre fría—, su observación es justa pero debo advertirle que ésta no es una hora, sino media hora.

PRUDENCIA

El duque de Wellington era de una severidad tan intensa, que muchas veces llegaba hasta la injusticia.

Una noche en que efectuaba solo una ronda, cayóse a un canal, y se abría ahogado a no ser por un soldado que se tiró al agua y lo salvó.

El duque de Wellington le preguntó qué era lo que deseaba como recompensa.

—Lo único que deseo—replicó el soldado — es que guarde usted silencio sobre lo ocurrido.

—¡Caramba!—exclamó el duque—. Es la primera vez que veo una modestia y un desinterés semejantes.

—¡Oh!... No es eso—repuso el soldado—. Es que si mis compañeros saben que le he salvado de la muerte es a mí a quien tirarán al canal con una pesa al cuello.

Es interesante la historia del anillo nupcial

Es antiquísima la costumbre de que la mujer, en el momento de casarse, reciba un anillo de manos del hombre que la elige por esposa. En la Roma antigua el futuro cónyuge ofrecía el anillo a su novia, no durante la ceremonia nupcial, sino el día en que le daba palabra de casamiento, y dicho obsequio era considerado como una prenda de que mantendría su promesa. El anillo, llamado «anulus pronubus», era de hierro liso, sin adornos, y con una inscripción en su parte interna. A veces, sin embargo, era costumbre grabar en su exterior una pequeña llave, símbolo de la mujer guardiana del hogar. No faltaban tampoco algunos otros dibujos alegóricos como, por ejemplo, el que representaba una mano tirando de una oreja, rodeada de esta inscripción: «Acuérdate de mí».

También entre los hebreos existía el uso del anillo nupcial. En el capítulo 38 del Génesis se lee el episodio siguiente: Juda hijo de Jacob, pregunta a Tamar: «¿Qué quieres que te dé en prenda?» Y la mujer responde: «Tu anillo».

Estas alianzas han sido siempre usadas en el penúltimo dedo de la mano izquierda, porque según la creencia popular una vena de este dedo comunica directamente con el corazón.

Muchas leyendas han florecido en torno de este pequeño aro de oro, símbolo de la fe coyugal. La más difundida es la convicción de que se parte en dos en caso de infidelidad. «Si pienso en otro hombre — reza una balada rusa — mi anillo se romperá».

En algunos pueblos se atribuyen virtudes mágicas al anillo nupcial, suponiéndolo remedio eficaz contra algunas enfermedades. Las aldeanas de varias localidades francesas y alemanas se sirven de él para curar los orzuelos, pasándolo en gran silencio, nueve veces por el párpado afectado. En muchas prtes de la campiña rusa existe todavía la costumbre de ponerlo en el fondo de un recipiente lleno de agua llovida, creyendo los campesinos que en esta forma dicha agua adquiere virtudes terapéuticas extraordinarias.

La cana en el coñac

Había pedido el cliente, en el café una copa de coñac que el camarero le sirvió directamente del mostrador, sin presentar la botella, ni dar confianza al parroquiano de la marca que había exigido.

El cliente que era un poco corto de vista, se detuvo a analizar la copa y el coñac que le vertieron en ella. Y asombrado de su hallazgo, dice al camareno:

—¡Eh! amigo. Este coñac tiene una cana.

—Eso le demostrará caballero— respondió el interpelado— que el licor tiene la garantía de viejo.

Eduardo VIII y Greta Garbo

Puede decirse, sin exagerar mucho, que todo el mundo se pregunta en la actualidad si el nuevo Rey de Gran Bretaña se casará. La cuestión goza de tanta popularidad que un diario de Londres, «Daily Newes», ha considerado oportuno enviar cronistas a detener a la gente en las calles y pedirles su opinión sobre el matrimonio de Eduardo VIII. Hasta Bernard Shaw se ha pronunciado acerca del asunto. Y el otro día una señora que vive en Filadelfia escribió a una estación de radio telefonía:

«El nuevo rey Eduardo VIII debería casarse. Sus súbditos se sentirían muy felices. En cuanto a la novia, debería ser nada menos que Greta Garbo. Con ella a su lado dominaría el mundo. ¡Qué Rey! ¡Y qué Reina! Como ustedes no ignoran, probablemente Greta Garbo tiene sangre azul en las venas, proveniente de remotos antepasados. Sería una cosa de ensueño que ocurriera eso. Eduardo y Greta han sufrido muchas penas de amor.»

Comían carne de un animal muerto 40.000 años antes

En la primavera de 1770 un funcionario de Siberia llamado Liakofff detuvo su trineo en el Cabo Santo, en el Artico, cuyo nombre disimula una reputación diabólica. Había cruzado el mar helado sin advertir otra cosa que huesos de zorros y sin que un solo ser humano pudiera decirle hacia dónde conducía el camino que llevaba. Un día mientras castigaba a uno de los perros, observó que a un kilómetro y medio hacia el Oeste, marchaba una manada de renos. Hora tras hora prosiguió su carrera tras los renos. Como la noche se aproximaba Liakoff aceleró la marcha para acampar, media hora después, en una isla desconocida. A la mañana siguiente descubrió las huellas que habían dejado los renos en su fuga hacia el Norte. Cruzó el mar helado hasta llegar a una segunda isla. Las huellas de los renos conducían siempre hacia el Norte, pero las montañas de hielo bloqueaban el paso y Liakoff se vió obligado a desandar el camino.

Había satisfecho, por lo menos, su curiosidad e iba a cumplir con el deber de comunicar a las autoridades su descubrimiento en tierras polares. Algunos meses más tarde lo sorprendió un mensaje del Zar en el cual le comunicaba que se había resuelto dar el nombre de Liakoff a las islas y se le reconocía el privilegio exclusivo de explotar sus recursos naturales mientras viviera. Pero el descubridor fué objeto de las ironías de sus camaradas ante un legado que lo ponía en posesión de tierras estériles y remotas. El «Rey de las islas Liakoff» habría cambiado sus posesiones por una botella de vodka si alguien le hubiera aceptado este trato. Dos años más tarde Liakoff decidió regresar nuevamente a las islas, para lo cual alquiló una buena embarcación y los servicios de cuatro remeros expertos. Desembarcando en la primera, Liakoff dejó a sus hombres en la costa con el objeto de visitar, solo, los alrededores. En el curso de su paseo tropezó con una punta dura que sobresalía de la superficie del suelo, a la cual procuró arrancar de un puntapié sin conseguirlo. Entonces fijó sus ojos en el objeto que lo había distraído. Se inclinó y tuvo una sorpresa. Acababa de descubrir un enorme colmillo de tres metros de longitud y cuatro veces más pesado que el colmillo de un elefante africano. Cuando lo extrajo surgieron otros más gigantescos aún. Llamó a los remeros en su auxilio, estableciendo que toda la isla no era más que un inmenso depósito de colmillos de mamut sepultados bajo arena y grava. Después de cavar en casi toda su extensión se convenció de que había localizado el teatro donde actuó y murió la especie extinguida de los elefantes árticos. Las islas restantes le ofrecieron un tesoro igualmente valioso.

Estas noticias llegaron prestamente a oídos del Zar, quien mandó a un funcionario con el objeto de que verificara el descubrimiento y merced a cuyo testimonio pudo saber que era imposible exagerar el valor del tesoro exhumado por Liakoff. El Zar cumplió la palabra que había empeñado cuando lo puso en posesión de las islas. Durante treinta años el afortunado Liakoff explotó en su provecho las fabulosas riquezas de las islas y a su fallecimiento el gobierno hízose cargo de ellas exhumando, durante ciento sesenta años, cantidades increíbles de marfil. El tesoro no se ha agotado aún. Recientemente Stalin ordenó que se pusiera en marcha una expedición de centenares de hombres a fin de que, con auxilio de la técnica moderna, agotaran el contenido de marfil de las islas. Merced a la propiedad preservativa del hielo, los colmillos se conservan tan intactos como cuando fueron depositados por aquellos animales legendarios. Pero no se ha conservado tan sólo el marfil. Posteriormente se ha establecido que los habitantes de esas tierras heladas comían carne de mamut muerto hace unos 40.000 años. El hielo ha conservado esta carne en buen estado. Un cuerpo de mamut, descubierto en 1779, sirvió de alimento a un aldeano y su familia durante siete años. Este hecho curiosísimo fué atestiguado por el famoso hombre de ciencia Adams, que viajó hasta Siberia para comprobar por sí mismo este hallazgo notable.

El inventor del paraguas

Jonas Hanway, ciudadano inglés, fué el inventor del paraguas. Viajando por China le sorprendió el adminículo que llevaban los mandarines para evitar los rayos del sol y que era sencillamente una sombrilla. Hanway concibió entonces la idea de aplicar el mismo procedimento para resguardarse de la lluvia. Patentó su invento; pero éste tuvo poco éxito, y Jonas Hanway murió pobre y olvidado.

Los alfileres de una novia

En el mundo en que vivimos se habrán perdido algunas cosas interesantes el día que desaparezcan por completo las supersticiones tan originales que suelen alimentar los habitantes de ciertas regiones del globo. Si bien unos pueblos son más supersticiosos que otros, raro es que se escape a ese infundado temor a lo sobrenatural; hasta la austera Escocia tiene su dosis del mal. Las mujeres de la región del Norte, por ejemplo, creen que los alfileres que han servido para vestir a una novia el día de su boda deben arrojarse, porque si alguna volviera a usarlos, sería muy desgraciada.

MENUDENCIAS

—¿Sabe usted en qué se parece un taller a una casa de huéspedes sevillana?

—En que todas las horas del día están pendientes del «cosío».

* *

—Estoy disgustadísimo. Te han suspendido en todas las asignaturas.

—Ya le dije al profesor que te molestaría; pero no me hizo caso.

* *

Una señorita muy aficionada a conducir su automóvil ha tenido la torpeza de atropellar a un infortunado transeunte.

Este, lleno de dolor, exclama:

—Me abonará usted una indemnización de dos mil pesetas por la perdida de dos dedos de mi pie.

Y la joven, acongojada y llena de pena, le responde:

—¿Ha pensado usted en que yo soy una millonaria?

—¿Y ha pensado usted en que yo soy un ciempiés?

* *

Un muchacho presumido pretende una conquista. Ella es mucho más joven que él y el galán, pretendiendo arrebatarla, la suelta esta declaración:

—Yo, a su edad, señorita, todavía era un borrico.

—Pues se conoce que continúa usted conservándose muy bien.

* *

—Yo no sé qué es—decía un baturro, que había estado por casualidad en un pueblo de la frontera francesa—, yo no sé qué es que, en cuanto uno entra en Francia, todos los hombres parecen extranjeros.

* *

—Usted me ha engañado con este loro, porque me dijo que hablaba todo lo que oía, y no habla nada.

—Sí, señora; todo lo que oye lo habla, pero es que está más sordo que una tapia.

El diminuto galopín tiene un trabajo muy grande haciendo monumentos con sorpresa que ande

Aquí tenemos a Comeuñas, un feroz vagabundo a quien solo satisface que otros trabajen por él mientras predica el reparto de las tareas. Ha cogido a este infeliz mocosillo que a duras penas puede cargar con la escoba.

Pero como al pequeño nada le arredra y siente en su carne impulsos tremendos, practica la faena sin chistar echando la nieve sin cesar sobre el mismo punto. Una columna levantó, que era un monumento. Un guardia se duerme.

Y esta era la ocasión para demostrar lo mucho que el pequeñín sabía. En escultura llevó sobresaliente. Pues a ganar por lo menos la matrícula de honor. Fué moldeando su figura y cada dedo era un motor a toda marcha.

La copia que quiso hacer, salió a la perfección. Repetido en nieve la figura de Comeuñas, y hasta su padre, si pasaba, capaz hubiera sido de confundirlo y soltarle el abrazo. En tanto el aludido, contempló la faena infantil.

Creyó ser objeto de una mofa y con el aire salvaje de una bestia tomó carrera para destruir la obra monumental del pequeñín. Más no contaba con la que le esperaba, el bribón. Porque al dar fuerte, un cuerpo duro notó.

Y era el continente del guardia que en la columna buscó refugio para descansar mientras el pequeño subió la nieve sin cesar. Total, que Comeuñas recibió una tanda de directos y ganchos como para acordarse de su estampa...

177-B

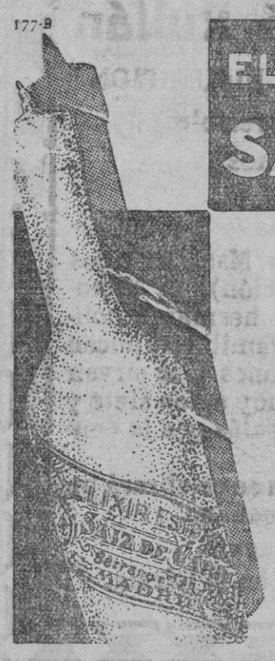

ELIXIR ESTOMACAL
SAIZ DE CARLOS

Medicamento de fama universal, en el que lo acertado de su fórmula, la pureza de sus componentes y la exacta dosificación permiten al médico recetarlo en la mayor parte de las enfermedades del

ESTOMAGO e INTESTINOS

Con su uso desaparece el dolor de estómago, dispepsia, hiperclorhidria, vómitos, diarreas en niños y adultos, dilatación y úlcera del estómago, etc., etc.

CINE PROGRESO
HOY
MORENA CLARA
IMPERIO ARGENTINA
MIGUEL LIGERO
BUCH JONES en
EL JINETE DEL OCASO
Mañana último día de
«MORENA CLARA»
Jueves 30, Viernes 1.º Mayo
no hay función.
SABADO:
«LA BIEN PAGADA»
por Lina Yegros

COMERCIANTES

¿Recibe usted géneros del Extranjero?

¿Quiere recibirlos con prontitud?

Indique siempre al hacer sus pedidos sean entregados:

En Cerbere, B. Buxó Labori.

En Port Bou, B. Buxó Labori.

En Barcelona, E. y J. Labori Buxó Castaños, 8 Teléfono núm. 1911.

Corresponsal en PALMA, Bartolomé Mulet Berga, Siete Esquinas, 13. Teléfono, 1311.

LECCIONES DE INGLES
J. LINDO WEBB
Angeles, 30. — Palma.

PERDIDA

de una maletita de mano, cuero marrón, conteniendo pasaporte y documentos personales. Se gratificará su devolución en Hotel Catalonia, calle Massanet

M.C.D. 2022

†

D. Damián Ferrá Rullán

EMPLEADO JUBILADO DE LA DIPUTACION

Ha fallecido después de recibir
los Santos Sacramentos

E. P. D.

Su afligida esposa D.ª María Mas, sus hijos D. Damian (Delineante Diputación), D. Victoriano (Industrial), hija política, hermanos políticos, nietos, sobrinos y demás familia suplican le tengan presente en sus oraciones y se sirvan asistir al rosario que se rezará hoy a las siete y media en la iglesia de San Nicolás y a la conducción del cadáver a las ocho.

El jueves en la misma iglesia se celebrará un turno de misas desde las ocho mañana.

No se invita particularmente,
El duelo se despide en la iglesia.

Informaciones

Política local

MITIN DE AFIRMACION FEDERAL

Con motivo de celebrarse el aniversario del apóstol del federalismo español don Francisco Pi y Margall, en el centro Republicano Democrático Federal del III Distrito, instalado en la calle de Juan Bauzá números 33 y 35, el próximo día 29 de los corrientes, a las 9 de la noche, se celebrará un mitin de afirmación federalista, en el cual tomarán parte destacados elementos de dicho partido.

El acto será público.

UNA NOTA SOBRE LAS ELECCIONES DE COMPROMISARIOS

Hemos recibido la siguiente carta:

"Sr. Director de LA ULTIMA HORA.

Palma.

Distinguido amigo: Le agradeceré se sirva insertar en el periódico de su digna dirección a la siguiente nota aclaratoria.

Dándole gracias anticipadas le saluda atentamente.

JAIME GARCIA

Como presidente del Frente Popular y dado el resultado de las elecciones a compromisarios celebradas el domingo en el cual el Frente triunfó en los siete puestos, me interesa hacer constar a la opinion pública que el acuerdo de Frente Popular fué presentarse a la lucha electoral para los cinco puestos de las mayorías, no pensándose en copar a todos los puestos, copo al cual son agenos los partidos Socialista, Federal, Unificación Marxista y Juventudes Socialistas.

Jaime García, Presidente„.

Notas de la Alcaldía

Encontrado el domingo por la mañana, en la calle de Jovellanos, por el niño Antonio Artigas Mezquida, de diez años de edad, que ha hecho entrega del mismo en el Apartado de Prensa del Ayuntamiento, se encuentra en dicho departamento un portamonedas conteniendo determinada cantidad en metálico y algunos otros objetos, que será devuelto a la persona que acredite haberlo extraviado.

* *

Estuvo en el despacho de la Alcaldía el Gerente del Salón Mallorca, don Cayetano Cortés, quien manifestó a don Emilio Darder que para el jueves próximo a las cuatro de la tarde se había organizado en dicho local una función infantil, proyectándose el film "Alicia en el país de las maravillas„, a la cual quedaba invitados los alumnos de las escuelas municipales.

El Alcalde agradeció mucho la invitación de la Empresa del Salón Mallorca, trasladándola al Presidente de la Comisión de Cultura don Eduardo Gómez Ibáñez.

El 1.º de Mayo

DE MUCHO INTERES PARA LOS COCHES DE SERVICIO PUBLICO

Para general conocimiento del público y de los propietarios de Automóviles de Servicio Público de la Isla, se hace saber, que en Junta General celebrada en el día de ayer por la Sociedad de Patronos Taxistas, se acordó nombrar una comisión para entrevistarse con las Autoridades de esta Ciudad, al objeto de concretar varios extremos relativos al trabajo de los coches-autos de Servicio Publico, el día 1.º de Mayo.

La citada comisión en el día de hoy, se entrevistó con el Excmo. Señor Gobernador Civil de la Provincia y con el Ilmo. Señor Delegado Provincial del Trabajo; y estos Señores manifestaron a la comisión de referencia que el día 1.º de Mayo no concederían ninguna clase de permisos para poder trabajar en dicho día, exceptuando a los Omnibus de los Hoteles, que éstos podrán efectuar los viajes de pasajeros que llegan dicho día en los barcos Correos nacionales y extranjeros, cuyo trabajo consistirá solamente en transportar los pasajeros del Muelle al Hotel y Viceversa, con la condición que dicha clase de coches, deberán llevar un letrero bien visible, indicando la procedencia del Hotel, en donde pertenecen, de lo contrario serán denunciados a dichas Superiores autoridades.

Rogamos pues al gremio de Servicio Público de Auto-Trasporte, que se abstegan de trabajar en dicho día 1.º de Mayo, de lo contrario vulnerarán lo acordado por el Jurado Mixto del Trasporte, de la Sociedad Patronal Taxista y de lo dispuesto por dichas Superiores Autoridades, y sería de lamentar, el que la no aceptación de esta fiesta, ocasionara disgustos y perjuicios.

El Presidente de la Sociedad de Patronos Taxistas, Antonio Juliá.

Detención del autor de un robo de aves de corral

Habiendo observado la Guardia Civil del puesto de La Puebla que el individuo de malos antecedentes Cristóbal Torrandell Cifre, de 34 años, vecino de dicha villa, hacía unos días que no trabajaba en su oficio de jornalero y que sin embargo gastaba bastante se le vigiló de cerca, sorprendiéndole en el momento en que llevaba metidas en un capazo, 3 gallinas que se disponía a vender.

Hechas averiguaciones resultó que dichas gallinas habían sido sustraídas en un gallinero de una finca del término de Alcudia como lo habían sido igualmente, otras cinco gallinas que le fueron ocupadas en su casa.

Dichas aves han sido valoradas en 55 pesetas.

El individuo de referencia fué puesto a disposición del Juzgado.

Servicio meteorológico de la Diputación

Estado sinóptico del tiempo en la Europa Occidental el día 28 de abril de 1936 a 7 horas

Un centro depresionario situado en el Golfo de Génova perturba el tiempo en Francia, Suiza, Italia y costas del Adriático. Llueve en el centro y S. de Francia y N. de Italia.

Otro centro situado en el N. de Europa produce vientos fuertes del W. y SW. en Inglaterra y Escocia.

Las altas presiones se hallan situadas entre las Azores y Galicia, dominando buen tiempo en la península Ibérica y N. de Africa.

En el Mediterráneo Occidental, desde el Golfo de León, costas de España, Baleares los vientos son del SW. y hay marejada en alta mar. En el Estrecho de Gibraltar y costas de Africa son del E. y variables por el resto.

Barcelona a 11 horas.—Presión barométrica 763 mm. subiendo; estado del cielo, nuboso; dirección del viento SW. 8 k. h.

Tiempo probable: Tendencia a mejorar y vientos del cuarto cuadrante.

Detención de un bromista

En comunicación que ha dirigido al señor Gobernador la Benemérita del puesto de Sineu le da cuenta del siguiente hecho.

A las once horas del día 26 actual se presentó en aquella Casa Cuartel, Juan Timoner Niell, mayor de edad, casado, natural y vecino de Sineu, Presidente de la sociedad "Unión Obrera„ con domicilio en dicha villa.

Manifestó que había recibido un anónimo, que puso de manifiesto, en el que aparecen conceptos injuriosos para él y los demas componentes de dicha sociedad. Entre otras cosas se hacen constar amenazas en nombre del Comité de Falange Española, estando firmado el escrito con el seudónimo de "El Caballero Audaz„.

A dicho escrito acompañaban unas proclamas del tamaño de media octavilla con los siguientes epígrafes:

Viva Falange Española.—Defended a España de las garras del opresor.—Luchad por un ideal—y otras.

Hechas gestiones para dar con el autor del escrito fué convenientemente interrogado el vecino de Sineu, Miguel Juan Oliver, de 29 años, soltero, con domicilio en la Plaza del Mercado núm. 2, quien se declaró autor del referido anónimo que redactó y escribió por propio impulso y desde luego sin inducción por parte de persona alguna. Lo escribió en ocasión de hallarse en su propia casa.

Añadió el interrogado que lo hizo con la única y exclusiva intención de que, tanto el Presidente como los demás componentes de "Unión Obrera„ estuvieran desorientados y temerosos.

Convicto y confeso fué detenido y puesto a disposición del señor Juez juntamente con el anónimo y proclamas.

Para la corrida del dia 3

SERVICIO FERROVIARIO

Con motivo de la Corrida de Toros que debe celebrarse en Palma el próximo domingo día 3, esta Compañía ha dispuesto el siguiente servicio de trenes de viajeros.

De Artá a Palma a las 6'35 y 16'.

De Palma a Artá a las 8' y 14'30.

De Manacor a Palma a las 7'30, 13' y 17'15.

De Palma a Manacor a las 8, 14'30, 19, y 20.

De Inca a Palma a las 8'6, 8'39, 11'15, 13'4, 14'6, 17, y 18'20.

De Palma a Inca a las 7'30, 8, 8'40, 13'45, 14'30, 14'45, 19, y 20.

Felanitx a Palma a las 7'15, 12, y 17'20.

De Palma a Felanitx a las 9'10, 14'10, y 20'10.

De La Puebla a Palma a las 7'20, 12'10, 17'20.

De Palma a La Puebla a las 8'40, 14'45, 20.

De Santañy a Palma a las 6'40, 12'10, y 17'15.

De Palma a Santañy a las 7'55, 14'40, y 20'10.

Hurto

La Benemérita del puesto de Ibiza comunica al señor Gobernador que a las 13 horas de uno de los pasados días se le presentó el dueño de la fonda "Talane„, Antonio Marí Marí, denunciando que el día 20 le fué hurtada una cartera que contenía cien pesetas y cuatro billetes de a 25 pesetas del Banco de España, cartera que guardaba en el bolsillo de una americana que tenía colgada de una percha del comedor.

Practicadas gestiones fué detenido el cocinero de la casa Antonio Roig que se confesó autor del hecho, ocupándosele la cartera con el dinero sustraído. También le fué ocupado un anillo de oro que había comprado en 45 pesetas que dijo había hurtado a Antonia Ribas Ribas, de 44 años, en ocasión en que ambos ocupaban una misma habitación.

Fué puesto a disposición del Juzgado.

En el Ateneo

CLASES DE INGLES

El próximo día 4 de mayo tendrá lugar el comienzo de un nuevo curso de Inglés y la continuación de los anteriores bajo la dirección de la nueva profesora Miss Wortham.

Las clases son semigratuitas para los socios y sus familias y las inscripciones pueden hacerse todos los días laborables de 6 a 8 en el local social.

Delegación de Hacienda de Baleares

Libramientos al cobro para el día 29, abril:

Diputación Provincial; Admor. Prisión; Jaime Bestard; S. Mir; R. Forteza; M. Caldentey; F. Qués; M. Enseñat; Ednardo Terrasa; Antonio Martorell; Loterías n.º 8; Ricardo Mulet; Baltasar Moragues; Pte. Junta Administrativa Higiene; Inspección P. Sanidad; Casa Beneficencia; Depositario Pagador Ayuntamientos; Ayuntamiento capital; J. Vidal.

De Enseñanza

SE AMPLIA EL PLAZO PARA PRESENTACION DE INSTANCIAS EN LOS CURSILLOS DE INGRESO.—Encontrando atendibles las peticiones hechas a este ministerio por gran número de Maestros que aspiran a que se amplie el plazo de presentación de instancias para poder tomar parte en los cursillos de selección para ingreso en el Magisterio nacional, convocados por orden de 17 de marzo último ("Gaceta„ de 22).

Este Ministerio ha resuelto ampliar hasta el día 30 inclusive del presente mes de abril el plazo dado para la presentación de instancias documentadas en solicitud de admisión a los próximos cursillos anunciados para ingreso en el Magisterio Nacional. ("Gaceta" 21 de abril).

REORGANIZANDO EL CONSEJO NACIONAL DE CULTURA.—Artículo 1.º Que se dé cumplimiento inmediato a lo dispuesto en el artículo 9.º de la ley Orgánica del Consejo respecto a su renovación por mitad, por haber trascurrido más de tres años desde la fecha de su constitución.

Art. 2.º Que se reduzca el número de Consejeros a 38, cifra que de un modo implícito fué establecida al crearse el Consejo como número de sus Vocales.

Art. 3.º Dado que no está especificado en el artículo 9.º del Reglamento del Consejo la forma como ha de llevarse a cabo la renovacion de su mitad y correspondiendo cesar a 26 de los actuales Consejeros cuyo número se eleva a 51, se establece por el presente artículo que se han conservado en primer lugar en sus puestos todos aquellos Consejeros cuya designación se hizo sin rebasar el límite de 38 a que se alude en el artículo 2.º de este decreto y que las restantes vacantes se cubran por designación directa del Ministro de Instrucción Pública ("Gaceta' '21 abril).

PROVISION DE ESCUELAS

En cumplimiento de lo preceptuado en el decreto de 27 de diciembre de 1934, se anuncia para su provisión las siguientes escuelas:

Para Maestros. — Por concursillo: Palma; unitaria número 2; censo 74.125 habitantes.

Palma (Santa Catalina); 74.125 habitantes.

Para Maestras. — Por concursillo: Palma; unitaria n.º 3 censo 74.125 habitantes.

Palma; párvulos n.º 3; la resulta adjudicará a consortes.

Podrán tomar parte en este concursillo los Maestros que prestan servicio en el primer distrito de esta capital, siempre que lleven más de tres años en su actual Escuela o cinco si la obtuvieron por concursillo.

Las instancias reintegradas con póliza de 1'50 ptas. y sello de 0'50 pesetas de Protección de Huérfanos, se remitirán o presentarán en esta oficina hasta el día 4 del próximo mes de mayo, acompañadas de hoja de servicios. Los consortes acompañarán además el certificado de casamiento.

Los que hubieren solicitado con anterioridad el cierre de los ficheros, no tienen que solicitar; bastará envien un oficio revalidando su petición. La adjudicación tendrá lugar el día 5 del citado mes, en la Escuela Normal del Magisterio Primario de esta provincia. Para los consortes se tendrá en cuenta la legislación en vigor.

Palma de Mallorca, 16 de abril de 1936. ("Gaceta" 22 de abril).

Del Gobierno Civil

LOS PARADOS

Esta mañana una comisión de obreros en paro ha visitado al señor Gobernador para rogarle vea la manera de poder dar ocupación a todos los obreros inactivos por falta de trabajo.

El Gobernador les ha atendido y manifestado que se pondría de acuerdo con las demás autoridades, hasta nombraría comisiones de patronos y obreros para ver de complacerles.

Parece que la idea de los parados es de que sea aumentado el número de trabajadores en las obras actualmente en marcha circunstancia de la que ha tomado el señor Gobernador buena nota para estudiar la manera de poder atender su deseo en cuanto razones de orden insuperable no se opongan a ello.

Los comisionados han marchado satisfechos después de la entrevista.

LOS TAXISTAS Y EL 1.º DE MAYO

Han visitado también al señor Gobernador una comisión de taxistas para someterle un asunto relacionado con el trabajo el día 1.º de Mayo.

Parece ser que dicho día es esperado un vapor extranjero con turistas y que no es posible dejar desatendido el servicio de desembarque de los mismos.

Será puesta en práctica una fórmula que permite servir a los referidos turistas en su más mínima expresión pues tampoco es conveniente que se vean imposibilitados de poder desembarcar por falta de los elementos más precisos.

También serán conducidos a sus respectivos Hoteles y alojamientos los que vengan en los vapores correos.

HA SIDO PEDIDO PERMISO PARA UNA MANIFESTACION EL DIA 1.º DE MAYO

Ha sido pedido permiso al señor Gobernador para celebrar una reunión el día 1.º de Mayo.

Oportunamente resolverá sobre dicho extremo.

FASCISTAS DETENIDOS

A nuestras preguntas ha contestado el señor Gobernador que solo quedaban detenidos unos 23 individuos fascistas.

Servicios de la Guardia Civil

DETENIDO

Da cuenta la Benemérita del puesto de Mahón al señor Gobernador haber detenido a Juan Sastre Sastre, natural de Selva, de 45 años, reclamado por el señor Juez para cumplir la pena de seis meses de arresto mayor, que le fué impuesta por el delito de lesiones.

TERMINO LA HUELGA

La del puesto de Mahón da cuenta de que ha terminado la huelga iniciada en aquella ciudad, habiendo sido reanudado el trabajo en todos los establecimientos y talleres.

No han ocurrido incidentes.

PARED DEMOLIDA

Sobre las 18 horas del día de anteayer fueron denunciados ante el señor Juez por la guardia civil del puesto de Andraitx los hermanos Juana, María y Francisco Bauzá Salvá, presuntos autores de haber demolido una pared que separaba un patio de la casa núm. 26 de la calle del 14 abril de la de los denunciantes.

En la Mutualidad de Accidentes de Mallorca

Ayer, lunes, empezaron a funcionar en el nuevo edificio de la Mutualidad de Accidentes de Mallorca, los servicios de curación y de oficinas.

El acto tuvo carácter íntimo, asistiendo únicamente el Consejo de Administración, personal facultativo y técnico de la Mutualidad y empleados de la misma.

La inauguración oficial tendrá lugar el próximo mes tan pronto como estén instalados en el nuevo edificio todos los servicios.

El Presidente de la Mutualidad, don Narciso Canals fué muy felicitado, considerándose la obra realizada magnífica y digna del más sincero aplauso.

Notas del Carnet

PERSONALES

Por lo consortes don Nicolás Magraner García y doña Francisca García Rubert y para su hijo el joven comerciante don Nicolás, ha sido pedida la mano de la bella y encantadora señorita Asunción Valero Bibiloni hija de don José y doña Petrona.

La boda se celebrará a últimos del próximo mes de mayo.

Doña Francisca Moyá, esposa de don Emilio Tramullas, Director de la Banca March, se encuentra mejorada de la dolencia que desde hace unos días le aqueja.

Celebraremos un pronto y total restablecimiento.

BODAS

En el altar mayor de la iglesia de San Francisco de la ciudad de Inca se efectuó ayer el enlace matrimonial de la bella señorita María Monserrat Ribas Roca con el joven propietario de Porreras don Juan Servera Mulet.

Apadrinaron a los novios, doña Isabel María Mulet, madre del recién casado y a la novia su hermano don Juan.

Fueron testigos del novio su hermano político el médico don Francisco Sureda y su tío el médico titular de Porreras don Gregorio Barceló.

Por la novia actuaron sus tíos don Bartolomé Ribas y don Bernardo Roca, médicos de Porreras y Binisalem respectivamente.

Terminada la función religiosa los invitados fueron obsequiados con un espléndido luch en el salón de fiestas del Café Mercantil de Inca.

En breve saldrán para el extranjero en viaje de bodas.

A los recién casados les deseamos muchas felicidades en su nuevo estado.

NECROLOGICA

† Confortado con los Auxilios Espirituales y la Bendición Apostólica ha fallecido en esta ciudad el funcionario jubilado de la Diputación don Damián Ferrá Rullán.

El finado baja al sepulcro a los 80 años de edad rodeado del aprecio y estimación de cuantos en vida le trataron, dadas sus cualidades personales.

Durante los años que estuvo empleado en la Diputación Provincial se captó las simpatías de todos sus compañeros siendo un fiel y constante cumplidor de su deber.

Al elevar una oración al Señor para el eterno descanso del alma del finado nos asociamos al dolor de su esposa, de sus hijos, nuestros amigos don Damián, Delineante de la Diputación Provincial y don Victor, industrial y antiguo deportistadel C. D. Mallorca.

DE VIAJE

En el avión de la LAPE han salido para la Ciudad Condal esta mañana don Alfonso González, don José Fernández y señora, D. Alfonso Igartua, doña Isolina Fernández, D. Julián Mut y don Francisco Blázquez.

En el mismo aparato han llegado don Germán Lagarde, don Antonio Blanco, doña Joaquina Dot, doña Josefa Prat, doña Titi Montada, don José Pérez, don José Ricaño y doña Asunción Aubo.

* Ayer llegó, de Ibiza, el diputado a Cortes por Baleares don César Puget.

También llegó ayer, de Ibiza, el abogado don Luis Souvirón, Secretario del Ayuntamiento de dicha capital.

* Anoche embarcó, para Barcelona, el diputado a Cortes por Gerona don Juan Estelrich, quien, procedente de Marsella y en avión, había llegado el domingo pasado a Alcudia.

* Para Mahón embarcarán don Carlos Blanch, don Gaspar Sabater, don Enrique Puig y don Juan Mercadal.

* Para la Ciudad Condal embarcará esta noche el distinguido joven Valentín Prada.

* Para Barcelona piensan embarcar don Jesús Monjo, D. Juan Monjo, don Miguel Monjo, don Juan Martí, don Luis Fernández y don Miguel Bauzá.

* De Barcelona, en el rápido han llegado don Ramón Cruellas, don An-

TEATRO LIRICO

TEMPORADA DE PRIMAVERA

5 UNICAS Funciones de ópera Selecta

BOHEME - RIGOLETTO

TRAVIATA - LOHENGRIN

BALLO IN MASCHERA

PRIMERAS FIGURAS

Mercedes Capsir

Elisa Gatli - Conchita Oliver - Antonio Cortis - J. Palet - Apollo Granforte

Coros y segundas partes del LICEO DE BARCELONA

42 profesores de orquesta de los Sindicatos de Palma y Barcelona.

DEBUT 2 de Mayo 1936

Queda abierto el abono en la taquilla del Lirico

Butaca con entrada para las 5 funciones	. 50	Ptas.
Delanteras de anfiteatro idem id.	. 35	»
Sillones idem id. id.	. 25	»
Palcos sin entrada.	. 200	»
Lotes de 5 entradas de patio.	. 15	»
Idem de id. público.	. 10	»

M.C.D. 2022

tonio Barceló, doña Adela Garí, don Enrique Rollero, D. Jesús Calvo y señora y don Luis Artero.

* De Mahón han llegado don José M.ª Sintes y familia, don Juan Company, don Cristóbal Alzina y don Francisco Cardona.

* De Valencia han llegado don Antonio Martinez, don Juan Torres, don Bartolomé Rotger, don José Simó, don Vicente Baquero y señora, don Leopoldo Villamiel, don Angel de Diego, don Wenceslao de Lujan y doña Teresa Alfaro.

* Esta noche embarcará para Mahón el Delegado de la Mútua Mediterránea don Gaspar Sabater Ardinas.

RELIGIOSAS

PARA MAÑANA

SANTORAL. — El Patrocinio de San José; San Pedro de Vecvna mr.

CUARENTA HORAS. — Concluyen en la iglesia del convento de Religiosas de Santa Clara, dedicadas al Patrocinio de San José.

A las 7, Misa y exposición.

Por la tarde, rezo de la Corona, ejercicio y reserva de S. D. M. precedida de solemne Te-Deum.

Continúan en la iglesia del convento de Santa Catalina de Sena, en honor de su excelsa titular.

A las 6'30, exposición, Misa y rosario y Misas rezadas.

Por la tarde, a las 6'30, rosario, solemne triduo que predicará el Rdo. P. Gaspar Morey, C. O., y reserva de S. D. M.

OTRAS FUNCIONES. — En la iglesia del convento de Santa Teresa, fiesta en honor del Patrocinio de San José.

A las 10'30 se celebrará Misa mayor con sermón panegírico por el Rdo. don Bartolomé Guasp, Pbro.

VISITA. — A la Virgen de Bellver, en Montesión.

Marítimas y aéreas

ENTRADAS

De Mahón el "C. de Tarragona", capitán don E. Caballero.

De Valencia, el "C. de Alicante", capitán señor Silvestre.

De Barcelona el "C. de Barcelona", capitán don F. Nadal.

De Marsella, el "G. G. Cambón", capitán Mr. Cabaribere.

SALIDAS

Para Argel, el "G. G. Cambón", capitán Mr. Cabaribere.

DESPACHADOS

Para Tarragona el "R. Jaime II", capitán señor Caldés.

Para Mahón el "C. de Tarragona", capitán don E. Caballero.

Para Barcelona el "C. de Barcelona" capitán don F. Nadal.

* *

Para Barceelona ha salido esta mañana el avión de la LAPE, E. C. AAU, pilotado por el señor Ruano, el cual ha regresado esta tarde.

TIEMPO REINANTE. — En Palma: Viento calma, mar rizada, cielo acelajado.

DIPUTACION

Ha celebrado esta mañana sesión la Comisión Gestora de la Diputación Provincial.

Concurrieron a ella los vocales señores López Palop, Oliver, Bauzá y Gómez y presidió el señor Garcóía Obrador.

Después de aprobarse el acta y las cuentas, se procedió—de acuerdo con dictamen que formula la Ponencia de Beneficencia—a la adjudicación del suministro de 70 camas de hierro con destino al Manicomio, en favor de don Ramón Ballester Massanet, vecino de Son Servera. Se pagarán al precio de 66 pesetas cada una.

Acordóse después anunciar concurso para contratar la adquisición de 25 camas para el Hospital.

Pasa a informe del Ingeniero una petición de I. R. y U. G. T. de Muro, paar que sean reparados de una vez todos los caminos vecinales de aquél término municipal.

Otros varios asuntos referentes a caminos.

Quedaron aprobadas las liquidaciones de recaudación de cédulas en Alaró, Algaida, Artá, Binisalem, Buñola, Capdepera, Consell, Escorca, Lloret de Vista Alegre, Manacor, Sancellas y Selva en periodo voluntario de 1935 y Alcudia, Algaida, La Puebla y Puigpunyent en periodo ejecutivo de 1934.

Quedó aprobado un dictamen sobre liquidación de recaudaciones sobre salida de diferentes mercancías por los puestos de Alcudia, Andraitx, Ciudadela, Ibiza, Mahón, Porto Colom y Sóller, durante 1934.

El Ayuntamiento de Ibiza pide la concesión de una Beca para un alumno de Bachillerato y el de la Puebla interesa otra para estudios de música en el Conservatorio Regional. Pasó a Comisión.

Hay otra serie de asuntos de trámite. Entre ellos se acuerda pase a ponencia la súplica de confección de uniformes de verano para la Banda Provincial, y se acordó el blanqueo general del Hospital.

Pasó a Hacienda el pago del premio de cobranza a los recaudadores de contribuciones e impuestos del Estado en Palma, Inca, Manacor, Menorca e Ibiza, durante el primer trimestre del año actual.

Acordáronse diferentes adquisiciones con destino a la farmacia del Hospital, entre ellas la de una máquina para llenar y cerrar ampollas de inyectables.

Dióse cuenta de un oficio del Presidente del Patronato contra el Paro obrero en Ibiza, solicitando un donativo. Pasó a Hacienda la petición.

Y se leyó una instancia de don José Tous Ferrer, propietario del edificio que ocupaba la Lonja de Contratación interesando que le sean abonados con cargo a la subvención presupuestada los alquileres que el disuelto patroato de la Lonja de Contratación ha dejado de satisfacer. El asunto pasa a estudio de la ponencia correspondiente.

DESPUES DEL ORDEN DEL DIA

Son acordadas reformas en la Cocina del Hospital que, dice el Arquitecto, "está desmoronándose„.

Conoce la Diputación una petición del personal del Manicomio, referente a reorganización de servicios. Se proveerá a su tiempo.

SOBRE SUMINISTROS

Dióse lectura a una proposición acerca de los suministros a los establecimientos de Beneficencia, cuyo valor sobrepasa del millón de pesetas, y que cada uno de los establecimientos gestiona y contrata aisladamente. Se propone en la moción que se unifique la adquisición, encargándose de ella uno de los negociados existentes y nombrándose un administrador general, por concurso y bajo fianza, designándose una comisión reorganizadora que lleve a su punto la prestación del servicio. La firman los Sres. Oliver, Gómez y Bauzá. El primero la explica y la defiende.

La proposición, a ruegos del señor López Palop, pasará a Hacienda después de ser designada la Comisión.

Después de constar en acta el sentimiento de la Corporación por el fallecimiento de los funcionarios jubilados don Bernardo Rosselló. Pbro., director que fué de la Inclusa, y don Damián Ferrá que fué ordenanza de la Corporación, queda la sesión levantada.

PHILIPS RADIO
SUBAGENCIA
Casa José Buades

Taurófilas

LA NOVILLADA DEL DOMINGO

El vapor correo llegado hoy ha sido portador de los seis novillos toros de la ganadería de don Tomás Pérez Padilla que el próximo domingo han de ser estoqueados en nuestra plaza por los jóvenes y ya famosos diestros José Ignacio Sánchez Mejías y Juanito Belmonte.

Los seis novillos han sido desencajonados en los corrales de la plaza presenciando la operación numeroso público.

Los novillos están espléndidamente presentados. Seis ejemplares bonitos, finos, muy igualados, de buen peso y apropósito para que los diestros puedan armar un escándalo.

El público que presenció la desencajonada elogió en extremo la presentación del corral.

Los números y pelos de los novillos son los siguientes:

Núm. 96, Prisionero, colorado.
" 102, Costurero, cárdeno.
" 121, Zarandero, negro.
" 110, Babonero, negro.
" 13, Limpiador, cárdeno.
" 90, Candelero, cárdeno.

El público podrá ver todos los días los toros en los corrales de la plaza.

La Empresa nos participa que el despacho de entradas sigue abierto en el Lírico y que desde el jueves se despachará también en los cafés Suizo y Delmonte.

De Teatros

BALEAR

Hoy martes y mañana miércoles, últimos y definitivos días de proyección del grandioso film nacional "El Gato Montés", basada en la popular obra del maestro Penella.

Son intérpretes de este film los populares y conocidos artistas Pablo Hertogs y María del Pilar Lebrón, insuperables los dos en sus respectivos roles.

De complemento varios asuntos cortos, entre ellos un film de Charlot.

CINE PROGRESO

Hoy martes y mañana miércoles seguirá proyectándose en este salón la extraordinaria producción española "Morena Clara" genial creación de Imperio Argentina y Miguel Ligero.

El jueves día 30 y el viernes 1.º de Mayo Fiesta del Trabajo no se celebrará cine.

Para el sábado se anuncia otro gran acontecimiento. Se estrenará la gran producción española "La bien pagada". Son protagonistas de la misma la estrella del cinema español Lina Yegros que se consagró como estrella en "Sor Angélica" y en "Quién me quiere a mí?" y el notable actor Antonio Portago.

Opera en el Lírico

Mañana miércoles llegará procedentede Barcelona el maestro director y concertador don José Sabater con objeto de empezar los ensayos parciales de orquesta, para la temporada de ópera italiana que ha de celebrarse en el Lírico.

Estos ensayos darán principio mañana mismo, y por la tarde y por la noche la orquesta de Palma bajo la batuta del citado maestro se dedicará a la partitura del maestro Wagner "Lohengrin", con la cual ha de inaugurarse la temporada.

También probablemente llegará mañana la celebrada soprano Elisa Gatti.

Según telegrama recibido por la Empresa esta mañana han llegado a Barcelona procedentes de Milán el barítono Apollo Grandforte y el tenor José Palet.

Esta noche debe llegar también a Barcelona procedente de Milán la eminente diva Mercedes Capsir la cual llegará a Palma el viernes por la mañana.

El vapor de mañana será también portador de parte del material de decorado y sastrería.

El abono sigue abierto en la taquilla y de cada día va en aumento esperándose que la temporada resultará brillantísima.

Deportivas

Basket-Ball

ARTILLERIA ENDERROCAT, 23 — ILLA D'OR, 9

El domingo, antes del partido de fút El enderrocat, proporcionará sendos el de baloncesto, que se había anunciado, presenciándolo numeroso público que demostró interés en el noble deporte, cada día más arraigado, y que si los dirigentes logran encauzarlo será uno de los juegos favoritos de la juventud mallorquina.

El Illa d' Oor tuvo un serio contrincante que con su rapidez, arrolladora, marcó once tantos en el primer tiempo, mientras los novatos illistas solo se anunciaron uno, al ejecutar un tiro libre. No por esto, se desanimaron y con el entusiasmo, en ellos proverbial, empezaron el segundo tiempo, con sen illa modificación del cuadro, y pudieron en parte contener los ímpetus del Enderrocat haciendo que el score no fuese lo abultado que se presagiaba desde el comienzo de la contienda. En el tiro, no tuvieron suerte.

El Enderocat, proporcionará sendos disgustos a muchos de sus contrincantes ya que por su cohesión, y rapidez, sabe desorientar al enemigo, considerados, que, no se empleó a fondo y que, además, no le fué propicia la suerte en el tiro al cesto, pero tiene una inmejorable defensiva que apoya muy oportunamente a los de ataque.

Equipos y marcaje: Artillería E.—Reus, Rotger (2), Ramón (11). Total 23. --Illa d'Oor: Ramírez I (1), Basa, Leonard (3), Giménez, segundo tiempo Bestiard (3), Ramírez II (2). Total 9.

Del arbitraje cuidó con acierto y muy voluntarioso el señor Caldentey

Frontón Balear

EL EXITO DE ANOCHE, EN LA FUNCION A BENEFICIO DE LA PRENSA

Anoche se celebró en el Frontón Balear el anunciado festival organizado por la Asociación de la Prensa de Baleares y al que prestaron su desinteresado concurso todo el cuadro de pelotaris y personal todo del Frontón.

El más rotundo éxito acompañó a la gestión de los organizadores, pues el fastuoso local tenose completamente presentando a la hora de empezar la función el aspecto característico de las grandes solemnidades.

Distinguida sociedad palmesana y colonia extranjera acudieron anoche dando gran animación a la fiesta.

Se jugaron dos quinielas duplas y dos partidos.

Se disputaron la primera quiniela las siguientes parejas: Román — Arrate (1); Iriondo II — Carmelo (2); Zulaica — Rego (3); Cantabria — Aguirrezabal (4); Barrenechea — Iriondo (5) y Echaburu — Guernica (6); de las cuales cuatro vieron ascender paralelamente el marcador en favor suyo hasta los cuatro tantos; finalmente quedaron ganadores Zulaica — Rego y colocados Cantabria — Aguirrezabal.

En el primer partido, ganado por los azules Cantabria — Iriondo sobre los rojos Zulaica — Guernica por 30—26, merece destacar una pelota magníficamente recogida por Iriondo sobre la tela, que le valió una larga ovación, y el último tanto que se apuntaron los rojos después de una disputa dura, hábil y espectacular cuando ya los azules tenían a su favor 29 tantos; la ovación fué para todos.

La segunda quiniela, dupla también, se jugó por las parejas Satur—Echave (1); Antonio—Jesús (2); Isasi—Hermani (3); Echevarria — Solozabal (4); Amecabe—Echenique (5); y Atano—Loyola (6). Se adjudicaron la victoria Isasi—Hermani y se colocaron Satur—Echave.

El último partido entre Antonio—Echenique—Solozábal (rojos) y Satur—Loyola—Hermani (azules) terminó con el triunfo de lo azules por 30—16

Mereció calurosas felicitaciones la dirección del Frontón por el éxito de anoche.

Catch as Catch Can

EL GRAN ACONTECIMIENTO DEL JUEVES EN EL BALEAR CONDE NOWINA-ZIKOFF Y REX GABLE-KOCK SON LOS COMBATES BASE DE LA REUNION

Los deportistas mallorquines aficionados al «Catch as catch can» como los de toda España, ya que no en balde es el emocionante deporte del «agárrate como puedas» el que se impone en el mundo entero, tuvieron ocasión primero de admirar la gran clase del famoso luchador Conde Karol Nowina, ex campeón mundial y uno de los prestigios máximos del «catch», y después la de su más directo y difícil adversario el campeón inglés Rex Gable.

Pero reunir a estos dos grandes valores de la lucha libre en un mismo programa no era empresa fácil, habiéndolo conseguido la empresa del Balear, tras no pocos sacrificios, que han dado por resultado el que el jueves por la noche pueda el público ver en acción a los dos famosos luchadores en un mismo programa y en combates que por lo bien combinados han de dar lugar a peleas formidables.

El Conde Karol Nowina, disputará el combate de fondo de la velada al violento campeón ruso Martin Zikoff, vencedor en sus dos anteriores peleas en la isla, adversario que es plena garantía de que no tendrá el «adonis de bronce» nada llano el camino de la victoria, aun cuando es de suponer que se imponga su mejor clase.

En el combate de semifondo veremos de nuevo en acción al maravilloso Campeón inglés Rex Gable, frente al campeón alemán Alfred Kock, el que fué adversario del Conde Nowina, y ante el cual es interesantísimo ver como se desenvolverá el campeón inglés.

Y otras dos peleas formidables, en una de las cuales será presentado al público el formidable campeón mundial de la raza judia Ab. Kaplan, completan esta gran reunión que consta de cuatro grandes combates de catch.

Los precios para esta velada serán los mismos que los de la velada anterior.

Ping - Pong

El pasado sábado se jugaron en el Club Ping Pong Novedades las últimas partidas de la primera vuelta del campeonato social. La clasificación de esta primera tanda es la siguiente:

Ramis, 11 puntos; Amengual, 9; Masanet, 9; Mayans, 6; Picó, 4; Castell, 2; Pou 1.

Ayer noche empezó la segunda vuelta de dicho Campeonato.

Ciclismo

CARRERAS CICLISTAS

Habiendo sido acordado por el Club Ciclista de Petra celebrar unas carreras en carretera pudiendo tomar parte en ellas todos los corredores de las categorías que sean, para el día 3 de mayo próximo, sobre un recorrido de 100 kms., siendo el punto de partida delante de la Sociedad mencionada y de llegada en Bonañy pasando por Manacor, San Lorenzo, Son Servera, Artá, Son Serra de Marina, Santa Margarita, Maria de la Salud, Petra y Bonañy, donde habrá la meta.

Esta carrera ha sido muy bien acogida por el comité regional de Baleares, pues será una de las que servirán de orientación para efectuar la selección de corredores mallorquines que han de participar al XXXVI Campeonato de España fondo en carretera que se celebrará el 28 de junio próximo en Mallorca.

Invitamos a todos los corredores de Mallorca que hagan lo posible para tomar parte en esta magnífica carrera. Además, es de suponer que habrá muy buena inscripción dados los premios que se ofrecerán.

De la Región

DE LLUCHMAYOR
ESTRENO DE UNA OBRA

El sábado día 25, en el Nuevo Cinema, se estrenó con grandioso éxito la comedia en 3 actos, original de don Pedro Juan Moserrat Miguel, titulada "No hi ha rose sense espina".

Esta comedia fué representada por la Compañía Fuster-Hermanos, con grandioso éxito.

Al final el autor dirigió la palabra a petición del público, que le coronó con una lluvia de aplausos.

PETRA

El día 23 del presente mes, fiesta del Libro, tuvo lugar en la Biblioteca que en esta localidad posee la Caja de Pensiones para la Vejez y de Ahorros, la entrega de diez libretas con la imposición inicial de diez pesetas cada una a los niños y niñas que con mas asiduidad han asistido a dicha Biblioteca. Hizo uso de la palabra el señor Delegado de dicha Caja en ésta, don Antonio Palos, el cual en amena charla puso de relieve la importancia del Ahorro como factor esencial del progreso. Explicó a los asistentes la obra cultural que realiza la Caja de Pensiones para la Vejez y de Ahorros por medio de sus Bibliotecas públicas gratuitas, realzando la enorme importancia que tienen dichas Bibliotecas en la formación de la personalidad del niño, ya que son como ventanas por donde se asoma su alma a más amplios horizontes.

Terminada la disertación, fueron obsequiados los asistentes con un refresco, saliendo todos satisfechísimos del sencillo acto.

GACETILLAS

MORDIDO POR UN PERRO — La Benemérita del puesto de Inca comunica al señor Gobernador que a las 20 horas del día de anteayer se le presentó el vecino de dicha ciudad Juan Daviu Prats, de 53 años, manifestando que un perro de los llamados policías, propiedad del dueño de una caseta de atracciones, sita en la calle del Obispo Llompart, había mordido a su hijo Antonio Daviu Ramis, de 14 años, causándole una herida incisa cortante con desgarre de 15 centímetros de pronóstico leve.

PIKMENTINE. — Tinte para el cabello, Belleza, naturalidad, duración mínima seis meses. De venta: Perfumería EL ALBA. Calle Sindicato, 93, Palma.

TEATRO BALEAR
Jueves 30 Abril — A las 9'30 noche
Caths-As-Caths=Can
CUATRO GRANDES COMBATES
Stresnach contra Arthur Cheveard
Ab-Kaplan contra Karsik
Rex-Gable contra KOCH
CONDE KAROL NOWINA contra ZIKOFF
Entrada general, 2 ptas.

MAÑANA:

SANTORAL — Se celebraá la festividad de San Pedro de Verona

CORREO MARITIMO — A las 7 de la mañana llegará vapor correo de Barcelona

A la misma hora saldrá vapor correo para Cabrera

A las 12 de la mañana saldrá vapor correo para Ibiza y Valencia

A las 5 de la tarde llegará vapor correo de Cabrera

A las 9 de la noche saldrá vapor correo para Barcelona

MERCADO — Se celebrará en Sineu

LIRICO — Sesiones de cine sonoro de 6 tarde a 12 noche

BALEAR — Sesiones de cine sonoro de 3 tarde a 12 noche

CINES — Moderno, Oriental, Principal, Born, Rialto y Protectora

FRONTON BALEAR
Hoy martes
Noche a las 9'45
ZULAICA—TRECET
contra
SATUR—ECHENIQUE
ATANO—ARRATE
contra
ISASI—JESUS
y quinielas.
Más detalles por carteles y programas.
Mañana Miércoles por la noche grandes partidos y quinielas.

EDICTO

Don Matías Romero Amorós, Juez de Primera Instancia del Distrito de la Lonja de esta ciudad de Palma de Mallorca

Por el presente y para general conocimiento HAGO SABER: Que en méritos de lo acordado en el expediente sobre suspensión de pagos del comerciante de esta plaza DON JOSE CASANOVA TORNEDO, promovido por el Procurador don Jaime Viñals, se convoca a todos los acreedores del referido señor Casanova Torniedo, a Junta General para el día CINCO DE JUNIO PROXIMO a las DOCE, en el local de este Juzgado calle de San Miguel 36; y se previene a dichos acreedores que hasta el mismo día señalado para la Junta, el Secretario tendrá a disposición de ellos o de sus representantes, el informe de los Interventores, las relaciones del activo y pasivo, la memoria, el balance y la proposición de convenio presentada por el referido comerciante suspenso, a fin de que puedan obtener las copias y notas que estimen oportunas; y hasta los quince días antes del fijado para la Junta, se podrán impugnar los créditos incluidos por el deudor en su relación, así como pedir la inclusión o exclusión de los mismos conformes a lo prevenido en el art. 11 de la Ley de 26 de Julio de 1922. A dicha Junta podrán concurrir personalmente o por medio de representante con poder suficiente, todos los acreedores que figuran en la lista formada por los Interventores o sus cesionarios por endoso o transferencia.

Dado en Palma de Mallorca a veinte y cinco Abril de mil novecientos treinta y seis.—*Matías Romero Amorós*. —El Secretario Judicial, *Enrique Baena*

TRABAJADORES
EN SON FORTEZA
un solar al alcance de cualquiera. Situación inmejorable. Dimensiones 250 metros cuadrados, 10 m. x 25 m. forma de pago una peseta diaria, pagando semanalmente, tiempo 6 años, sin pago de entrada ni interés: Informes: Bar Cristal.

ALQUILO
Entresuelo: 4 habitaciones, cocina y agua corriente. Informes en esta Administración.

1.º MAYO
Excursión a Andraitx en el vapor Barcino
Costeando desde el muelle de Palma por San Carlos, Cala Figuera, Toro, Santa Ponsa, Paguera, Camp de Ma, y Puerto de Andraitx y de regreso por San Tem y vuelta a la Isla Dragonera.
Precio del viaje 6'00 Ptas.
Para inscripciones Miguel Estela Ag.ª Aduanas Av. A. Maura, 76, Asistencia Palmesana, Plaza Paja y Juventud Declamatoria Calle Zavellá 17 pral.

Compramos oro viejo
PAGAMOS MEJOR QUE NADIE
¿DONDE?
EN FABRICA
CALLE ZAVELLÀ - 23 - PALMA
Visítenos y se convencerá.
(Esta fábrica no tiene corredores)

LA PREVISORA MALLORQUINA
Entidad Aseguradora legalmente establecida, Calle Francisco Sancho, 35. Teléfono 2529. PALMA DE MALLORCA
Prestará un servicio, mañana miércoles a las 10 de la mañana, al señor Asociado D. Ricardo Rodríguez, Plaza de San Antonio núm. 64, 1.º, en la persona de su Familiar doña Arsenia Núñez Fernández (Q. E. P. D), SIN UNA MOLESTIA NI UN GASTO PARA LOS SRES. FAMILIARES.

M.C.D. 2022

TRIUNFO DE ARTE LIRICO MUSICAL

Un momento del suntuoso espectáculo Musical de Radio Films «VIVA EL AMOR» que mañana miércoles se estrenará en

Protectora-Cinema

POR TELÉGRAFO

La Política

EL GENERAL FRANCO PIDE SEA RETIRADA SU CANDIDATURA

Madrid, 27 (11 n.)

Tenerife.—Durante una fiesta celebrada en el crucero alemán "Nuremberg" los periodistas conversaron con el General Franco.

Este les dijo que se había enterado por la prensa de los propósitos de algunos elementos de presentarle candidato por Cuenca, creyendo que como actualmente no tiene una misión militar importante a desarrollar en su destino, podría trabajar en el Parlamento en favor de los proyectos de Defensa Nacional que se abordarán en las Cortes.

El General Franco aun comprendiendo la eficacia de su labor ,para evitar que esos propósitos sean desvirtuados por las pasiones políticas ha rogado que retiren su candidatura por Cuenca.

EL SR. AZAÑA

El señor Azaña estuvo toda la tarde en su domicilio trabajando en varios asuntos.

Allí le visitaron los Sres. Amós Salvador y Casares Quiroga.

La entrevista fué extensa y muy comentada, pues trataron extensamente las cuestiones políticas.

EL SEÑOR BARCIA Y LOS CORRESPONSALES DE PRENSA EXTRANJERA

La Asociación de corresponsales de Prensa extranjera obsequió hoy con un almuerzo al Ministro de Estado don Augusto Barcia.

Este pronunció un discurso agradeciendo el obsequio y lamentándose de algunas informaciones que publica la prensa extranjera acerca de España.

Aquí, dijo, se está desarrollando una crisis política, ni mas ni menos que en otras naciones.

Cree que la misión del periodista extranjero debe ser recoger informaciones verídicas sin fantasear, por hacer cosas sensacionales, pues las informaciones inexactas desprestigian a quienes las lanzan.

Por la noche el señor Barcia marchó a Barcelona para asistir a la inauguración de la Feria de Muestras.

GIL ROBLES EN BIARRITZ

Biarritz.—Ha llegado el señor Gil Robles, el cual pasará varios días con su familia.

VISITA DE DESPEDIDA

El señor Gordon Ordax estuvo en el Congreso despidiéndose de varios diputados y periodistas, pues anoche marchó a Méjico.

Sobre la candidatura de la Presidencia

UNA NOTA DEL "HERALDO"

Madrid, 27 (11 n.)

"Heraldo de Madrid„ publica un suelto que dice:

"Podemos afirmar de una manera rotunda, que después de las elecciones de compromisarios la figura de Azaña queda perfectamente dibujada como futuro Presidente de la República y ello lo hacemos sopesando con todo escrúpulo la autoridad de nuestros medios informativos".

SIGUEN LOS COMENTARIOS

En los pasillos del Congreso han seguido haciéndose cábalas acerca de la elección de Presidente.

La impresión general era que se vencerán determinadas resistencias para que el candidato sea el señor Azaña, por entenderse que antes que nada precisa que encarne la figura del jefe de Estado, un hombre capaz de encauzar el rumbo para la estructura definitiva del régimen.

Consejo de Ministros

REFERENCIA OFICIOSA

Madrid, 27 (11 n.)

A las once de la mañana se reunió el Consejo de Ministros en la Presidencia, reunión que terminó poco después de las dos de la tarde.

El ministro de Trabajo dió la siguiente referencia:

Presidencia.—Se han aprobado dos acuerdos de la Comisión mixta de Traspasos de servicios a Cataluña.

Buena parte del Consejo se ha ocupado en ultimar el proyecto de ley de Arrendamientos, que ha de ser presentado a las Cortes.

Por el ministro de industria se han propuesto disposiciones para aliviar la situación de las cuencas mineras de carbón.

Se han aprobado también las instrucciones a dar a los negociadores españoles de algunos tratados de comercio, así como varias propuestas para favorecer la exportación de la anchoa.

Comunicaciones.—Acuerdo fijando las normas a que ha de ajustarse la inspección marítima del Estado. Idem sobre la forma de nombramiento de los consejeros del Consorcio Almadrabero.

También dió cuenta el ministro del estado de los expedientes sobre las líneas transoceánicas.

Una parte extensa del Consejo ha estado destinada a continuar el estudio de los problemas del paro, habiéndose hecho por el ministro de Trabajo un estudio detenido de la actual ley y de los medios de modificar los defectos de la misma, habiéndose nombrado una ponencia formada por los ministros de Hacienda, Obras públicas y Trabajo, para dar término a un proyecto de ley que rápidamente debe ser presentado a las Cortes para ejecución de las obras que se deriven de la ley de paro y los medios que deben movilizarse con rapidez para acudir a estas atenciones.

El ministro de Trabajo dió cuenta de seis proyectos de decreto que fueron aprobados. Se han aprobado también expedientes de la Junta del Paro por un total de unos seis millones y medio de pesetas.

Se autorizó la concesión por el Instituto Nacional de Previsión de un préstamo al Ayuntamiento de Melgar de Fernamental (Burgos).

De Estado.—Acuerdo sobre la liquidación de los créditos italianos en España y de los españoles en Italia y dos convenios ninteracionales.

Condena de la señorita Primo de Rivera

Madrid 27 (11 n.)

Ante el Tribunal de Urgencia se ha visto hoy la causa contra la señorita Dolores Primo de Rivera, prima de don José Antonio, causa incoada por injurias al Tribunal que juzgó a los autores del atentado contra el señor Jiménez Asúa.

El Fiscal en sus conclusiones provisionales pedía para la procesada la pena un año de prisión, que en las definitivas rebajó a dos meses.

La sentencia del Tribunal de Urgencia la condena a quince días de arresto y 75 pesetas de multa.

Resultado oficial de las elecciones de Compromisarios

Madrid, 27 (11 n.)

Según los datos oficiales recibidos hasta esta noche sobre la elección de compromisarios los elegidos pertenecientes al Frente Popular y sus simpatizantes suman 376 que se dividen en: 136 socialistas, 109 de Izquierda republicana, 55 de Unión Republicana y 32 comunistas.

Todos los compromisarios de oposición elegidos suman 62.

Faltan algunos datos de varias provincias entre ellas Canarias y Lugo.

¿Quién será el candidato a la Presidencia?

PALABRAS DEL MINISTRO DEL TRABAJO

Madrid 27 (11 n.)

Los periodistas preguntaron al Ministro del Trabajo si en el Consejo de Ministros se había tratado de la designación de candidato del Gobierno para la Presidencia de la República.

El señor Ramos contestó:

—No tiene el Gobierno candidato, ni ha de ser él quien lo designe. Tienen que hacerlo los partidos políticos.

Añadió que cree que mañana se reunirán las minorías que forman el Frente Popular para designarlo. No se hace hoy — agregó — porque se hallan ausentes numerosos diputados.

BALEAR

Grave cogida de Maravilla

SU ESTADO ES GRAVE

Madrid, 27 (11 n.)

Valencia.—En la corrida celebrada en Valencia fué gravemente cojido el diestro "Maravilla" por un toro de la Viuda de Soler.

"Maravilla" había dado al toro dos parones enormes y al dar el tercero fué enganchado por el muslo derecho y volteado.

Según el parte facultativo el diestro "Maravilla„ sufre una herida contusa por asta de toro situada en el tercio superior de la cara externa del muslo derecho de unos diez centímetros de extensión superficial, con dos trayectorias, una horizontal de unos diez centímetros y otra hacia abajo y adentro de unos quince centímetros de profundidad. Grave. La cura se efectuó con anestesia.

Después de curado fué trasladado al Sanatorio donde sigue en grave estado.

TAMBIEN FUE COJIDO MANOLO MARTINEZ

Valencia. — En la misma corrida fué cojido de una manera emocionante el diestro Manolo Martínez.

Se le apreció una herida contusa en el labio superior a nivel de la comisura derecha y penetrante en la cavidad bucal. Intensa conmoción cerebral. Pronóstico reservado.

Se admite la querella por el proceso Sirval

Madrid, 27 (11 n.)

El pleno del Tribunal Supremo ha acordado admitir la querella presentada por prevaricación interpuesta por el Fiscal General de la República contra dos magistrados de Oviedo y el Fiscal de aquella Audiencia que entendieron en el proceso por la muerte de Luis Sirval.

Enseguida se designó juez especial para entender en el asunto al magistrado don Ramón Lafarga.

Bela Kum dice que no ha estado nunca en España

Y QUE NO TIENE UN INTERES ESPECIAL EN LA REVOLUCION ESPAÑOLA

Madrid, 27 (11 n.)

Moscou.—Bela Kum ha declarado hoy lo siguiente:

"No tengo un interés especial en la revolución del proletariado español. Deseo firmemente desmentir que haya sido interrogado por un repórter de "Le Petit Parisien".

Jamás he puesto los piés en España. El repórter de "Le Petit Parisién' 'ha debido escribir ese artículo seguramente en una mesa de café de París.

En la Cámara inglesa

UNA PREGUNTA SOBRE LA ACTITUD DE AUSTRIA

Madrid, 27 (11 n.)

Londres.—Durante la sesión de la Cámara de los Comunes un diputado preguntó al señor Eden si el restablecimiento del servicio militar en Austria constituye una violación del tratado de Saint Germán.

Mr. Eden contestó que la cuestión está estudiándose actualmente, por lo cual no podía dar una contestación categórica, pero Inglaterra no hará declaración alguna hasta que las demás potencias firmantes del tratado den la suya.

Mr. Baldwyn contestando a preguntas de un diputado de extrema derecha volvió a asegurar que el Gobierno inglés no proyecta la transferecia de ningún territorio bajo su mandato a una potencia extranjera.

Las elecciones francesas

IMPRESIONES DE LA JORNADA

Madrid 27 (11 n.)

París.—Las elecciones se desarrollaron en todo el país con gran calma y dignidad. La participación electoral fué muy elevada y las abstenciones han disminuído con relación a las anteriores elecciones. El resultado más impresionante es el escaso número de elegidos en la primera vuelta, en una proporción no alcanzada desde 1928. Sin embargo, hay un hecho seguro; es el aumento de votos comunistas en numerosos departamentos especialmente en las circunscripciones numerosas, como el Sena, Sena y Oise, Sena y Marne, Norte de las Bocas del Ródano, mientras que los partidos de centro y derecha mantienen sus posiciones en la primera vuelta o cuentan ya con numerosos elegidos seguros.

Los comunistas, socialistas y radical-socialistas quisieron hacer un balance de sus partidarios en la primera vuelta, y por lo tanto, se presentaron solos, dando lugar a un crecido número de candidatos a diputado. La situación cambiará en la segunda vuelta en que la disciplina republicana y del Frente Popular debe en principio, favorecer al candidato de Izquierda con más número de votos en la primera.

En las últimas elecc iones esta disciplina se impuso a radicales socialistas, pero ahora se quiere extender los beneficios de la disciplina republicana a los comunistas, preguntándose muchos políticos si será posible hacer extensiva esta disciplina en todos los casos.

Por eso, si el conjunto de "ballotages" se anuncia favorable a los partidos de Izquierda, sería aventurado predecir y saçar conclusiones sobre un cambio fundamental de la próxima Cámara. La Izquierda parece contará en el próximo parlamento con tantos representantes como en la última legislatura, pero la repartición de los Partidos será diferente. Generalmente se cree que el Partido se beneficiará de la formación del Frente Popular es el partido comunista, que en la pasada Cámara eran diez, a los cuales se añadía los diez disidentes, llamados Partido de la Unión Obrera, y que probablemente ganarán de quince a veinte puestos.

Los socialistas de la segunda Internacional que en el anterior Parlamento eran cien y la Unión Socialista, que eran 40, parece que sacarán aproximadamente, el mismo número de diputados.

A juicio de los mismos representantes del Partido Radical Socialista, éste perderá unos treinta puestos. A pesar de esto, el grupo radical socialista será el más numeroso, aunque el número de diputados sea de unos 130.

En su conjunto, las demás formaciones de derecha y centro sólo sufrirán ligeras modificaciones relativamente poco importantes.

DATOS DEL MINISTERIO DEL INTERIOR

París.—El ministro del Interior publica la siguiente estadística electoral:

Se conocen 616 resultados sobre 618 puestos a proveer, habiendo 433 balotajes. La situación hasta ahora es la siguiente:

Comunistas, mantienen seis puestos, ganan tres; socialistas S. F. I. O. mantienen 21, ganan dos, pierden seis; socialistas Unión Republicana mantienen cuatro, ganando uno; socialistas independientes, mantienen uno y pierden tres; radicales socialistas mantienen 23, ganan dos, pierden siete; radicales independientes, mantienen 11, ganan 2 y pierden 3; republicanos de izquierda, mantienen 33, ganan cinco, pierden cinco; demócratas populares, mantienen 12, pierden 2; republicanos U. R. D., mantienen 40, ganan 11, pierden 2; conservadores, mantienen 4, ganan 2.

Total de puestos mantenidos, 155; ganados, 28 y perdidos, 29. Solamente faltan los resultados de Ajaccio y Sartene.

Como puede verse por estos resultados, es muy difícil hacer un juicio sobre la futura constitución de la Cámara, hasta que el próximo domingo se resuelvan los ballotajes y con ellos la incógnita que aún subsiste.

Sin embargo, la contienda electoral ha producido gran nerviosidad en la Bolsa, donde se comenta con calor la evolución de las tendencias políticas, estudiándose sus posibles repercusiones sobre la actividad financiera y comercial del país.

Las rentas francesas comenzaron por ceder un punto, que se elevaba a punto y medio más avanzada la sesión bolsística.

Entre los valores más afectados se señala el Banco de París, que abandona por ahora 50 puntos; Saint Gabain más de 90 y la General de Electricidad unos 50.

Los valores internacionales varian en planes diferentes.

Al final de la sesión han aumentado sensiblemente las oscilaciones, que se extienden a los valores internacionales.

ULTIMAS NOTICIAS

París.—Las últimas noticias dicen que los últimos resultados parece que inclinan el triunfo hacia el Frente Nacional sobre elementos del Frente Popular.

Es posible se forme un Gobierno de matices moderados presidido por un radical avanzado.

El conflicto italo-abisinio

CINCO AVIONES ITALIANOS DERRIBADOS

Madrid, 27 (11 n.)

Addis Abeba.—El ministerio de la Guerra publica un comunicado oficial anunciando que ante Sassabench, los etíopes derribaron cinco aviones italianos y destruyeron dos tanques.

El comunicado agrega que la aviación enemiga ha bombardeado la ciudad abierta de Gora.

LAS TROPAS DEL SULTAN HASSAN GANAN UNA BATALLA

Mogadiscio.—Las tropas del sultán Hassan, que hace poco se sometió a los italianos, acaban de librar una gran batalla contra las fuerzas etíopes al noroeste de Neghelli.

Parece que la batalla terminó con la retirada de los etíopes hacia la región de los Lagos.

REFUGIADOS A ADDIS ABEBA

Addis Abeba.—Han llegado a esta capital más de dos mil nuevos refugiados, procedentes del Norte, que han quedado instalados en las afueras de la ciudad, puesto que existe la tendencia de que ésta permanezca lo más vacía posible, ante el temor de posibles ataques aéreos.

LOS ACUERDOS DE LA UNION INGLESA PRO SOCIEDAD DE NACIONES

Londres.—Se cree que de un momento a otro será elevado al Gobierno un documento de la Unión Inglesa pro Sociedad de Naciones, conteniendo los acuerdos tomados en la reunión celebrada el jueves último por el Consejo ejecutivo de dicha organización.

En substancia los acuerdos en cuestión pueden resumirse en las siguientes proposiciones, que sus autores consideran indispensables en las circunstancias actuales para terminar el conflicto italo-etíope.

1.—Imposición inmediata del embargo del petróleo.

2.—Cierre de todos los puertos de los países miembros de la Sociedad de Naciones a los buques italianos.

3.—Si estas medidas fuesen insuficientes para terminar la guerra, cierre del Canal de Suez.

En algunos círculos ingleses se cree que la gestión oficial de dicha organización no tendrá lugar hoy, pero sí en el curso de esta semana.

Como se recordará, en la aludida reunión del Comité Ejecutivo de la Unión pro S. de N., lord Lytton pronunció un discurso que constituía un verdadero ultimatum de los elementos sancionistas dirigido al Gobierno. En su acción contra Italia, la Unión afirma que cuenta con el apoyo de un enorme contingente de ciudadanos. Estos cálculos se basan principalmente en el formidable éxito que obtuvo hace un año la votación para la paz ("peace ballot„).

Como se recordará, tal votación constituyó un plebiscito sin precedentes para la Sociedad de Naciones, por cuanto se reunieron más de diez millones de votos, que en su inmensa mayoría eran favorables a la política de Ginebra y a una más activa participación de Inglaterra en los trabajos de la Sociedad de Naciones.

El problema que, según los observadores políticos neutrales se plantea ahora a la Unión pro Sociedad de Naciones, es saber si esta tiene ahora una cifra tan imponente de partidarios favorables al cierre del Canal de Suez.

Sea la que sea la reacción que en la opinión pública produzca este ultimátum, tal actitud constituye un hecho nuevo cuya importancia parece ser mucho mayor de lo que se puede creer a simple vista, si va acompañada de un amplio movimiento de propaganda, tal como deja prever el anuncio del mitin monstruo que debe celebrarse el día 8 de mayo.

Es cierto que el señor Baldwin es absolutamente opuesto a toda medida extrema, pero en cambio el señor Eden está dispuesto indudablemente a ir más lejos en el camino de las sanciones si encuentra el apoyo de la mayoría de representantes en Ginebra.

En tal caso se podría registrar en Inglaterra una verdadera escisión en el interior del Gabinete.

UN LLAMAMIENTO A LA PRINCESA ASAHAI A LAS MUJERES DEL MUNDO

Addis Abeba.—La princesa Tshahai ha dirigido un llamamiento a las mujeres de todo el mundo ,diciéndoles que contribuyan a poner fin a la guerra, y especialmente al empleo de los gases deletéreos.

EN LA CAMARA DE LOS COMUNES

Londres.—En la sesión de esta tarde en la Cámara de los Comunes, el señor Eden ha sido constantemente demandado, tanto de los bancos conservadores como de los de la oposición para que haga conocer a la Cámara las medidas que solicitará de Ginebra a fin de poner coto a las extralimitaciones italianas contra los acuerdos internacionales.

El diputado conservador Adams, deseó saber si el Gobierno tenía la intención de proponer la aplicación de embargo sobre las importaciones de petróleo a Italia.

El laborista Cocks desea saber por su parte que medidas serán tomadas con objeto de cerrar el Canal de Suez al paso de los gases deletéreos destinados a ser empleados por las tropas italianas contra los etíopes.

El señor Eden respondió a estas dos preguntas subrayando que la acción del Gobierno quedará limitada estrictamente al terreno colectivo. Respecto a la primera pregunta añade que el Gobierno está dispuesto a tomar ,juntamente con otros miembros de la S. de N. ,la imposición de las sanciones económicas y financieras necesarias para dar fin al conflicto.

En su respuesta a Cock dijo que no podía decir nada sobre el tema señalado antes de que se reuniera el Consejo de la Sociedad de Naciones el 11 de mayo.

Interpelado nuevamente sobre la ayuda financiera a Abisinia, dijo que esta cuestión, como las demás, debían ser estudiadas únicamente por el organismo general que tiene la autoridad necesaria para ello.

Agoniza el rey de Egipto

ESTADO DESESPERADO

Madrid 27 (11 n.)

El Cairo. — El rey Fuad ha entrado en un periodo que se considera desesperado. La gangrena se ha extendido a la garganta, por lo que se ha debido recurrir a la alimentación artificial.

Nada se ha decidido aun sobre el regreso a El Cairo, del príncipe Faruk, que se encuentra actualmente en Inglaterra.

CRECE LA INQUIETUD EN EL PALACIO REAL

El Cairo.—En el Palacio Real la inquietud crece por momentos.

Varios príncipes y princesas de la casa de Egipto han acudido al Palacio. Los que estánausen tes, comunican constantemente con los médicos y altos funcionarios de la Corte.

A las tres de la tarde el estado de salud del rey no ha sufrido ningún cambio.

M.C.D. 2022

Ecos varios

ENTIERRO DE UN CATEDRATICO MUERTO POR LOS PISTOLEROS

Madrid 27 (11 n.)

Sevilla.—Este mediodía se efectuó el entierro del catedrático de la Escuela Industrial de esta ciudad don Pedro Sanz García, muerto por los pistoleros en el atraco registrado el sábado en la carpintería del propietario señor Cancio.

El acto del entierro fué una gran manifestación de duelo.

Los alumnos de la Escuela Industrial, de medicina y de derecho han suspendido las clases por 48 horas en señal de duelo.

LA JORNADA DE 44 HORAS

Vigo.—Algunos patronos del ramo de construcción han aceptado la jornada de 44 horas.

Otros elementos se negaron a ello y el sábado descontaron medio jornal.

PROCLAMA DEL GOBERNADOR DE CADIZ

Cádiz.—Los obreros de los astilleros se niegan a abandonar los talleres hasta tanto se les abonen tres semanas de jornal que se les adeudan, así como siete mensualidades que han dejado de percibir los empleados.

El gobernador ha hecho manifestaciones en que lamentó que en la discusión de ideas se acuda a la pistola y a la agresión colectiva, y anunció que en vista de la frecuencia de tales hechos en las tabernas los sábados y los domingos, ordenará que en ellas y en los bares se practiquen cacheos.

FABRA

De Barcelona

DESPUES DE LA MUERTE DE NOEL

Barcelona 28 (6 m.)

Ayer mañana, el doctor Callis efectuó el embalsamamiento del cadáver del notable periodista señor Noel, de cuyo fallecimiento dimos cuenta.

Terminada la operación fué cubierto el cuerpo del malogrado escritor con una bandera republicana, quedando el cadáver depositado en la funeraria del Hospital de San Pablo, que quedó convertida en capilla ardiente.

A primeras horas de la tarde, estuvieron ayer en el citado establecimiento benéfico, los dos hijos del finado, que habían llegado de Madrid con motivo de la irreparable pérdida que lloran.

Ante los restos mortales de su padre, permanecieron cerca de una hora, coincidiendo su presencia en la capilla ardiente con la visita del diputado a Cortes señor Trabal, encargado de realizar las gestiones necesarias para el traslado del cadáver a la capital de la República.

Este mediodía dicho representante a Cortes, acompañado al consejero de Cultura de la Generalidad, señor Gassol, ha estado en el expresado Hospital, siendo aquél portador de una bandera nacional, de seda, que ha substituído a la primera con que fué envuelto el cadáver de Noel.

EL SR. HURTADO Y LA PRESIDENCIA DE LA REPUBLICA

Mientras el señor Hurtado se encontraba en la Secretaría de la Presidencia, esperando ser recibido por el señor Companys, conversó unos momentos con los periodistas, quienes llevaron la conversación a tratar de las elecciones que se celebraron ayer.

Preguntado el señor Hurtado respecto a la persona que, a su juicio, será investida de la Presidencia de la República, contestó rápidamente:

—El señor Azaña.

DE UN SUPUESTO ENVENENAMIENTO

En el Hospital Clínico ha fallecido Justo Franco, que residía en la calle de la Riera Alta, 12, primero, primera, y que ha dado lugar a la instrucción de un sumario por envenenamiento, cuyo sumario instruye el Juzgado número 12.

Se espera el informe del médico que asistió al enfermo.

Ultimos Telegramas

AGITACION ENTRE LAS VERDULERAS MADRILEÑAS

Madrid 28 (11 m.)

A consecuencia de los sucesos ocurridos ayer en el mercado de frutas y verduras, los vendedores apedrearon a la benemérita y a los guardias de asalto.

Hoy, grupos de verduleras recorrieron las barriadas populares, obligando a retirarse a todos los puestos ambulantes y pretendiendo que cerraran también los establecimientos de comestibles, produciéndose algunos incidentes.

DIMISION DEL DR. MELO

Madrid 28 (2 t)

Buenos Aires — El ministro del interior Dr. Melo ha declarado que ha dimitido.

Abandonará el ministerio hoy, después de enviar a la Cámara, el proyecto de Ley referente a la reorganización administrativa de territorios federales.

AUTOMOTOR QUE ARROLLA A TRES VACAS

Segovia — El automotor de Madrid a Zamora arrolló en el paso a nivel La Losa a tres vacas que había jumbadas en la vía.

Mató a una y a las otras dos hubo que apuntillarlas.

El automotor descarriló resultando varios viajeros con erosiones.

Tardó tres horas en restablecerse la circulación.

AGRESION CONTRA UN PARROCO

Oviedo — Al regresar de un entierro el párroco de Pineras, acompañado de un muchacho, fué agredido por cinco individuos apostados en la carretera quienes hicieron una descarga hiriendo al muchacho.

El párroco repelió la agresión hiriendo a uno de los agresores.

Los heridos fueron evados al hospital de Oviedo.

Por su gravedad no pudieron declarar.

Uno sufre un balazo en la cabeza que le interesa la masa encefálica, y el otro la bala le perfora el corazón.

La benemérita busca a los cuatro restantes.

El sacerdote ha declarado ante el Juzgado.

LOS PARADOS DE TRENTON

Trenton — Cinco mil parados han emprendido la marcha en camiones y autos, hacia el Parlamento de Estado de Trenton, para obligar al Gobierno el pago del subsidio a los parados por el Estado en vez del Municipio como viene haciéndose.

Hace varios días que centenares de parados encuentranse ante el Palacio gubernamental.

«La Gaceta»

Madrid, 28 (2 t.)

La "Gaceta„ publica entre otras las siguientes disposiciones:

Que cese en las provincias de Cuenca y Granada el estado de alarma quedando restablecidas en dichas provincias las garantías Constitucionales hasta el día 4 de Mayo.

Un decreto relativo a honores y consideraciones del presidente y Magistrados del Tribnal de Casación de Cataluña en sus relaciones con los funcionarios judiciales y fiscales dependientes del Gobierno de la República, que serán los mismos que los de las del Presidente de Sala y Magistrados del Tribunal Supremo.

Autorizando al Centro Oficial de Contratación de la moneda para tomar a su cargo las diferencias del cambio que puedan producirse en los ingresos por mercancías hechas por los interesados a favor de acreedores belgas en la cuenta de pesetas establecida según el convenio de pagos hispano belga.

Declarando disuelta la Junta Superior Consultiva de Obras Públicas y creando el Consejo de Obras Públicas con la composición y facultades que se indican.

La desaparición de doña Urraca Pastor

Madrid 28 (12 t.)

Acerca de la desaparición de la propagandista de derecha doña María Rosa Urraca Pastor con el agente de policaí que la detuvo, se ha dicho que éste ha sido secuestrado, pero otros informes aseguran que el agente que la detuvo regresó poco después al enterarse deque un compañero había ya dado cuenta de la detención realizada, perono se ha vuelto a presentar.

Se añade que doña Urraca logró hurtar la vigilancia del agente y ha escapado pasando la frontera.

Lo cierto es que nada se sabe de ella, ni del agente.

Comentarios a las elecciones francesas

LAS DERECHAS Y LAS IZQUIERDAS ANTE LA SEGUNDA VUELTA

Madrid, 28 (12'15 t.)

París.—Los periódicos de esta mañana, especialmente los de derecha y centro, se preocupan por saber si el domingo se mantendrá la unión electoral entre los radicales-socialistas, socialistas y comuistas.

Las derechas queriendo cerrar el camino al avance comunista tienden la mano a los radicales para evitar su compromiso con los extremistas.

En cuanto a la extrema izquierda llama a la Concentración Popular afirmando que respetará rigurosamente el compromiso.

LOS COMUNISTAS AVANZARAN PERO EN CONJUNTO LA CAMARA SERA COMO LA ANTERIOR

París.—"Le Petit Parisién„ cree que el domingo triunfarán los comunistas gracias a la disciplina del Frente Popular. Electoralmente las cifras no tienen gran importancia pero en la próxima Cámara los comunistas tendrán quintuplicados sus puestos.

"L'Exelsior„ cree posible que los comunistas tengan 60 actas.

"Le Matín„ también considera que los comunistas serán los más beneficiados en el Frente Popular, pero su avance será a costa de los socialistas.

Por lo tanto como los nacionalistas mantendrán sus puestos, la fuerza izquierdista en la nueva Cámara será igual que en la anterior y el Gobierno podrá sobrevivir pues las votaciones vendrán a ser iguales en los asuntos parlamentarios.

Los periódicos de las derechas exitan a unirse ante el peligro revolucionario e invita a los radicales a que sigan siendo nacionales y acudan a esa unión.

Ultimas noticias del conflicto italo-abisinio

AVANCE DE LOS ASKARIS

Madrid 28 (4 t.)

Asmasa. — El destacamento de los askaris ha avanzado 120 kilómetros sur de Dessie, en dirección a Addis Abeba.

Ayer realizó unnue vo avance, entablando combate.

Después de lucha sangrienta, huyeron los abisinios que tuvieron numerosos muertos.

Entre los askaris solo se cuentan 3 muertos y 10 heridos.

SIGUEN LAS SUMISIONES

El sultán De-Ausa, estuvo prisionero del Negus en Dessie, y se ha sometido al gobierno italiano.

Este número ha sido visado por la censura

Contadores de Agua
vende
repara
asegura
Siemens Industria Eléctrica, S. A.
San Miguel 82 y 84 — Tel. 1719
que ha instalado en Palma
un laboratorio moderno
Por un canon módico se aseguran toda clase de contadores de agua

Protesta de las vendedoras madrileñas

Madrid 28 (3 t.)

Como protesta por los sucesos de ayer en el mercado de Abastos, hoy los vendedores no adquirieron frutas ni hortalizas.

No acudieron tampoco a los mercados y la población estuvo desabastecida de estos productos.

Los vendedores solicitanla desaparición del nuevo intermediario que encarecelas frutas y verduras. Estos intermediarios adquieren todos los cargamentos de los asentadores y cuando llegan los vendedores al mercado tienen que arquirirlos de esta reventa con el consiguiente encarecimiento.

Los vendedores vieron salir un carro de paja del mercado y creyendo que los revendedores sacaban oculta la fruta, los vendedores armaron gran alboroto.

OBRAS DE MALLORCA

Nueva historia de Mallorca y de otras islas a ella adyacentes compuesta por el Dr. Juan Binimelis, cinco tomos en rústica, 12,50 ptas.

La misma encuadernada (dos tomos) 15 ptas.

Breve reseña de la historia de Mallorca, por un Almogavar, 2 id

Historia de Alcudia, por Pedro Ventayol Suau (dos tomos) 6 id

Un invierno en Mallorca, por Jorge Sand, 5 id

Vida de la Beata Catalina Tomás, 1,50 id

Impresiones de un Constituyente, por Alejandro Jaume, 3 id

Derecho Foral de Mallorca, por M. Mascaró y Alberty, 6 id.

Rincones de Palma, las ventanas del Renacimiento, Lladó y Ferragut, 1 id

El régimen municipal en los pueblos de Mallorca, por Lladó y Feragut, 1,50

Aygo Forts, por Gabriel Maura Gamazo, 2 id

La Fé triunfante, por el P. Francisco Garau, 2 id

Clásicos extranjeros, teatro, 2,50 id

Clásicos castellanos, Teatro, 3 id

La hija de la nieve o los amores de un loca (dos tomos), por Luis de Val, 12 id

Librería JOSE TOUS

Ante las elecciones de de Cuenca

Madrid, 28 (11 m.)

Cuenca.—El 1.º de Mayo se celebrará un mítin en el cual tomarán parte el ministro de Agricultura señor uíz Funes y el diputado socialista don Indalecio Prieto.

Los elementos de derecha protestan de lo ocurrido en la Junta del Censo de Cuenca evitando la proclamación de algunos candidatos que hubieran dado conesión a la candidatude derechas.

Se habla de que se recurrirá antes al Supremo contra el acuerdo de dicha Junta aprobando el escrito del candidato derrotado en Febrero señor Alvarez Mendizábal.

Las derechas dicen que se trata de una maniobra preparada en Madrid.

Ha sido elevada una protesta a la Junta Central y al Jefe del Gobierno y además es casi seguro que hoy mismo se plantee debate en la Cámara sobre este asunto, pues es el Parlamente quien debe decidir.

El señor Primo de Rivera insiste de todas maneras en ir a la elección para computar los votos.

La «Ceda» denuncia la detención de un diputado

Madrid, 28 (12 t.)

El Secretario de la Ceda señor Carrascal ha denunciado al Presidente de la Cámara y al Ministro de la Gobernación que en Cullar de Raza (Granada) ha sido detenido el diputado cedista por Madrid don Mariano Serrano Mendicut, junto con varios afiliados, cuando se dirigía a visitar al Presidente de Acción Popular.

El señor Serrano fué llevado detenido al Ayuntamiento y sus acompañantes fueron encarcelados.

El señor Carrascal ha reclamado por la calidad de diputado de aquel.

La represión de octubre

PROCESAMIENTOS

Madrid, 28 (3 t.)

Bilbao.—El juez especial encargado de instruir sumario por los excesos denunciados en la represión de octubre, ha dictado auto de procesamiento y prisión contra el capitán de la Benemérita señor Ipina y los tenientes de asalto Sres. Pérez del Val, Izquierdo y Landaburu. Ha sido también procesado el guardia de Asalto Vicente Andrés, y parece lo será también el teniente Vázquez.

Las novelas literarias
del eximio escritor
Vicente Blasco Ibáñez
se venden a 5 pesetas ejemplar en la librería de José Tous, p. Cort, 29

Ha fallecido el Rey Fuad

Madrid, 28 (12'15 t.)

El Cairo.—En Palacio manifestaron que el Rey Fuad ha pasado la noche tranquila.

Esta mañana los médicos le apreciaron una ligera mejoría.

Madrid 28 (4 t.)

(Urgente)

El Cairo. — Este mediodía ha fallecido el Rey Fuad.

El Príncipe heredero salió esta mañana de Londres en dirección a Egipto.

Por ferrocarril irá a Venecia donde embarcará para Port Said.

La supuesta interviu con Bela Khun

LO QUE DICE EL "PETIT PARISIEN

Madrid 28 (3 t.)

París. — A propósito de una supuesta interviu que se dice celebrada en Barcelona con Bela Khun por un colaborador de "Le Petit Parisien", el corresponsal de este periódico en Rusia, dice que el exdictador húngaro no se encuentra en España, sino que se halla en Moscú.

El día 26 tuvo el indicado corresponsal unaconversación con Bela Khun en su domicilio, situado en el centro de Moscú, y hablaron por espacio de hora y media.

Agrega el corresponsal: Seguramente ha querido Bela Khun mostrárseme en persona, para que yo pueda atestiguar su presencia en la capital rusa.

Me dijo:—Estoy seguro de que su compañero ha sido víctima de un engaño. Alguien ante él se ha servido de mi nombre, y yo quiero que en su mismo periódico restablezca usted la verdad.

La candidatura de Azaña para la Presidencia

PARECE CONFIRMARSE QUE SERA ELEGIDO

Madrid 28 (12'30 t.)

Después de las reuniones que celebraron ayer en el domicilio del señor Azaña, primero los ministros de Izquierda Republicana, Subsecretarios, exministros y algunos miembros del Consejo Nacional del partido, cuya reunión terminó a las ocho de la noche, y después otra celebrada en el mismo lugar y a la que asistieron numerosos diputados de la minoría y que duró hasta las once de la noche, parece descontado que el candidato a la Presidencia de la República por el Frente Popular será el señor Azaña.

Este se resistía a aceptarlo; pero está dispuesto a ocupar la primera magistratura del país ante los argumentos que le han aducido los propios elementos afines que eran los que se oponían a su designación.

Algunas personalidades de Izquierda Republicana afirman que Azaña cree ya en la necesidad ineludible de aceptar, quizás como única solución viable.

El partido también está dispuesto a aceptarlo.

En las reuniones de ayer al principio hubo algunas resistencias; pero después se aceptó como inevitable.

Sin duda fueron fortísimas las razones que se adujeron ,razones de indiscutible valor nacional por encima de intereses de partido.

Algunos de los reunidos han llegado a decir que la propuesta se aceptó no resignada sino entusiásticamente, por altas razones que por ahora se reservan.

Hoy se reunirá el Comité Nacional del partido y la minoría.

Es casi seguro que el partido, por su Consejo Nacional, tomará la iniciativade proponer la candidatura del señor Azaña.

También se reunirá estos días el Comité Nacional de Unión Republicana; pero por parte de estos no hay ninguna dificultad para la candidatura del señor Azaña.

Después habrá una conferencia de todos los jefes de los partidos del Frente Popular para acordar en definitiva.

Parece que las razones que deciden que sea el señor Azaña son evitar la ruptura del Frente Popular.

Descartado ya el candidato a la Presidencia, comiénzanse a hacer cábalas sobre quien se encargará de la jefatura del Gobierno.

Híblase de los señores Sánchez Román y Martinez Barrio; pero parece que se encuentran resistencias en cierto sector del Frente Popular.

También se habla como más aceptables para este cargo, de los señores Barcía y Casares Quiroga;pero los socialistas se muestran más inclinados a que lo fuera el señor Jiménez Asúa o el señor Albornoz, como compensación a los votos que ellos darán para la elección del señor Azaña como Presidente de la República.

También hay quienes afirman que esto tiene que resolverlo el señor Azaña que lo tiene estudiado ya y consultado con diferentes personalidades.

No se pierde tampoco la intención de un Gobierno presidido por el señor Prieto; pero antes hay que resolver su situación política y esperar el congreso del partido socialista.

Por tanto la idea no podrá tener realidad, si se va a ella, hasta el próximo verano.

También se comenta la posición del señor Jiménez Asúa, si el señor Martinez Barrio formara Gobierno pues aquel no podría continuar presidiendo el Congreso pues no puede preidir una Cámara un socialista después del acuerdo adoptado por el partido, acuerdo de indudable gravedad, de no acudir a las consultas del Jefe del Estado en casos de crisis.

Este número ha sido visado por la censura

Entrevista de Casares Quiroga con Azaña

Madrid, 28 (3 t.)

Este mediodía llegó a la Presidencia el señor Casares Quiroga el cual celebró una detenida conferencia con el señor Azaña.

Este suspendió la entrevista para marchar a Palacio quedando en la Presidencia el señor Casares el cual se retiró un rato después sin esperar el regreso del Presidente.

La visita se relaciona con la designación de candidato a la Presidencia de la República.

Algunos creen que aún no han sido vencidas totalmente las dificultades entre los elementos destacados de Izquierda Republicana, que se oponen a que el señor Azaña sea el candidato.

Conferencia telefónica

(Celebrada esta tarde a las 5'25)

Ha sido asesinado Miguel Badia

Esta tarde a las cuatro cuando salía de su domicilo de la calle de Muntaner en Barcelona, el ex-jefe de la policía de la Generalidad don Miguel Badía, acompañado de su hermano José, fué objeto de una agresión.

Se hizo contra ellos una descarga resultando muertos ambos hermanos.

Los agresores se dieron a la fuga sin que hasta ahora hayan podido ser detenidos.

Vuelca el auto de Gil Robles

Esta mañana cuando regresaba en su coche de Biarritz el jefe de la Ceda señor Gil Robels, sufrió un aparatoso vuelco.

El chofer tuvo que hacer un violento viraje pues frente al coche, en la carretera de Francia se le paró un muchacho con un patinete.

El brusco viraje hizo que el coche diera la vuelta sobre un costado.

El señor Gil Robles resultó con heridas leves.

El coche con la escolta que venía detrás tuvo que hacer también un falso viraje, volcó y resultó herido de gravedad uno de los policías, y otros varios heridos leves.

Este número ha sido visado por la censura

BOLSA DE BARCELONA

OPERACIONES A PLAZO	
Nortes	17.05
Alicantes	15.90
S. Española Minas Rif	66,15
Unión Espa. Explosivos	81,00
Banco Hispano Colonial	28.25
Aguas de Barcelona	172,25
Ford Motor	218,00
OPERACIONES AL CONTADO	
Crédito Local 6 por 100 interprovincial	98.00
Banco Hipotecario España 6 por 100	100.75
Acciones pref. Tel.	111.75
CAMBIOS EXTRANJEROS	
Francos	48.45
Id. suizos	240.00
Liras	59.30
Libras esterlinas	36,45
Dollars	7.38

27 Abril de 1936

EXTRANJERO

Madrid 28 (1.30 t.)

(Urgente)

LONDRES	
Pesetas	3618
Dolares	49368
Francos	7498
PARIS	
Pesetas	20720
Dolares	151875
Libras	7550

FABRA

PLAZA DE TOROS DE PALMA
3 MAYO, A LAS 4'30 TARDE
El Espectáculo Taurino de la Temporada
Presentación de los famosos novilleros Sánchez Mejías, Juanito Belmonte
MANO A MANO
ANDANADA SOMBRA, 3 PTAS. ANDANADA SOL, 1'75 id.

SE ALQUILA
En la Ciudad Jardín se alquila un chalet, con cuarto de baño, agua corriente, termo y demás comodidades.
Informes: Librería de José Tous, Plaza de Cort.

SE VENDE PIANO
Calle Antonio Marqués Marqués, 36, entresuelo izquierda.

M.C.D. 2022

Se vende a plazos

o al contado finca de bajos y piso con mil metros de terreno con algunos árboles frutales con depósito de agua, a tres kilómetros de Pama. Informes: Miguel Marqués, núm. 61—1.°

Atención gran ocasión

Calzados Caballero expléndidos y sólidos a 9'50 ptas.

Grandes gangas para niños y niñas. Anselmo Clavé, 19. Palma (463

URGE VENDER

tienda de comestibles en punto de porvenir a buen precio, por no poderla atender. Razón: Plaza Sta. Eulalia, 10 (708

EXCURSIONES EN

Autocar MERCEDES

De 15 pasajeros, desde 1 ptas. a 0,85 por kilómetro.

Coches pequeños a 0,50 y 0,35 kilómetro.

GARAGE MUDOY, Riera, 34 (695

Negocio en marcha

de bar, buen rendimiento, vendo por ausentarme. Fermín Galán, 63. Sr. Subirats, de 1 a 3 y de 7 a 9 (707

VENDO AUTO CITROEN

Sedán 5 plazas, neumáticos nuevos, por 3.500 ptas. un motor A E G acoplado con bomba. Una tostadera de café a gas de 5 kg.

Abstenerse corredores. Plaza Marqués del Palmer, núm. 1 (608

Calderita de vapor

vertical 4 caballos como nueva vendería. Dirigirse a Jaime J. Aguiló. Montaner, 8, Manacor (705

ALTO AQUI

Con poco capital puede Ud. llegar a ser millonario explotando alguna de mis 15.000 fórmulas prácticas que tengo a disposición de mi respetable público.

No pierde Vd. el tiempo que vale más que el oro, y adquiera una de mis fórmulas prácticas.

Diríjase por escrito a J. TAVAL, Apartado de Correos, núm. 253, Palma de Mallorca. (.700

SE VENDE

Coche E. H. P. 9 HP completamente equipado de nuevo, 5 neumáticos nuevos, Batería, instalación nueva y capota, motor a toda prueba. Pont d'Inca. Antonio Maura, 29. (699

URGE VENDER

TIENDA DE COMESTIBLES en el ensanche, buena clientela, por no poder la atender. Razón: Plaza Santa Eulalia, núm. 10 (697

Aprenda a conducir

con prontitud y seguridad con el nuevo método oficial de la Academia de Chófers, aprobado en el Reglamento de Circulación. Informes: G. Garcías, Avenida de Antonio Maura, 13. Teléfono 1123 y Rambla, 84. (635

SE VENDE

Un motor de aceites pesados de 20 HP. con dos molinos harineros y un motor ga de cincuenta caballos. Informes Olmos, 119. Casa Ordinas (523

Se necesita oficiala

modista especialmente para trabajo Sastre. Calle del 14 Abril, 35, Terreno (713

SE EXTRAVIO

El día 22, Hoja de traspaso de Automóvil de Don Gabriel Tarongí a favor del Sr. Hernández, desde las inmediaciones del Temple, Calle de Socorro a Puerta de S. Antonio.

Interesa su devolución al señor Tarongí, Av. Alejandro Rosselló, 54. (714

Peluquería SEÑORAS

Urge traspasar a precio reducido, situada en la calle Platería, o solo piso poco alquiler. Razón: Comercial Mallorquina, Arabí, 27 (715

AUTO UNIC

Se vende 10 HP. restaurado, rodaje moderno. Informes: San Miguel 31 principal (682

URGE VENDER PISO

completo último modelo cubista sin estrenar propio para señorita o matrimonio instalado en piso todo confort, ensanche, precio reducido, por ausentarse dueños. Razón: plaza Sta. Eulalia, 10 (711

SE VENDE CAFE

por 200 ptas. o se alquila por 2.00 diaria. Informes: Calle de la Merced, número 33 (709

EL MEJOR CONSEJO

Si desea rapidez y economía en el transporte, recomiende a

AGENCIA MERCADAL

(Sucesor de Sierra)

Teatro Balear, 44 Teléfono 2326

PALMA DE MALLORCA

Entrega diaria de domicilio a domicilio

Transporte económico de agua

SERVICIO ESPECIAL DE MUDANZAS

BLANQUEADOR

se ofrece para el blanqueo de habitaciones y pequeñas fachadas y demás trabajos de casa; sabe algo de albañilería y de labrar tierras y cuidar jardines. Razón: plaza Sta. Eulalia, 10

CITROEN 10 H. P.

en perfecto estado y a toda prueba se vende por 1.200 ptas. Informes: Garage Americano, Vilanova, 30. (456

SE ALQUILA

Un entresuelo Calle Teresas 15, con cuarto de baño, agua a presión cisterna etc. etc. (625

COMPRO ALHAJAS

monedas oro, papeletas de empeño sobre alhajas, dentaduras usadas y objetos plata.

Platería Jaime II, 55, frente fábrica paraguas.

COMPRO

toda clase de máquinas para coser y bordar y papeletas de empeño de máquinas, Calle Teatro Balear, núm. 5.

VENDO FORD

Turismo cambio de marchas, estado nuevo, por ausentarme América. Razón: Ballester 32, Garage (675

Pianola CHASSAIGUE

Se vende con surtido de rollos. Informes: S. Miguel 31, pral (683

Máquina WERTHEIM

en perfecto estado vendo muy barato. Razón: plaza Sta. Eulalia, 10

SEÑORITA

busca urgente pensión completa en casa particular con señorita sola o matrimonio. Razón: plaza Sta. Eualia, 10 (712

MOTORES DIESEL

Semidiesel. Gasolina y Eléctricos. Industriales y Marinos

DESDE 1 HASTA 1000 H. P

Instalaciones completas para riego, de toda clase

Para informes a:

JUAN COMPAÑY

Ruido 19, La Puebla. Teléfono 79

Los sábados: CAFE COLONIAL, Plaza Mayor, Palma

CHALETS

y solares, vendo y alquilo en Pinar—Parque. Pidan informes: Ventayol, A Alejandro Rosselló, 121, T. 1313

SE ALQUILA

un primer piso en la calle Pedro Martel. Informes en el núm. 38 de la misma calle. (651

CANOA AUTOMOVIL

se vende de 22 palmos, velocidad 5 millas, en perfecta conservación, bajo precio. Informes: Marinero «Biel» Club de Regatas.

SE ALQUILA

un local grande propio para garage en la calle de Estelrich plaza de Toros vieja. Informes: Pedro Martel, 38. (650

Abogado -- Dr. en Derecho

PEDRO A. GARAU

Especialidad en asuntos civiles, mercantiles, divorcios y cobro créditos.

Aribau, 84, pral.

Teléfono, 81122. BARCELONA

SE ALQUILAN

grandes locales propios para almacén, garage o cualquier industria. Informes: Café Sánchez, plaza Palou y Coll (506

Familia Castellana

ofrece habitación con pensión económica. Casa nueva, baño, ducha. También se admite solo a comer. Plaza de Santa Catalina Thomás, 32, 1.° Palma (716

BICICLETAS USADAS

Se venden, como también el Taller de Reparación de

FRANCISCO REBASA

Paseo Rambla, 35. (710

MUEBLES Y SILLERIAS

Nada de rebajas, ni ahora ni más tarde. Haga una visita en su casa y no se marchará sin comprar por ser fabricación propia.

Neveras a precios nunca vistos

Frente por frente Sta. Cruz -- No tenemos Sucursales

Descuentos a los Revendedores

MANGUERAS

TUBOS DE GOMA

CASA CODINA

Unión, 8 Palma

(Junto al Paseo del Borne)

CALZADOS

La Innovación

Gran liquidación por cambio de dueño. Calzados a cualquier precio.

Tamorer, 5 — Travesia de la calle San Miguel a la P. de Palou y Coll.

COMPAÑIA TRASMEDITERRANEA

MADRID

PASEO DE LA CASTELLANA, 16

SERVICIOS REGULARES DE BUQUES COMERCIALES Y CORREOS ENTRE LA PENINSULA - BALEARES - NORTE DE AFRICA - CANARIAS - GUINEA ESPAÑOLA

Línea rápida de gran lujo Barcelona — Cádiz — Canarias

Salidas semanales, de Barcelona los sábados y de Cádiz los lunes

Servicio fijo entre los puertos del Mediterráneo — Norte de Africa—Canarias

Salidas de Barcelona quincenalmente los jueves, admitiendo carga y pasaje

LINEA DE FERNANDO POO

Servicio rápido mensual, con salida los días 17 de Barcelona, 18 de Valencia y 20 de Cádiz

Servicios diarios entre Málaga — Melilla — Algeciras — Ceuta—Algeciras— Tánger

Servicios comerciales quincenales Alicante-Valencia-Canarias y Sevilla-Cádiz-Canarias

LINEA RAPIDA DE GRAN LUJO BARCELONA - PALMA MALLORCA

Salidas todos los días, (excepto los domingos) de Barcelona y Palma a las 21 h. Llegada a las 7 horas

LINEA RAPIDA VALENCIA PALMA

Salidas de Palma los domingos a las 20 h. y de Valencia los lunes a las 21 horas.

LINEA PALMA-ALICANTE ESCALA EN IBIZA

Salidas de Palma los viernes y de Alicante los domingos a las 12 h.

LINEA PALMA-MAHON

Salida de Palma los MARTES y de Mahón los LUNES a las 20 horas

Para informes:

DELEGACION DE LA COMPAÑIA EN PALMA Y EN TODAS LAS CONSIGNACIONES

SOLITARIA

Se expulsa completa y en pocas horas con las cápsulas Tenicidas del Dr. Pizá completamente inofensivo. El más práctico, el mejor y el más económico, frasco 7 pesetas. De venta: Farmacia Rover, Palma, y en Barcelona: Farmacia de D. J. Bosch, Plaza del Pino, 6 y principales de España y América

Neumáticos para Bicicletas

CAMARAS Y TUBULARES

Descuentos a los revendedores

CASA CODINA

(Junto al paseo del Borne) PALMA

SEÑORA

no compre su máquina de coser o bordar, sin antes ver las de ganga que las hay casi nuevas. Calle Teatro Balear, 5

SEÑORITA

con quince lecciones puede aprender a bordar a Máquina precios reducidos. También confeccionamos vestidos. 31 Diciembre 46, 3.° 1.ª (718

PROFESORA - NIÑOS

se ofrece a domicilio. Estudios generales y oficiales. Precios económicos. Calle Alós, 55, 1.° (9854

LOMBRICES (cucs)

Desaparecen únicamente tomando el ELIXIR VERMIFUGO Aguiló de Son Carvera

BARBERIA

traspaso, muy buena clientela y muy buenas condiciones. Informes Conde Sallent, 20 b. (733

SE VENDEN

perritos blancos «Lulús» de pura raza Huerto de Torrella núm. 55 bajos (730

TOS

Jarabe Trián Creosotado

Eficaz Grippe, Pulmonía, Bronquitis, Asma, Tos Aguda y Afecciones del Aparato Pulmonar.

Venta: Farmacias y San Miguel 159

SE ALQUILA

En Son Alegre a orilla del mar primer piso, 5 dormitorios, calefacción central, baño, gas, electricidad y 2.° 4 dormitorios calefacción central, baño gas, electricidad. Informes: Furió 27. Son Alegre. (9655

SE VENDE CAFE

Punto céntrico. Informes: Puerta de San Antonio, 66 (731

CRISTALES

para escaparates, se venden de ocasión, y también puertas vidrieras. Razón Plaza Sta. Eulalia, 10. 727

Lo mejor de lo mejor

contra las Canas agua vigorosa «La Morocha», oscurece y refuerza desde la raiz, inofensivo, 3 y 4 ptas. Centro Farmacéutico. (732

HUERTO

de buenas condiciones doy a medias Razón: plaza Sta. Eulalia, 10. 721

CASA SERIA

admitiría una o dos Señoras de cierta edad para cuidarlas o matrimonio con derecho a cocina. Razón: Plaza Santa Eulalia, núm. 10 (723

VENDO

tienda de comestibles carnicería muy bien situada bajo precio por causa de doble empleo. Razón: calle Aragón, núm. 68 (720

TRASPASO

Tienda en el punto más céntrico de Palma por no poderla atender y una bicicleta en perfecto estado. Darán razón: Jaime II, 74 (724

SE ALQUILAN

habitaciones a cinco pesetas semanales punto céntrico. Razón: plaza Santa Eulalia, 10 (725

MUDANZAS

LA EMBALADORA. Le ofrece camiones y carros para su traslado de muebles, es la única que los monta y desmonta los muebles y se hace responsable de las roturas y perjuicios que se puedan ocasionar durante el traslado por ser tratados por carpinteros y ebanistas. Compra y venta de muebles. Se hacen embalajes. Presupuestos gratis. Ramón Lull, 12

Latín - Francés - Inglés

Alemán, Contabilidad, Matemáticas, adaptado al comercio y bachillerato. Clases económicas y a domicilio. Calle Rayo 28, 2.° Sta. Catalina

Persianas económicas

Fabricación esmerada de persianas, vidrieras, puertas y ventanas. Clase superior. Depósito en existencia. En todas las medidas. Casa montada con los modernísimos adelantos.

JORGE MESTRE

Despacho: San Miguel, 70. Taller: Santiago Rosiñol, 22.

NODRIZA

De 25 años, leche de mes y medio desea criar en su casa. Calle Poniente número, 20. Inca (717

SE ALQUILA

2.° piso, en la calle de los Olmos. Informes: Olmos número 34, Tienda Comestibles (.719

CASA EN EL TERRENO

tanto vendo como alquilo amueblada. Sol, jardín, vista al mar, agua abundante. Informes: Sindicato, 28. 2.°

HERMANOS ALOMAR

Blenorragia, curación radical Urinarias, Impotencia, Sifilis y enfermedades de la Piel.

Av. Alejandro Rosselló 117. Tel. 2321

Calle del Mar 21 — (frente al Lírico)

ASEGURESE

Contra el riesgo de un fallecimiento en su hogar en LA PREVISORA MALLORQUINA entidad legalmente establecida y que por una pequeña cuota mensual le preserva de toda molestia y gasto.

Francisco Sancho, 35 Teléf 2529

C. PASCUAL

Médico especialista. — Piel, —Sífilis — Vías Urinarias — Prostata — Impotencia — Pérdidas seminales — Flujos — etc., — Ulceras de las piernas etc. — Curación de la Blenorragia por contrata (garantizada). Aplicación del 606-914 y de toda clase de inyecciones intravenosas a precios módicos. Consulta de 10 a 1 y horas convenidas.

Para obreros de 6 a 8, 2 ptas. Domingos de 9 a 11. Mesquida 9 (junto al Borne)

GANGA

En Génova se vende casa amueblada con 1700 m. de terreno, árboles frutales, 3 dormitorios, comedor, sala, cocina, termosifón, baño, garage. Darán razón en Casas y Fincas 14 de Abril 23. (688

SE VENDERIAN

2 casas nuevas con cisterna y agua a presión en el Arrabal y un local con industria, junto un solar para edificar, todo alquilado. Alós 4 junto Alfombrera. Santa Catalina. (728

CAJAS ENVASE

Se venden algunas. Razón: Plaza Sta. Eulalia, 10

SASTRESAS

Faltan medias oficialas para trabajo fino, en Mañosa, Sindicato 99, 1.° (729

EN CAN PASTILLA

Se venden grandes y pequeñas extensiones de terreno y chalets junto al mar situación privilegiada; al contado y a plazos.

EN PALMA

se venden 1.200 metros terreno en la calle Uetam junto plaza García Orell, otros olares en dicha plaza y calle Pi Margall.

SE DESEA

socio capital para montar cine espléndida situación ensanche.

Razón: C. Once de Febrero, 153, Teléfono, 1393 (681

COMPRA DE ORO

PRECIOS ALTISIMOS

Compramos toda clase de prendas y pedazos de oro.

MONEDAS las pagamos mucho más del doble de su valor.

No esperen que baje el oro y pasen cuanto antes a venderlo al que paga más que todos los demás compradores.

EMILIO AKES, representante de importante casa, compra en la PENSION LA CASTELLANA plaza Santa Catalina Thomás, 32, 1.° (antes plaza Mercado). Avisando pasamos a domicilio. HORAS DE LCOMPRA TODO EL DIA (722

¡FUMADORES!

Probad el papel de fumar

FHUC — SIETE — SEIS

y dejaréis las marcas extranjeras

Estuche cuadrado	10 cts.
Estuche largo	15 »
Librito doblado	15»
Bloc 500 hojas con escudo	90 »

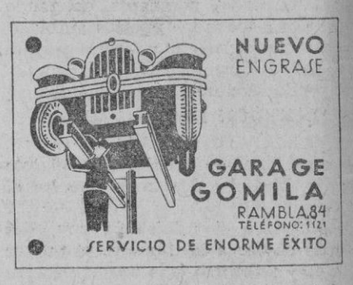

DESEO ALQUILAR

una casita o planta baja pequeña con cuarto de baño, gas, electricidad, sin muebles. Preferible entre Son Armadams, Terreno. Escribir al núm 726 Plaza Santa Eulalia, 10 (726

MUDANZAS

Transportes — embarques

Embalage de muebles.

guarda muebles

LA NUEVA BALEAR

Galera 5, — Tel. 2227

¡HERNIADO...!

¡Siga el camino recto!

No se desvíe por el camino de las propagandas prometedoras. No crea Vd. en lo que le ofrezca dudas; convénzase que la hernia sólo debe ser tratada contentivamente. Visítenos.

CASA CODINA

UNION, 8 — PALMA. (Junto Borne)

CANAS

Usando RHUM QUINA MELIS conseguirán belleza y juveutud desapareciendo sus CANAS. Permite rizarse y aplicar la permanente.

Venta en todas partes

M.C.D. 2022