LA ÚLTIMA HORA

Número suelto, 10 cénts. DIARIO ILUSTRADO DE LA NOCHE, DE INFORMACION LITERARIO Y ARTÍSTICO. Año XXXVII.—Núm. 12.190

SUSCRIPCION: Un mes ... 2 pesetas. Extranjero, semestre ... 20 »

Palma de Mallorca, Lunes 25 de Agosto de 1930.

REDACCION Y TALLERES: Calle de los Olmos, 2. ADMINISTRACION: P. Coré, 29.—Teléfono núm. 6

DEL MOMENTO

La biblioteca municipal

Poco antes de cesar en su cometido el último Ayuntamiento que fué constituído durante la Dictadura, dispúsose la Corporación Municipal a dar cima al proyecto que desde hace muchos años se viene persiguiendo relativo a instalar el museo-biblioteca municipal, y a tal efecto iba a instalarlo en los bajos de la Casa Consistorial, en la dependencia que ocupó el Parque de Bomberos, en la cual se trabajaba ya para la instalación de las estanterías.

A juzgar por lo adelantados que estaban los trabajos para la instalación del Museo Biblioteca, cuando cesó en su cometido el último Ayuntamiento nombrado por el régimen dictatorial, era de esperar que no había de tardar mucho en ser definitivamente instalado y abierto al público.

No obstante van pasando meses y ni siquiera se habla del proyectado Museo Biblioteca, como si se hubiese echado al olvido tal proyecto.

Todo el tiempo que transcurre sin que funcione el Museo-Biblioteca, se priva a la ciudad de un valioso elemento de cultura, para el cual el Ayuntamiento ha hecho muchos y cuantiosos sacrificios.

Desde hace muchos años Palma cuenta con valiosas colecciones bibliográficas y artísticas, y por falta de una debida instalación el público no puede aprovecharlas.

El Museo de Raixa, que fué adquirido por el Ayuntamiento, mejor que instalado está almacenado en una reducida dependencia, en forma que los visitantes apenas pueden ver los valiosos elementos de que está formado, los cuales deben poder ser contemplados comodamente .

En cuanto a los libros sucede otro tanto o peor todavía, pues ni siquiera llegan a una deficiente instalación.

Para la formación de la proyectada biblioteca fué adquirida hace ya tiempo la valiosa y nutrida biblioteca de autores mallorquines y libros relativos a Mallorca, formada por el competente bibliófilo señor Garau.

Con destino a la misma cedió en depósito la suya el señor Villalonga Fábregas.

Al propio fin, el que fué Catedrático del Instituto de Palma, don Gabriel Llabrés, legó a la ciudad de Palma, en un acto de generoso desprendimiento, su importantísima biblioteca, rica en libros y documentos relativos a Historia.

Todos esos valiosísimos elementos, utilísimos para el fomento de la cultura, no es justo que por falta de una adecuada instalación no puedan ser utilizados por el público.

Con insistencia hubimos de reclamar estos últimos años la instalación del Museo-Biblioteca.

Resulta en realidad incomprensible que se haya gastado dinero en adquirir libros y elementos artísticos, y que se hayan aceptado cesiones y depósitos, para luego almacenarlo todo sin que puedan ser utilizados por el vecindario.

Cuando el último Ayuntamiento constituído por la Dictadura, se dispuso a llevar a cabo el proyecto expresado, muy complacidos le hubimos de alentar a ello, confiando que acordada la instalación en el local que antes ocupaba el Parque de Bomberos; trasladado el Parque de Bomberos al nuevo local que se construyó exprofeso en el Ensanche, empezada la instalación de las estanterías, etc., no había de ser dejado de la mano el proyecto hasta su total realización.

No obstante, como antes hemos dicho, desde que se constituyó el actual Ayuntamiento, no se ha vuelto a tratar de ello.

No creemos que se haya desistido de tal instalación, suposición que por absurda tenemos que rechazar.

Absurda nos parecería también la suposición de que la actual Corporación no tenga interés en dotar a la ciudad de un tan útil elemento para la cultura ciudadana.

No hemos de inquirir por tanto la causa del nuevo aplazamiento que sufre la instalación del Museo-Biblioteca. Mas sea cual fuese la causa, hemos de interesarnos para que, cuanto antes, se proceda a la definitiva instalación de un Museo-Biblioteca que hace ya algunos años debería poder aprovechar el vecindario.

El nuevo Ministro de Hacienda, D. Julio Wais, después de tomar posesión de su nuevo cargo, rodeado del Ministro saliente y del alto personal de la casa.

POLITICA INTERNACIONAL

De Egipto a China: El Oriente intranquilo

Desde que Egipto ha recobrado su independencia (Febrero de 1922), aunque con ciertas restricciones en favor de Inglaterra, el país vive políticamente entre la Dictadura y la demagogia. El parlamentarismo ha fracasado, porque un país con 90 por 100 de analfabetos no puede adoptar el mismo sistema que Inglaterra, con una tradición democrática que data de siglos. El empeño de imitar a los Estados con mayor desarrollo económico, político y social, ha provocado hondo malestar en varios países. Todo es relativo en la política y la Constitución que puede resultar excelente en Finlandia, puede ser sumamente perjudicial a Bolivia. Egipto abandonará, pues el sistema del sufragio universal y adoptará el del sufragio restringido. Parece, además, que el Rey podrá nombrar a la tercera parte de la Asamblea Nacional, y se espera que de este modo se quebrantará la preponderancia de los nacionalistas (wafd) en provecho de los partidos moderados, como unionista y el liberal-constitucional. La eliminación del wafd facilitará también el acuerdo con la Gran Bretaña.

Persiguiendo a los kurdos, que viven en las regiones orientales de Anatolia, las tropas turcas han penetrado en Persia. Los constantes levantamientos de los kurdos han costado ya a Turquía millones de libras, y hasta que no se acabe con ellos, la consolidación financiera estará siempre sometida a una nueva sublevación. Por esta razón el Gobierno de Ankara (Angora) ha solicitado del de Teherán una cooperación contra los kurdos, pero como el Gobierno persa se ha negado a ello, las tropas turcas se ven obligadas a proceder solas contra los sublevados. Pero como éstos cuentan con el recurso de internarse en Persia y reunirse con sus hermanos de raza (los kurdos) viven en Turquía Persia, Irak y algunos en Rusia), los militares turcos se han visto obligados a pasar la frontera persa y ocupar las pendientes meridionales y orientales del monte Ararat, conocido de la Biblia. Con este motivo se ha hablado de la posibilidad de un conflicto armado entre Turquía y Persia, países que, sin embargo, necesitarían una larga era de paz, para dedicarse a su reconstitución interior.

En el Noroeste de la India, la tribu musulmana de los afridis, procedente de Afghanistán, amenaza la región de la ciudad de Peshawar, cerca del famoso paso de Khyber, que une los dos países, los afridis pretenden vengarse de las persecuciones que los musulmanes de la India han sufrido por parte de los ingleses. Aunque la amenaza no sea muy seria, es una advertencia para la Gran Bretaña. En efecto, ésta esperaba siempre (y algunas veces lo ha logrado) poder explotar la rivalidad entre musulmanes e hindús; la actitud de los prohombres musulmanes y el levantamiento de los afridis demuestran que algo ha cambiado en la India y que el espíritu nacionalista empieza a ser más fuerte que el sentimiento religioso.

Como en China las batallas no suelen decidirse por la fuerza de las armas, sino por traición, defección y dinero, resulta imposible hacer predicciones con respecto a la lucha que el Gobierno de Nankín (Chicago Kai-Shek), lleva a la vez contra los nordistas (Fen Yu-Slang y Yen Si-Chan) y los comunistas del Sur (Chu-Mao). Según las últimas noticias, las tropas de Feng han sufrido un serio descalabro en la provincia de Chantung y los comunistas han fracasado también ante Hankau.

La unificación de China a consecuencia del triunfo de los nacionalistas no ha sido más que un hermoso sueño. La rivalidad entre los generales y la agitación bolchevique imposibilitan la unión. China está dividida de nuevo entre tres partes, sin contar a Manchuria que sigue bajo la Dictadura de Chang Sue-Liang (hijo de Chang Tso-Lin). El poder del Gobierno central (el de Nankín) se restringe a seis o siete de las diez y ocho provincias. Feng y Yem dominan en el Norte y Noroeste y los comunistas en el Sur, mientras que algunas provincias excéntricas, como Yunnan, son poco menos que independientes. China es más que un país, es casi un Continente y su población forma la cuarta parte del mundo. Se comprende, pues, que su unificación presente grandísimas dificultades.

Un diplomático

TRADICION Y TURISMO

PALMA DE MALLORCA.— No hay hombre más apegado a su tradique el mallorquín. Los viejos palacios y las casas señoriales aguantan en Palma el embate de lo moderno. En sus barrios antiguos, secularmente quietos, la ciudad conserva indeleble la huella del moro y del judío y es todavía una de las poblaciones más típicas del Mediterráneo..

Frente a la tradición bulle hoy la ambición de los que aspiran a hacer de esta isla uno de los centros predilectos del turismo. Ya derribaron las murallas de la antigua Ciudad de Mallorca, antaño capital del reino de ese nombre, pero faltan por derribar todavía las murallas espirituales de los mallorquines, que, celosos de sus usos y costumbres, no quieren renunciar a su fiero individualismo ni abrir los ojos al espléndido porvenir de esta tierra privilegiada.

Cierto que el turista está ya solicitado por mil cielos y climas y que son cada día más numerosos los países que tratan de conquistar su favor brindándole la tentadora diversidad de sus encantos. La misma Francia, que, confiada en la atracción irresisible de París, nunca había hecho gran des esfuerzos en ese sentido, empieza a preocuparse viendo disminuir el contingente de viajeros, y acaba de crear una comisaría de turismo, a semejanza de las organizaciones del extranjero. Italia no descansa a fin de conservar la predilección del público, a pesar del estado deficiente de sus carreteras, como tampoco cejan en su labor de propaganda los viejos y acreditados centros de turismo, como Suiza, Escocia, Escandinavia, Marruecos Egipto, etc., a los que se suman ahora países nuevos, como Checoeslovaquia y más tímidamente el Brasil, que llenan las páginas de sus diarios con la ponderación de sus maravillas.

Y así tiene que ser. En estos tiempos de publicidad desenfrenada, la belleza de los países, como la de las mujeres, no puede ocultarse. Al contrario, tienen que exhibir y pregonar sus encantos, para conquistar, en dura competencia, al turista curioso y vacilante. La mujer recatada y la isla escondida no son de nuestro siglo. Hay que corregir el anacrónico refrán castellano, reconociendo que ahora "el buen paño se vende en la plaza„. Por eso Mallorca, la callada, empieza a pregonar por el mundo, en carteles, folletos, postales y fotografías los esplendores de su naturaleza. Una isla bien anunciada a lo yanqui puede "venderse„ tanto como un jabón o un automóvil.

Las rutas del turismo están muy andadas. La humanidad lleva siglos viajando por los mismos países, extasiándose con los mismos paisajes, firmando las mismas postales. Empieza a cerarse un tipo de turista nuevo, más inteligente, que busca lo inédito, antítesis de los que arrearon tantos años por los caminos de Europa, entre el polvo del tedio y las agencias de viajes. Para este turista incipiente ¡qué maravilloso descubrimiento el de Mallorca! El viaje es algo largo para nuestras pequeñas distancias europeas. Por eso no prostituyen todavía estos parajes las caravanas de Cook, pero pronto podrá venirse a Palma desde París, en 24 horas, y también se proyecta una línea de hidroaviones que salvaría en poco más de una hora las 90 millas que hay de Barcelona a Pollensa. Así, "la isla olvidada„ sería un alto obligado en las rutas del turismo mundial.

Mallorca empieza a despertar de su sueño musulmán, más nunca perderá su sello romántico, ni el mallorquín sus virtudes ancestrales, por el afán de explotar al turista. Al contrario, el desinterés indígena es el mejor auxiliar para aquéllos que se resisten a ver cruzada la isla por los rebaños cosmopolitas. (El mallorquín es hombre de bienestar modesto y de austera horradez, que al salir de su casa deja todavía la llave en la puerta).

Con estas costumbres patriarcales. Mallorca se abrirá forzosamente en muy breve plazo a la admiración del mundo. Ya empieza a adquirir conciencia de sí misma, en el sentido histórico, que la tiene de antiguo sino en el concepto de la vanidad y la ambición, aplicado a la vida moderna. Trabaja para ello—para inculcarle el espíritu de su propio valer—, además de las entidades oficialmente interesadas, la iniciativa privada, que cuenta con realizadores tan eficaces como Adán Diehl, cuyo hotel Formentor, rodeado por 2.000 hectáreas de pinar, en la imponderable bahía de Pollensa, es un poema de piedra. Gracias a esta iniciativa argentina—dignamente se presta España—y a otras análogas empieza a llegar a la "isla de oro„ el oro del turismo.

(De "La Nación„ de Buenos Aires)

FERNANDO ORTIZ-ECHAGÜE

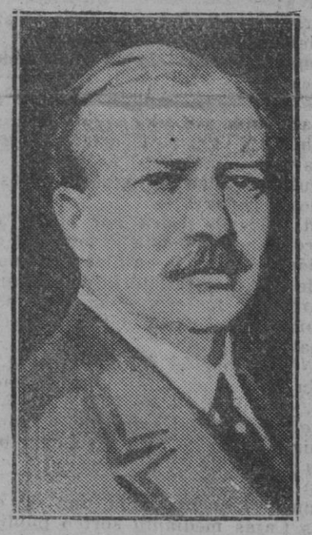

Mr. Majinot, ministro francés de la Guerra, quien en unas recientes declaraciones ha dicho que el Ejército de su país tiene un carácter esencialmente defensivo, pero que no permitirá que se le desorganice ni debilite

La célebre nadadora que ha atravesado el estrecho de los Dardanelos (seis kilómetros, en dos horas 35 minutos), Mistres Mercedes Carey.

Nuestros colaboradores

CRONICA FEMENINA

Mujeres silenciosas

El hecho tenía que suceder en América y en verano coincidiendo con la falta de noticias y temas periodísticos. Un diario de El Paso publicó un reto a las mujeres de la población asegurando que serían incapaces de permanecer un día entero sin hablar y dos horas jugando al "bridge„ sin despegar los labios. Y cuentan los telegramas de verano de los periódicos de París que el día fijado para la apuesta reinó en todas las casas de El Paso el mas absoluto silencio sin que fuese posible oir una sola voz de mujer y fueron numerosísimas las que jugaron durante dos horas silenciosas partidas de "bridge„ a la puerta del periódico retador.

Reconozcamos que el hecho es inverosímil y tiene el aspecto de una de tantas y tan desacreditadas "serpientes de mar„ de todos los veranos. Nosotras no tenemos inconveniente en proclamar que se trate de un bulo nada ingenioso por cierto. Y no porque como mujeres nos creamos incapaces de guardar silencio durante un día, sino porque consideramos inverosímil la unanimidad aun tratándose de contradecir a un varón. Que todas y cada una de las mujeres ,no solo de El Paso, sino de toda América, y aun de todo el mundo sean capaces de guardar silencio, no lo ponemos en duda. Que dos siquiera se pongan completamente de acuerdo en todo un programa a realizar nos parece difícil; que toda una población acuerde unánimemente imponerse un sacrificio coincidiendo en la hora, lugar, fecha y circunstancia, lo reputamos imposible.

La fama de charlatanes que de antiguo se nos atribuye a las mujeres es a todas luces injusta, los "records„ de todas las charlatanerías los detentan en la práctica los hombres que han inventado los Parlamentos, los Municipios, los Consejos de Administración y los mitins de todas clases para dar rienda suelta a su verborrea incontenible.

Por el contrario la mujer aun en los Parlamentos en que se les ha concedido asiento ha sabido dar ejemplo de discreción y parquedad en sus discursos. Y nada digamos de la mujer en los Hospitales durante la gran Guerra y en las grandes fábricas nacionales donde solo se oía el maldecir y las protestas y el derrotismo de los hombres.

No creemos sea cierta la noticia de El Paso. Si por llevar la contraria a un ingenio periodista que ahora en pleno siglo XX nos sale con tópicos vetustos, las mujeres de El Paso se impusieron un solo minuto de sacrificio, su actitud no merece admiración ni encomio. Reviste los caracteres de una supina tontería.

BLANCA DE AZEVEDO

UNA NUEVA MODA FEMENINA

La pistola joya que venden en los lujosos establecimientos de París

París. — Hace algunos años las armas de la mujer eran las lágrimas. Con ellas lograba todo cuanto deseaba, y a ellas recurría en los momentos de mayor peligro para salir indemne. Ahora la mujer moderna ha dejado las lágrimas como arma defensiva y ofensiva, y como todo en la vida moderna adquiere un carácter práctico, se ha aficionado al uso de la pistola, como arma de resultados más definitivos.

Naturalmente, no ha pasado mucho tiempo sin que los que viven de los caprichos femeninos hayan ideado un nuevo modo de sacar dinero. Y en los escaparates de la famosa rue de la Paix ha hecho su aparición la pistola joya. Allí pueden adquirir las modernas Evas la más segura automática de bolsillo, revestida de onix, o piedras preciosas. Entre las más lujosas hay unas diminutas, cubiertas de diamantes.

La mujer moderna tiene, por lo tanto, una nueva joya que adquirir. Además de darse importancia con las amigas modestas cuyos medios no les permita gastar un arma tan lujosa, la mujer elegante sabe que le resulta sumamente económica. Seguramente el encargado de adquirirla es el marido que quizá sea después la víctima inmolada.

Es muy difícil saber si los recientes casos en que las mujeres han empleado armas de fuego para vengar sus agravios fueron origen de la moda de las pistolas joyas, o al contrario.

LOS PROGRESOS DEL ESPERANTO

El "cine„ sonoro encontrará en este idioma un colaborador eficaz

Londres. — El doctor Feliz Zamenhof, hermano del creador del esperanto, ha pronunciado una conferencia recientemente en el Conway Hall con motivo de la clausura del Congreso Universal de esperanto celebrado en Oxford, en la que habló sobre el futuro cercano de la lengua universal.

Según el doctor Zamenhof, el esperanto cuenta hoy día con tantos adeptos que su vida puede considerarse segura, y hay grandes posibilidades de que se convierta en una de las lenguas más empleadas por la humanidad. Al mismo tiempo que las personas cultas de todo el mundo aprenden el esperanto, como único medio de expresión universal, hay que declarar a los reacios en aprenderlo que no hay ningún entusiasta esperantista que piense en substituir el idioma universal por el idioma nativo.

El discurso del doctor Zamenhof terminó con las palabras siguientes:

"Hace unos cuantos meses el más entusiasta esperantista se hubiera echado a reir si alguien le hubiera sugerido la posibilidad de que el esperanto era el mejor lenguaje para las películas habladas, y, sin embargo, en estos momentos puedo decir, sin correr el riesgo de equivocarme, que dentro de poco el esperanto tendrá un brillante porvenir en el "cine sonoro".

El discurso del hermano del creador del esperanto entusiasmó a los asistentes al Congreso, todos ellos propagandistas de dicho idioma universal.

IMPORTANCIA DE UNOS LEGADOS

Para el Museo del Prado, para un Círculo, para Conventos y para particulares

El legado de don Pedro Fernández Durán es realmente de gran importancia.

Los lienzos donados al Museo del Prado son un centenar, aparte de los bordados en oro, porcelanas, etc.

Como se dijo ayer, figuran cinco Goyas, entre ellos un retrato maravilloso del general Ricardos, una copia de "La gallina ciega„, "El Coloso„ y otros. Entre los cuadros del legado los hay de firmas de pintores famosos, de diversas escuelas.

Figura asimismo en la colección un retablo gótico de gran valor, policromado, una tabla flamenca, porcelana antiguas, marfiles, arañas, etc.

La bibliografía, que como también se dijo ha sido donada al círculo de la Gran Peña, consta de diez mil volúmenes.

El finado ha legado sumas cuantiosas a varios conventos y a sus colonos y servidores, a quienes asegurá el resto de sus días. Un solo convento percibirá 300.000 pesetas.

El finado hacía una vida retraida, pues en el atentado de la calle Mayor perdió a una sobrinita a la que profesaba gran cariño, y apenado se apartó de toda vida de sociedad.

M.C.D. 2022

La nueva organización de reclutamiento y reemplazo del Ejército

La "Gaceta„ publica el decreto firmado por el Rey en Santander referente a la nueva organización del reclutamiento y reemplazo del Ejército.

La parte dispositiva dice así:

Artículo primero.— Disposiciones generales:

a) El reemplazo anual para el ejército y la infantería de Marina estará constituído por todos los mozos que en el respectivo año hayan sido al efecto alistados.

b) El total de los mozos alistados se dividirá en los siguientes grupos:

Primera.—Soldados útiles para todo servicio militar.

Segundo.—Soldados aptos exclusivamente para servicios auxiliares.

Tercero.—Excluídos totalmente del servicio militar (inútiles por enfermedades o defectos físicos comprendidos en el grupo primero del cuadro de inutilidades. Individuos que estuviesen sufriendo condena que no hayan de cumplir antes de los 29 años).

Cuarto.—Separados temporalmente del contingente anual quedando sujetos a revisión (mozos que padezcan enfermedades o defectos comprendidos en el grupo segundo del cuadro de inutilidades. Los que sufran pena correccional o condena que hayan de cumplir antes de los 39 años de edad. Oficiales de todas las armas, cuerpos e institutos del ejército y de la armada y los alumnos de las academias militar y naval que presten juramento a la bandera. Los que disfruten de prórrogas de primera clase como sostenes de familia o de segunda por razón de estudios.)

Quinto.—Prófugos.

c) El contingente anual lo formarán los declarados soldados útiles para todo servicio y los procedentes de reemplazos anteriores agregados al mismo y comprenderá dos agrupaciones:

Primera.—Cupo de filas, que estará formado por los mozos que hayan de constituir la plantilla de los efectivos permanentes en pie de paz en el ejército de la península e islas adyacentes y guarnición del norte de Africa y territorio del Sahara.

Segunda.— Cupo de instrucción. Los que únicamente para recibir una instrucción general y reducida deban incorporarse a filas cuando el Gobierno lo ordene.

Artículo segundo.—Situaciones militares:

Primero.—Reclutas en Caja (plazo variable).

Segunda.—Servicio en filas (doce meses.

Tercera.— Disponibilidades servicio activo (cinco años).

Cuarta. — Primera reserva (seis años).

Quinta.—Segunda reserva (resto de los 18 años).

El Gobierno podrá por medio de decreto ampliar hasta 18 meses la duración del servicio en filas en el norte de Africa y territorio del Sahara.

Artículo tercero.—Distribución e incorporación a filas del contingente anual:

a) Distribución del contingente.

En el mes de septiembre de cada año, el ministerio de Ejército fijará los efectivos totales que han de constituir el cupo de filas y su distribución por Cajas de reclutas.

b) Sorteo.

Inmediatamente cada una de dichas Cajas mediante sorteo público a cada uno de los mozos del continente anual que se han de presentar a concentración atribuirá un número de orden, designando para el Cupo de filas del Norte de Africa y territorio del Sahara a los que obtengan el número más bajo de la cuantía fijada; los siguientes para el cupo de filas de la Península e islas adyacentes, y el resto para el Cupo de Instrucción.

c) Destinos.

Seguidamene del sorteo las Cajas procederán atendiendo a las prescripciones reglamentarias a la clasificación por talla, profesión, oficio y demás operaciones preliminares para su destino a cuerpo que se efectuará con arreglo a las instrucciones que se dicten y fecha que se marque.

Los cupos de filas se encontrarán en sus respectivas Cajas con la oportunidad debida y según se ordene para que desde éstas emprendan la marcha a los cuerpos que especialmente se les haya designado en los que deberán hallarse en primero de noviembre la primera mitad de los que hayan de servir en Africa y el primer tercio de los destinados a la Península e islas adyacentes, y en primero de febrero siguiente la segunda mitad de los primeros y los dos últimos tercios de los segundos.

No obstante, el Gobierno si las circunstancias lo exigen podrá alterar las fechas y cifras marcadas.

El cupo de filas que ha de incorporarse en noviembre recibirá la instrucción durante este mes y los de diciembre y enero, siendo al final de este último dados de alta para el servicio.

Los que han de hacerlo en febrero, recibirán igual instrucción durante los meses de febrero, marzo y abril y dados de alta en este último para el servicio.

De mayo a septiembre los Cuerpos se dedicarán a la instrucción de cuadros, pequeñas unidades, compañías, batallones y unidades similares y de septiembre a octubre se verificarán las escuelas prácticas y asistirán a las maniobras que se organicen.

Los reclutas del cupo de Instrucción aún no designados a cuerpo, permanecerán en su hogar hasta que se disponga su incorporación a filas en que practicarán una instrucción elemental durante el plazo mínimo de tres meses.

d) Licenciamiento.

La primera fracción del contingente anual será licenciada pasando a disponibilidad a fines de octubre de cada año y la segunda a fines de enero.

Fuera de los permisos de verano que las necesidades del servicio e instrucción consientan, no se concederá en general licencia alguna temporal a la tropa durante el tiempo de su servicio en filas.

Artículo cuarto.—Voluntariado.

Se continuará admitiendo soldados voluntarios como actualmente, si bien por un plazo mínimo de dos años, no pudiéndose rescindir por causa alguna el compromiso contraído; pero quedarán exentos del sorteo para Africa si cuando ingresen en Caja llevan seis meses de servicio en filas.

Además, una vez terminado por el voluntario dicho plazo o extinguido por el procedimiento de alistamiento, podrán los soldados y cabos de una y otra procedencia solicitar y obtener la continuación de dos años hasta su ascenso a sargento o retiro percibiendo un plus diario de 50 céntimos durante el primer período, de 75 céntimos el segundo y una peseta en el tercero, debiendo los cabos con 12 años de servicio, percibir el sueldo mínimo de los sargentos.

Los voluntarios y alistados a quienes les sea concedida la continuación en filas, no podrán desempeñar destino alguno de plaza o cuerpo y serán instruídos precisamente en los cometidos especiales (tirador de ametralladoras, tirador de fusil ametralladora, tirador de máquina de acompañamiento, apuntador, telemetría, etc.), pudiendo ser preparados para su ascenso a cabos y sargentos y tendrán derecho preferente para su ingreso en los institutos de carabineros y guardia civil sobre los demás aspirantes de igual grupo, escala o categoría que no reúnan aquella especial circunstancia.

En cada unidad el número máximo de voluntarios no podrán exceder de la décima parte del efectivo de su plantilla orgánica.

Artículo quinto.—Reducción del tiempo de servicio en filas.

Los individuos que mediante el pago de las cuotas fijadas y la acreditación de los conocimientos de instrucción preliminar tienen derecho a la reducción del tiempo de servicio en filas cumplirán los seis meses fijados sin interrupción, incorporándose al cupo de la segunda fracción del contingente anual, o sea, en febrero.

Podrán elegir cuerpo o unidad en que prestar sus servicios y en la unidad de infantería, caballería o artillería, no habrá de exceder su total del cuarenta por ciento de la plantilla orgánica y el 10 por ciento en Ingenieros, Intendencia, Sanidad y Aeronáutica, debiendo especialmente para los que hayan de destinarse a estos Cuerpos exigírseles que acrediten poseer las profesiones o conocimientos que determina el vigente reglamento de Reclutamiento, y además para Aeronáutica, que tengan el título de ingeniero aeronáutico o sean aviador, mecánico de material aeronáutico, telegrafista, radiotelegrafista, etc.

Los individuos del servicio reducido no podrán solicitar ser destinados a contingentes inferiores a batallones o grupos.

Artículo sexto.—Los mozos de servicio ordinario que a su incorporación al cupo a que hayan sido destinados acrediten mediante examen poseer una instrucción limitada a gimnasia y tiro con fusil o mosquetón y presenten diploma de tirador de segunda expedido por la sociedad de Tiro Nacional de España o certificado de haber permanecido tres años a los exploradores de España, permanecerán en filas únicamente ocho meses que servirán sin interrupción alguna quedando obligados si así se dispone a concurrir a las prácticas de su unidad aunque en la época en que se realicen estuvieran ya licenciados.

Artículo séptimo.—Oficialidad y clases de complemento.

La oficialidad en las clases de complemento se reclutarán entre los mozos alistados y declarados soldados que lo pretendan sean del servicio ordinario o del reducido y también entre los voluntarios, debiendo todos ellos acreditar que han cursado por lo menos la mitad de una carrera y que poseen el título de bachiller y sufrir con éxito un examen previo, superado el cual serán nombrados alumnos para oficiales de complemento.

En cada cuerpo y regida por un oficial, funcionará una academia para oficiales y clases de complemento en la que se cursarán los planes de estudio y práctica que se determinará oportunamente y quedarán sometidos a un régimen docente, los que como antes se dice hayan sido nombrados alumnos para oficiales de complemento.

Los cursos para los del servicio reducido comenzarán en el momento en que se incorporen a filas y los cursos para los del servicio ordinario y voluntario después de tres meses de permanencia en filas.

Dichos alumnos serán promovidos mediante examen a cabos, a los dos o tres meses de servicio, según sean de servicio reducido u ordinario; a sargentos a los cuatro y seis, respectivamente, y a suboficiales a los cinco y once meses también, respectivamente, practicando después un mes las funciones de oficial subalterno y ascendiendo por último mediante examen a alférez de complemento.

Los oficiales de complemento constituirán una escala única por arma fuera de la unidad en que hayan servido y dependerán de la Dirección de Preparación y Campaña, que les dará destino dentro de los cuadros de movilización.

Dicha Dirección General fijará todos los años el número de los oficiales de complemento que deben admitirse en cada arma.

Los alumnos para oficiales de complemento aunque asciendan a clase mientras permanezcan en la Academia a que se refiere el presente artículo no percibirán emolumento alguno si son de servicio reducido pero los voluntarios o de servicio ordinario tendrán sólo el haber de soldado.

Artículo octavo.—Derechos civiles.

Todos los ciudadanos mientras no estén en filas aunque se hallen sujetos a la obligación militar, gozarán íntegramente de todos los derechos civiles. Desde el principio del año que cumplan 21 estarán obligados a las presentaciones que fija la ley, pudiendo efectuarlas en los consulados de España en el extranjero los que habitualmente residan en él.

Artículo noveno.—El cuadro de inutilidades.

Con objeto de que el Ejército pueda disponer de hombres de la fortaleza y desarrollo físico que exige las penalidades de la guerra moderna se modifica el número primero del grupo tercero del cuadro de inutilidades vigente que quedará redactado así:

"Primera.—Talla inferior: a 167 centímetros.„

Disposiciones adicionales:

Primera.—En todo cuanto no se oponga a las prescripciones de este decreto queda subsistente el decreto-ley de 29 de marzo de 1924, que contiene las bases del cuadro de inutilidades para el Reclutamiento y reemplazo del Ejército y el reglamento para su aplicación de 27 de febrero siguiente, así como el decreto de 8 de mayo de 1925 e instrucciones para su cumplimiento de 11 de febrero de 1926 sobre la instrucción militar fuera de filas y el de 26 de octubre de 1927 y el reglamento a él correspondienet para el servicio militar en el ejército de los españoles residentes fuera de Europa y del Norte de Africa.

Segunda.—Por el ministerio de Ejército, se dictarán las disposiciones precisas para que los preceptos del presente decreto rijan desde el reemplazo de 1931 así como para que al del año actual se aplique lo relativo a la formación de los contingentes anuales, a la distribución e incorporación a filas del mismo y a la reducción del servicio en filas comprendido en los artículos quinto y sexto.

Tercera.—Se amplía hasta el 25 de septiembre próximo el plazo para que los mozos del reemplazo actual y de los anteriores puedan acogerse a los beneficios de la reducción del tiempo en filas.

Dado en Santander a 20 de agosto de 1930.—Elfonso.—El ministro de Ejército: Dámaso Berenguer y Fuster.

DE LA JUVENTUD ANTONIANA

"Columnes d'alabastre de prodigiós bocell"

(Costa y Llobera)

Los excursionistas que debían salir con la excursión de los Antonianos, asistieron a la misa que se celebró a las 7 en la iglesia de los PP. Capuchinos; de la que fué el celebrante el Reverendo don Bartolomé Palou, beneficiado de la Catedral; seguidamente se rezaron las preces de reglamento, y uncidos con el bálsamo tan santo como el cumplimiento del primer deber en los días de precepto, emprendieron en número de 195 el camino a los andenes de la estación del ferro-carril.

Se nota mucho barullo, en los andenes, apretones de mano y abrazos cariñosos de amigos y conocidos que han dejado el veraneo para sumarse a la excursión.

A las 8 arrancó el convoy la marcha veloz dejando detrás campos, que parecen tapizados de raso dorado; viñas y tierras labradas; pasan pueblos; en algunas estaciones se detiene el tren para volver a emprender la marcha rápida para llegar al terminar del viaje lo antes posible; y ¿dónde termina el viaje por los caminos de hierro?—A las 9'45 el silbato de la locomotora pide entrada a la estación de Manacor.

Sendos autos de turismo, esperan ya a los excursionistas para llevarlos a las Cuevas del Drach.

* *

Plumas autorizadísimas han cantado en verso y en prosa los prodigios magnos, si, de nuestras cuevas bellas, que atraen de todo el orbe turistas que las admiran. En el día de ayer, las familias de los afiliados a la Juventud Antoniana de nuestra ciudad, y que tan dignamente y celo escrupulosísimo dirige el Rdo. P. Atanasio de Palafrugell; pudieron admirar tanta grandeza.

Mi pluma pobre y mezquina se halla falta de literatura suficiente para cantar aunque en grado casi ínfimo la obra magna de la nautraleza que al parecer tiene en nuestra Illa d'Or privilegio especial. No era bastante festonear una perla por la más hermosa de las esmeraldas, que es nuestro Mediterráneo, fué poco también darle un dosel bello y azul, como el manto inmaculado; quiso más incluso, en sus entrañas encomendó al elemento agua, que formara templos y palacios, cuyas columnas y cielos rasos fueran envidiables; que la blancura inmaculada como la nieve fuera su tono; con retoque de brillantez de los diamantes, y después como regalo y satisfecha de su obrar. dotó de aguas puras incoloras y cristalinas, lagos, unos grandes y otros pequeños, donde las beldades, con toda su esbeltez y hermosura se asoman produciendo doble efecto al que las admira. ¿Para qué decir más?

D. Juan Servera, escrupuloso propietario de las mentadas Cuevas del Drach, acogió a los excursionistas con su acostumbrada amabilidad. El mismo y secundado por los guías fué enseñando minuciosamente y en primer lugar la parte antigua de las cuevas: La solitaria, esbelta columna que es la primera que se divisa; el tronco de palmera, más esbelta que la primera: los lugares de Bellavista, Cascada Nueva; Baños del Sultán; Lago Negro, Carbonera, Estrecho de Gibraltar y Gran salón.

Después de admirar cuanto quisieron aquella obra del Creador que con el maravilloso cincel dió figuras fantásticas l nunca pensadas ni concebidas en cerebro humano, pasaron los excursionistas a visitar la parte últimamente descubierta.

La primera vista que se ofrece al visitante es la llamada Sala de Alfonso XIII, que tiene por techo hermoso dosel de blancura como la nieve; luego el Baño de la Reina Victoria, pequeño lago de agua transparente, de fondo hermosísimo; El teatro de las hadas, sala acertadamente bautizada, por lo original y variedad inconcebible; la columnita llamada el As de bastos, por su forma, semejante a la figura de la carta del nombre, la Cerería, bello rincón que parece pneden de aquellas bóvedas velas rizadas, de tamaños diferentes y variados tonos: y El Laberinti.

La gente va acercándose al famoso Lago Martel y se acomodan en una especie de graderío artificial, donde han de oir un concierto, que corrió a cargo de un cuarteto formado por varios aficionados Antonianos. ¿Pero...? La casualidad hizo que en aquellos momentos se hallaran en la parte opuesta los niños que integran la Colonia escolar del Puerto de Manacor que estando acomodados en dos barquichuelas que se deslizaban paulatinamente sobre las aguas del precioso lago al mismo tiempo entonaban los cáticos de doña Antonia M.ª Salvá, dedicados a nuestra Santa, Sor Catalina Thomás.

La ovación y el efecto fué tal que entre una salva de aplausos estruendosa, los pequeños agradecidos interpretaron ajustadamente y dentro de las barquitas y bajo la batuta del sub-director de la colonia don Lorenzo Durán "Les muntanyes del Canigó" y la popular "Balanguera" del llorado vate Juan Alcover.

El P. Atanasio antes de dar comienzo al concierto dirigió la palabra a los allí congregados diciéndoles, que si aquel lugar, como templo no erigido por los hombres, había sido escogido por los pequeños para cantar las glorias de la Santa Mallorquina, también él lo escogia para que fuera lugar de súplica a la Virgen, y seguidamente entonó la Salve Regina, que fué cantada con gran fervor. Seguidamente por el cuarteto fué interpretado el "Largo" de G. F. Haendel, y La Gehysa escuchando sus intérpretes fuertes aplausos.

Luego todos los excursionistas después de dar un paseo por el Lago Martel, salieron de aquel lugar encantado, por la parte de las antiguas cuevas, completamente satisfechos de aquella visita.

Después se esparcieron los excursionistas para reparar sus fuerzas y a las 4 de la tarde rezaban el santo rosario en la iglesia parroquial de Manacor.

La llegada a Palma fué a las 8 menos cuarto y alguien recitó:

"Columnes d' alabastre de prodigios [bocell.
com may sobre la terra n'esculpirá 'l [cisell."

* *

La comisión organizadora ha recido muchas felicitaciones a las que unimos la nuestra cordial y efusiva

El Llc. Azulejo

Cultivadores de Tabaco

La Asociación de Cultivadores de Tabaco de Baleares, ha montado en su Oficina, un servicio gratuito, para la obtención de permisos para cultivar Tabaco en el año próximo, donde se facilitarán toda clase de informes técnicos y económicos referentes a dicho cultivo

El plazo de inscripción termina en esta Secretaría el 15 de Septiembre.

Dirigirse a esta Asociación de Cultivadores de Tabaco de Baleares, calle de Jaume Cresques, 3, entresuelo (junto a la Estación de Sóller), todos los días de 4 a 6 y sábados de 9 a 1 y de 4 a 6, o por correo a apartado de Correos, núm. 98.

A PRECIO DE COSTE

Todos los artículos de Verano

En los Almacenes **LE PRINTEMPS,** S. Nicolás, 1, 3 y 5

SASTRERIA **MODISTERIA**

MEDIAS A. M. F. LAS MEJORES

ARTÍCULOS BAÑO. **ENTRADA LIBRE.**

Partido Republicano Federal de Mallorca

REPUBLICANOS: Vuestra obligación es consultar las listas electorales expuestas en los bajos del Ayuntamiento. De no estar inscritos, acudid en las oficinas que al efecto tiene abiertas el Partido, calle de Sans 11, de 6 a 9 noche, todos los días.

EL COMITÉ PROVINCIAL

Radiotelefonia

Programa para mañana:

BARCELONA

11: Campanadas horarias. Estado del tiempo.

13: Emisión de sobremesa. Cierre del Bolsín de la mañana. El sexteto Radio, alternando con discos selectos "Por la Serranía„, pasodoble; "Cielo„ tango; "Caras lindas„, fox; "Pieza romántica„; "Juegos malabares„, selección.

Información Teatrol y Cinematográfica.

"Romanza para violoncelo„; "Night of Orient„, vals; "Coplas de mi tierra„; "Pepita Giménez„, selección; "Romanza sin palabras„; "Die lustigen Dorfschmiede„, marcha.

15: Sesión radiobenéfica.

16: Cierre de la Estación.

17'30: Apertura de la Estación. Cotizaciones.

"Paulino Uzcudum„, pasacalle; Trío Iberia; "Danza húngara núm. 5„ Orquesta de San Francisco; "Rose of Spain„, fox; "Venice Song„, vals lento; Trío Iberia; "Sonetí de la rosada„ violín y piano; "No me importunes„, pericón.

18: El Trio Iberia interpretará: "Tirana„; "Le trésor perdu„, selección; "Si tú supieras!„, serenata; "La Viejecita„, selección; "Hidalguía„, marcha española.

Noticias de Prensa.

21: Apertura de la Estación.

Campanadas horarias. Estado del tiempo.

Cotizaciones.

21'05: La orquesta de la Estación interpretará: "Einzug im Olimp!„, marcha; "A la alemana„, vals; "Nostrámina„, cantos populares; "Madrid en 1808„ preludio; "Minuetto op. 81„

21'05: "Lad omadora Evangelina de de Trípoli„, narración humorística del notable escritor Ramón Portusach, leída por su autor.

22: Noticias de Prensa.

22'05: Segundo concierto de la eminente cantante Gisa Bergmann.

23: Emisión de discos selectos.

24: Cierre de la Estación.

MADRID

22: Campanadas de Gobernación; Señales horarias. Selección de la ópera de Puccini "Tosca„ (en discos sera de Puccini "Tosca„ (en discos con enlace automático, sistema exclusivo de la Unión Radio).

Srónica-resumen de las noticias del día. Noticias de última hora. Servicio especial para Unión Radio, suministrado por el diario "La Nación„.

0'30: Cierre de la estacinó.

ROMA

8'15: Noticias; Servicio meteorológico para embarcaciones.

11: Noticias.

13'15; Bolsa; Noticias.

13'30: Concierto de música ligera.

16: Recital de discos.

mación agrícola.

16'45: Cambios; Noticias; Información agrícola.

17: Servicio meteorológico; Noticias.

17'30: Horaoficial; Concierto variado.

20'15: Servicior adioatmosférico.

20'20: Noticias; Información deportica; Cambios; Servicio meteorológico; Noticias; Hora oficial.

21'05: Conciertoi nstrumental y vocal; Informaciones deportivas; Ultimas noticias.

TORINO

8'15: Noticias.

11'15: Cotizaciones; Recital de discos.

12: Hora oficial.

12'15: Música variada.

12'45: Noticias.

13'45: Información comercial.

16'25: Noticias.

16'35: Sesión infantil.

17: Música.

17'50: Noticias; Información agrícola.

19'20: Noticias; Músicav ariada.

20'15: Noticias; Servicio meteorológico.

20'30: Hora oficial; Noticias literarias.

20'40: Música de cámara.

21'10: Concierto variado y sinfónico; Conversación; Continuación concierto.

23: Noticias.

23'55: Boletn comercial; Música de Jazz.

24: Cierre.

HERNIADO

Cuídese V. racionalmente

Personas eminentes y numerosos médicos han comprobado por sí mismos que con las **aplicaciones C. A. BOER** se obtiene una reducción progresiva y definitiva de la **HERNIA.** Estas aplicaciones son hechas especialmente de acuerdo con las características que presenta cada **HERNIA,** descartando inmediatamente todo **peligro de estrangulación** sin alterar en nada la vida normal del paciente. Los **Aparatos C. A. BOER,** obligan suavemente a que los intestinos ocupen su lugar en el abdomen y al quedar libres las paredes lesionadas, la naturaleza cumple su misión reparadora, fortalece los tejidos y termina con la **desaparición radical de la HERNIA.** Prueba convincente de ello son los testimonios públicos de miles de personas, a quienes, como a las que abajo firman, ha devuelto la salud el **Método C. A. BOER.**

CASTEJON, 16 de agosto de 1930. Sr. D. C. A. BOER, Pelayo, 60 BARCELONA. Muy Sr. mío: Le dirijo la presente para recomendarle al dador y al propio tiempo le manifiesto que estoy siempre muy satisfecho del efecto excelente de sus aparatos, pues **después de cinco años que me desapareció la hernia,** y aun cuando continuamente hago trabajos pesados no se me ha reproducido, por cuyo motivo le autorizo para publicar la presente carta. Quedando de Vd. atentos s. s. q. e. s. m. ALEJANDRO ATIENZA, Calle S. José, n.º 61 CASTEJON (NAVARRA).

BARCELONA, 18 de julio de 1930. Sr. D. C. A. BOER, Pelayo, 60, BARCELONA. Mi distinguido amigo: Tengo la satisfacción de participarle que con los aparatos de usted y siguiendo su excelente Método, **he obtenido la curación completa** de la hernia de la cual sufría hacía muchos años. Usándolos no tuve molestia alguna. Le doy las más expresivas gracias y pido al Señor que pueda usted continuar haciendo bien a tantos que sufren de hernia. Le autorizo para publicar esta carta. Es de usted atto. y agradecido amigo y capellán que e. s. m. **JOSE VILADOMS,** Pbro. Plaza de los Angeles, 4, entrlo. 1.º BARCELONA.

HERNIADO No vacile usted más perpetuando su malestar. Su interés exige cuidados racionales para su **HERNIA.** Déselos usted cuanto antes. Visite al eminente ortopédico en:

PALMA DE MALLORCA, únicamente sábado 6 y domingo 7 septiembre, **HOTEL ALHAMBRA.**

C. A. BOER, Especialista Herniario, Pelayo, 60, **BARCELONA.**

COMPRARIA

Obligaciones Círculo Mallorquín, Emisión Julio 1918.

Razón plaza Sta. Eulalia, 10.

El 1.º de Septiembre

Las «ECOLES FRANCAISES», Morey, 5, reanudarán las Clases especiales de Francés, Inglés, Alemán, Teneduría.

El 1.º de Octubre

las Clases de 1.ª enseñanza (Párvulos, Elemental, Medio) y la Preparación para el Ingreso en los Centros Oficiales.

M.C.D. 2022

:-: PAGINA DEPORTIVA :-:

CICLISMO

Mallorca ante la "Vuelta a Cataluña"

Nuestra Isla estará representada en la importante prueba catalana

Es hoy ya un hecho la participación de nuestros corredores en la mas grande prueba del ciclismo español: la XII Vuelta a Cataluña.

La Diputación Provincial, los Ayuntamientos, las Sociedades, los industriales y los deportistas todos deben apoyar sin vacilaciones a los muchachos que por carreteras de Cataluña ostentarán la representación de Mallorca.

Seguros de sus "posibilidades„ y contando con el modesto apoyo que les ofrecimos cuando hace unos días visitaron nuestra Redacción, han tomado esos muchachos en firme el acuerdo de constituirse en "equipo„ para iniciar enseguida los entrenamientos de conjunto que vengan a completar los entrenamientos individuales que todos ellos han venido efectuando con una constancia digna de toda loa.

A tal efecto, al ver la luz estas líneas habrán efectuado ya el primero de dichos entrenos, que seguirán luego celebrando periodica y progresivamente, intercalando entre etapa y etapa de carretera unas sesiones forzadísimas de gimnasia de piernas y otros ejercicios adecuados al fin que se persigue, todo bajo las órdenes de personas competentes.

Con ello no cabe dudar que se conseguirá que los que vayan a Cataluña se hallen en inmejorables condiciones físicas y de aleccionamiento bajo todos los numerosos aspectos que la participación a la gran ronda catalana conlleva.

En una palabra, nuestros corredores se disponen a acatar sin la menor objeción todo el plan de entrenamiento que se les ha trazado, para luego desde el 7 al 14 del próximo mes derrochar facultades, haciendo lo imposible para ver de lograr una buena clasificación individual y de conjunto, que venga a ser el primer pago para la rehabilitación de aquel gran prestigio de que gozó el ciclismo mallorquín hace unos pocos años.

Los entrenamientos que hoy habrán comenzado y los que seguirán estos días, son pruebas que se hacen, son sacrificios que se exigen a los corredores; mucho más de agradecer precisamente por eso de no ser en realidad nada definitivo, por el hecho de que ninguno de los que en ellos toman parte tiene la menor seguridad de ser uno de los componentes del "equipo„, ya que éste se formará con los que mejor "forma„ hayan demostrado.

Ello prueba el gran deportivismo de que vienen animados los corredores y les hace mas dignos y mas merecedores del apoyo de todos.

El equipo se formará de tres, cuatro o cinco corredores, según sea el resultado de esos entrenamientos a que hemos venido haciendo referencia, y, portanto, el presupuesto de gastos no es muy crecido, confiando por nuestra parte en que ha de ser cubierto con creces.

Tanto la Diputación Provincial, como los Ayuntamientos, y en especial los de Palma, Lluchmayor, Felanitx, Artá, Algaida y Llorito, a los que pertenecen los muchachos que han de representar a Mallorca, creemos no han de escatimar una subvención.

No podemos durar tampoco que las Sociedades propietarias de los Velodromos de Tirador, Lluchmayor, Artá y otros y las Sociedades deportivas en general, sabrán ayudar en la medida de sus posibilidades a tan noble cuan simpática empresa, lo mismo que el comercio e industrias particularizando más las Casas que se dedican a la industria de las bicicletas.

Por último, quedan los amantes del deporte, cuantos sienten como una necesidad que la juventud se ejercite en su práctica, y ellos, los deportistas, los que tantas pruebas tienen dadas de desprendimiento, no han de faltar a su hábito en esta ocasión, colaborando cada cual dentro los medios de que pueda disponer, bien con una cantidad, bien ofreciendo sus automóviles para uno o mas entrenamientos, súplica que en este sentido nos hacen los directores técnicos del equipo.

En fin; que somos optimistas, plenamente optimistas. Confiamos en que el equipo mallorquín irá en debida "forma" y teniendo a mano cuantos elementos precisan para verse atendidos en el transcurso de las ocho durísimas etapas de que consta la mas importante prueba del ciclismo español.

Por medio de estas líneas, repetimos, solicitamos el apoyo de todos los mallorquines amantes del buen nombre de nuestra Isla, dando también de este modo satisfacción a los deseos de los corredores y a los imperativos mandatos de nuestra conciencia, que nos manda ayudar a quienes con sus esfuerzos se proponen lograr que el nombre de nuestra tierra sea pronunciado con respeto.

Y como el movimiento se demuestra andando, con mucho gusto vamos a predicar con el ejemplo, encabezando con una modesta cantidad (deseando que sean muchos los que nos sigan) la necesaria

SUSCRIPCION

"LA ULTIMA HORA, 25 pesetas.
D. Gabriel Font, 5 id.

NATACIÓN

La Federación Balear de Natación

Apremiantemente se impone su constitución

Es indudable que con la celebración de la prueba I Travesía del Puerto de Palma se ha logrado crear un denso ambiente favorable al hermoso y saludable deporte de la natación en Mallorca particularmente en su capital.

Sería una heregía el negar que gracias a dicho gran festival la natación ha sabido entrar en Palma por la puerta grande; por la puerta de honor; por la puerta llamada de la bienvenida y de la simpatía.

Antes de que el benemérito Club España se tomase la "osadía" de organizar y llevar a la práctica tan soberbio certamen acuático, el higiénico deporte de la natación como a tal podemos dceir que nos era desconocido a los palmesanos.

Este interés, este desconocimiento lamentable que en Palma teníamos para con el más útil e importante de los deportes no era de extrañar, pues nadie se tomaba la molestia de preocuparse de él con la necesaria intensidad y entusiasmo, siendo contadísimas las ocaciones en que nuestra prensa insertaba alguna que otra gacetilla del mismo por la sencilla razón de que no se le presentaba el caso para ello.

Pero ahora, hoy, afortunadamente debido al generoso rasgo—repetimos—de dicha popular entidad náutica podemos afirmar todo lo contrario. Hay mucho entusiasmo y simpatía para el deporte de la natación.

Actualmente en Palma contamos con la existencia de varios clubs de natación, amén de las excelentes secciones que desde la anterior temporada tienen las dos sociedades náuticas.

En consecuencia; ante tan inmejorable y favorable ambiente que aquí se respira por este saludable ejercicio, lo que aconseja es que apremiantemente, urgntemente se aproveche esta vntajosa circunstancia para intentar dar estado legal, estado oficial a la natación isleña, yendo a la creación, a la formación de la Federación Balear de Natación.

Para constituir este superior organismo se podría hacer un llamamiento en este sentido a los mentados clubs, invitándoles a celebrar al efecto una reunión.

Aunque nos expresemos así, estamos bien enterados de que—¿cómo no?—el pujante Club España tiene el firme propósito de realizar los trabajos pertinentes y gestiones necesarias para ver de lograr que cuanto antes sea un hecho la constitución de la Federación Balear de Natación.

Tanto es así que podemos decir que ya ha realizado los trabajos preliminares, pues hace ya varias semanas que dicha sociedad náutica cursó una comunicación a la Federación Nacional de Natación pidiéndole autorización y consejo para formar la Federación Balear, dando el caso curioso de que la carta se cruzase y coincidiera con otra que remitía aquel superior organismo nacional al Club España, en la cual le manifestaba que con suma satisfacción se había enterado por medio de "El Mundo Deportivo" y LA ULTIMA HORA que en Mallorca se iba imponiendo la afición a este deporte y que por tanto—le añadía—vería con complacencia que se formara la Federación Balear y que para ello podían contar con su incondicional apoyo. En su atenta comunicación la Federación Nacional adjuntaba además de los Estatutos las instrucciones pertinentes.

Por tanto es de esperar y sí confiamos, que el glorioso Club España sabrá responder con creces a la confianza que el organismo nacional le acaba de depositar en sus inquietas manos para que gestione y trabaje lo preciso con el fin de que lo más pronto posible tome estado legal, estado oficial la natación en nuestro archipiélago, constituyéndose la deseada Federación Balear de Natación.

Los amables señores del Club España saben más bien que nosotros que para hacer viable este propósito, es de todo punto ineludible, preciso el no dejar que pasen las horas y los días sin acometer tal obra, pues los mallorquines por lo general—sea dicho con permiso de los que no lo sean—somos muy prontos en los impulsos e iniciativas, pero algo tardos y fríos en las ejecutorias.

Y si dejásemos resfriar este entusiasmo, este ambiente tan denso que se respira en pulmón abierto en nuestros medios deportivos abiertamente favorable a la natación, para intentar con seguro éxito la creación de nuestra Federación Nacional, luego quizá a buen seguro sería ya demasiado tarde si esperáramos para más adelante su formación.

Los que amamos la natación, los que tenemos interés que la natación en Baleares y singularmente en Mallorca tome el auge e incremento deseado de gloria y grandeza, debemos poner a contribución todo lo que esté a nuestro alcance para que no se desvanezca, no se esfume esta gran admósfera que se respira en Palma actualmente bajo todos conceptos favorabilísima a este bello deporte acuático.

Una vez que hayamos logrado federar la natación, sin pérdida de tiempo debemos ir a la organización del indispensable campeonato o torneo oficial balear.

Persistimos en hacer recalcar que este momento es el más propicio para abordar resueltamente este asunto.

Señores: Recordad que ahora tenemos todas las circunstancias que nos son favorables para la constitución de la Federación Balear de Natación, tanto es así que estamos por jurar esta afirmación.

¡Animos, pues, y adelante!

Solitario

COSAS DE FUTBOL

La víctima de la fiesta

Muchas veces se ha escrito eso: la víctima de la fiesta. Pero más que con relación al futbol ha sido con referencia a los toros.

No se ha precisado bien quien es la víctima en el deporte... taurino, que dirían nuestros colegas franceses.

Otro tanto ha ocurrido cuantas veces se han referido al futbol.

Y con el derecho a opinar que tenemos cuantos escribimos de deportes (ya es más discutible el derecho de quienes no escriben) voy a discurrir sobre esa víctima, buscándola entre todos los paricipantes en la fiesta: jugadores, árbitro, público...

¿Serán los jugadores? ¿El que gana? No parece que éste tenga nada de víctima, aun cuando sus adversarios se hayan cebado en ellos, causándo les destrozos en lo físico. La victoria compensa de todo deterioro.

¿Y el que pierde? Tampoco. Por muy mal que les haya ido, han tenido hora y media de esparcimiento. Si ha llovido..., tonificándose con la lluvia. Y si ha hecho calor, preparándose convenientemente para recrearse después en la ducha.

Conocía yo a un caballero, hace unos años de esto, que durante el verano se iba todos los mediodías a la Puerta del Sol, al lugar donde más "pegaba" el astro rey. Estaba allí unos cuantos minutos y, una vez bien calentado, marchaba a su casa, que estaba muy próxima. El contraste (por muy calurosa que fuese la casa) era innegable, y solía decir mientras respiraba satisfecho:

—¡Qué hermoso es esto!

Prosigamos.

Ya sé quien diréis que es la víctima: el pobre árbitro.

¡Qué cosas tiene que oir!

Se han planeado infinidad de uniformes, que dan idea de los peligros que corre ese juez, único juez que ni es temido ni es respetado. Y pocos jueces gozarán de tan decisivas facultades como el del futbol.

No no es sólo lo que tiene que oir. Es que a veces peligra su integridad personal en términos alarmantes.

Y ya se sabe que lo malo es la primer bofetada. Luego se enganchan como las cerezas. Dada la primera, nadie puede precisar cuántas llegarán detrás.

Y, sin embargo, no le creemos tampoco la víctima .Porque es inegable que goza de unas espléndidas compensaciones.

El placer de dar un penalty, o... de no darlo, ¿no es pequeña compensación.

Llegamos, pues, al público, que se divide en varias secciones: cronistas, entrenador, directivos y propiamente espectadores, divididos a su vez en tribunicios socios y generalicios, pues no es cosa de pasar revista a todas las localidades. Y que nos perdonen los guardias y los porteros (de puertas y localidades, ¿eh?) que silenciemos su intervención.

¡El cronista! Ya algunas veces, si no son víctimas, son unos primos. ¡Qué partidos tenemos que soportar! Hay cada adormecedor...

Pero, francamente, prefiero que me insulten a que me compadezcan. ¡Yo no soy víctima! El cronista no es víctima. En modo alguno.

Recuerdo a un compañero que, muy indignado, pero indignado de verdad, replicaba a un respetable señor que con toda su buena fe le había llamado pobre infeliz".

—¿Pero a usted le parece que tengo cara de tan tonto? Llámeme perro judío si gusta; pero, ¿yo, infeliz?

El entrenador. Este ya se aproxima bastante a la verdadera víctima de la fiesta. Es la cabeza de turco de la reunión. Pero como tiene un poquito de semejanza con lo de seleccionador no quiero que digan estoy preparando alguna venda... por lo que suprimo el comentario y sigo adelante.

Ya hemos quedado en que no quiero hacer papel de víctima. Ni como seleccionador.

¿Puede decirse que son víctimas los directivos?

El directivo sólo es víctima de los profesionales en la época de los traspasos, y de los amateurs... en todo el año. Ya es para compadecerles; pero aun no han conquistado el título de "víctima de la fiesta".

Pero como continúen por mucho tiempo los amateurs, cobren o no cobren, los pobres directivos perderán kilos y el humor.

Pasemos a los espectadores.

Ya hemos quedado en que no es cosa de ir examinando minuciosamente a cada espectador en su puesto. Por eso los concentramos en tres grandes categorías.

El llamar víctima a un espectador de tribuna resulta una innegable ironía.

Porque para él no existen temporales. Cómodamente presencia el partido. Lo interesante es que nadie le moleste. Grita si no está conforme; aplaude si la cosa va bien... Es el gran señor de la fiesta. Lo más contrario a ser su víctima, aunque si le oís puede que hasta lo creais.

El socio, esté donde esté, tampoco tiene derecho a quejarse, aunque sea quien más se queje. Es el primer profesional que ha habido.

Se hicieron socios, la inmensa mayoría, para tener más baratura y más comodidad para acudir a los partidos.

Ahora se considera con derecho a hablar de "amor al Club". Quien no piense como él, está contra "su" Club. Los pobres jugadores tienen que soportarle y los pobres vecinos de localidad tienen que aguantar sus gritos.

El socio del club del futbol es el todo.

Si el espectador de tribuna es el gran señor de la fiesta, el socio tiene mucho de su reventador.

Y llegamos a la verdadera víctima, al espectador de general, que es, no sólo el único que sufre naturalmente, sino el que con más derecho puede llamarse entusiasta de un club.

Ese, ese es la víctima de la fiesta.

Sea cual sea el tiempo que haga, ¡allí está! A veces, cuando llueve, sin tener que cubrirse y sin preocuparse de ello.

El solo está atento al desarrollo del juego. Para él no hay ni diluvios, ni nieves, ni granizas. Sólo hay fútbol.

Por su club "se parte el pecho" sin ventajas ni gratitudes.

Sus voces de ánimo son las que resuenan más gratas en los oídos de sus jugadores.

Esa es la víctima. El lo da todo, él no recibe nada.

Se da por satisfecho con estar en el futbol, con saborear su juego.

Esa es la víctima. Y si algún día, ¡quién sabe!, alguien da en la idea de dedicar un monumento al espectador desconocido, ese hombre habrá que buscarlo en la general, con su traje de mahón y su camisa abierta a todos los aires. Pero no sólo habrá que consagrarlo en aquel aspecto, sino que al pie deberá escribirse para verdadera titulación de la obra: "La víctima de la fiesta".

JOSE MARIA MATEOS

Criado de 16 a 18 años

Se precisa para matrimonio extranjero. Situación estable.

Buen sueldo, pero se exige buenos antecedentes y que se presente acompañado de sus padres.

Razón: Plaza Sta. Eulalia, n.° 10.

EL HOMBRE QUE SALTA DESDE EL CIELO

Buddy Bushmeyer, el mejor paracaidista del mundo, cuenta sus impresiones

Y afirma que las mujeres son más decididas que los hombres

El mejor paracailista del mundo es, indiscutiblemente, el norteamericano Buddy Bushmeyer.

En los Estados Unidos, el arriesgado acróbata del espacio goza de gran popularidad, y sus peligrosos ejercicios se siguen con extraordinario interés. Es hombre joven, simpático y despreocupado.

Buddy Bushmeyer habla de sus arriesgadas pruebas sin la menor afectación, sin darlas importancia...

—Hace siete años que salto desde el cielo confiado en la tela de mi paracaídas. Mi primer salto lo di desde un globo de aire caliente, en Missouri. El paracaidista profesional se había lesionado un tobillo en un aterrizaje poco afortunado, y yo me ofrecí para reemplazarlo. Recuerdo que caí en un plantío de melones. El granjero vino corriendo a mí, y entre serio y sonriente me dijo: "¡Caramba! Hasta hoy esperaba los ladrones por los cuatro costados del campo; pero en adelante deberé cuidarme también de arriba...„

Para los aeroplanos existen tres tipos principales de paracaídas: el de asiento, el de espalda y el de pecho. En cualquiera de estos modelos, cuando se tira la cuerda de la argolla, el envoltorio es lanzado para atrás por unas cuerdas de goma, al mismo tiempo que se abre un pequeño paracaídas pilotado por medio de un resorte. Esto permite desplegar rápidamente el paracaídas más grande. Dos segundos después de tirar la argolla el paracaídas debe estar completamente abierto.

Algunos paracaídas son de lino, pero la mayoría están hechos de seda liviana y resistente.

Una vez me lancé al aire cuando el avión volaba a unos ocho mil pies de altura. Caí como una piedra más de media milla, en medio de un aire glacial. Cuando tiré de la cuerda tenía los pies agarrotados, y por poco no me obedecen las manos.

Como si atravesara olas marinas.

Cuando uno efectúa una caída tan larga se tiene la sensación de atravesar olas marinas. Se choca, por ejemplo, contra diversas corrientes de aire, que tan pronto aceleran el descenso como lo retardan. Siempre mantengo los ojos fijos en el suelo, sean cuales fueren las impresiones que vayan experimentando. Es necesario tener siempre una idea clara de nuestra situación. Pero la hazaña máxima realizada por un paracaidista fué la de Jack Cope, quien se arrojó al espacio desde una altura de 15.000 pies. ¡Cayó 10.000 pies antes de abrir el paracaídas!

La sacudida que se produce cuando la tela se despliega después de una caída larga es tremenda. Recae siempre sobre los hombros. Muchas veces la piel se pone azul de resultas del choque. Los paracaídas modernos están construídos para resistir el choque de 200 libras que cayeran a razón de 400 millas por hora. Esto sobra para evitar cualquier contingencia desgraciada, pues se ha probado que los paracaídas, por más rápidos que bajen, nunca llegan a hacerlo a más de 118 millas por hora.

Aunque que esta velocidad equivale a casi dos millas por minuto, nunca he sentido dificultades para respirar. Aprieto los dientes y respiro por la nariz. Hay otras razones para apretar los dientes cuando se efectúa una caída larga: con la sacudida que se produce al desplegarse el paracaídas, si se tiene la boca abierta se corre grave riesgo de cortarse un pedazo de la lengua con los propios dientes.

La primera caída es la peor...

Es claro que la primera caída es la peor. Los aprendices se acercan y retroceden alternativamente del borde del ala, sin decidirse a lanzarse. Las mujeres son en esto más resueltas. Uno les dice que todo irá bien, y ellas se largan sin temor.

A veces uno puede desplegar el paracaídas antes de arrojarse al espacio; pero este métido es a veces más peligroso que el de abrir el paracaídas en pleno descenso. El paracaidista debe contar primero hasta cuatro, por lo menos, antes de tirar de la argolla. De lo contrario, la tela podrá enredarse de la cola del avión. Pero en esto de la cuenta hay que entenderse.

Lo que costó a una aprendiza contar hasta cuatro...

Recuerdo que en cierta ocasión una chica me hizo poner los pelos de punta. Iba yo en el avión para indicarle cuándo debía arrojarse. Todo fué a las mil maravillas... al principio. "¡Cuente por lo menos hasta cuatro!„, le había dicho momentos antes; pero con sorpresa y espanto vi que la muchacha bajaba y bajaba en el aire, sin que la tela desplegara. ¿Qué le habrá pasado? ¿No funcionará el paracaídas?, pensé. Al fin, cuando ya la veía aplastada contra el suelo, la tela se abrió lentamente. Entonces me atrevía a respirar. Cuando bajamos a tierra fuí derecho a la muchacha.

"¿Hasta cuánto contó?„, le pregunté. "Hasta cuatro, como usted me dijo„, fué la tranquila respuesta de la chica. "¡No puede ser!„, exclamé. "Veamos; ¿cómo contó?„. Ella me miró entonces sorprendida, diciendo: "Así: uno... dos... tres .. cuatro...„ Y mientras contaba con lentitud desesperante iba sacando el índice, el medio, el anular y el meñique de la mano derecha, como si fuera haciendo mentalmenteuna operación aritmética mu ylaboriosa...

Fútbol

C. D. Génova, 1 - C. S. Arrabal, 3.

El domingo pasado se jugó en el campo de Illetas un partido amistoso entre los equipos mencionados.

El encuentro fué reñido por la igualdad de fuerzas de ambos onces terminando el primer tiempo con empate a uno.

En la segunda parte en las filas del Génova se muestra cansancio quizá falta de entreno, lo que aprovechó el Arrabal para apuntarse la victoria consiguiendo dos goals mas después de bonitas combinaciones.

El árbitro bastante bien.

Water-polo

Los partidos de ayer

Ayer tarde en aguas del Club España se celebraron varios partidos de water-polo, los cuales además de resultar interesantes y emotivos fueron presenciados por numeroso público.

Los primeros equipos de los dos Clubs de Regatas tras igualada lucha empataron a 2 goals.

Los segundos "sietes" del Real Club y del C. N. Bellver también jugaron empeñadamente y venció este último por 1 a 0.

Igualmente contendieron dos selecciones del C. N. Estrella y triunfó la blanca por 2 a 0.

* *

Como es sabido, mañana a las nueve de la noche en el Club España se dará un vino de honor al notable y conocido nadador y defender de este Club Juan Vidal, que en la gran prueba I Travesía del Puerto de Palma conquistó el quinto puesto en la clasificación general y segundo en la de los mallorquines.

Dadas las simpatías con que goza Vidal en nuestros medios deportivos es de esperar que el acto se verá en extremo-concurrido.

25 años atrás

DIA 20 DE AGOSTO

Los propietarios de los balandros inscritos en el Real Club de Regatas, continúan efectuando excursiones por aguas de Mallorca.

El "Rama" y "América", propiedad de los señores Moner y Rosés se hallaban fondeados en Porto-Pí.

DIA 24 DE AGOSTO

Por la Banda Mallorquina fué tocado un paso-doble compuesto por don Pascual Martorell, dedicado al sportmant, José Mora.

ELIXIR ESTOMACAL SAIZ DE CARLOS

Tonifica, ayuda a las digestiones y abre el apetito, curando las molestias del

ESTOMAGO E INTESTINOS

DOLOR DE ESTÓMAGO, DISPEPSIA, ACEDÍAS Y VÓMITOS, INAPETENCIA, DIARREAS EN NIÑOS Y ADULTOS, DILATACIÓN Y ÚLCERA DEL ESTÓMAGO DISENTERÍA, etc.

Muy usado contra las diarreas de los niños incluso en la época del destete y dentición. Es inofensivo y de gusto agradable.

VENTA: Principales farmacias del mundo

M.C.D. 2022

Informaciones

El Molino de la Beata

Bendición por el Prelado

Nuestro distinguido amigo el señor Conde de Alba Real de Tajo nos participa que mañana, día 26, a las ocho de la mañana, serán bendecidos por el Excmo. y Rdmo. señor Arzibispo-Obispo el Molino de la Beata, sito en la finca que dicho señor posee en Valldemosa, y la Imagen de Santa Catalina Thomás que en él ha sido colocada.

Seguidamente se celebrará misa en el Oratorio ya existente.

Agradecemos la invitación que hemos recibido para asistir a dicho acto.

Ordenes sagradas

En el Oratorio particular del Palacio Episcopal, ayer por la mañana, S .E. el Arzobispo-Obispo doctor Miralles, confirió el sagrado Orden del Diaconado a los siguientes señores: Rdo. D. José Bauzá y Gayá, de Villafranca, Fr. Antonio Fiol Borrás T. O. R. Fr. Juan Servera Bennasar, T. O. R. y Fr. Melchor Tomás Barceló, T. O. R.

Cordialmente les felicitamos.

Las Fiestas de Son Rapínya

No nos equivocábamos al asegurar que la fiesta de este año en Son Rapinya sería cosa extraordinaria que dejaría grato recuerdo.

Ayer tuvo lugar dicha fiesta, y, tanto los actos religiosos como la parte cívica revistieron una solemnidad e interés inusitados.

A las diez de la mañana se celebró Misa mayor, viéndose el templo atestado de fieles.

Un nucleo de distinguidos aficionados cantó inspirada partitura con un ajuste, afinación y gusto poco comunes.

Terminados los Divinos Oficios se celebraron animadas carreras en las inmediaciones de la Iglesia, que hicieron las delicias del público durante algunas horas.

Por la tarde hubo festival infantil, y a las cinco solemne bendición de la nueva sociedad, acto que resultó de gran valor cultural y artístico y que se vió concurridísimo.

El nuevo domicilio de la "Sociedad Mallorca", como ya dijimos, está situado en la carretera de Palma a la misma entrada de Son Rapinya. Es un inmueble espacioso de nueva construcción.

Consta de un salón de descanso habilitado con mesas, destinado a los socios y para consumaciones.

En el centro hay el gran salón de fiestas que es cuadrado y muy espacioso. Mide 12 o 14 metros de largo por otros tantos de ancho. Hay colocadas cuatro columnas y en cada una de ellas unos magníficos aparatos para la luz.

Tiene también Biblioteca, otras habitaciones para descanso y recreos y habitaciones auxiliares y para las necesidades del personal de la casa.

El salón durante la fiesta de ayer estuvo expléndidamente adornado, con mirto, plantas y damascos.

Una orquestina amenizó la reunión, ejecutando un repertorio selecto y por todos conceptos variado.

La masa coral de aficionados cantó como cantan los grandes orfeones, con un gusto y afinación estupendas. Cada composición interpretada constituyó un triunfo para ella, premiando el público con calurosos aplausos la excelente labor de estos amantes de la música que dedican sus ratos de ocio a distracción tan simpática.

Con motivo de las referidas fiestas muchas calles de Son Rapinya aparecieron engaladas, especialmente la plazoleta de la Iglesia, cuyos árboles estaban contorneados por multitud de bombillas multicolor. Ofrecía un aspecto magnífico.

Ayer noche asistió a la fiesta un enorme gentío.

Se quemaron vistosos cohetes y una banda de música amenizó sobre un catafalco, ejecutando bonitas composiciones.

El baile celebrado el sábado fué tam bién muy interesante y se vió concurridísimo.

* *

Se hizo una recolecta en favor de la Cruz Roja, ambulancia local, recaudándose, según nota que se nos ha entregado 235 pesetas.

Postularon las siguientes cuan bellas señoritas.

Juana Garau, Antonia Bonet, Margarita Garau, Catalina Garau, Catalina Pomar, María Casanovas, Carmen Ros, Teresa Sabater, Catalina Bosch, Francisca Bosch, Paulina Martorell, María Bennaser, María Oliver Antonia Oliver, Trinidad de Roque, Anita Losada, Magdalena Mayans, Juanita Llobera.

Se nos ruega demos las más expresivas gacias a la Comisión de Damas de la Cruz Roja, de Son Rapinya cuya presidenta es la distinguida señora doña Lola Sanllorente, por su acertada actuación en la fiesta de ayer y muy especialmente por el resultado de la recolecta celebrada. Cumplimos gustosos el encargo.

* *

El sábado día 30 corriente se celebrará una función al aire libre a beneficio de la Cruz Roja con arreglo al siguiente programa:

Actuará la compañía cómico-dramática de Catina Estelrich en la que figura el veterano y siempre aplaudido primer actor don Francisco Forteza.

1.° Se pondrá en escena la comedia dramática en dos actos de don Manuel Linares Rivas (de la Real Academia Española), titulada "Cobardías", interpretada admirablemente por las principales partes de la Compañía.

2.° Estreno de la comedia en 3 actos y en prosa de costumbres mallorquinas del siglo diez y nueve original de don Miguel Puigserver Llabrés titulada "Es Metje Nou" basada en la novela del mismo título.

Bautismo de cinco adultos

El acto revistió extraordinaria solemnidad. — Los nuevos cristianos fueron confirmados por el Arzobispo-Obispo.

Un hecho digno de especialísima mención y que merece destacarse por lo edificante, ocurrió el pasado sábado en nuestra ciudad.

Cuatro hermanos, dos varones y dos hembras, alejados de nuestra sacrosanta religión, ingresaron en ella, siendo bautizados y recibiendo después los sagrados sacramentos de la Comunión y Confirmación este último administrado por nuestro amado Prelado quien los recibió el mismo día en el Palacio Episcopal.

La labor de catequisis, que ha sido realizada por el R. Sr. D. José Font y Arbós, a quien eficazmente han ayudado las Rdas. Madres Reparadoras, ha sido un triunfo completo para todos.

Los cuatro hermanos, que desde el sábado han ingresado en la religión católica, son trabajadores modestos, que están empleados en diferentes fábricas de esta ciudad, que viven aquí con su madre, teniendo a su padre ausente.

Fueron bautizados en la iglesia de San Jaime, por el Reverendo señor Font y Arbós, asistido por el Reverendo señor Llabrés, Párroco de dicha iglesia, recibiendo en dicho acto, de mayor a menor, los nombres de Pedro Magdalena, Esperanza y Juan, teniendo el mayor 1 9años y el menor 13.

Fueron padrinos del mayor, los distinguidos señores don Manuel Fuster y Fernández-Cortés y señora; de Magdalena, D. Gabriel Cortés y la señorita Juana Aguiló; de Esperanza los hermanos don José y doña Catalina Guasp Ferragut, y de Juan don Ramón Pérez Cecilia y su señora.

Desde la iglesia de San Jaime, y una vez recibido el bautismo, marcharon a la capilla de las Reparadoras, donde el Rdo. don José Font y Arbós, celebró solemne misa, administrando a los nuevos cristianos, padrinos y asistentes al acto, la sagrada comunión.

Pronunció una sentida plática, alusiva a dicho acto, felicitando a los nuevos católicos, el celebrante, y después de la misa se sirvió a todos, en una salita, espléndido desayuno, obsequio de los padrinos.

Más tarde, marcharon al Palacio Episcopal donde fueron recibidos por el Excmo. y Rvdmo. Sr. Arzobispo-Obispo de Mallorca, quien administró a los cuatro hermanos el santo sacramento de la Confirmación, teniendo para ellos palabras de gran cariño y afecto.

El doctor Miralles entregó a los nuevos cristianos y a sus padrinos unas estampas de Santa Catalina Thomás.

Los cuatro hermanos y su familia han sido también objeto de espléndidos regalos por parte de sus padrinos.

Reciban los hermanos Pedro, Magdalena, Esperanza y Juan, nuestra felicitación.

Notas del Mar

El "Genova"

El sábado al atardecer llegó a Palma dejando caer anclas en la base del puerto el buque de bandera italiana "Genova".

A su bordo viajan 148 pasajeros que durante unas horas visitaron esta capital.

Por la noche emprendió de nuevo su marcha saliendo con rumbo hacia Barcelona.

En la Casa del Pueblo

Mitin pro amnistía

Ayer mañana se celebró en la Casa del Pueblo de esta ciudad el mitín organizado por el Sindicato Unico del ramo del vidrio de esta capital para pedir la amnistía de los presos por cuestiones político-sociales y la revisión de los procesos incoados por tales delitos.

Para tomar parte en dicho acto vino a Palma el leader sindicalista Angel Pestaña, conocido por su destacada actuación en la Confederación Nacional del Trabajo.

Al acto asistió numerosísima concurrencia atestándose por completo el espacioso salón-teatro de la Casa del Pueblo.

En los alrededores de dicho centro obrero se apostaron numerosas parejas de la guardia civil.

Después de haber hablado el obrero del ramo del vidrio de esta ciudad señor Albertí, habló Angel Pestaña, quien abogó por una amplísima amnistía para todos los condenados por delitos políticos y sociales, y expuso la justicia de la petición referente a que sean revisadas aquellas causas refiriendo incidentes que se registraron en procedimientos seguidos por motivos sociales y políticos.

Los oradores fueron aplaudidos por la concurrencia.

El acto terminó sin incidentes.

* *

Esta noche Angel Pestaña dará una conferencia en el Teatro Victoria de Santa Catalina.

Disertarí sobre el tema "La Confederación Nacional del Trabajo, su presente y su povenir".

El acto será público y tendrá lugar a las nueve de la noche.

Accidente ciclista. Un hombre herido

Anoche fué curado en la Casa de Socorro, el joven José Ferriol Moragues, de conmoción cerebral y heridas en la cabeza.

En estado bastante delicado después de la cura fué conducido al Hospital civil donde continuaba hoy, algo mejorado, según se nos ha dicho.

El accidente ocurrió en las inmediaciones de Xorrigo.

*

En la referida Casa de Socorro fué curado también un vecino de esta ciudad que, a consecuencia de una caída del carretón que montaba se produjo una herida en la cabeza.

* *

Dos ciclistas que ayer circulaban en direcciones opuestas por la calle de San Magín chocaron resultando uno con una contusión en la cara.

¡Saldrá V. de Compras! Visite pues la

CASA MATONS

Notas del Carnet

PERSONALES

* El hogar de nuestro distinguido amigo, el Dr. don rFancisco Valdés Guzmán, ha sido aumentado con un hermoso y robusto niño.

Se encuentra en pecfecto estado, madre y reción nacido.

Reciba nuestro estimado amigo nuestra enhorabuena.

* Nos enteramos con verdadera satisfacción, se halla bastante mejorada de las lesiones que días atrás se produjo, al caerse por la escalera de su casa, la bondadosa y distinguida señora doña Juana Morell, Viuda de don José Rubert.

Mucho celebramos la mejoría, deseándole un pronto y total restablecimiento.

* El hogar de los consortes don Gabriel Alzamora y doña Catalina Carbonell, se ha visto esta tarde aumentado con un robusto niño, hijo primogénito.

El recién nacido y su madre se encuentran en buen estado.

Reciban los señores Alzamora-Carbonell nuestra enhorabuena.

* Guarda cama, a causa de las heridas recibidas en una pierna, que se ocasionó en el incendio ocurrido días pasados en la lechería de El Terreno, nuestro amigo don Juan Ramonell, Agente de Policía.

Le deseamos un pronto restablecimiento.

* Ha tenido que sufrir una intervención quirúrgica, nuestro amigo el comerciante don Miguel Triay, que días pasados fué víctima de un accidente al salir de entrenar su caballo de la "Hípica".

* Después de varios días molestado por ligera dolencia se halla restablecido, nuestro amigo, el Odontólogo don José Tomás Rentería.

BODA

Ayer, a las ocho y media de la mañana, y en la capilla de Nuestra Señora de la Grada, de la Santa Iglesia Catedral Basílica, se unieron en el indisoluble lazo del matrimonio, la bella y distinguida señorita Margarita Vidal Massanet, con el industrial don Sebastián Ferrer Picornell.

Celebró la misa de velaciones, dando la bendición nupcial, a los contrayentes, el Rdo. don Juan Alcover, Beneficiado del Concordato.

Apadrinaron la boda, por parte de la novia su tío el exteniente de Alcalde, y conocido industrial don Francisco Massanet Andreu y su hermano político don Pedro Arbona Alenar, Agente Comercial; y por parte del contrayente, don Juan Salas Ginard y don Antonio Llinás Sureda.

Terminada la religiosa ceremonia, la novel pareja, a la que deseamos muchas felicidades, salió para Sóller, donde pasarán los primeros días de su nuevo estado.

DE VIAJE

* Esta mañana han llegado de Barcelona don Mario de Quijano, don Emilio Pou, don Francisco Alabern, don Miguel Durán, don José Vidal, don José Martí, don Rafael Vidal, don José Pomar, don José Segura y don Jesús Huerta.

* En el correo de Alicante e Ibiza han llegado esta mañana don José Maria Fuster, don Juan Cifuentes, Padre Vicente Menendez, don Francisco Moragues, don Ramón Pons y don José María de la Torre.

* Han embarcado esta mañana en el correo de Ibiza y Valencia don Miguel Marí, don Antonio Juan, don Jaime Rosselló, don Juan Guasp y don Eduardo Lladó.

* Tienen deicidido viaje para Barcelona don Ignacio Moragues, don Gaspar Alomar, don Luis Vives, don José María Pujades Adalberto, Picasso, don Salvador y don José Durall, don José Mas, don José Ferragut y don Miguel Cerdá.

* Esta mañana ha llegado procedente del Escorial el M. Rdo. P. Vicente Menéndez, que ha sido nombrado nuevamente Director del Colegio de Padres Agustinos en Palma.

En el vapor coreo de Tarragona salió ayer para dicha capital, después de pasar una larga temporada en Palma, con la familia de nuestro amigo el Catedrático de esta Escuela de Comercio don Vicente Tejada, la señorita María Núñez Domenech, hija del que fué profesor de dicha Escuela don José Núñez.

La acompaña la encantadora Conchita Tejada, que a su vez pasará una temporada en Cambrills donde veranea la familia Núñez.

Durante su estancia en esta ciudad la señorita Núñez se ha sabido captar muchas amistades que desean pronto verla de nuevo entre nosotros.

* Esta noche embarcará para Barcelona, nuestro amigo don Pedro Buades, Teniente de Alcalde del Ayuntamiento de esta capital

SEÑORA:

Aunque esté satisfecha del alimento que dé a sus hijos, tendrá Vd. ocasión mañana de probar que le dé más satisfacción un nuevo alimento a base de harinas de cereales y frutas vitaminadas.

RELIGIOSAS

PARA MAÑANA

SANTOS.— San Ceferino, papa y mártir.

CUARENTA HORAS.— Empiezan en la Concepción, de Madres Agustinas, en honor del Gran Padre San Agustín. Exposición, a las seis y media, a las ocho y media, Misa mayor, cantada por la Rda. Comunidad. Por la tarde, a las seis y media, continuación de la Novena, que predicará los días 26, 27 y 28 el Rdo. Padre Vicente Queralt, C. M., y reserva de Su Divina Majestad.

OTRAS FUNCIONES.—En el Socorro, empiezan solemne Tríduo en honor del Gran Padre San Agustín, para conmemorar el XV centenario de su muerte. Por la tarde, a las siete, Exposición, Rosario, sermón por el Rdo. P. José Marzo, S. J. La Capilla de Santa Cecilia interpretará escogidos motetes, y reserva de S. D. M. Después de ésta se cantará hermoso himno dedicado al Santo.

MARITIMAS

ENTRADAS.—Con el pasaje, valija y carga han llegado esta mañana.

De Barcelona el "Príncipe Alfonso„ capitán don Antonio Dezcallar.

De Alicante e Ibiza el "Bellver„ capitán don Francisco Nadal.

Ayer llegó de Barcelona el pailebot "Estela„ patron don Nicolás Company.

DESPACHADOS.— Con el pasaje, valija y carga han quedado despachados.

Para Ibiza y Valencia, salió a las 11 de la mañana el "Balear„ capitán don Santiago Jaume.

Para Barcelona, saldrá a las 9 de la noche el "Príncipe Alfonso„ capitán, don Antonio Dezcallar.

Con el pasaje y carga salió a las 6 de la tarde el "María Mercedes„ capitán don Damián Rigo.

Con abonos para Ibiza la goleta "Pedro„ patron don Gabriel Vadell.

Para Ibiza la balandra "Manuela Hernández„ patron don Juan Serra.

Para Ibiza la balandra Unión patron don José Serra.

TIEMPO REINANTE.— Palma.— Viento S. flojo, mar llana cielo despejado.

Andraitx.—Viento calma, mar calma, cielo despejado.

Sóller.—Barómetro 766 termómetro 27, viento calma, mar llana, cielo despejado.

Ibiza.—Barómetro 771, termómetro 28, viento N. flojo, mar llana, cielo despejado.

Bolsa de Mercancías

(Datos facilitados por la casa Sureda, Terrasa y Compañía.)

Día 25 de Agosto de 1930.

Meses	Cierre anterior	Cierre hoy
	ALGODON	
Nueva York		
Octubre.	11'15	11'20
Diciembre.	11'27	11'32
Enero.	11'42	11'36
Marzo.	11'34	11'36
Mayo.	11'51	11'58
	TRIGO	
Chicago		
Septiembre.	88 1/8	89 4/8
Diciembre.	93 2/8	94 5/8
Marzo.	97 5/8	98 7/8
Winnipeg		
Octubre.	91 3/8	92 4/8
Diciembre.	91 7/8	94 3/9
Mayo.	99 3/8	100 3/8
	MAIZ	
Chicago		
Septiembre.	98 1/8	99
Diciembre.	92 5/8	93 4/8
Marzo.	94 4/8	95 5/8
	CAUCHO	
Londres		
Octubre-Dbre.	4 7/8	4 7/8
Enero-Marzo.	5	5
	CAFE	
Nueva York		
Septiembre.	6'11	Cerrado
Diciembre.	5'79	
Marzo.	5'78	
Mayo.	5'69	

TAUROFILAS

La novillada de ayer tarde

Se celebró ayer tarde el anunciado festival organizado a beneficio de la Unión Protectora Mercantil, cuyo programa integraban cuatro novillos a cargo de Luis Llambías y Jaimito Pericás y dos becerros para los socios de aquella entidad.

Se registró una buena entrada en la sombra y floja en el sol.

La 1.ª parte, que pudiéramos llamar seria, constituyó un éxito para nuestros dos paisanos que tuvieron una buena tarde siendo constantemente ovacionados.

Luis Llambias despachó dos erales adelantados, que se traían sus ciento treinta kilos de peso y muy buenas defensas. El primero tuerto del derecho tuvo sus dificultades y su segundo fué bravucón y se dejó lidiar muy bien.

Al que abrió plaza lo toreó con grandes dificultades, y con la muleta le hizo una faena eficaz y de castigo, acabando con él de un pinchazo en hueso y una entera que resultó algo caída, descabellando al tercer intento.

Toreó muy bien de capa a su segundo, resaltando unas verónicas ceñidas en las cuales estiró muy bien los brazos.

Entró tres veces con los palos y a pesar de hacerlo con acierto no tuvo suerte en la colocación.

A este toro le hizo una magnífica faena de muleta, de la cual hay que destacar varios naturales y el repetido y plausible intento de torear con la izquierda.

Dió varios ayudados, otros de alto y de pecho, arrodillándose y tocando los pitones al rematar.

Entró a matar como los buenos y colocó una gran estocada, coronando la faena con un descabello.

El público pidió la oreja, que un exceso de seneridad no justificado, no concedió la presidencia, y el diestro tuvo que dar la vuelta al ruedo y saludar desde los medios entre una gran ovación, mientras se abroncaba al presidente.

Jaimito Pericás tuvo el éxito más grande de la temporada. Un triunfo resonante y definitivo en todos los tercios.

A su primero lo toreó de capa muy bien y le cambió un par de las cortas, dejando un solo palo si bien la ejecución fué perfecta.

Lo pasó bien de la muleta, sin perder la cara y lo despachó de un pinchazo y una estocada.

En su segundo fué donde tuvo el gran triunfo, triunfo verdaderamente apoteósico.

Dió a este becerro unas verónicas y unas achiculinas estupendas, echando humo las palmas.

Con la muleta empezó la faena con cinco pases sentados en el estribo escalofriantes que levantaron al público de los asientos.

Siguió luego valiente con pases de todas las marcas, de pecho, ayudados, de rodillas, con varios molinetes enormes, siendo la faena coreada por el público.

Entró a matar estupendamente, a tratándose de toro, resultando la estocada contraria y tronpicado el matador. Este después de pisoteado por el toro se levantó rabioso agarrándose a los pitones mientras doblaba el bicho.

Hubo ovación, las dos orejas y rabo y salida en hombros.

* *

Se lidiaron luego dos becerros que salieron bravucones y con poder, haciendo sudar tinta a los émulos de Lagartijo y prodigándose los revolcones a granel.

Miguel Horrach despachó bien y brevemente al primero, un eral que imponía respeto.

Después de torearlo bien de capa, lo pasó eficazmente de muleta estando cerca y valiente, y lo despachó de una estocada hasta el puño y dos descabellos.

El público lo ovacionó muy justamente obligándole a dar la vuelta al ruedo.

El segundo espada no pudo con su becerro, el sobresaliente le ocurrió lo mismo y por fin lo despachó Juan Bonet que acabó con él de una buena estocada que le valió una ovación

* *

La presidencia de honor corrió a cargo de las bellas señoritas Catalina Vidal, Magdalena Oliver, Conchita Carmona, Magdalena Estela, y Magdalena Mulet, asesoradas por el señor Estarellas.

Efectuaron el despeje montando caballos a la jerezana Pedro Munar y Antonio Dochao.

El sábado como complemento de la novillada se celebró una verbena en S'Aigo Dolça que se vió concurridísima y que resultó brillante bajo todos conceptos.

X. X.

La novillada del domingo

El próximo domingo se celebrará en la Nueva Plaza de Toros una extraordinaria novillada con un cartel en extremo sugestivo.

Con dicha novillada se despedirá por este año de nuestro público nuestro paisano Jaimito Pericás que tan gran triunfo obtuvo ayer y además se presentará como profesional Antonio Martí que como saben los lectores cortó una oreja el día del festival del Club Delmonte.

El programa lo formarán seis preciosos novillos alternando en ellos Jaimito Pericás, Julio Lucán y Antonio Martí.

Después de la novillada se soltarán en el redondel los seis imponentes toros que han de lidiarse en la corrida del siete de septiembre.

La próxima corrida de toros

La Empresa de la Nueva Plaza ha organizado como broche de esta temporada una extraordinaria corrida de toros que se celebrará el domingo día siete de septiembre próximo.

En dicha corrida se lidiarán seis hermosos toros de la acreditada ganadería de Samuel Hermanos de Albacete. Seis preciosos ejemplares que causarán sensación al ser desencajonados el domingo en el ruedo.

En dicha corrida reaparecerá ante nuestro público el famoso rejoneador don Antonio Cañero que con tantas simpatías cuenta en Palma y rejoneará y matará dos toros.

Los otros cuatro toros serán estoqueados por los famosos ases de la espada Manolo Martinez el triunfador de la Feria de Valencia y Heriberto García el mejicano que tan gran éxito obtuvo en Madrid.

LA FILADORA

Con motivo del Balance se sacrifican todas las existencias de Verano.

Gacetillas

HOSPITAL CIVIL. — Movimiento de enfermos en el día 24:

Servicio de Medicina: Entradas, 1; Fallecidos, 1; Existencia, 46.

Servicio de Cirugía: Entradas, 2; Altas, 2; Existencia, 64.

Servicio de Dermo-Sifiliografía: Altas, 2; Existencia, 22.

Servicio de Maternidad: Existencia, 7.

Servicio de Oto-rino-Laringología: Altas, 1; Existencia, 4.

Servicio de Oftalmología: Existencia, 6.

Servicio de Tuberculosis: Existencia, 29.

Palma 25 de Agosto de 1930.—El Director accidental, Antonio Alorda.

ABANICOS.—Don Guillermo Coll, representante en Palma del champagne marca "Rigol" nos ha obsequiado con una hermosa colección de abanicos, anuncio de aquella acreditada casa.

Agradecemos el obsequio.

INFRINGIENDO EL REGLAMENTO.—Por los jefes de la Guardia Civil de los puestos de Mercadal, Maria y Binisalem han sido denunciados a la autoridad competente diversos conductores de vehículos por infracción del Reglamento de Circulación Urbana e Interurbana.

TRAVESURAS DE NIÑOS.—Por la policía ha sido denunciado a la autoridad un niño de 1 0años de edad que en la calle de Gabriel Maura, rompió, al intentar coger una gorra de encima de un árbol, uno de los situados en aquel lugar.

PIKMENTINE.—Tinte para el cabell. Todos los colores, del negro carbón y rubio. Se vende Perfumería. EL ALBA, calle Sindicato.

AYUNTAMIENTO DE PALMA

NEGOCIADO DE ARBITRIOS

(Arbitrio sobre "Ocupación de la Vía Pública„ sobre Puertas, Marcos, Mostradores, Ventanas y otros, del Casco y Afueras de la Ciudad)

Habiendo finalizado el periodo de recaudación voluntaria del citado arbitrio, se pone en conocimiento de los interesados, que a partir de esta fecha queda prorrogado dicho plazo hasta el 20 del próximo septiembre, y una vez finalizado éste, incurrirán en el apremio, sin mas notificación ni requerimiento, del recargo del veinte por ciento, quedando reducido al diez por ciento si los satisfacen desde el día 25 de septiembre al 4 de Octubre siguiente.

Palma 20 agosto de 1930.—El Alcalde, Jaime Suau.

Comerciantes

¿Recibe V. géneros del Extranjero?
¿Quiere recibirlos con prontitud?
Indique siempre al hacer sus pedidos sean entregados:
En Cerbere R. Buxó Laborí
En Port-Bou R. Buxó Laborí
En Barcelona R. Buxó Laborí Cartaños, 8.
Corresponsal en PALMA Bartolomé Mulet Berga. Siete Esquinas, 19—Teléfono n.° 191.

VIDES AMERICANAS
DEL
Centro Vitícola Catalán del Panadés
Representante: Agustín Estarellas
Victoria 16, entresuelo.
Palma de Mallorca

BIDETS
Precios sin competencia
CASA BUADES
Plaza de Cort, 32 y 33
(Entre Casas Singer y Tous)

MUCHACHO
de 14 a 15 años se necesita en el Colmado Parisién.

M.C.D. 2022

EN EL CONSISTORIO

Reunión de la Permanente

A las doce en punto se ha reunido la Comisión Permanente bajo la presidencia del Alcalde señor Suau y con asistencia de los Tenientes de Alcalde señores Castell, Enseñat, Feliu, Barceló Caimari, Planas, Buades y Gil.

Ha sido leída y aprobada el acta de la sesión anterior y también las cuentas.

De la sección de Obras han quedado aprobados 17 permisos para obras particulares y dos pidiendo el suministro de bordillo para construcción de aceras.

Se ha dado cuenta de un dictamen de la misma Comisión proponiendo que se acepte el ofrecimiento de varios vecinos de Establiments, del terreno necesario para que subsista un camino, con la sola obligación por parte del Ayuntamiento, de su conservación.

También queda aprobado un dictamen accediendo a la parcelación solicitada de un predio.

De Ensanche ha sido aprobados diferentes permisos para obras particulares y un dictamen sobre de la Comisión de Obras proponiendo la adjudicación definitiva de la subasta de las obras de la calle de San Miguel.

De la sección de Ensanche han sido aprobadas dos denuncias de obras sin permiso.

Se ha aprobado un dictamen de Gobierno y Policía proponiendo el pago de los caballos recientemente adquiridos para la Guardia montada.

De la sección de Hacienda se ha aprobado un dictamen proponiendo la prórroga por tres años. de la contrata de los arbitrios de la Plaza de la Puerta de San Antonio. solicitada por el contratista don Juan Pizá Cañellas.

Se ha enterado del nombramiento hecho por el gremio, de Agente del Resguardo de Alcoholes, a favor de don Manuel Martí Ferrá.

Igualmente ha sido aprobada la relación de altas del arbitrio de la Vía Pública.

Se ha aprobado un dictamen de la misma comisión proponiendo se conceda un donativo de 750 pesetas al Comité Pro Chopin para subvenir a los gastos del concierto Uninski.

Ha quedado aprobado el expediente de partidas fallidas sobre anuncios y carteles.

En vista de una disposición ministerial aparecida en la "Gaceta„ ordenando la constitución de una Comisión Municipal de subsistencias, se ha acordado, a propuesta del señor Alcalde, la constitución de la citada Comisión, facultándose al señor Alcalde para el nombramiento de los que deben formarla.

A propuesta del señor Castell se acuerda que no se proceda a la reparación de ninguna avería que sufran los camiones municipales, sin la previa autorización de la Comisión Permanente.

* *

Terminada la sesión el señor Alcalde ha concedido la palabra a don Miguel Angel Colomar cronista municipal de nuestro colega "El Día„ que tenía previamente solicitada.

El señor Colomar ha leído la siguiente cuartilla:

Excelentíssim Ajuntament:

Les veus mes altes i dignes de la intelectualitat espanyola, sense distinció d'ideologies polítiques han senyalat l'hora del nostre Gabriel Alomar. El seu nom gloriós, ara mes que mai, ha estat pronunciat amb religiosa unció. Lluis Araquistain, Joan Guixé, Lluis de Zulueta, Angel Lázaro, Lluís de Sirval, Marius Aguilar, Lluis Bello, Pere de Répide...; tots han coincidit marcant l'hora del homenatje a Gabriel Alomar. Es la branca darrera, amb esplendorosa plenitut de fruit i de flor, de la trilogía immortal de la nostra lírica: Joan Alcover, Costa i Llobera, Gabriel Alomar. Madrid es prepara per ofrenar al nostre Alomar un homenatje digna de la seva alcurnia i de la seva elegància espiritual. Barcelona, al nom de Gabriel Alomar, vibra amb un calfred de emoció popular, sols comparable amb intensidad al que despertava en l'ánima de Catalunya els noms de Mn. Cinto, Joan Maragall i Angel Guimerá. Seria certament vergoyós, no per Alomar, sino per Mallorca, creuar-se de brassos en aquesta hora de homenatje. Sentintme en la meva insignificància portaveu d'un estat d'ánima, ja no mallorquí o nacional, sino més bé europeu, em permet proposar al Excelentissim Ajuntament que doni el nom de Gabriel Alomar a una plassa o carrer de la ciutat—mentres sia digne de ell—i que solemnement, cumplint amb un deure ineludible, se'l nomeni Fill Ilustre de Mallorca. Sols així la nostra ciutat heurá rendit l'obligat tribut al nom de Gabriel Alomar, tres vegades gloriós: gloriós com a poeta altíssim, gloriós com a pensador profund i gloriós, sobre tot, pel seu ample esperit obert sempre—con una creu laica—a tota idea de Justicia, de Bondat i d'Amor.

El Alcalde señor Suau ha manifestado que le parecía muy bien lo manifestado por el señor Colomar ya que la figura del señor Alomar era digna de tal homenaje, por lo tanto la Comisión Permanente toma en consideración la propuesta y oportunamente resolverá.

El señor Colomar agradece la acogida dispensada a su proposición.

Y se levanta la sesión.

Reunión del Pleno

A las 12 y media ha continuado la sesión del Pleno convocada con carácter extraordinario.

Ha presidido el Alcalde señor Suau y han asistido los señores Barceló y Caimari, Calafell, Enseñat, Buades, Guasp, Castell, Gil, Planas, Feliu, Villalonga, Comas, Más, Llabrés, Salom, Coll, Valls Valleriola, Martínez Berástegui, Carbonell y Ramis de Ayreflor.

Abierta la sesión el Alcalde señor Suau ha ordenado la lectura del proyecto de bases para el concurso del nombramiento de Gestor Afianzado de los arbitrios sobre Carnes, Matadero, Volatería y Caza.

La lectura se ha verificado artículo por artículo.

Al artículo primero el señor Ramis presenta una enmienda en el sentido de que del proyecto de recaudación se desglose lo que hace referencia a lo que se recaude en el Matadero y por lo tanto que se redacte un nuevo proyecto.

El sñor Barceló se opone a ello, pues si se hiciera como propone el señor Ramis sería entorpecer la recaudación del arbitrio. El arbitrio debe recaudarse en el Matadero, pues, la matanza está allí centralizada. Debe mantenerse íntegro el dictamen.

El señor Suau interviene y dice que en la forma propuesta se establecería un dualismo y se fomentarían los Mataderos clandestinos. Dice que el Gestor tendrá interés en que crezca la recaudación.

Los señores Ramis, Barceló y Suau mantienen sus puntos de vista y queda aprobado el artículo.

También propone el señor Ramis que el período del concurso se reduzca a 3 años.

Después de intervenir el señor Barceló se acuerda que se conceda la recaudación por un período de cinco años.

El señor Ramis hace constar su voto en contra.

El artículo tercero se deja para discutirlo al final.

Los artículos 4.°, 5.°, 6.° quedan aprobados sin discusión, con una ligera adición propuesta por el señor Castell.

También quedan aprobados los artículos 7.°, 8.° y 9.°.

Al artículo 10 el señor Ramis de Ayreflor propone que la fianza sea aumentada en un 10 por 100.

El señor Castell fundándose en el artículo 79 del Estatuto Municipal propone que la fianza se eleve a la cantidad de 280 mil pesetas arregladamente ala recaudación del último año.

El Alcalde señor Suau propone que se señale una cantidad fija que podría ser la de 150 peseteas, cantidad suficiente para garantir la recaudación, ya que a ésta debe agregarse la mensualidad adelantada que debe abonar el Gestor.

Se aprueba la propuesta del señor Alcalde, salvando el voto los señores Ramis y Castell.

Los artículos 11, 12 y 13 son aprobados sin discusión.

Al artículo 14 el señor Ramis propone ligeras modificaciones que son aceptadas.

Los artículos 15, 16, 17 y 18 quedan aprobados.

El señor Castell propone también una modificación al artículo 19 que queda aceptada.

Los artículos 20, 21, 22, 23, 24, 25, 26, 27, 28 y 29 son aprobados sin observación alguna.

Al artículo 30 que se refiere al premio que se dará al Gestor por la recaudación y demás trabajos, propone el Sr. Ramis que se le añade un tanto por ciento en vez de el exceso que obtenga sobre la cantidad afianzada.

El señor Barceló se opone, quedando aprobado con el voto en contra de los señores Castell y Ramis de Ayreflor.

Todos los demás artículos hasta el último, que es el 59 son aprobados con ligeras modificaciones.

Se pone a discusión el art. 3 que hace referencia a la cantidad mínima que deberá garantizar el Gestor de la recaudación anual en el primer año 944 mil 542 pesetas; en el segundo 959 542 pesetas; en el tercero 974.542 id; 999 mil 542 en el cuarto y 1029.542 pesetas en el quinto.

El señor Ramis dice que debe aumentarse el tipo en un 10 por 100.

El señor Suau cre que las cantidades están bien calculadas.

El señor Barceló explica el procedimiento seguido para fijar las citadas cantidades.

Después de breve discusión se aprueba el citado artículo, con el voto en contra de los señores Castell y Ramis.

Terminada la aprobación de las referidas bases, el Alcalde señor Suau da cuenta del resultado obtenido en la recaudación del arbitrio durante el cuatrimestre abril, mayo, junio y julio de este año la cual arroja un aumento en los ingresos de 13.527 pesetas y una disminución en los gastos de 7.643 pesetas.

El señor Llabrés pide que al confeccionarse los futuros presupuestos se tenga en cuenta de rebajar las tarifas del arbitrio sobre carnes.

El Alcalde promete atender el ruego y se levanta la sesión.

Pedid en todos loo Cafés y Bars

Grand «Orange Douce»

HUEVOS A 2'75 PTAS.

Frescos y asegurados. Calle del Baratillo, número 11—Cana Maria d'es Ous.

Fiestas patronales

EN PORRERAS

Ayer comenzaron en esta villa las anuales fiestas en honor del Patrón del pueblo San Roque.

Como todos los años fueron adornados con profusión la plaza Mayor y calle de la carretera de Felanitx.

Por la mañana a las 7 se tocó diana por la banda de música, que iba precedida por los cabezudos, recorriendo las principales calles de la villa.

En la iglesia parroquial a las 10 se celebró una solemne misa en honor de Santa Catalina Thomás.

Toda la feligresía acudió al Templo, demostrando su devoción a la Santa Mallorquina.

Ayer tarde se celebró en Porreras la anunciada novillada en la improvisada plaza que se instaló en el campo del "F. C. Porreras„.

Tomaron parte en la fiesta taurina diversos aficionados de aquella localidad. Los matadores fueron Guillermo Salleras y Miguel Nicolau. Como banderilleros actuaron Antonio Gornals, Antonio Más, Juan Miró, Gabriel Mora, Miguel Nicolau y Jaime Chima.

Dirigió la lidia Pepito Rabasa "Vinaterito„.

Se corrieron dos excelentes becerros de Heraclio Carreño, los cuales hicieron una excelente pelea, en particular el primero, un novillejo bravo y noble.

Todos los lidiadores rivalizaron en arte y en valor haciéndose aplaudir.

Actuó de alguacil Juan Janer, quien después salió a bregar también con los toritos.

Presidió la fiesta el Alcalde de Porreras don Antonio Frau, acompañado de varios señores concejales y del Fiscal Municipal D. Francisco Mora.

La banda de música la "Lira Porrerense. dirigida por el Mtro. señor Mora, amenizó el espectáculo, al cual asistió enorme concurrencia.

El objeto que se ofrecía al lidiador que más se luciera en la becerrada fué otorgado al banderillero Jaime Vaquer *Chima*, consistente en una bonita sortija de oro en la cual hay grabada una cabeza de buey.

Tanto la Comisión como los elementos que tomaron parte en el festejo fueron felicitadisímos.

Terminada la becerrada en el catafalco de la plaza Mayor la laureada banda "Filarmónica Porrerense„ bajo la experta batuta de su maestro señor Mora dió un concierto dejando oir buen número de piezas de reputados compositores.

A las nueve de la noche fué obsequiado con una serenata el concejal don Bartolomé Barceló, comisionado por el Ayuntamiento para organizar los festejos de hogaño.

Un éxito grande resultó la verbena, que comenzó a las 10 de la noche, acudiendo numerosísimos forasteros, que animaron grandemente la fiesta que duró hasta las primeras horas de la madrugada.

Las varias horas trascurridas en tan agradable verbena merecieron cálidos elogios de la concurrencia siendo el mejor presagio de la que mañana martes se repetirá.

Hoy segundo día de fiesta se celebrará el segundo programa consistente en un gran Castillo de fuegos artificiales y concierto por la banda de música.

Mañana fiesta de San Roque a las 7 diana, a las 10 oficio mayor, a las 5 procesión, a las 6 Concierto por la "Filarmónica Porrense„ y a las 10 Verbena, como final de fiestas.

Mañana:

SANTORAL.—Se celebrará la festividad de San Ceferino.

COREO MARITIMO.—A las 7 de la mañana llegará vapor correo de Barcelona.

A la misma hora llegará vapor correo de Tarragona.

A la misma hora llegará vapor correo de Ciudadela.

A la misma hora saldrá vapor correo para Cabrera.

A las 5 de la tarde llagará vapor correo de Cabrera.

A las 7 de la tarde saldrá vapor correo para Ciudadela.

A las 9 de la noche saldrá vapor correo para Barcelona.

MERCADO.—Se celebrará en Artá, Montuiri, Llubí y Poreras.

LIRICO.—Sesiones de cine de 6 tarde a 12 noche.

CINES.—Moderno y Principal.

M.C.D. 2022

TEATRO LIRICO Hoy Extraordinario Programa

La película en 6 partes **Paramount**

El Amor en el Oeste

por **JACK HOLT** y **GEORGINA HOLY**

La película de largo metraje, superproducción FOX

PASIONES DEL AMPA

por **Virginie Wally**

POR TELEGRAFO

De una tragedía en las tierras árticas

PRIMERA NOTICIA DEL HALLAZGO

Madrid 24 (11 n.)

El cuerpo del explorador Andrée ha sido encontrado al S. O. de la isla Blanca, por la expedición a cuyo frente figura el doctor Horn.

Se ha descubierto también un navío en el cual se encontraba un trineo, un libro de observaciones y otros diversos objetos, que llevaban todos la marca de la expedición polar de Andrée en 1896.

A algunos metros de distancia del barco, se encontraba el cuerpo del explorador, cuyos vestidos estaban cubiertos por una ligera capa de hielo. En los bolsillos se han encontrado el carnet de ruta del explorador y otros diversos objetos.

Cerca del cadáver de Andrée, se encontraba otro, igualmente bien conservado, perteneciente a un miembro de la expedición, que todavía no ha podido ser identificado.

En las inmediaciones del sitio en que han sido encontrados los cadáveres se han apreciado huellas de osos, pero, en conjunto, todo estaba en buen estado.

Los cuerpos y los objetos encontrados, han sido conducidos a bordo de un buque noruego, el cual llegará a Noruega a principios del próximo mes de septiembre.

LO QUE DICE SWEDENBERG QUE FUE COMPAÑERO DE ANDREE

Estocolmo. — El coronel Swedenberg que se encontraba en Spitzberg cuando emprendió la marcha la expedición Andrée, con objeto de reemplazar, si hubiera sido necesario, a alguno de los miembros de dicha expedición que a última hora renunciara a formar parte de ella, ha declarado que el descubrimiento del buque y del trinea, indicaba que el globo del explorador había podido descender sin accidente.

Ha añadido el coronel que las provisiones que llevaba el explorador eran suficientes para un periodo de seis meses, a lo más, pero que todos los miembros de la expedición llevaban fusiles, con los cuales hubieran podido cazar para asegurar su subsistencia por tiempo indeterminado.

DATOS BIOGRAFICOS DE ANDREE. — RECUERDOS DE SU EXPEDICION

Oslo. — En los centros científicos ha causado emoción el hallazgo del cadáver del explorador Andrée, por la expedición ártica del doctor Horn, en las inmediaciones de la Isla Blanca (Tierras de Francisco José).

El hallazgo se atribuye a la benignidad de la temperatura que debió fundir gran parte del hielo en que durante tantos años ha estado sepultado el infortunado explorador.

Salomón Augusto Andrée, era ingeniero y había nacido en Grenna (Suecia) en 18 de octubre de 1584.

El año 1896 llevó a cabo su primera tentativa de llegar a las regiones árticas por la vía aérea, elevándose en un globo pero el viento contrario le desvió de la dirección y fracasó en su primer intento.

En medio de la expectación mundial volvió a repetir la tentativa en 11 de julio de 1897, saliendo de la isla de los Daneses, también en globo y con otros dos compañeros. Nunca más se oyó hablar de ellos a pesar de las numerosas expediciones de socorro que se organizaron. A los dos días de haber levantado el vuelo los intrépidos aeronautas se recibió un mensaje enviado por una paloma mensajera, pero nada más.

Ahora, a los 33 años, la expedición del profesor noruego doctor Horn ha encontrado el cadáver de Andrée sepultado bajo una ligera capa de hielo y en sus inmediaciones se ha encontrado asimismo dos trineos, una pequeña canoa, un arpón, varios utensilios de cocina, dos cajas de intrumento, un carnet con nota y libro de a bordo, todo ello muy bien conservado y que ha sido llevado a bordo del buque explorador "Bratvaag".

Se cree que los aeronautas al tomar pie sobre unos hielos se dirigieron hacia el sur, siendo arrastrados a la deriva hacia la Isla Blanca.

No se ha encontrado rastro de provisiones, ni ninguna cabaña, pero sí un esqueleto de oso, al que se supone darían muerte los exploradores.

Se cree que los intrépidos exploradores debieron vivir tan sólo unos pocos meses en el desierto de hielo.

En el lugar donde fué encontrado Andrée, la tripulación del "Bratvaag" ha levantado un pequeño recordatorio con piedras.

LOS EXPLORADORES VIVIERON, SIN DUDA, VARIOS MESES ENTRE LOS HIELOS

Oslo. — El capitán Terningen dice que el cadáver del explorador Andrée está bien conservado. En cambio estaba en muy mal estado de conservación el cadáver del compañero de Andrée y por esto ha sido enterrado, para evitar que fuera devorado por los osos blancos.

El campamnto revela que fué montado y organizado con gran método. Los objetos encontrados son muy usados, lo cual permite suponer que los expedicionarios vivieron algunos meses en la isla Blanca. Al lado del cadáver de Andrée había sus armas y su carnet de notas. Seguramente fué el último que murió. El carnet está escrito de su puño y letra.

Extranjero

DETENCION DE UNA BANDA TERRORISTA

Madrid, 23 (11 n.)

Belgrado.—La Agencia Avala anuncia que la policía ha procedido a la detención de una numerosa banda terrorista, cuyos miembros habían llegado secretamente del extranjero, y que preparaban una serie de atentados contra relevantes personalidades.

La detención ha tenido lugar en Valpovo, localidad situada en las cercanías de Osijek.

En la información llevada a cabo por la policía, ha quedado demostrada la plena culpabilidad de los detenidos, los cuales habían recibido del extranjero numerosas armas y municiones.

También parece que ha quedado demostrado que todos los atentados preparados, se habían planeado en un Estado vecino de Yugoeslavia.

GRAVE ACCIDENTE DE AVIACION

Praga esta tarde se ha registrado un grave accidente de aviación en las proximidades del pueblo de Iglau, en la frontera entre Bohemia y Moravia.

Un avión de los que aseguran el servicio entre Praga y Bratislava, fué sorprendido por una tempestad y capotó por no poder resistir los efectos de las violentas ráfagas de aire.

Cuatro viajeros resultaron muertos instantáneamente; otros seis fallecieron cuando eran transportados al Hospital y dos han quedado hospitalizados, siendo su estado grave.

Además, otro ocupante del avión resultó con heridas leves.

MANIFESTACIONES EN NUEVA YORK Y EN AVERYLLA

Madrid, 23 (11 n.)

Nueva York.—Para conmemorar el aniversario de la ejecución de Sacco y Vanzetti y protestar contra la ejecución formó unas cuatro mil personas. La policía la dispersó y practicó tres detenciones.

En Averylla (Pensilvania) en donde organizóse una manifestación con igual objeto, prodújose un gran tumulto. La policía disparó y mató a dos manifestantes.

FABRA

De Barcelona

OTRO BOMBERO MUERTO

Barcelona, 25 (6 m.)

Como ya dijimos al hacer la información del trágico vuelco de la camioneta en que perdieron la vida dos de los bomberos que en ella se dirigían a sofocar un incendio, resultó, también, herido de gravedad otro de los individuos que conducían el referido vehículo, llamado Luis Pous, que fué hospitalizado en una de las salas del Clínico, donde anoche dejó de existir.

LA HUELGA DE MATARO SOLUCIONADA

Ayer tarde el gobernador interino señor Azcárraga, al recibir a los periodistas que hacen información en aquel centro oficial, les hizo saber que los obreros de géneros de punto de aMtaró, en la reunión que tuvieron anteanoche, habían acordado aceptar las bases de trabajo propuestas por los patronos.

De manera—terminó diciendo el gobernador—que queda solucionada satisfactoriamente uno de los conflictos que más nos preocupaban.

HUELGA DIFERIDA

Para mañana tenían anunciada la huelga los obreros carpinteros de Igualada, pero han diferido el planteamiento de la misma hasta el jueves.

En estos días—nos dijo el gobernador interino—confía el alcalde de la vecina ciudad en hallar una fórmula que solucione el conflicto.

ESTADO DE UNA HUELGA

Continua en el mismo estado la huelga planteada en la fábrica de vidrios de los señores Rubert hermanos.

No se ha registrado ningún incidente.

EL PROCESO SERRAN

Ayer al mediodía como de ordinario, estuvo el juez especial, señor Alarcón, en su despacho, y recibió declaración al marqués de Fuente el Sol, quien se limitó a ratificarse en cuantas manifestaciones tiene hechas en el sumario, y contestando a otras preguntas, no parece que añadiera detalle alguno de interés.

La declaración de dicho señor fué muy extensa.

Después fué llamado a declarar el farmacéutico señor Roig, quien no es aventurado suponer que repetiría cuanto tiene dicho en el sumario respecto a la cantidad que cobró y que le adeudaba el señor Serrán.

También es probable que manifestara que no acompañó a Serrán en su automóvil hasta la frontera porque no se lo pidió. Si se lo hubiera llevado, pues tenía y tiene en inmejorables concepto al hoy procesado.

A las dos y media de la tarde suspendió la diligencia el señor Alarcón, reanudándola a las cinco de la tarde, continuando el interrogatorio del señor Roib, que se suspendió a las siete y cuarto para reanudarla hoy por la mañana.

Ayer tarde estuvieron también declarando ante el juez un empleado de la Agencia Cook y otro de la Compañía de Coches camas.

Parece ser que estas declaraciones tenían por objeto el reconstruir cuanto hizo en Barcelona el señor Serrán, cosa que ha logrado el señor Alarcón.

Este señor, al terminar las diligencias, se mantuvo en la misma reserva que los días procedentes, limitándose a decir a los periodistas que hoy continuaría su labor, interrumpida por haberse quedado sin luz.

DEL CRIMEN DE LA SAGRERA

Ayer por la mañana prestó declaración ante el juez del Norte, señor Fuentes, que instruye el sumario por el asesinato de Jaime Marcet, Juan Feliubadaló, tío de Antonio Bartral.

Según nuestros informes, dicho testigo manifestó que desconoce el actual paradero de su sobrino, al que no ha visto desde que se marchó a Francia el año antepasado, y no cree que haya venido a esta ciudad recientemente, y mucho menos cree que sea autor, inductor ni encubridor de la muerte de Marcet.

A las cinco de la tarde el juez del Norte recibió declaración a Luis Homs, amigo íntimo de Jaime Marcet quien se relaciona, no sospechando quién o quienes puedan ser los autores del mismo.

Es posible que hiciera alguna manifestación interesante, que el señor Fuentes recogió para subsiguientes diligencias, pues pueden dar una pista para el descubrimiento de los autores del asesinato de Marcet.

Mañana o pasado continuarán las diligencias probablemente.

A las siete de la tarde terminó la declaración de Homs.

SUICIDIO DE UN SARGENTO

Anteayer a las 10'45, en el cuartel del Buensuceso, se suicidó disparándose un tiro en la cabeza, el sargento del regimiento infantería de Badajoz.

M.C.D. 2022

Manuel Fornas Gil, que a primeras horas de la mañana había acompañado a los baños de mar a la tropa de dicho cuerpo.

Terminado el baño, el citado sargento dispuso que la fuerza a sus órdenes, creyéndolo higiénico, se diera un paseo hasta San Andrés, de donde regresaron todos al cuartel algo más tarde de lo acostumbrado, no obstante haber utilizado dos autobuses.

Al ser interrogado el sargento Fornas por sus superiores respecto a los motivos de haber llegado tarde al cuartel, contestó con palabras incoherentes, por lo cual se supone que debía tener algo perturbadas sus facultades mentales.

Poco después se disparó un tiro, matándose.

De la instrucción de las diligencias sumariales se ha encargado el comandante de Badajoz don Juan Bdeschtel, que dispuso el traslado del cadáver al depósito militar para practicarle la autopsia.—C.

Ultimos telegramas

El veraneo de los Ministros

Madrid 25 (11 m.)

El Presidente llegó a Santander acompañado del Ministro de Estado y del Director de Seguridad.

Les recibieron las autoridades.

El Presidente y el Ministro estuvieron en Palacio cumplimentando a los Reyes.

El ministro de Fomento señor Matos ha llegado a San Sebastian para pasar unos dias con su familia.

Tambien ha llegado a Fuenterrabia el Subsecretario de la Presidencia.

¿Ha sido derribado Leguía?

Chile.—Noticias recibidas del Perú, diciendo que han estallado graves desórdenes.

El Presidente Leguía ha sido derribado habiéndose refugiado en la Legación de Venezuela.

Las noticias oficiales dicen que el Gobierno ha dominado la sublevación.

Choque de dos vapores en el Rhin

Berlín.— Frente a Bingen han chocado dos vapores, uno de los cuales conducía 600 pasajeros.

Hubo un gran panicazo, resultando 30 heridos.

Un vuelo del Zeppelin

Berlín.—El Graff Zeppelin salió a las 6 de la tarde de Friedrischafen volando sobre esta capital a las 11 y media aterrizando en el aeródromo de Dtaaken donde recogió algunos pasajeros y combustible reanudando después el vuelo con dirección a Konisberg.

El partido populista alemán

Berlin.—El Comité Central del partido populista celebró ayer una reunión para fijar las líneas generales del llamamiento electoral.

Scholz expuso las gestiones realizadas para conseguir la unión de los pariidos del centro.

Declaró que la lucha electaral debe dirigirse contra la izquierda y la extrema derecha.

El programa será la continuación de la política de liberación nacional de Stressemann y la revisión de los tratados de paz y la revisión de los tratados de paz y la reparación de la lucha contra la afirmación de la falsa eulpabilidad de Alemania en la guerra.

Persiguen la igualdad de derechos para Alemania, la devolución del Sarre, y la reuisión de la frontera orientrl, como también la protección de las minorías alemanas, el desarrollo de la idea militar, la reforma financiera y administrativa y la reforma parlamentaria.

Las corridas de ayer

En Bilbao

Madrid 25 (12 t.)

Con un lleno se celebró la corrida de Saltillos, que resultaron dificiles.

Marquez regular en todo.

Félix Rodríguez desgraciado.

Agüero resentido de la última cogida estuvo valiente y bien matando.

El ganado no se prestó a ningún lucimiento.

En San Sebastián.—Corrida concurso de ganaderías

San Sebastián.—Se ha celebrado la corrida concurso de ganaderías, en la que se cree habrá sido premiado el toro de la ganadería Murube, que fué muy bravo.

Hoy sigue la votación.

Valencia II bien con el capote y mal con la muleta y estoque en su primero. A su segundo bien toreando y mal matando.

Marcial bien en su primero al que banderilleó colosalmente y mediano en el segundo.

Fuentes Bejarano bien en su primero y superior en el último del que cortó la oreja.

En Almería

Los toros de Flores mansos.

Villalta que mató seguidos los dos que le tocaron en suerte por tener que marchar a Almagro, estuvo valiente con el capote, superior con la muleta y breve matando.

Niño de la Palma regular en sus dos.

Heriberto Garcia cumplió.

En Puerto de Santa María

Los Villmartas buenos.

Chicuelo colosal con el capote. Realizó un quite insuperable por el que se le hizo dar la vuelra al ruedo en medio de una gran ovación. Con la muleta y estoque estuvo feliz.

Posada valiente en todo.

Cagancho bien toreando y regular matando.

En Bayona

Los toros de Ernesto Blanco, mansos.

Fortuna bien, valiente y superior con el estoque. Cortó una oreja.

Carnicerito valiente, realizando dos faenas superiores. Del último cortó orejas y rabo.

Armillita superior con el capote y colosal en banderillas y bien con la muleta y estoque. Al tercero lo mató de una superior estocada.

En Oporto

Los novillos de Braganza fueron bravos.

Balderas, único espada, superior con la capa y muleta y simulando la muerte.

Clavó ocho pares de banderillas enormes.

En vista del éxito se le ha contratado de nuevo para el jueves.

En Alcoy

Se lidiaron toros de Samuel Hermanos resultando buenos.

Clásico voluntarioso con el capote y muleta. Al dar un ayudado por bajo fue cogido resultando con una herida en la parte antero interna del muslo izquierdo de cinco centímetros de extención y tres de profundidad, de pronóstico reservado.

Revertito valiente con el capote y bien con la muleta y estoque. Se le ovacionó, al igual que en el tercio de quites rivalizando con Amorós.

A este se le aplaudió constantemente, principalmente en su último toro en el que estuvo sencillamente colosal. La faena que realizó fué monumental, casi siempre con la izquierda, para terminar con un soberbio volapié del que rodó el bicho sin puntilla.

La ovación que se dispensó fué clamorosa, un verdadero delirio, otorgando al lidiador las dos orejas y el rabo.

La novillada de Madrid.—Varias cogidas

Ayer se celebró una novillada en la plaza de toros de Madrid, con un lleno, a pesar del gran calor que se sentía.

Se lidiaron ocho toros de Clairac que resultaron superiores.

El hermano de Agüero, Manolo estuvo ceñido con el capote y con la muleta valiente, siendo achuchado. Estuvo decidido matando.

En su segundo toro estuvo superior con la capa y con la muleta regular. Lo despachó de una gran estocada.

Valenciano estuvo bien con la muleta. Estuvo superior matando siendo ovacionado.

Valenciano en su primer toro estuvo superior con el capote. Fué cogido por el calzón, que resultó roto.

Con la muleta trabajó de cerca y adornándose. Estuvo regular matando.

En el quinto toro al rematar un quite hecho con media verónica fué cogido en el muslo y volteado, siendo recogido del suelo.

Entró en la enfermería conmocionado. La cogido causó impresión en el público.

La cornada la recibió en la cara anti interna superior del muslo derecho, de diez centímetros de extensión. Interesa la aponeurosis y el abductor del muslo cuya herida es menos grave.

Pepe Hillo estuvo bien con el capote en su primero, colocando algunos pares de banderillos. Se adornó con la muleta, colocando una estocada, quedando prendido por la faja. Pero fué sin consecuencias, recibiendo solamente el susto. Mató el toro de otra estocada.

Su segundo toro fué mansurrón, teniendo que muletearle por tablas, despachándolo de una estocada.

Bejarano estuvo colosal con el capote y en los quites, siendo ovacionado al terminar el tercio. La faena de muleta, fué colosal. Lo pasó de cerca, aguantando y adornandose.

Fué cogido dos veces. Esto no obstante, sigue la brega, valiente.

Estuvo regular matando.

Entra en la enfermería y sale poco después.

En su último toro estuvo colosal, con el capote.

Brinda en el centro de la plaza.

Trabaja con la muleta de cerca y adornándose.

Fué cogido nuevamente, aparatosamente.

Estuvo bien matando. Recibió una ovación.

Fué sacado en hombros de la plaza.

Se le curó en la enfermería, de contusiones en diferentes partes del cuerpo, y de erosiones en la región frontal, que no le impiden continuar la lidia.

En la plaza de Tetuán hubo también varias cogidas

En la plaza de toros de Tetuán de las Victorias también se celebró una novillada.

La entrada fué floja.

Las toros lidiados fueron tres de la ganadería de Santos y tres de Llorente, que resultaron buenos.

Miguelañez estuvo superior con el capote y banderillas, siendo ovacionado. Estuvo bien y adornándose con la muleta, Lo despachó de un estoconazo.

Recibió una ovación. A petición del público se le concedió la oreja.

En su segundo colocó un gran par de banderillas al cambio, de rodillas.

Sigue estando superior con la muleta, que trabajó de cerca y estuvo valiente. Colocó un volapié superior. Rueda el bicho por el suelo. Se le concede la oreja. Da algunas vueltas por el ruedo.

Barrera estuvo regular con el capote. A causa de las condiciones del bicho estuvo breve con la muleta. Estuvo bien matando.

En su segundo estuvo bien con el capote y con la muleta y breve matando.

El debutante Rabadan, al dar un pase por alto fué cogido. Se le curó de erosiones y contusiones leves.

Volvió a salir en el último.

Barral mató el bicho con brevedad.

Rabadan estuvo valiente en su último. Fué cogido al banderillearle.

Con la muleta estuvo movido y regular, matando.

En Málaga

Málaga.—Se ha celebrado la primera corrida de la feria, con un gran lleno.

Se lidiaron toros de Pablo Romero que resultaron mansos.

Gitanillo de Triana estuvo mal en sus dos toros, cosechando broncas continuas.

Barrera estuvo bien con el capote y adornándose con la muleta y bien matando, en ambos.

Bienvenida estuvo valiente con el capote y enterado con la muleta y breve matando.

En el quinto toro, Barrera se clavó una banderilla en el pie izquierdo, de carácter leve.

La "Gaceta,,

Madrid 25 (1'15 t.)

La "Gaceta" de hoy publica una Real Orded convocando a nuevo concurso de especialistas aeromotores para la Escuela Superior de Aeronáutica.

Disponiendo se abra nuevo concurso libre entre españoles para designar los profesores eventuales de la Escuela Superior de Aeronáutica, para las asigunauras que se indican.

Aprobando con carácter provisional el Reglamento que se inserta formulado por la Junta Central Interina de Protección a los huérfanos del Magisterio Nacional.

Disponiendo que se hagan públicos en la "Gaceta" a efectos informativos los capítulos de la reforma proyectada de segunda Enseñanza, que ocupan ocho páginas.

Insurrección en el Perú

REGIMIENTOS QUE SE UNEN A LA REBELION.—OTRAS NOTICIAS

Madrid 25 (1'35 t.)

Buenos Aires.—Las comunicaciones telegráficas del Perú están cortadas.

Se reciben noticias de que la insurrección se extiende en las regiones del Este y Norte de Arequipa.

Ha circulado el rumor de que todas las escuelas militares y muchos regimientos se han unido a la rebelión.

Se cree que la flota gubernamental atacará el puerto de Mallendo.

NOTICIAS CONTRADICTORIAS.—TODO EL SU RESTA EN PODER DE LOS SUBLEVADOS

Londres.—Las noticias recibidas del Perú son contraductorias.

Un despacho de Limadice que en la capital reina tranquilidad.

El Presidente señor Leguía, asistió ayer a las carreras de caballos. El Ministro de la Guerra y otros ministros han recibido numerosas adhesiones de todo el país, incluso de las guarniciones.

Otras noticias dicen que todo el Perú está en manos de los sublevados.

UNA DIVISION QUE SE UNE A LOS REVOLUCIONARIOS

La cuarta divisinó que guarnece la provincia de Puno, la forman cinco regimientos de Infantería y fuerzas de zaparodes, caballería y artillería, se han unido a los revolucionarios, a los cuales se han unido también las tropas de Cuzeco, Madre de Dios, Apirimae y Tacna.

SE OCULTA LA VERDADERA SITUACION

Otras noticias de La Paz dicen que se ejerza severa censura.

El Gobierno oculta la verdadera situación al país.

Los alumnos de la Escuela Naval se han unido a los estudiantes sublevados.

EL GOBIERNO HA DIMITIDO Y SE CONSTITUYO UNO DE FUERZA

Nueva York. — Las últimas noticias recibidas de Lima dicen, con carácter oficial, que el gobierno ha dimitido.

El presidente señor Leguía ha constituído otro gobierno de fuerza, con facultades excepcionales.

UNA PROCLAMA AL EJERCITO Y MARINA

Madrid 25 (3 t.)

Buenos Aires. — Noticias de Lima idicen que el gobierno ha ordenado cerrar el puerto de Mollendo prohibiendo el tráfico en el aerodromo de Arquipa.

El gobierno ha dirigido una proclama al Ejército y la Marina conminando al sublevación de Arequifa.

Otras noticias dicen que el movimiento es regional.

Créese que la llegada de las tropas enviadas por el gobierno terminará con la rebelión.

FABRA

Bolsa de Barcelona

Acciones

Día 25 de agosto de 1930.

Nortes.	109'10
Alicantes.	102'00
Andaluces.	47'00
Gas E.	138'00
Tabacos Filipinos.	442'00
Unión Española Explosivos	205'00
Banco Hispano Colonial.	108'00
C. H. A. de (chade).	674'00
Banco de Cataluña.	119'00
Aguas de Barcelona.	217'25
Española de Petróleos.	16'00
Cédulas Argentinas 6 por 100	83'35
Cambios extranjeros	
Francos.	36'35
Id. suizos.	179'75
Liras.	48'45
Libras esterlinas.	35'00
Dollars.	9'225

Suscripción Pública de

Acciones Preferentes de la Compañía Colonizadora de la Guinea Continental S. A.

COGUISA

Estas Acciones tienen derecho a un primer dividendo del 9 por 100 y el de preferencia de reembolso de su importe en caso de liquidación o disolución de la Sociedad.

Su nominal es de 500 ptas. y la suscripción a la par.

El objeto de la Sociedad es la explotación forestal de unas concesiones de terrenos situados en la región del Muni. La plantación del territorio que se vaya desboscando y su colonización y explotación. La explotación de plantaciones de cafetales y cocoteros en Bata. El comercio de toda clase de productos coloniales y los negocios propios de la colonización

La Sociedad cuenta con la colaboración de la importante casa Wilhelm Jerkens & Cº de Hamburgo que tiene la máxima competencia en asuntos coloniales y goza del más alto prestigio.

El negocio de la COGUISA ofrece posibilidades insospechadas de rendimiento para el capital que en ella se invierta.

Punto de suscripción: **JAIME LUIS POU,** Corredor Oficial de Comercio.—Calle San Bartolomé, 21.

Por 5 pts.

Cinematografía Las noticias.	2'00
La vida del Trabajo en España.	1'00
El castillo de los diamantes, por Le Rouge.	1'00
Hirmande.	;zfi
Hirmande, por P. Rovira.	2'00
Nomenclatura química	1'00
La gran obra del farmacéutico	2'00
Mi prima Marta, Audres Guil-Main.	1'50
Las cosas ven, por E. Estaunie	3'00
La Ciénaga por Reyes Huertas.	4'00
Veinte años después, por A. Dumas.	2'00
Revista de tropas coloniales.	1'00
	22'50

De venta en la Librería Tous.

Por 5 pts.

Nada se borra por Max Dervíux.	2'00
Sangre azul, por J. Guixé.	5'00
Balmes, la libertad y la Constitución por J. M. Ruiz.	2'00
Leyes de la esposa, por J. M. Agreda.	1'50
Enriqueta, por F. Copee.	2'00
El retrato de Lucrecia Borgia.	1'00
Hirmande! por P. Rovira.	2'00
Razas superiores y razas inferiores, por Calazanni.	1'00
La sanidad social y los obreros.	1'00
Gravámenes.	2'00
La revista quincenal.	1'00
La novela semanal.	1'50
	22'00

Por 5 pts.

Pesetas

Saada la marroquí, E. Rais.	5'00
Hirmande! por P. Pidal.	2'00
Filosofía, por P. Pidal.	1'50
El sobrino del cura, por H. Mwger.	2'00
La historia del difunto Evelsham, por H. G. Wells.	2'00
Practica Parroquial, por O. Callaghan.	6'00
Artes, por J. March.	3'00
Boletín Oficial.	1'00
Revistas de tropas.	1'00
Majórica.	1'00
	24'50

Salvador March Soler

Enfermedades de la piel-Sífilis

Carmen, 25 pral. Consulta de 11 a1

Antonio Meneu Piña

Medicina interna

Calle Feliu, 21. Consulta de 11 a 1.

Ultimas novedades en discos Regal y Parlophon

Casa Badía Peregil 12. Fideos 17

Local céntrico

URGE encontrar para tienda. Escribir a C. P. Plaza Santa Eulalia, 10.

Por 5 pts

La traición del Ganadero, por G. Núñez del Prado.	2'00
Amor triunfante, por C. Invernizo.	2'00
La danza del couplet, por E. M. S.	2'00
La música como medio curativo por Candela Ardid.	2'00
El capitán La Garde,, por G. Spitemuller.	3'00
La revista quincenal.	1'00
Mundo Ibérico.	1'00
La evolución humana, por G. Sergi.	1'00
Los ideales de la vida, por W. Jannes.	1'00
Hirmandé, por Prudencio Rovira.	2'00
La Bastilla, por Luis Capdevila.	2'50
	20'50

De venta en la Librería Tous.

Por 5 pts.

POR 5 PTAS.

"Las ocsas ven,, por Antonio Serra.	3'00
Por esos mundos.	1'00
Fe de erratas del diccionario de la Academia por A. de Valbuena.	3'00
La guerra submarina.	0'50
Almanaque Bailly Bailliere	2'50
"Filosofía,, por P. Pidal.	1'50
La crisis hullera.	1'00
Constitución Católica. P. Pidal.	2'00
Agridulces (dos tomos) por A. de Valbuena.	7'00
La revista.	1'00
Mundo Ibérico.	1'00
	22'50

De venta en la Librería Tous.

PIANO DE COLA O MEDIA COLA

Se desea adquirir uno que esté en perfecto estado.

Informarán: Centro de Anuncios.

S' Aigo Dolça

Mañana martes a las 9 y media

SOR CATALINA TOMAS

Habrá servicio de Tranvías.

Centro Autonomista

El Centre Autonomista, la nova entitat política constituida a Mallorca, amb l'objecte de contribuir a la máxima austeritat en materia electoral, tendrá oberta, a partir de dia 25 del corrent, a la Pl. de Weiler n.º 19, 1er dreta, una oficina provisional, per resoldre les consultes, no tant sols dels seus socis sino de tots els que vulguin aprofitarsen.

Horas d'oficina de las 6 a las 9 del vespre.

¿Qué tiene usted?

¿INAPETENCIA, ABATIMIENTO?

Tome el poderoso reconstituyente aprobado por la Real Academia de Medicina

HIPOFOSFITOS SALUD

que tiene cerca de medio siglo de éxito creciente.

Para evitar imitaciones pida usted JARABE SALUD, y tenga en cuenta que no se vende a granel.

MUEBLES

Visiten esta casa antes de comprar o encargar muebles.

Fabricación Esmeradísima en todos los estilos.

Recibidos últimos Catálogos para los encargos.

Siempre modelos nuevos.

Casa Cañellas. Santa Eulalia, 25, 27 y 29—Peregil, 23 y 25.

UROMIL

PODEROSO DISOLVENTE ÚRICO

Se consiguen curaciones sorprendentes "cuando todos los remedios han fracasado" en los ataques de

REUMA

GOTA

MAL DE PIEDRA

ARTRITISMO

M.C.D. 2022

Reparación y Recauchutaje
de **Neumáticos** y **Cámaras**
Trabajo perfecto. Precios bajos
CASA CODINA, Unión -- 8 -- Palma
(Entre Mercado y Borne)

No se puede absorber impunemente toda clase de bebidas: Hay una que recomendamos especialmente, y puede beberse pura o mezclada con vino sin alterarlo. Se obtiene disolviendo en un litro de agua potable el contenido de un paquete de

Lithinés del Dr Guslin

y así se consigue un agua deliciosa, alcalina, litinada, recomendada para disolver el ácido úrico y contra todas las afecciones de los Riñones, Hígado, Vejiga, Estómago, Intestinos

DE VENTA EN TODAS PARTES

POLVO "FIN,,

Unico destructor infalible por contagio de cucarachas

Con «FIN» no hay que perseguir a las cucarachas. Con «FIN» se exterminan solas. Si duda V. de la eficacia del Polvo «FIN» pregunte a los tripulantes de la Compañía Trasmediterránea y grandes Hoteles, Restaurants, etc., etc., que lo usan con gran éxito.

De venta en Palma, Droguería y Ferretería **EL OLIVAR,** de Sebastián Mesquida —Plaza Olivar, 1, y calle San Miguel, n.º 94.

APOPLEJIA (Feridura)
— PARALISIS —

Angina de pecho, Vejez prematura y demás enfermedades originadas por la **Arterioesclerosis** e **Hipertensión, se curan** de un modo perfecto y radical y se **evitan** por completo tomando

RUOL

Los síntomas precursores de estas enfermedades: *dolores de cabeza, rampa o calambres, zumbidos de oidos, falta de tacto, hormigueos, vahidos (desmayos), modorra, ganas frecuentes de dormir, pérdida de la memoria, irritabilidad de carácter, congestiones, hemorragias, varices, dolores en la espalda, debilidad,* etc., desaparecen con rapidez usando **Ruol.** Es recomendado por eminencias médicas de varios países; *suprime el peligro de ser víctima de una muerte repentina;* no perjudica nunca por prolongado que sea su uso; sus resultados prodigiosos se manifiestan a las primeras dosis, continuando la mejoría hasta el total restablecimiento y lográndose con el mismo una existencia larga con una salud envidiable.

Venta en Palma de Mallorca: Farmacia Valenzuela, Plaza Cuartera y principales farmacias de España, Portugal y Américas

Muebles Viuda Oliver

La casa más surtida en muebles de construcción inmejorables.
Gran surtido en dormitorios Chipendale, Jacobini y estilos modernos.

Fabricación propia

TALLERES: Santiago Rusiñol, 1 y 3. Barón de Pinopar
VENTA: Pelaires, 7 al 21.

MANGUERAS
TUBOS DE GOMA

Gomas y Amiantos
Casa Codina
Unión 8 — Palma
(Entre Mercado y Borne)

Aviso a los Herniados

El Gabinete Ortopédico **HERNIUS** de **BARCELONA,** trasladado a **PALMA** por **OCHO HORAS, EL JUEVES DIA** 21 del **ACTUAL** en el **HOTEL ALHAMBRA.**

Aproveche usted esta oportunidad para librarse definitivamente de la constante preocupación que usted tiene sobre su dolencia herniaria, porque serán suficientes dos minutos de conversación con nuestro director técnico para que usted se dé cabal cuenta de que el moderno y exclusivo método **HERNIUS** que aplicamos para combatir toda clase de hernias, sean pequeñas o grandes, es algo especial, algo nuevo, algo que empleado a tiempo obtiene verdaderos éxitos para la desaparición total de las hernias en la mayoría de los casos, pero desde luego, en todos se consiguen una perfecta retención y una progresiva reducción del tumor herniario, hasta llegar casi a desaparecer, y por tanto se conceptuará usted curado en plazo relativamente corto.

Al visitarnos le garantizamos que no perderá el tiempo, porque tendrá la ocasión de conocer el lindo, ligero (casi no pesa nada) pequeño y perfecto aparato **HERNIUS** (patentado) hecho exprofeso para que usted vaya con él tan cómodo como si fuese una prenda de vestir, y como no lleva trabas tirantes, bajo nalgas, ni nada supérfluo, podrá ejecutar toda clase de movimientos sin que tan siquiera se aperciba de que está usted quebrado.

A la sola vista del aparato **HERNIUS,** deducirá usted que de su aplicación se ha de obtener un agradable bienestar que contrasta con el tormento que está usted pasando con el incómodo y peligroso braguero que lleva, y sin vacilar se decidirá a substituirlo por el salvador **HERNIUS** que bajo molde especial construiremos para usted.

Para los niños herniados, construimos el **HERNIUS** especial para niños asi como para las señoras confeccionamos las fajas **HERNIUS** que son la máxima perfección y comodidad, conservan la línea, afinan las formas y no abultan para nada.

Le firmaremos la más amplia garantía de que en caso de no estar usted satisfecho se le devolverá íntegro el dinero.

Regalamos el interesante librito **GUIA DEL HERNIADO** y nada le cobraremos por las consultas que tenga a bien hacernos. Nuestro director tendrá sumo gusto en recibirle el próximo SABADO dia 30 del corriente en el **HOTEL ALHAMBRA—PALMA DE MALLORCA.** Visita de 9 a 1 y de 3 a 7.

CASA CENTRAL
Gabinete Ortopédico Hernius
(Salvación del herniado)
Aragón 277, entl°. 2.° (frente apeadero P. Gracia). Telf. 76850.—BARCELONA.

Invento maravilloso
Para volver los cabellos blancos a su color primitivo a los 15 días de darse una loción diaria. Su acción es debida al oxigeno del aire, por lo que constituye una novedad. No mancha ni la piel ni la ropa. La caspa desaparece rapidamente
Ojo con las imitaciones y falsificaciones.
De venta en todas partes
LABORATORIO CASPE 32 BARCELONA

SE VENDEN
Cuatro Perros de presa (cans de Bou) de dos meses de pura Raza Antigua. Informes: Conquistador, 23—Palma.

PARA DESPACHO
u oficina se alquilan en la calle Fideos dos pisos pequeños 1.° y 2.° juntos o separados. Informes: calle Palacio, 2.

OPORTUNIDAD
Liquidamos algunos modelos de **NEVERAS (ARMARIOS FRIGORÍFICOS),** especiales para **CAFÉS, FONDAS, PENSIONADOS, CONVENTOS, etc.** a precios limitados y concediendo la facilidad de pagar en **12 plazos mensuales.**
Establecimientos
ANDRES BUADES
Plaza CORT, 23 y 24
Calle CESTOS, 15 y 17

SE VENDERIA
pequeño negocio de comestibles, bien situado. Razón: Teatro Balear, 84-1.°

OFICIALAS
Se necesitan en la Casa Juan Fuster, CAN XERRIS, Sastrería. Calle Colón 21 —principal.

SE ALQUILA
un primer piso con tres salas, 5 dormitorios, agua a grifo y demás comodidades. Informes en el principal, calle Hostales núm. 15 los lunes, miércoles, viernes y sábados, de 9 a 12—Palma.

Odeon
Solicita representantes activos, en los pueblos de la Isla, para trabajar sus artículos de gramófonos y discos por cuenta propia.
Para detalles en la agencia exclusiva
CASA CASTELLÁ
Santo Domingo, 34 y 36
PALMA

SE VENDE
Horno acreditado con todos sus utensilios y carreton con caballo para reparto a domicilio. Informes: Plaza Santa Eulalia, 10.

SE VENDEN
muebles en muy buen estado. Razón: Jerónimo Pou, 10.

AYUDANTE DE CORTE
Hace falta en la Sastrería «El 13», San Jaime, 19. Inútil presentarse sin saber bien su obligación.

Se desea colocar
en primera hipoteca sobre fincas rústicas o urbanas hasta **doscientas mil pesetas.** Informes: calle Ricardo Ankermann, 22, cerca oficinas de Obras Públicas.

SE ALQUILA
Una cochera calle Salat, con agua. Informes: calle Santañy, 16—Palma.

EL PELO
de su cara afeada lo extirpamos con novísimo procedimiento científico rápido y definitivo, sin dejar rastro. Consulta gratis—Conquistador, 7.

Garage Americano
Se compran cubiertas y cámaras usadas. Vilanova, 30.

LA SPORTIVA
JOVELLANOS, 2
Se necesitan trabajadoras para bobinaje, máquina tricotosa, y otra que entienda de costura.

CHOFER JOVEN
desea colocación entendiendo algo de mecánico buenos informes y bien presentado. Razón: Plaza Santa Eulalia, 10.

SE ALQUILA
local propio para comercio o almacén en la calle del Diezmo. Razón: Casa Juliá - Sindicato, 87.

SE VENDEN
Un faurell y mostrador. Informes: Café Sánchez, Plaza de Palou y Coll.

SE ALQUILA
Espacioso piso con cuatro dormitorios y una cochera para auto pequeño, en la calle de Manuel de los Herreros (Ensanche). Para informes en la misma calle núm. 11.

MUEBLES
Se embarnizan y arreglan toda clase de muebles. Protectora, 22.

FRANCÉS E INGLÉS
Deseo intercambio o lecciones. Calle Blanquerna, núm. 16, (ensanche).

Nuevo Salón Limpiabotas
Atendido por su propio dueño. San Miguel n.° 73, al lado de La Filadora.

EN CASA PARTICULAR
Se alquila habitación a todo estar, precio económico. Calle Beatriz de Pinós 102, cerca Clínica Valdés—Ensanche.

Sor Catalina de Santo Tomás de Villanueva
En la Iglesia de la Concepción tienen ya Vidas y novenas de Sor Catalina de Santo Tomás de Villanueva.

A LOS QUE EMBARCAN
Pasajes (Cámara)
Se facilitan para las Américas con grandes ventajas. Se arregla e informa toda clase de documentación para América y Francia en 24 horas.
Bartolomé Roca, calle Santo Domingo 18—principal.

CALLOS?
No sufra V. de «callos», «juanetes», «ojos de gallo» y berrugas». Use V. el patentado
UNGUENTO MÁGICO
y en tres días se verá libre de estas dolencias que le atormentan.
No admita más callicida que el
UNGUENTO MÁGICO
En farmacias y droguerías 1'60 pesetas. Por correo 2, ptas. Farmacia Puerta, Plaza S. Ildefonso 5, Madrid.

M.C.D. 2022