Baleares

Director HELIODORO MUÑOZ | AÑO XLIV Nº 13.917 | el diario de las islas | 40 Pts. | PALMA DE MALLORCA Viernes, 9 diciembre 1983

Liberados los policías españoles detenidos en Francia

Los cuatro policías españoles fueron ayer liberados por orden del Tribunal de Apelación de Pau (Francia). Se encuentran en libertad provisional y no tendrán que comparecer a juicio hasta el próximo año.

Así lo ha manifestado Jacques Tornaire, abogado defensor de los policías, en unas declaraciones, en las que matiza los aspectos que han ocurrido en la puesta en libertad.

El abogado defensor concretó que «han sido puestos en libertad, sin ningún tipo de fianza, sobre las 15'30 horas».

Respecto de las razones legales de la liberación, Tournaire afirmó que «el juez ha estimado que su detención no era necesaria para preservar el orden público».

Confirmó que la noticia fue dada a los policías por el cónsul general de España en Pau, Pedro de Churruca, quien fue a la prisión de Pau a recoger a los policías y, posteriormente, en coche, les acompañó hasta la frontera española.

El ministro del Interior, José Barrionuevo, declaró anoche a Radio Nacional de España que no conocía los términos concretos de la puesta en libertad respecto a los cuatro policías españoles detenidos en el sur de Francia, pero lo que si estaba claro era su puesta en libertad.

«Lo que no conocemos con exactitud —dijo son los términos de la decisión del Tribunal de Paul no sabemos si es definitiva o provisional. Pero lo que si es claro, y está confirmado, es que los cuatro policías están en libertad, están ya en España en estos momentos».

(Información en pág. 12).

Escenas de dolor entre los familiares de las víctimas del accidente registrado en Barajas, en el transcurso del funeral celebrado en la capilla de este aeropuerto. Al acto religioso asistieron nueve ministros del Gobierno y más de 500 personas. — (Telefoto EFE).

Además del fallo humano, se culpa a la señalización

Todos piden más seguridad

Restablecida la normalidad en el aeropuerto de Barajas, se estudian ahora las causas del accidente que costó la vida a 93 personas. Todos coinciden en el fallo del piloto de Aviaco, que se confundió de pista, y también hay unanimidad a la hora de pedir mayor seguridad en los aeropuertos españoles. «La intensa niebla y la falta de señales luminosas ocasionaron el error del comandante que dirigió su avión hacia la pista de despegue», dijo el presidente del Sindicato de pilotos, quién reconoció el gran esfuerzo que ha hecho la Administración para mejorar estas señalizaciones. La controversia, sin embargo, se establece entre quienes piensan que el principal factor fue el despiste del piloto y los que, por el contrario, achacan las culpas a la «infinidad de fallos en la señalización del aeropuerto de Barajas».

(Información en página 10)

Otro muerto en el País Vasco

Un muerto y un herido es el balance del último atentado ocurrido en el País Vasco, concretamente en la localidad guipuzcoana de Cegama, a las dos de la tarde de ayer.

En la fotografía, el cadáver de Javier Collado Azurmendi, momentos después del atentado. La víctima era vendedor de vehículos de ocasión.

(Telefoto Efe).

(Página 11)

HOY

Carta del ministro Maravall a los padres de alumnos

● La LODE potencia el protagonismo de la comunidad escolar (Página 2)

Con motivo del programa cultural «Fi de Segle»

● Palma recibirá a importantes figuras del mundo cultural (Página 5)

● Es Trenc, algo más que un debate (Página 3)

● Declaraciones de un ex-terrorista: «ETA, en un callejón sin salida» (Página 11)

● Múgica, en los desayunos del Ritz: «La amenaza viene del Este» (Página 14)

● El ministro Morán, en la cumbre de la OTAN (Página 14)

Informe de la Cámara Oficial de la Propiedad Urbana sobre el «PLAN GENERAL DE ORDENACION URBANA» en página 7

M.C.D. 2022

Carta del ministro Maravall a los padres de alumnos

El ministro de Educación y Ciencia, José María Maravall, se ha dirigido por escrito a los padres de los alumnos de los colegios privados para explicarles con el máximo rigor en qué consiste esta Ley del Derecho a la Educación, y las mejoras que contiene sobre el anterior sistema educativo. Este es el texto.

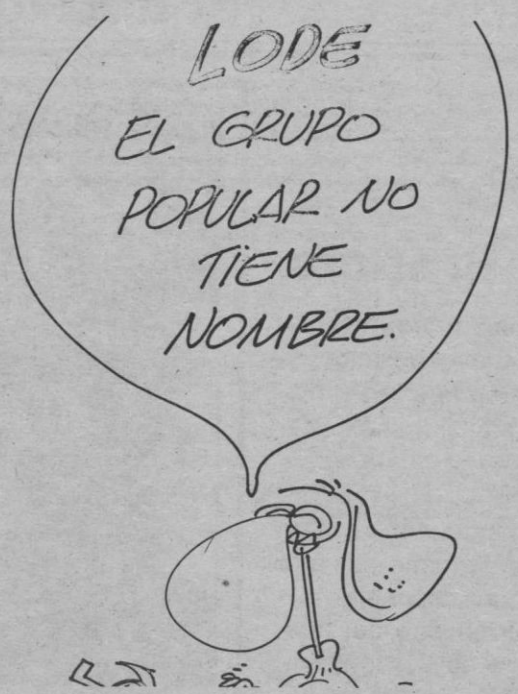

Queridos amigos:

Como Uds. saben, las Cortes Españolas debaten en estos momentos el proyecto de Ley Orgánica del Derecho a la Educación (LODE) presentado por el Gobierno poco antes del verano del presente año.

Es un proyecto de ley que pretende adecuar el sector de la enseñanza a las exigencias de justicia y democracia que derivan de la Constitución aprobada ahora hace poco más de cinco años por todos los españoles.

El sistema educativo español está compuesto de centros públicos y centros privados. El Estado se ha ocupado poco de los centros públicos, que suelen ser los únicos a donde pueden acudir los niños en las zonas rurales y en la periferia de las grandes ciudades. Hay que mejorar por tanto la enseñanza pública. Pero hay también que subvencionar a la enseñanza privada, de forma estable, sin las incertidumbres de cada año. A cambio, claro está, de los debidos controles sobre ese dinero, y de que la enseñanza sea, no un negocio, sino un servicio que atienda a las legítimas exigencias de los padres y, en definitiva, de los niños y niñas españoles.

Tengan Uds. en cuenta que en 1973 el Estado pagaba a la enseñanza privada 1.385 millones y que en 1983 la cantidad ha subido a 96.741 millones. Para hacerse una idea de lo que significa ese colosal incremento, basta señalar que en esos diez años la ayuda a la escuela privada se multiplica por setenta mientras que el presupuesto global del Ministerio de Educación y Ciencia solo lo haría por diez.

Lo realmente preocupante en esta situación era la ligereza con que actuaba el Estado, que nada exigía a cambio de tan cuantiosas prestaciones: ni había control efectivo de ese dinero que era de todos los españoles, ni existía interés porque esas ayudas se distribuyeran lo mejor posible para atender las necesidades escolares. Tampoco podía satisfacer este proceder a los centros privados, ya que el sostenimiento de los centros privados quedaba a merced de órdenes ministeriales que no duraban más de un año.

A esta anormalidad y vacío legislativos quiso poner fin el artículo 27 de la Constitución que exigía participación de la comunidad escolar en el control y gestión de los centros sostenidos con fondos públicos y que preveía una ley donde se concretaran las contraprestaciones que deberían asegurar los centros privados que recibieran ayuda del Estado. Esta ley que lleva esperando desde que fuera promulgada la Constitución, hace cinco años, es la LODE.

Para que esta ley pudiera hacer justicia a su cometido tenía que responder a los diferentes derechos que la Constitución contempla y ampara en materia de enseñanza. En primer lugar, el derecho de todos a la educación. El Estado está obligado a procurar que cada niño español que curse los estudios obligatorios tenga un puesto escolar gratuito y que sea digno, también garantiza a cada ciudadano que progrese en sus estudios hasta donde su talento se lo consienta, con independencia de su origen social y lugar de residencia.

A renglón seguido reconoce la Constitución la libertad de enseñanza, esto es, la libertad de creación de centros privados y el derecho de los padres a que sus hijos reciban la formación religiosa y moral acorde con sus convicciones. Ambos derechos quedan explícitamente recogidos en la LODE. Estos derechos están también reconocidos en las legislaciones de todas las democracias occidentales. En estos países, sin embargo, el Estado, por lo general, no financia la enseñanza privada.

Ahora bien, en España, la LODE compromete al Estado a financiar a la enseñanza privada porque reconoce que esos centros, junto a los públicos, sirven para escolarizar a los niños españoles y porque así lo desean la mayoría de los ciudadanos por considerar que la escuela es un servicio público de primera magnitud.

La LODE ampara también otros derechos tales como la libertad de cátedra y el derecho a dotar a un centro privado de carácter propio. Con todos ellos hay que crear un edificio armonioso, lejos de todo sectarismo e interpretación egoísta y unilateral que protege un solo derecho e ignora los restantes. Ese y no otro es el espíritu de la LODE y tal es la voluntad de este ministro de Educación y Ciencia que quiere ser, como dije desde un principio, el ministro de la enseñanza pública y de la privada.

Quisiera invitarles a una lectura desapasionada de la LODE. Podrán constatar el equilibrio entre todos los derechos constitucionales, así como una serie de mejoras en el sistema educativo de las cuales me permito destacar las siguientes:

1) La enseñanza será completamente gratuita tanto en los centros públicos —donde ya lo era— como en los colegios privados que deseen acogerse al sistema de financiación que la LODE introduce. Cualquier cantidad que se desee cobrar a los padres en concepto de actividades complementarias deberá contar con la aprobación de uds., los padres de los alumnos. Ya están previstos en los Presupuestos del Estado para 1984, **105.000 millones de pesetas para subvencionar esta enseñanza gratuita en los centros privados concertados.**

2) Cada alumno dispondrá de una plaza escolar digna cerca de casa evitándose el trastorno que en la actualidad representan los grandres recorridos en transporte escolar que se ven obligados a realizar los niños. Debe concluir la construcción caótica de puestos escolares que concentra una gran abundancia en ciertas zonas urbanas en contraste con el desamparo en el que quedan las zonas rurales y los suburbios de las ciudades.

3) Uds., los padres de los alumnos podrán elegir el tipo de enseñanza que desean para sus hijos, de acuerdo con sus convicciones morales o con sus preferencias educativas. La enseñanza de la religión queda así garantizada tanto en los centros públicos como en los privados: aquellos padres que desean para sus hijos una formación religiosa la tendrán, pero ningún niño será obligado a recibirla en contra de la voluntad de su familia.

4) Los padres tendrán oportunidad de intervenir en la marcha de los colegios en los que se educan sus hijos y de controlar el tipo de instrucción que reciben.

Podrán elegir a sus representantes para formar parte de un consejo de dirección integrado además por los profesores y el director (y en el caso de los centros privados por los representantes del propietario). Este consejo intervendrá en la designación del director así como en la supervisión de todas las actividades del colegio. La selección del profesorado de los centros privados se realizará de acuerdo con criterios de calidad y sin favoritismos. No se introduce ninguna intervención del Estado en estos temas: la Administración no se inmiscuye sino que son los padres y los profesores los que participan en las decisiones.

5) La calidad de la enseñanza se verá incrementada por la razón anterior. Uds., padres, junto con los profesores (profesionales de la enseñanza) son quienes mejor conocen las necesidades de sus hijos. La LODE potencia el protagonismo de la comunidad escolar hasta tal punto que en los centros públicos será el consejo escolar y no el Ministerio quien nombre los directores.

Espero disculpen la extensión de esta carta. Sé muy bien que a Uds. les preocupa la educación de sus hijos. Como ministro de Educación me sentía obligado a explicarles la intención y las grandes líneas que animan esta Ley del Derecho a la Educación.

Reciban un cordial saludo.

José María Maravall Herrero

Cartas a «Baleares»

La limpieza es cosa de todos

Si todas las mujeres de Mallorca nos convirtiéramos en agentes, tirando en las papeleras los papeles que veamos por el suelo o sugiriendo a los «descuidados» que hagan lo propio, habremos dado un paso adelante y un ejemplo que lógicamente tendrá que imitarse en todos los establecimientos de nuestras ciudades. En los bares, por ejemplo, una papelera junto a la barra evitaria que los clientes tirasen los sobres del azúcar al suelo. Los camareros de los restaurantes deberían olvidar el pésimo hábito de limpiar las mesas tirando laos restos al suelo. Otro tanto puede decirse de las copisterías, de las floristerias de las Ramblas, o de los mercados, que podrían colocar sus papeles y recortes, restos de ramos, o desperdicios, respectivamente en cajas grandes que recogieran por la noche los encargados de la limpieza.

Los empleados del ayuntamiento y de EMAYA que colaboren haciéndose responsables de cada zona y, por favor, que no olviden que limpiar debajo de los coches aparcados no es una tarea en absoluto difícil para personas de su corpulencia. Los alumnos y maestros de los colegios públicos y privados, donde deberían cuidarse más estos detalles, son los primeros en tirar todo en cualquier sitio. ¿Y qué decir del aeropuerto, las oficinas públicas y las carreteras?. Debería castigarse con una multa al conductor del camión o coche que arroje desperdicios a los costados de la carretera y, si reincidiese, retirarle el carnet. El ayuntamiento puede colaborar además destinando un teléfono a la denuncia de tales anomalías. (¿Nombre?. Un ama de casa). Y por supuesto, aumentando y racionalizando la distribución de las papeleras, por ejemplo, junto a los escaparates de los establecimientos que por su naturaleza puedan dar lugar a la acumulación de papeles, etc., reponiendo las destruídas y castigando al gamberro que sea descubierto in fraganti, rompiendo una a pagar diez de ellas, y si no tuviese dinero, a barrer las calles.

La radio y la prensa jugarían asimismo un papel decisivo insistiendo en «Haced uso de papeleras o ceniceros» u otros lemas apropiados.

En definitiva, estoy segura de que si nos empeñamos todas, amigas, actuando cada una de nosotras en la zona que vivamos, lograremos terminar con la vergüenza de habitar en ciudades cubiertas de basura y aprenderemos a disfrutar del placer de vivir en sitios limpios.

Si os gusta la idea ¡adelante!. Vuestras gestiones y sugerencias encontrarán rápido eco y cooperación; no lo dudeis. ¡Animo!, que ésta será la revolución de las mujeres contra la basura. La limpieza es cosa de todos

Una mallorquina

Poderoso don dinero

Fot qui fot -va dir el rei— i jo vos fotré a tots —dice el actual «virrei» de Mallorca—; ¿no voleu catalá?, idó fins dins es plat en tendreu. Esto es la democracia mallorquina, amigo. Se va a desencadenar una campaña general para «normalitzarnos» en catalán y para ello van a rascarnos el bolsillo para colocar asesores lingüísticos cerca de todos los gremios, asociaciones, ayuntamientos, etc. Asesores que serán catalanes de Cataluña o bien de UM (un viva para ellos y sus emolumentos elevados al 130%) y, para que su labor sea más profunda, se piensa lograr la colaboración de entidades bancarias (pesetas españolas y mallorquinas para la imposición catalana). Además de editar carteles, anuncios y programas donde quede patente el «made in catalá».

I fort que vos fotré —sigue diciendo el virrei, observando, a sus dóciles mallorquines— vos fotré si no posau els carrers en catalá, es nom de sa vostra tenda o negoci en catalá, es menú en catalá, es menú en catalá, si no lleurau sa vostra terra emb una arada catalana, si no deis es nom des nostros i obrau en catalá vos declararé súbdits catalans de tercera.

Pero —añade el «virrei» con benevolencia— si sou bons catalans, vos ompliré es rebost de sobrasada embolicades en «la senyera» i bon café dins sobrets escrits en catalá per fer emb «aigua» d'importació catalana (sa mallorquina no es bona). Vos donaré uns «cómics» den Tomeu que xerra perfecte catalá i vos duré a festa, «la festa del estatut catalanista», amb Te Deum del bisbe valencíá (peró catalanista), una trobada de corals i balls de bot (rés d'anomenar balls mallorquins) i un acte gloriós en es teatro Principal (en «p» petita catalana, sa grosa es sa «L» des Liceu de Barcelona). I a la fí, me voreu a mí (premsa, revistes, i TV) donant es premits de «la nostra illa» a nes millors intelectuals dels países catalans».

¡Ah! —sigue perorando— i aixó de que Sa Reial Academia Espanyola, de sa LLengo acordás rectificar sa definició de «dialecto del catalán que se habla en las islas Baleares» donant categoría de llengo a lo que se xerra a Balears, no tenim perque, tenir-lo en compte. Aquells sabis están a Madrid i «nosaltres» comandam aquí. Sa llengo no la fan ni es poble ni académics, la feim es polítics, perque menetxam es dobbés des poble i es que té es dobbés es l'amo i l'amo sempre fá lo que li dóna la gana.

«Ja soc aquí, cridau amb mi: ¡Visca el tubu»!..».

Tomeu Pinya

M.C.D. 2022

Editorial

Dos derechas en contraste

El debate del pasado día 7 en el Parlament sobre el futuro de Es Trenc tuvo un interés y una altura suficientes para que merezca un nuevo comentario.

Ayer destacamos la sorpresa que nos produjo ver como el president reproducía conceptos ya vertidos en las páginas de uno de destros colegas y advertíamos del coste excesivo que podría tener la solución propuesta por el Grupo Popular. Pero del debate se desprenden otras enseñanzas. Hay que recordar, por ejemplo la apasionada denuncia que hizo Sebastiá Serra de la degradación que han sufrido y sufren las Baleares, con frecuencia para beneficio de intereses extranjeros, y la falta de voluntad política del actual Gobierno Autónomo para cortar este proceso. También sería injusto no destacar que Félix Pons demostró una vez más su auténtica talla parlamentaria, con un discurso de una lógica aplastante que dejó anonadados y sin capacidad de respuesta tanto al portavoz del Grupo Popular como al president Cañellas.

Pero tal vez la enseñanza más fructífera se derivó del contraste entre las tesis del señor Cañellas y las de Jerónimo Albertí. Aparte del distinto talante democrático que se advierte en la valoración de la manifestación a favor de Es Trenc —para Cañellas una efervescencia bullanguera, mientras que Albertí afirmó que si la calle tenía razón, habría que dársela— quedó patente la esencial diferencia que existe en su concepción del uso que hay que hacer del paisaje. Mientras Cañellas definió el paisaje como un artículo de consumo, Albertí lo consideró claramente como un factor de producción.

De esta diferencia aparentemente trivial se desprenden dos modelos de desarrollo distintos. Para Cañellas, hay que seguir vendiendo terrenos para que sigamos construyendo, colocando puertas y ventanas, arreglando jardines, vendiendo «souvenirs», transportando víveres y materiales... En una palabra, manteniendo el modelo de desarrollo que nos ha llevado a la saturación de hoteles, la construcción paralizada y los paisajes arrasados.

Para Albertí, en cambio, el paisaje está al servicio del bienestar colectivo y es, además, un factor indispensable para mantener la actividad turística. Reinvindicó para el turismo el papel de motor de nuestra economía, pero recalcó que nuestro futuro desarrollo debe basarse en mantener sano este motor, no aumentando la oferta, sino completando nuestra estructura productiva con actividades complementarias en agricultura, industria y servicios.

Así pues, si este contraste no es un espejismo, nos hallamos ante dos opciones conservadoras bien diferenciadas. Por un lado, la derecha cerril de Alianza Popular anclada en el pasado, y por otro, la derecha inteligente de Unió Mallorquina, que ha sabido captar el cambio substancial en las circunstancias en que se desenvuelve nuestra economía. Según cual sea la opción que en el futuro constituya el interlocutor válido de la izquierda, el progreso de las Baleares se verá afectado de forma significativa.

Baleares

Es Trenc, compás de espera

Perder, ahora o en el futuro

De nuevo se repite el viejo cuento: Dos náufragos navegan en frágil embarcación a la deriva en alta mar y sólo cuentan con un pez por todo alimento. Cuando uno de ellos acaba de engullir su ración se abalanza sobre el compañero pretendiendo arrebatarle la propia. La víctima, naturalmente, la defiende con todas sus energías, pero la contienda por el medio pez origina peligrosos bandazos a babor y estribor de la barquichuela que amenaza con irse a pique. Entonces el expoliador intenta persuadir a la víctima de que permanezca quieto y sosegado. No te defiendas, le dice, o volcaremos y tú perecerás ahogado, porque no sabes nadar.

Algo similar parece haber querido hacer el Gobierno Autónomo con su decisión de mantener a toda costa las Normas Subsidiarias sobre Es Trenc y largarle al Parlamento la responsabilidad de las indemnizaciones que en razón de dichas normas habría que conceder a Skandiaplan para conservar virgen el arenal. Su táctica consiste en hacer que los defensores de la naturaleza de Sa Barrala hayan de elegir entre impedir que prosiga la «balearización» o desprenderse de un buen puñado de duros.

Efectivamente se trata de una avispada medida. Pero no todo lo avispado, ni aún lo inteligente —y menos si lleva encima una pesada carga de maquiavelismo— es justo y honorable. El ladrón del medio pez del cuento razonó con buena lógica y mucha inteligencia, pero nadie podrá negar que su listeza la puso al servicio de la más cruel de las injusticias: que la víctima pereciera de hambre, aunque lentamente, o ahogada en seguida.

También a Mallorca y a los mallorquines se les ha planteado el dilema. El Gobierno Autónomo les ha dicho: o nos dejan seguir «balearizando» en defensa de los intereses de la propiedad privada, aunque la isla acabe ahogada en cemento y asfalto poco a poco, o la conservamos a cuenta de su propio dinero ahora mismo.

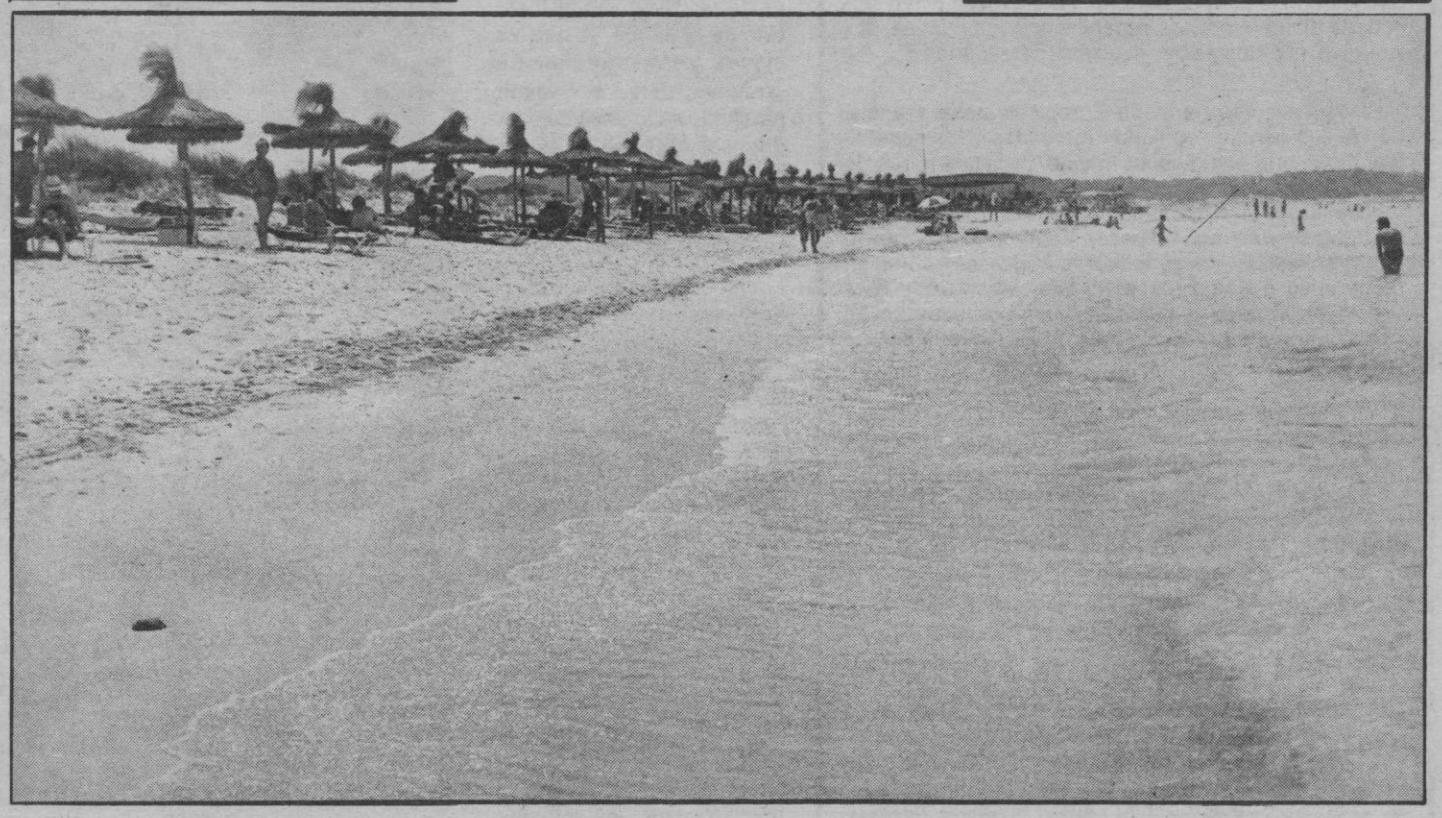

Algo más que un debate

Es evidente que Es Trenc, ese espacio todavía natural de nuestra costa, polariza una inusual atención social y política. Está claro también que Es Trenc ha obligado a tomas de posición definidas que han resultado antagónicas y que se refieren a conceptos básicos que van más allá del cómo se entiende aquí la Ordenación de nuestro territorio para inscribirse en conceptos político-ideológicos entre los diversos partidos en liza, como bien puede deducirse del debate que el Parlament desarrolló el pasado miércoles.

Así, una lectura de este debate expresa un hecho que en su simplicidad parece elemental: resulta que la coalición Popular y el govern al frente, entiende la conservación del entorno a partir de su valor de cambio, de ahí que proteger signifique para ella urbanizar, introduciendo matices formales y «ordenadores» para no reproducir lo burdo de situaciones pasadas que han degradado hasta extremos penosos la isla.

Y resulta también que la izquierda defiende, en cambio, una protección integral que suponga ya detener la degradación, aplicar también íntegramente el nuevo concepto de calidad de vida. Entendemos que plantearlo así no es caer en la acusación de Cañellas que hablaba de buenos y malos, sino reproducir los puntos de partida de cada cual, siempre presentes durante el debate, en especial manera los primeros, al llevar el govern, su presidente, la iniciativa o quizá la diatriba.

Sin embargo el debate, en una segunda lectura, permite también otra interpretación referida ésta a los modos y sistemas parlamentarios, algunos de los cuales pueden resultar preocupantes desde la óptica democrática.

Entresacamos así el hecho de que Cañellas, motivado quizá por su muy legítima antipatía al GOB, redujo a eufemismos siempre peyorativos todas sus referencias a lo que desde la citada óptica sólo puede considerarse como el derecho constitucional a la manifestación pública y colectiva.

Y más grave es el otro hecho de basar el presidente una parte de su argumentación en el ejercicio de lo que puede verse como un dudoso respeto parlamentario. Y así, si molesta que la mayoría del Parlament reclame del «Govern» una protección integral del espacio en cuestión, nada más fácil para Cañellas que salirse de esos exactos términos y bucear por ejemplo en los diversos modos, todavía no definidos algunos, que puedan tener «in mente» los grupos que formaron la mayoría ocasional que aprobó la reclamación al govern. O también y como otro ejemplo de los modos usados, nada mejor que acumular acusaciones contra la oposición de izquierdas semejantes a clichés decimonónicos que dibujan siempre a la izquierda como catastrofista, destructiva de la economía, generadora de pobreza absoluta. O haber blanco de los ataques al organismo ICONA, olvidando la definición básica que reproduce en todos sus controvertidos informes y agarrándose a la mayor o menor amplitud de éste o aquél informe, a su mayor o menor exactitud. Ningún informe de ICONA habla claramente de que la zona es digna de ser urbanizada. Sin embargo Cañellas no duda en desprestigiar al organismo del que insinúa presiones sin más.

Todo ello, y otros ejemplos, (breves referencias jurídicas de dudosa interpretación), con un único objetivo, eludir un mandato parlamentario sin fuerza de ley.

Pero el examen no puede completarse sin la referencia a la contradicción del grupo regionalista, que rechaza ratificar una definición semanas atrás aprobada con sus votos, y que hace posible el triunfo de la tesis del govern: ganar tiempo creando una comisión «que estudie las normas para la protección». Una protección sin embargo de la que ha desaparecido el concepto integral y que permite, por tanto, albergar dudas legítimas sobre su resultado último.

El grupo regionalista, con su decisión, hace recaer la credibilidad no ya en su postura, sino en los testimonios que su portavoz dará inmediatamente después: «es Trenc no será urbanizado», repetirá Albertí.

Si eso es así, si Es Trenc está salvado, si el govern renuncia a escoger el instrumento para hacerlo efectivo y lo deja en manos de una Comisión parlamentaria en la que con su argumentación, sus tesis y sus propósitos no variados de urbanizar estará presente, ¿para qué gastar más tiempo? Porque convendría saber llegados hasta aquí si en estas semanas de trabajo de la Comisión, resultará que el planeamiento municipal de Campos será aprobado por su Ayuntamiento, y si eso de alguna forma puede modificar en más la cuantía de las indemnizaciones. Saberlo, como saber el alcance real de esa doble interpretación que en el debate se hizo en torno al Catálogo de Espacios naturales protegidos, (si se cierra con la protección de Es Trenc, si queda semi-abierto, según Cañellas), supone reafirmarse en que en el Parlament se dice y se decide todo, o por el contrario, andan por ahí otras decisiones importantes, marginales.

M.C.D. 2022

Nuestros amigos los franceses

Manuel Santolaria

Si pretendiésemos establecer una línea divisoria entre lo que es político y lo que no lo es, seguramente toparíamos con bastantes dificultades. Es lo mismo que pretender sentar cátedra diciendo «yo no soy político, yo no entiendo de política, yo no quiero saber nada de la política». Cierto que puede no saberse nada de política ni entenderla poco o mucho. Eso es muy respetable como concepto. Podemos no entender la electricidad, pero nos interesa. Podemos no saber tocar guitarra, pero nos atrae y nos gusta. Así, podemos no entender sobre política, pero en el fondo, bien en el fondo, debemos mantener una cierta mira sobre todos los intereses humanos ajenos y propios, porque, ciertamente, están saturados de política. Hay que confesar y confesarse que no todo es música, pero sí casi todo lo del cotidiano vivir es política o tiene algo que ver con la política por una simple razón de viabilidad, de dinamismo y de supervivencia. La política, por suerte o por desgracia, está en todas partes.

Y está en esa parte de Europa llamada Francia, donde sus gentes nos tienen marcados a los españoles; dicen que nos quieren mucho, pero nos miran de reojo, nos hacen la puñeta cada vez que les sale de las meninges y se montan un cisco para que nuestros productos del campo no pasen frontera. Ahora mismo han manifestado los agricultores franceses —en plan corporativo o colegiado o manifestante— que esta vez no van a quemar nuestros camiones, sino que se van a limitar a destrozar la mercancía, a tirarla por los suelos.

Uno piensa muchas veces qué demonios tendremos los españoles para que los franceses nos tengan tanta tirria. Y piensa uno que en la vida los enemigos no hace falta cultivarlos, sino que nacen solos y se autoalimentan en su rencor por misteriosas razones que, seguramente, no pasan de ser sinrazones.

España es socialista en cuanto a su gobierno; Francia es socialista, también en cuanto a su gobierno.

Parece lógico que los dos países, hermanados en lo político, fuésemos los mejores amigos del mundo. Pero no: no somos grandes amigos. Nosotros, los españoles, queremos ser amigos sin embargo, ellos no quieren serlo nuestros. Ello cantan epitalamios sobre España, y nos dan golpecitos en la espalda y nos sonríen y nos dicen que sí, que sí... pero no; no nos dejan entrar en el Mercado Común, no nos dejan sentar en la mesa del pastel europeo y no quieren que nuestros productos se metan en sus mercados, incluso, no quieren que lleguen a los mercados de otros países, vía Francia. Y todo eso, ¿por qué, Señor? ¿Por la política? ¿Por la economía? ¿Por nacionalismo? No se sabe muy bien aunque se sospeche.

Pero una cosa es clara como el agua cristalina: que los franceses —incluyendo al señor Mitterrand— son muy suyos, son muy... franceses. Y todos ellos mantienen la norma de que primero Francia y luego el partido. O séase que si son primero franceses que socialistas, lo nuestro no tiene arreglo; no somos «hermanos» de nada, ni hermanos putativos tan siquiera. Somos dos países diferentes, con diferentes puntos de vista y diferentes intereses. Quizá todo sea cuestión de ópticas y no de políticas. Pero, por el momento, está elocuentemente evidenciado que Francia no nos quiere y que por extensión el Sindicato Agrícola Francés, el «Modef» está dispuesto a que las puertas de la CEE sigan cerradas para España y Portugal.

Lo han dicho muy claro y no tiene vueltas de hoja. Y para colmo, las medidas que Felipe González insinuó que nuestro gobierno iba a tomar contra ciertos productos franceses, les han resbalado por el hombro.

Nueva especialidad del Instituto Nacional de Empleo

En enero comenzará un curso sobre auxiliar de medicina preventiva

F.R.

El Instituto Nacional de Empleo junto al Centro de Estudios Médicos Sanitarios, que dirige Bartolomé Guerrero, impartirá a partir del próximo mes de enero el primer curso de Baleares sobre auxiliar de clínica en medicina preventiva y social, una especialidad que ahora difunde el Ministerio de Trabajo y Seguridad Social que tiene dos grandes ventajas: ayudar a encontrar trabajo a jóvenes que aún no han tenido su primer empleo y elevar el nivel sanitario de la población, con el consiguiente ahorro para el Estado.

Las personas interesadas (chicos y chicas) podrán solicitar la beca correspondiente en cualquiera de las oficinas del Instituto de Mallorca, ya que las clases serán totalmente gratuitas para las veinte personas seleccionadas. La duración del curso es de doce meses y al final del mismo, los que lo superen, tendrán un amplio campo de trabajo en centros hospitalarios, cuidados de niños, enfermos y ancianos.

Los objetivos

El Instituto Nacional de Empleo ha propuesto para este curso los siguientes objetivos: que el auxiliar de clínica en Medicina Preventiva y Social sepa, a través de la capitalización de los conocimientos profesionales y de las prácticas, actuar correctamente en todo momento en la atención y primeros cuidados de la asistencia primaria en la comunidad; asimismo se la formará en instruirá en las técnicas de prevención, desinfección y limpieza del medio ambiente, en las técnicas de higiene personal y ambiental y una mejor preparación en los cuidados del anciano y del niño en su domicilio.

El curso consta de un total de 544 horas, distribuidas en 225 horas de prácticas, 286 de conocimientos profesionales teóricos y 33 horas de revisión.

Las clases se imPartirán de lunes a v1ernes, con una duración de cuatro horas al día, de las cuales una será para teoría y conocimientos profesionales, otra de Práctica diaria y dos más de prácticas rotativas. Para acceder a este curso no se precisará ninguna titulación especial, aunque es recomendable poseer una escolaridad Primaria sólida, siendo preferible la Educación General Básica.

La temática del curso

El curso está dividido en ocho unidades de enseñanza: Introducción a la sociología sanitiria (Ecología y sulud humana); medicina preventiva, educación sanitaria, factores ambientales y desinfección, alimentación y manipulación de al1mentos, cuidados del Paciente en casa, atención al niño y al anciano y urgencias y primeros auxilios.

La ecología y salud humana

Una de las novedades de este curso de medicina preventiva es la de dar una amplia información sobre la ecología y la salud humanas, Pues con ello se pretende que el alumno sepa detectar todo cuantopueda dañar a la comunidad y a su entorno, no en balde existe una correlac1ón entre la salud del hombre y el medio ambiente Polucionado Por ruido y vibraciones, malos olores, radiaciones o bien por agentes químicos, de naturaleza biológica como los v1rus y las bacterias, el hongo y el polen o por una contaminación de naturaleza psicosocial y soc1o cultural, cual pueden ser las neurosis y psicopatías, las dePendencias alcohólicas, tabáquica y drogadicta, así como las diversas violencias de secuestros, homicidios, suicidios, delincuencia y libertinaje sexual.

Todo ello concluye afirmando que a mayor salud mejor desarrollo económico social para los m1embros del gruPo, así como una mayor exPectativa.

total cobertura

RADIO POPULAR BALEARES
TARIFAS PARA CONTRATACION DE PUBLICIDAD

COMPRE en los establecimientos

y GANE este coche

Infórmese en los comercios asociados y en PIMEM FEDERACIO DE PETITA Y MITJANA EMPRESA Tel 22 28 62

GAS Y ELECTRICIDAD, S.A.

INTERRUPCIONES DEL SERVICIO ELECTRICO

SABADO DIA 10
De 13'00 a 14'00 horas
Zonas de: Central Manacor, Fca. Foper, 4 septiembre, Sa Coma y Las Rocas (de Manacor).

LUNES DIA 12
De 8'00 a 14'00 horas
Zonas de: Secar de La Real y Establiments Vells (de Palma).

De todo lo cual se ha dado previamente cuenta a la Direcció General D'Industria.

M.C.D. 2022

Tras la aprobación del programa Cultura Fi de Segle

Palma recibirá a las más importantes figuras del mundo cultural

M. Ramonell

El programa «Cultura Fi de Segle», ideado por la tenencia de alcaldía de Cultura, fue aprobado en la Comisión Municipal Permanente con los votos favorables de todos los miembros allí presentes.

Este ambicioso proyecto se iniciará el próximo día 21 de diciembre con la conferencia del biólogo madrileño Faustino Cordón que tratará, en general, de la evolución del pensamiento científico y, en particular, de los planteamientos en torno a la evolución de la célula a los cien años de la muerte de Charles Darwin.

Precisamente el tema central de esta actividad cultural estará dedicada al pensamiento científico y especialmente a la evolución de las teorías evolucionistas desde los días en que vieron la luz pública de la mano de Darwin.

Para profundizar en el debate que pueda desarrollarse tras la conferencia del doctor Faustino Cordón, el Ajuntament de Palma desea proyectar el mismo día 20 y en la Sala Mozart del Auditorium la película dirigida por Alain Resanis, «Mon oncle d'America», exposición de las teorías del profesor Laborit y muestra de los experimentos científicos por él realizados, relativos a la evolución animal y consecuentemente a la evolución del hombre.

Estas dos actividades coinciden con la exposición abierta al público en la Casa de Cultura de la calle Ramón Llull, donde se muestran las teorías evolucionistas de Charles Darwin, conmemorando el centenario de su fallecimiento. La coordinación de los diferentes actos culturales referidos al mismo tema, expuestos a través de diferentes medios, se cree que es la fórmula más adecuada para llegar a un amplio número de ciudadanos. Debemos señalar que la exposición antes mencionada y que recibe el título de «L'Evolució» es visitada diariamente por una media de 700 personas, sin incluir en este número a los numerosos alumnos de las diferentes escuelas de Palma que acuden a las horas convenidas con el departamento de Dinámica Educativa.

Reconocida experiencia biológica

Faustino Cordón nació en Madrid en 1909 culminando su carrera con su participación destacada en la Fundación para la Investigación de la Biología Evolucionista. Años antes había creado el departamento de investigación del Instituto de Biología Aplicada. Sus principales obras son «Actividad científica y su ambiente social» (1962), «Alimentación, base de la biología evolucionista» (1977), «Cocinar hizo al hombre», «Evolución conjunta con los animales y su medio», «La naturaleza del hombre a la luz de su origen biológico» y «Pensamiento general y pensamiento científico» (1976). Dirige en la actualidad una colección de monografías científicas en la editorial Anthropos.

Importantes personalidades cultivadas

Este programa de actividades que recibe el nombre de Cultura Fi de Segle reunirá en Palma personalidades de la categoría de Fernando Savater, Francisco Ayala, Elías Canetti, Foucalt, Eugenio Trías, Francisco Umbral, Asimov, Cabrera Infante, Marguerita Yourcenar y un largo etcétera. Según las previsiones de la tenencia de alcaldía de Cultura, estos actos se celebrarán con una periodicidad mensual, calculándose que con las obligadas pausas podrán pasar por Palma unas diez conferencias al año. También existe la posibilidad de que las comunicaciones queden reflejadas en una publicación que lleva provisionalmente el título de «Quaderns de Palma».

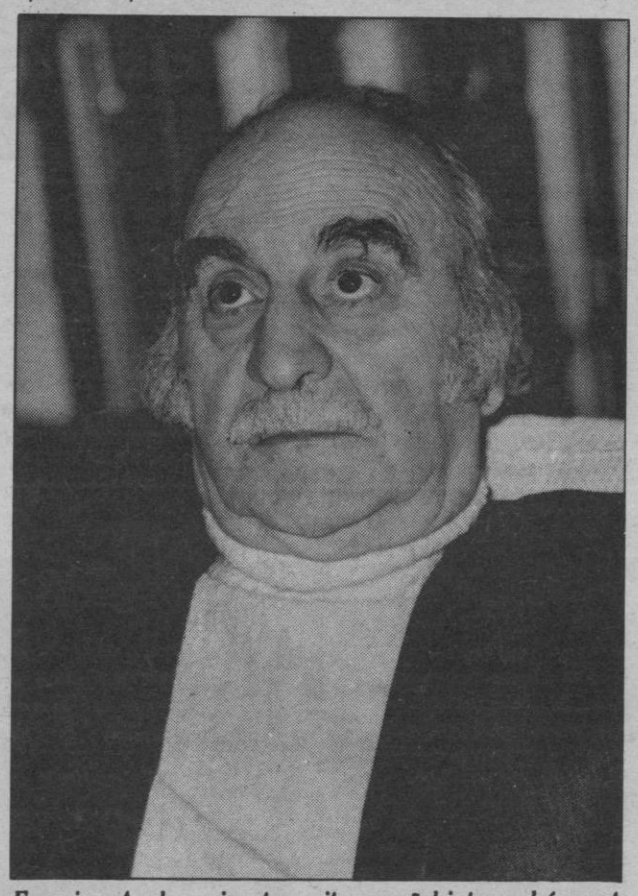

Francisco Ayala, eminente escritor español intervendrá en este ciclo de conferencias.

Ayuda a la «Patrulla Verde»

Por otra parte la Comisión Municipal Permanente aprobó la ampliación de los recursos de la Patrulla de Control de Medio Ambiente, con la compra de nuevos vehículos y un equipo de medición de ruidos. Así se decidió la adquisición de un Seat Fura y un Sonómetro, por valor aproximado del medio millón de pesetas.

También se discutió, y decidió aprobar la adquisición de dos lotes de libros, como dotación inicial para las bibliotecas municipales de las barriadas de Génova y S'Arenal y la realización de la Fiesta de la Nit de Cap d'Any con un presupuesto de 500.000 pesetas.

En el apartado de ruegos y preguntas intervino Juan Fageda representante de la Coalición Popular quien exigió una mayor clarificación en las partidas de los gastos de alcaldía referentes a restaurantes; Pere J. Morey, de Unió Mallorquina se preocupó por la marcha de las obras de la calle Olmos, Martí Pons del grupo conservador, solicitó explicaciones sobre la venta de pescado en Mercapalma y Fernando Giménez de la misma formación política, preguntó a Nicolau Llaneras si existía alguna subvención destinada a las cristaleras de la Catedral.

(*) Fe de erratas. En la edición del pasado sábado día 3 se deslizó un error, en la información titulada «La calle Industria estrenará molinos en marzo» se decía que la empressa GOCCISA llevaba a cabo la restauración de los molinos, debiendo figurar el nombre de Construcciones Vidal.

Francisco Umbral, otro de los participantes en Cultura Fi de Segle.

Ramón Aguiló, en la toma de posesión de nuevos mandos

«La autoridad de la Policía Municipal está delegada por el pueblo»

A última hora de la mañana del miércoles tuvo lugar la toma de posesión del cargo de cinco sargentos y veinticuatro cabos de la Policía Municipal en el Salón de Sesiones del Ajuntament de Palma.

Tras el juramento del cargo de los nuevos sargentos, Rigo, Bauzá, Guardiola, Llorente y Crespí, hicieron lo mismo los nuevos cabos, que como los anteriores han aprobado con las máximas puntuaciones las oposiciones celebradas este pasado mes de noviembre.

El subinspector en jefe de la Policía Municipal, Joan Feliu, tomó la palabra para exponer el alto nivel de preparación que los aspirantes han demostrado en las pruebas selectivas, anunciando que las esperanzas depositadas en el trabajo diario sean completadas para todos los cuadros dirigentes con la máxima responsabilidad en beneficio de la ciudad.

El alcalde de Palma, Ramón Aguiló, tras felicitar a los nuevos mandos de la Policía manifestó que «habían demostrado su capacidad para acceder a este puesto de responsabilidad», refiriéndose además a las repercusiones de la mejora del cuerpo en base a la preparación individual y colectiva de la actual P.M. para resolver los problemas que afectan a la ciudad. Resaltó el hecho de que la autoridad de los policías municipales, es una autoridad delegada del pueblo, en tanto que son representantes del Consistorio elegido democráticamente. Rogó Ramón Aguiló a los nuevos cargos que ejercieran su cargo con moderación, reflexión y flexibilidad. **(Foto DELPHI)**

Miembros del Ayuntamiento de Badalona interesados por el sistema cartográfico de EMISA

Una delegación del Ayuntamiento de Badalona visitó el pasado miércoles la Empresa Municipal de Inf.ormática, EMISA, interesándose especialmente por el departamento de cartografía, que cuenta con importantes adelantos técnicos.

Esta visita de los representantes del Ayuntamiento catalán, encabezados por Enrique Flo Codina, regidor de Interior y Hacienda, Eduardo Tartajada Molina, regidor de Urbanismo, J. Mª. Sabater, director de Urbanismo y Ramón Soler, del departamento de Informática, se incluye en las relaciones de intercambio de conocimientos entre las diferentes entidades locales que utilizan sistemas de máxima tecnología cibernética para su gestión municipal.

Como recordarán el presidente de EMISA, y teniente de alcalde de la Función Pública, Angel Calderón y algunos directivos de la empresa municipal, visitaron Badalona hace un mes aproximadamente. El motivo de su estancia en la ciudad fue conocer la aplicación del sistema de gestión utilizado. Ahora los representantes de esa Corporación han deseado conocer el sistema de cartografía aplicada a la empresa informática de Ciutat, uno de los más completos de los utilizados en el Estado español.

M.C.D. 2022

Con motivo de la celebración de su LXXVIII aniversario

El Fomento del Turismo concedió sus premios anuales

J.J.

El jueves por la noche, como habíamos adelantado, el Fomento del Turismo de Mallorca, con motivo de la celebración de su septuagésimo octavo aniversario, entregó sus anuales premios.

El acto, el más brillante en muchos años, tuvo como escenario el restaurante-espectáculo «Es Foguero». Con numerosos socios de la entidad, estuvieron presentes en la fiesta el presidente de la Comunidad Autónoma, Gabriel Cañellas Fons; el gobernador civil, Carlos Martín Plasencia; el conseller de Turismo, Jaime Cladera; directores generales y presidentes de cadenas hoteleras, agencias de viajes, empresarios del sector, etc.

El nuevo multivisual

Antes de la cena, en la pantalla gigante del restaurante, se proyectó el nuevo multivisual de Mallorca, que un par de semanas antes, con motivo del congreso de la DRV se había estrenado solemnemente en Montecarlo. El multivisual pretendía, por encima de todo, según nos comentaba Paulino Buchens, presidente del Fomento del Turismo, dar a conocer la otra imagen de Mallorca que ahora, desde hace unos años, se está potenciando. Y se consigue plenamente.

El resultado, merced a las imágenes y a la perfecta combinación con una muy bien cuidada banda sonora, es altamente satisfactorio.

La entrega de premios

Después de la cena y antes del espectáculo, se procedió a la entrega de las medallas y placas que el Fomento del Turismo concede anualmente. La medalla de bronce fue para la señora Matilde Forteza Miró, pionera, juntamente con su fallecido esposo, del Grupo Excursionista de la Sociedad.

Le entregó el premio el director provincial de Transportes, Turismo y Comunicaciones, Guillermo Puerto. La medalla de plata, que le entregó Simón Ferragut Bujosa, vicepresidente del Fomento, le fue concedida a Rafael Nicolau Nicolau, de la empresa Autocares Nicolau.

La medalla de plata del Fomento se la impuso el presidente de la Comisión de Fomento y Turismo del Consell Insular de Mallorca, Antonio Roses, a Ignacio Rotger Villalonga, consejero y primer director del hotel Formentor.

La tercera medalla de plata le fue concedida al periodista y escritor Jesús Vasallo, que debido al accidente registrado la misma mañana en Barajas, no pudo desplazarse a Palma. En su nombre la recibió la señora Margarita Barceló, de manos de Antonio Tarabini.

La primera placa de plata fue para Son Marroig, e hizo entrega de la misma el senador José María Lafuente. La segunda, para el Ayuntamiento de Fornalutx, que entregó el gobernador civil de Baleares, Carlos Martín Plasencia, y la tercera para el Ayuntamiento de Pollensa, que fue entregada a su alcalde por el conseller de Turismo Jaime Cladera.

La medalla de oro se ha concedido este año a Juan Llull Juan, veterano hotelero, que la recibió de manos del presidente del Fomento, Paulino Buchens. Y finalmente, la placa de oro le fue concedida al Comité Organizador de ABTA-83, y la recibió su coordinador general, Antonio Munar, de manos del presidente de la Comunidad Autónoma, Gabriel Cañellas.

Los discursos

Tras la entrega de los premios, habló en primer lugar, y en nombre de los premiados, Antonio Munar, que tuvo palabras de felicitación para todos los que hicieron posible el Congreso de ABTA 83, considerado como el mejor de todos los celebrados por la Asociación Británica de Agencias de Viajes.

Seguidamente intervino Paulino Buchens, que entre otras cosas manifestó que todo el sector turístico comparte y hace suyo el programa elaborado por la Consellería de Turismo.

Después de felicitar al comité organizador de ABTA, destacó el señor Buchens que el congreso de la DRV, a celebrar en Mallorca el próximo otoño, superará en mucho al ABTA-83.

Cerró el acto el presidente de la Comunidad Autónoma, Gabriel Cañellas, quien después de felicitar a todos los premiados, destacó la importancia que tiene para nuestras islas el turismo.

El señor Cañellas anunció que la Comunidad Autónoma va a exigir cada día más, pero, en compensación, también va a dar más. En un momento de su intervención, que fue muy aplaudida, señaló que «lo de ABTA —refiriéndose al último Congreso— ha sido sólo el principio». Terminó el presidente Cañellas diciendo que «tened la certeza absoluta que estamos a vuestro lado».

(Foto Juanet)

Del impuesto sobre el incremento del valor de los terrenos

La Cámara pide aplicación legal a los ayuntamientos

La Cámara de Comercio se ha dirigido a los ayuntamientos en relación con la cobranza del impuesto municipal sobre el incremento del valor de los terrenos, en su fórmula de tasa de equivalencia, señalando que el R. D. Ley 15/1978 de 7 de junio, que de aplicarse da un total carácter confiscatorio al impuesto municipal de plusvalía, al cobrarse no sobre el incremento del valor de los terrenos, sino sobre unas simples bases numéricas derivadas de la inflación y del quebranto de la moneda, está plenamente derogado por la Constitución española, y por lo tanto el valor inicial y en su caso el importe de las contribuciones especiales y mejoras permanentes, para la aplicación del impuesto sobre el incremento del valor de los terrenos se corregirán automáticamente con arreglo a los índices ponderados del coste de la vida del conjunto nacional, publicados por el Instituto Nacional de Estadística.

En este sentido la Cámara solicita a los ayuntamientos que se aplique el impuesto en forma legal, y tanto en la tasa de equivalencia como en las liquidaciones que normalmente se realicen para la aplicación del mismo en cualquier caso de transmisión de la propiedad de los terrenos.

COSECHA DE PREMIOS

Los premios a nuestros mejores vinos y el origen de la Navidad son nobles acontecimientos que merecen una alegre celebración.
Viva la Navidad con los vinos elegidos por los máximos entendidos.

VINEXPO 1983 / Exposición vinícola celebrada en Burdeos.
VIÑA BERCEO 1973 Tinto.
MEDALLA DE PLATA EN GRANDES RESERVAS

Galardonados con MEDALLAS DE ORO EN CALIDAD INTERNACIONAL 1983
VIÑA BERCEO 1980 Tinto.
VIÑA BERCEO 1982 Rosado.
VIÑA BERCEO 1982 Blanco.

Viña Berceo
UNA TRADICION QUE SE CONSERVA

EXCOMASA
Pol. La Victoria. Gran Vía Asima, 8
Tels. 299666 / 62. PALMA

Economato Hostelería Balear
C/. Juan Munar, 2
Tel. 20 20 52. PALMA

M.C.D. 2022

Ayer se estrenó sin decorado

«Acreedores», de Strindberg, en el Principal

Rivero

«El amor es un sentimiento que domina y se sobrepone a los demás, una fuerza elemental a la que nada se resiste, algo que se asemeja al trueno, a la pleamar, a la catarata, a la tormenta...»

A. Strindberg

El «Teatro íntimo» estrenó anoche, por fin la obra de Ausgusto Strindberg «Acreedores», una obra intimista y en la que el propio autor se retrata vivamente mostrándose nihilista y misógino. Pese a todo, Nela (Luisa Fernanda Gaona) es capaz de devorar a sus otros dos personajes Adoflo, (Jaime Blanch) y Gustavo (Enrique Ciurana).

«Con esta obra, Strindberg quiere dar a conocer parte de su proppia vida cuando se casa con una mujer que antes había sido esposa de un amigo suyo militar. Tras la boda, el propio autor cree que aquel le va a pedir cuenta por haberse casado con su mujer», me cuenta Ciurana y su esposa en la vista con Luisa Fernanda. Ambos, junto a Jaime Blanch, estaban ayer por la tarde bastante molestos porque tras el accidente de Barajas los aviones que llegaban de Madrid traían de todo menos su decorado.

Una trilogía

Tanto «Acreedores» como «La señorita Julia y «El padre» conforman una trilogía autobiográfica de Augusto Strindberg, pues en ellas se llega a desnudar íntimamente ante el público.

—¿Hasta qué punto puede ser captada fielmente una obra de este autor sueco por el público español?

—El director, Jesús Yagüe, ha realizado en este su primer trabajo teatral una versión libre y bastante adaptada al público latino. Pese a todo no se pierde el carácter intimista de los personajes, pues no se ha de olvidar que tanto Strindberg como Ibsen son los dos representantes de un teatro que son capaces de mostrar los problemas reales. Mientras que el primero enseña los más íntimos pensamientos del hombre, el segundo refleja el ambiente social de su época.

Tenemos una crítica de Madrid sobre esta obra en la que se llega a decir que es raro no encontrarse una persona en la sala que, de

alguna u otra manera, no se vea reflejada en alguno de los personajes o situaciones que describe Strindberg.

«Teatro íntimo» estrenó «Acreedores» en diversos colegios mayores de Madrid, donde celebraron, al final de la obra, unos coloquios con los estudiantes. Después pasaron al Centro Cultural de la Villa de Madrid, donde cosecharon grandes éxitos de público para, inmediatamente hacer una gira por España, comenzando por Valladolid, Palma y Alicante.

En palabras de Enrique Ciurana, «Acreedores» es una obra que gustará sobre todo a los verdaderos amantes del teatro por su buen gusto y exquisitez. Nosotros hemos disfruta o ensayándola y esperamos que también guste a los mallorquines».

El CCP solicitará subvenciones al Ajuntament y al CIM

El pasado día 30 de noviembre el equipo coordinador del Centre de Cultura Popular, (CCP), se reunió para concretar las actividades de los próximos meses a la vez que se valoraba positivamente el encuentro de animación cultural celebrado en Inca el 18 de noviembre, el proceso de debate sobre el Reglamento de Participación Ciudadana, las perspectivas de un boletín conjunto de las diversas entidades y los pasos que se dan hacia el cumplimiento del compromiso pre-electoral.

Por otra parte se tomó en cuenta la creación de una secretaría del CCP los viernes de 9 a 13 horas en los locales de la calle del Mar. Sin duda el Centro está decidido a emprender una política de actividades, sería por lo que dentro de un corto plazo se presentarán diversos proyectos al teniente de alcalde de Cultura a la vez que se solicitará la correspondiente subvención. Así se intentará la publicación de las tres conferencias pronunciadas por Josep María Llompart, Biel Janer Manila e Isidor Marí sobre «La cultura popular i la llengua» como una aportación más a la campaña de normalización lingüística. Se discutirán además la organización de tres cursillos destinados a animadores culturales; otro proyecto de revitalización de la artesanía popular; la propuesta de una semana de teatro; y el inicio de los preparativos para la «II Mostra d'Activitats i Espectacles Populars».

Además del Ajuntament de Palma, el CCP buscará ayuda en el Consell de Mallorca. En este caso solicitará un proyecto de un simposium sobre la inmigración y la lengua para el verano de 1984; y la redacción de una guía de grupos populares de teatro, marionetas, música, folklore de cara a las fiestas populares.

EL PLAN GENERAL DE ORDENACION URBANA Y LA PROPIEDAD (II)

● Informe elaborado por la Cámara Oficial de la Propiedad Urbana de Baleares sobre el plan para conocimiento de los propietarios

II.— La recuperación del centro de la ciudad. Su incidencia sobre la propiedad Urbana.

El Plan General de Ordenación Urbana prevé la recuperación del centro histórico de Palma, delimitando éste dentro del entorno de las antiguas murallas o por lo que queda dentro del cinturón de las Avenidas. En la memoria del Plan se justifica esta actuación de planeamiento en razón a la progresiva degradación de los edificios ubicados en dicha circunscripción y en la pérdida de los usos originales. Se pretende la conservación y rehabilitación de las viviendas, impidiendo su abandono y destrucción prematura y el desalojo de los vecinos con propósitos especulativos, así como la regulación de los usos, trazándose como objetivo primordial el fomento del uso residencial.

A tal fin, califica los edificios situados en el centro en dos grupos: los que deben ser conservados y los que se autoriza su demolición y posterior construcción de un edificio de nueva planta en el solar resultante.

En el primer grupo de edificios a conservar se establecen dos nivles. El primer nivel viene determinado por los edificios incluidos en un catálogo y señalados en el plano de ordenanzas con las categorías A, B o C, según el grado o nivel de protección. La actuación permitida en dichos edificios viene determinada caso por caso en el Plan. El segundo nivel lo constituye los edificios denominados R. La denominación responde a la idea de remodelación que se pretende en los mismos. En estos edificios no se autoriza su demolición y sí únicamente obras de reforma interior.

En el segundo grupo se incluyen los edificios de nueva planta, delimitados en los planos con la letra N.

El Plan establece que la gestión y financiación de las obras para recuperar el centro correrán a cargo de los propietarios de los inmuebles, pudiendo el Ayuntamiento ordenar su ejecución a plazo fijo. En caso de incumplimiento de las ordenes de ejecución el Ayuntamiento podrá expropiar los edificios de acuerdo con lo establecido en el art. 66 de la Ley del Suelo.

La normativa del Plan sobre la recuperación de la ciudad tiene una enorme trascendencia y repercusión sobre la propiedad urbana en general y de modo particular sobre la propiedad urbana cedida en régimen de alquiler. Resulta sumamente gravosa la previsión del Plan de hacer recaer la gestión y financiación de la restauración sobre los propietarios con la sola ayuda de unas subvenciones cuya cuantía y distrubución no se especifica en modo alguno. Además, las obligaciones que impone el Plan a los propietarios de fincas alquiladas excede de las que viene obligado a cumplir de acuerdo con la vigente Ley de Arrendamientos Urbanos.

La Ley Arrendamientos Urbanos establece en su art. 107 que el propietario vendrá obligado a efectuar únicamente las obras de conservación necesarias. No viene obligado, por el contrario, a efectuar las obras que excedan del deber normal de conservación, es decir, aquellas que constituyan reconstrucción de elementos de una finca o la sustitución de algunos de ellos.

Las obras de reconstrucción cuya realización no sea factible por medios técnicos normales y las que superen el 50 % del valor del inmueble entran dentro del concepto de ruina establecido en el art. 183 de la Ley del Suelo, o en el de destrucción o pérdida de la cosa arrendada que contempla el art. 118 de la Ley de Arrendamientos. Dichas obras de reconstrucción no las puede exigir el inquilino y, por el contrario, pueden dar lugar a que el arrendador-propietario pueda desahuciarle.

De exigirse las obras que pretende el Plan a los propietarios, éstos, en el supuesto de tener las fincas arrendadas, deberán costear prácticamente toda la obra, por cuanto la repercusión a los inquilinos que la Ley de Arrendamientos Urbanos establece en su art. 108, únicamente alcanza a los arrendamientos concertados con anterioridad al 1 de julio de 1964, en cuyo caso podrá el propietario repercutir el 12 % del importe de las obras, sin que la repercusión pueda en ningún caso superar el 50 % de la renta anual.

La acterior normativa legal es totalmente inoperante, dado que los arrendamientos concertados con anterioridad al año 1964 lo fueron sin cláusula de revisión del alquiler, hallándose totalmente desfasados. Un ejemplo práctico ilustrará el problema. Supongamos un arrendamiento de una vivienda por el alquiler mensual de 2.500 pesetas —alquiler corriente en el centro histórico según los estudios recogidos por la Cámara Oficial de la Propiedad Urbana— sobre el que deba efectuarse una inversión para su rehabilitación de 1.000.000 de pesetas. El 12% de dicha suma nos da 120.000 ptas., suma que dividida por 12 mensualidades arroja una repercusión mensual de 10.000 ptas. sobre el inquilino. Pero como quiera que esta repercusión no puede superar el 50% del alquiler, debemos reducir la repercusión mensual a 1.250 pesetas. Quiere ello decir que si el propietario invierte en la reconstrucción de un inmueble 1.000.000 de ptas., obtendrá únicamente del inquilino el 1'5% de interés sobre dicha suma, lo que inequivocadamente le inducirá a desistir de efectuar cualquier tipo de restauración.

El Real Decreto 2329/83, de 28 de julio, sobre protección a la rehabilitación del patrimonio residencial y urbano, tampoco resuelve el problema de las fincas a restaurar sujetas al régimen de alquiler, toda vez que en el mismo se preven unas subvenciones a la propiedad que no podrán exceder de 150.000 pesetas (art. 221.c).

La única solución posible y válida para una política de restauración y rehabilitación de viviendas como pretende el Plan para frenar el progresivo empeoramiento y degradación de los barrios históricos tiene que pasar por la reforma de la Ley de Arrendamientos urbanos.

Dicha reforma, para adecuarla a los principios que inspiran la rehabilitación de viviendas, debe recoger los siguientes puntos:

—Ampliación del concepto de obras de reparación y conservación, distinguiéndolo del de obras de reconstrucción.

— Posibilidad de la repercusión total de lo invertido en las obras a todos los contratos de arrendamiento, con independencia de su fecha, aplicando a los inquilinos el inerés del 12% del capital invertido en la obra en proporción a la superficie de las viviendas o locales afectados.

— Obligación por parte de los arrendatarios de aceptar las actuaciones que hacen referencia a ciertas obras que aún siendo de mejora, sean de rehabilitación.

— Eliminación del consentimiento de los 3/5 de los inquilinos para poder efectuar las obras, previsto en el Art. 112 de la Ley de Arrendamientos y fijación de la repercusión del importe de las obras a los inquilinos afectados en los mismos términos anteriormente reseñados.

— Actualización de los alquileres de acuerdo con los índices de precios al consumo.

Sin el cambio legislativo propugnado y únicamente con la política de subvenciones y ayudas, es utópico pretender que los particulares acometan las actuaciones que impone el Plan en orden a la restauración de la ciudad. De no efectuarse la reforma legislativa deberá el Ayuntamiento acudir a la expropiación forzosa prevista en el

Art. 66 de la Ley del Suelo en cuyo caso es igualmente irrealizable en razón a su elevado coste para la capacidad financiera municipal. En cualquier caso lo cierto es que la propiedad urbana queda afectada sin que en el momento presente se vislumbre la posibilidad real de que vayan a realizarse los objetivos propuestos.

NOTA: Para todos aquellos propietarios que deseen información detallada y particular sobre cualquier aspecto del plan, pueden pasar por la Cámara de Propiedad (calle de La Palma, núm 4) de 5 a 7 de la tarde, donde serán atendidos por los Servicios Técnicos de la misma.

No se atenderá a ninguna persona que no vaya provista del recibo de la cuota de la Cámara del presente año.

M.C.D. 2022

Cartas a...

Miguel Contestí

Antes de nada, debo aclararle que no entiendo mucho de fútbol. Aparte de saber que lo fundamental es que once jugadores compitan con otros tantos para introducir el balón (o la bola elástica, como escribió el alcalde de Madrid en un memorable bando sobre el mundial) en la portería contraria, que la falta más grave es el penalti, sé poco más. De todas formas, no hace falta mucho más para comprender que su equipo está bastante mal y que una cierta sensación de ridículo empieza a apoderarse, incluso, de los menos entusiasmados por el asunto.

Somos muchos los que ya empezamos a creer que al Real Mallorca, le ocurrirá lo mismo que a la barca eurofestivalera de Remedios Amaya. Sólo hay, en realidad, una diferencia, mientras que nadie sabía quién manejaba (muy mal por cierto) su barca, sí que sabemos quién maneja (idem de idem) la barca del Mallorca: usted mismo.

Lo que está ocurriendo cada domingo, empieza a ser alucinante. Ni un solo partido ganado, ajos para apartar los malos espíritus y hasta una imagen de Santa Rita. Si aún así, no ganan, empezaría a considerarlo como un aviso de las alturas. Y, por favor, tenga compasión de los periodistas y los lectores, que cada lunes los periódicos son idénticos: el Mallorca jugó bien la primera parte, tuvo mala suerte y la actuación del árbitro no estuvo muy clara. Que ya empieza a ser un poquito aburrido. Los únicos que, hasta ahora, no parecen muy preocupados son los quinielistas profesionales, ya que siempre que su equipo se incluye en el boleto, solo tienen que acertar trece resultados.

¡Ah!, eso sí, una cosa se ha conseguido: nunca se había hablado tanto del Mallorca. «Estudio Estadio» empieza siempre haciendo referencia a su equipo, «El País» le dedica reportajes a toda página y los informadores radiofónicos le otorgan preferencia en sus programas de medianoche. Todo un record.

Su equipo está a punto de conseguir, repito, todo un record. Que, según se mire, también es toda un hazaña. Al fin y al cabo, ya dicen que todo es relativo, que nada es verdad ni mentira y que los últimos serán los primeros.

J. TORRES BLASCO

Consellería de Educación y Cultura

Subvenciones para ayuda a programas de equipamiento

Se pone en conocimiento de todas las asociaciones juveniles y entidades prestadoras de servicios a la juventud, que a partir de la fecha pueden hacer su petición de subvención para ayuda a programas de equipamiento: obras, mobiliario y material y para programas de actividades específicas correspondientes al 2º semestre del año en curso.

El plazo de petición finaliza el próximo día 15 de diciembre.

Para mayor información, dirigirse a la Dirección General de Deportes de la Conselleria de Cultura, C/. San Felio, nº 8 A de Palma de Mallorca. Teléfonos: 211139-40.

Sucesos

Tras la detención de nueve individuos

Esclarecidos 15 robos en distintas localidades de Mallorca

La Guardia Civil ha desmantelado una banda de delincuentes que operaba en las localidades de Manacor, Santa Margarita, Petra, Alcudia y Ca'n Picafort. Se han recuperado objetos por valor de un millón de pesetas procedentes de quince robos cometidos en las citadas poblaciones.

La desarticulación de la banda se produjo cuando miembros del Subsector de Tráfico de Manacor, en colaboración con la Guardia Civil de Petra y Alcudia, detuvieron a Lorenzo B. M., de 36 años, y a Bartolomé Ll. A., de 26 años, sospechos de cometer numerosos robos en viviendas y fincas de aquella zona. Se les intervino 50 sacos de habas, valorados en 170.000 pesetas; un aparato de alta fidelidad y tres televisiones en color, todo ello valorado en 600.000 pesetas.

Sustraían televisiones en color

Tras una serie de averiguaciones, se capturó, posteriormente, a Antonio M.M. mayor de edad, y Blas R.C., de 25 años, a quienes se les ocupó 114 cartuchos de caza, una cazadora y objetos de cobre antiguos. Además se recuperaron tres televisiones, también en color, cuyo valor asciende a 319.000 pesetas.

Seguidamente se ataron cabos, y se procedió a la detención de cuatro individuos más que presumiblemente colaboraban con los anteriores. Los detenidos responden a las inciales L.C.A., de 19 años; J.P.M., 31 años; S.N.E., de 28 años, y F.I.O., de 22 años. Se les ocupó una carabina, sin número de identificación, al ser éste limado, y sin documentación.

Como resultado del citado servicio, la Guardia Civil ha recuperado objetos por valor de 1.000.000 de pesetas. De este modo, se han esclarecido 15 robos, cometidos en las localidades de Manacor, Santa Margarita, Petra, Alcudia y Ca'n Picafort.

Capturados dos individuos que ocultaban haschís en el ano

La Guardia Civil ha detenido a dos individuos quienes ocultaban 125 gramos de haschís, cada uno, en el ano. Los dos traficantes procedían de Sevilla. Habían fijado provisionalmente su residencia en Palma.

Miembros del grupo Antidrogas de la G.C. sospecharon de ambos y les interceptaron en una calle cercana al Polígono de Levante. Entonces se comprobó que los detenidos ocultaban la citada droga en el aparato digestivo. En el argot de la delincuencia se denomina a estos traficantes «culeros», pues expulsan el estupefaciente por el ano.

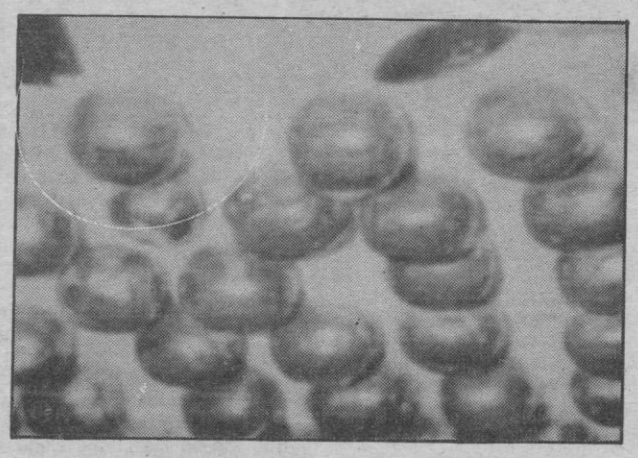

El haschís estaba envuelto en bolsas de plástico. El valor de la droga decomisada asciende a 200.000 pesetas, cantidad que podría aumentarse sustancialmente, si se mezclaba el estupefaciente con otros productos.

Los detenidos responden a las iniciales L.P.C., de 25 años, y A.M.L., de 23

Detenidos cuando sustraían un inodoro y una cisterna

Dos hombres y una mujer han pasado a disposición judicial por apropiarse indebidamente de un inodoro y una cisterna. Los detenidos en cuestión responden a las iniciales J.A.H.H., de 26 años, A.V.F., de 20 años, y M.M.B., de 30 años.

La policía les sorprendió cuando salían de las oficinas de una obra en construcción portando los objetos mencionados para introducirlos en un vehículo.

Por otra parte, la policía detuvo a Miguel R.L., de 19 años, como supuesto autor de robo en el interior de un domicilio palmesano, de donde se apoderó de prendas de vestir y efectos diversos.

Dos individuos que responden a las iniciales J.M.D.L., de 19 años, y F.I.P.M. han pasado a disposición judicial por intento de robo en los locales de Información y Turismo, sitos en la calle Jaime III.

Recuperación de efectos valorados en 400.000 pesetas

La Policía Nacional detuvo a F.M.C.R., de 23 años, quien tenía en su poder efectos valorados en 400.000 pesetas, procedentes de un robo cometido en una vivienda palmesana el pasado 22 de noviembre.

Entre los objetos recuperados se encuentra un vídeo, una cámara fotográfica y un proyector de cine.

ROGAD A DIOS EN CARIDAD POR EL ALMA DE

†

D. Francisco Arbós Cabot

(DIRECTOR GERENTE DE CARPINTERIA ARBOS S.A.)

Que falleció ayer a la edad de 56 años, en Palma, habiendo recibido los Santos Sacramentos y la Bendición Apostólica

E. P. D.

La Entidad Social y Consejo de Administración, al participar a sus amistades tan dolorosa pérdida, les ruegan le tengan presente en sus oraciones y se sirvan asistir al funeral que se celebrará, hoy viernes día 9, a las 20'30 horas en la Basílica de San Francisco de Palma, por todo lo cual les quedarán sumamente agradecidos.

No se invita particularmente

El Excmo. y Rvdmo. Sr. Obispo de esta Diócesis, se ha dignado conceder indulgencias en la forma acostumbrada.

ROGAD A DIOS EN CARIDAD POR EL ALMA DE

†

D. Francisco Arbós Cabot

(DIRECTOR GERENTE DE CARPINTERIA ARBOS S.A.)

Que falleció ayer a la edad de 56 años, en Palma, habiendo recibido los Santos Sacramentos y la Bendición Apostólica.

E. P. D.

Su afligida esposa Catalina Garau, hijos Lorenzo y Juana Ana; hija política Georgina, madre política María, hermanos y demás familiares al participar a sus amistades tan dolorosa pérdida, les ruegan le tengan presente en sus oraciones y se sirvan asistir al funeral que celebrará hoy viernes, día 9, a las 20'30 en la basílica de San Francisco de Palma, por todo lo cual les quedarán sumamente agradecidos.
Casa mortuoria Marqués Fuensanta, 16 1º 1ª Palma

No se invita particularmente

El Excmo. y Rvdmo. Sr. Obispo de esta Diócesis, se ha dignado conceder indulgencias en la forma acostumbrada.

M.C.D. 2022

MANACOR

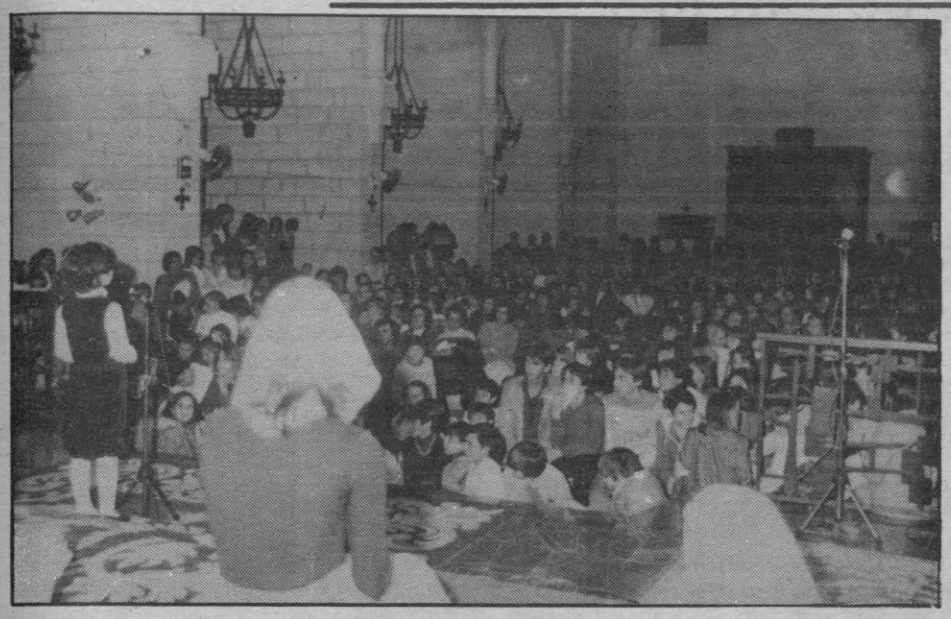

La parroquia de Porto Cristo llena a rebosar la primera noche del concurso. (Foto: Hnos. Forteza).

En Porto Cristo

Esta noche, segunda eliminatoria del concurso de villancicos

Hoy viernes, a partir de las 8 de la tarde, en la iglesia parroouial de Porto Cristo, tendrá lugar la segunda velada-eliminatoria de la XII edición del Concurso de Villancicos; para la que hay inscritos nada menos que 44 solistas en la categoría 2ª, de los que ocho pasarán a la gala final; doce participantes en la categoría 3ª y once participantes en la categoría 4ª, de los que se seleccionarán dos en cada una de estas categorías establecidas según la edad de los inscritos.

Así pues el programa maratoniano de esta noche, se cifra en 67 solistas en total, de los que se seleccionarán doce para la final; confirmándose así la apreciación previa ya conocida por nuestros lectores semanas atrás, de que este año se han batido los máximos de años anteriores en cuanto a inscritos de: Palma, Ariany, Calas de Mallorca, Felanitx, Inca, La Vileta, Manacor, Petra, Pollensa, Son Carrió y por supuesto Porto Cristo.

Seleccionados del pasado viernes

En la primera eliminatoria celebrada el pasado viernes, han quedado seleccionados para la fase final, a juicio del jurado calificador que estuvo integrado por Perico Pomar y Mateo Oliver de Santanyí y Andrés Riera de Manacor, los siguientes participantes:

Solistas:

Marta Acosta (8 años) de Porto Cristo, con «Pampanitos verdes».

Antonio Sanz (8 años) de Porto Cristo con «Quan ve la nit de Nadal».

Grupos de 1ª cat.

«On anam pastorets?» cantado por un grupo de Felanitx.

«Aucells de Nadal», por otro de Pollensa.

«Jo pastor, què li oferiré?» cantado por uno de Palma.

«Un betlem a cada casa» interpretado por un grupo de Porto Cristo.

Cantera futbolística

OLIMPIC A. Juv. 1ª. regional. Buen partido el ofrecido por el Olimpic y R. Calvo, el equipo visitante mostró buenas maneras y fue un digno rival para un Olimpic embalado a la consecución de la primera plaza. Al final 6-1 con goles de Nadal, Sureda, González (2) Vadell y Galletero.

OLIMPIC B. Juv. 2ª regional. No anda tan fino como al principio el equipo de Manacor y sólo pudo sacar un punto, por otra parte siempre valioso, de su visita a Ses Salines. Un 0-0 injusto, un reparto de puntos, ya que no hubo un dominador claro.

C. D. MANACOR Juv. 2ª. regional. El Manacor atraviesa un bache y de nuevo perdió los dos puntos con la agravante que esta vez fue en Manacor y por un resultado claro de 0-4. A destacar que el rival, el Porto Cristo, realizó un gran encuentro y se mostró muy superior tanto física como técnicamente al equipo del Manacor.

OLIMPIC infantil. Tuvo enfrente un buen contrario, el Felanitx, que fue siempre superior y no pudo hacer nada el Olímpic, muy disminuido en la actual temporada, para evitar la derrota. 0-3 y clasificación peligrosa pero esperamos que sea al menos capaz de salvar la categoría.

BARRACAR infantil. Decepción tras el brillante triunfo de la semana anterior y no pudo con el Margaritense, 2-4, con lo que se pierde lo avanzado. Roselló y un defensa en propia meta fueron los autores de los tantos locales.

LA SALLE infantil. Firme y seguro. Nada pudo hacer el Sóller para frenar al líder y un marcador abultado 0-6 con goles de Ginart (3) Hernández, Timoner y Andreu.

BARRACAR alevín. Muy superior su visitante el Felanitx que se impuso cómodamente por 0-5. El Barracar que mostró ganas pudo lograr algún gol.

LA SALLE alevín. Pese a jugar en 2ª categoría apreciamos que La Salle es el mejor de los equipos alevines de Manacor. Esta vez le tocó a S. Horta y pese a derrochar pundonor nada pudo hacer frente a los de Manacor. 9-0 con goles de Febrer (3) Caldentey (3), Casals (2) y Gelabert.

OLIMPIC alevín. Emocionante y difícil partido el que nos ofrecieron Olimpic y Poblense que se decantó a favor de los locales por 4-3 con goles de Tent (2), Brunet y Muntaner.

ATCO. MANACOR alevín. Su visita a San Lorenzo no fue provechosa y encajó un 3-1 con gol de Riera.

JUAN

El domingo en el Municipal

Campos - Esporlas

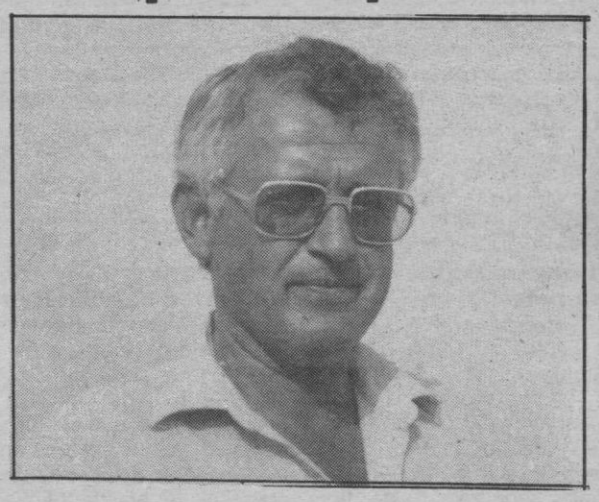

Francisco Ayarte, un presidente feliz.

Gabriel Genovart

Prosigue el relanzamiento iniciado desde hace unas jornadas por el equipo titular camponense. La brava victoria lograda frente al Arenal, principio de una recuperación que a la larga tenía impepinablemente que llegar, en el envite disputado ayer en Ca'n Picafort, «ratificó» su puesta a punto envidiable, consiguiendo positivo de «oro» que le abre cúmulo de auguramiento ante los dos envites consecutivos que deberá disputar ante su afición, el primero el próximo domingo frente al Esporlas, como bajada del telón de la primera vuelta, y a continuación, deberá enfrentarse contra el Escolar, como preludio de una segunda, que se presenta orlada de ilusión, y de añadido, ocasión magnífica para situarse de forma definitiva, en el pelotón que al final de la competición, otorgará plaza segura de clasificación en la liguilla consiguiente, para el ascenso a Tercera División.

Más importancia que la que muchos se piensan, envuelve este «positivo» conseguido en la matinal festiva de ayer, en el difícil rectángulo de Ca'n Picafort, por ello, cobra inusitado interés, por no decir extraordinario, lo que se avecina para el próximo domingo a partir de las 3'30: Un apasionante Campos-Esporlas, que palabra, causará sensación.

Foto: PASCUAL

INCA

Baloncesto junior

La Gloria, 61 Perlas Manacor, 45

A pesar de la diferencia final en el marcador, La Gloria no jugó un buen partido. La primera mitad finalizaría con un inquietante 22-23 para los visitantes. En la segunda parte, éstos vieron como cuatro de sus jugadores eran eliminados, siendo ello tal vez la causa del marcador final. Aunque La Gloria entonó algo su juego en la segunda parte, sobre todo en defensa.

El colegiado fue el Sr. Hermida, bien en líneas generales. Por La Gloria jugaron: Coll I (18), Garau I (—), Garau II (—), Galve II (—), Feixas (7), Coll II (4), Pujades (—), Abrines (12), Palou (—), Truyols (2), Cortés (2), Galve I (16). Eliminado Coll I, minuto 38.

Perlas Manacor: Cortés (—), Ribot (—), Cabrero (—), Vert (13) Santandreu (4), Parera (—), Picó (—), Suñer (—), Serrano (4), Matamalas (—), Fiol I (11), Fiol II (13).

Eliminados: Santandreu min. 36. Fiol II min. 36. Serrano min. 38. Fiol I min. 40.

Para la próxima jornada una muy interesante doble confrontación La Gloria — San José, en juniors y seniors 3ª división.

Excursión popular a Son Moragues

El Grup Ecologista ADENA-Inca organiza una excursión popular para el próximo domingo día 11 de diciembre a Son Moragues (Valldemossa). La salida será a las 9 de la mañana en la Avenida Reyes Católicos, enfrente de las oficinas de Radio Balear y el regreso será sobre las 7,30 de la tarde. La comida será individual y el precio del viaje, trescientas pesetas. Se visitarán industrias de cal y de carbón y «ses cases de sa neu». Los que deseen inscribirse para realizar esta excursión pueden hacerlo en las oficinas de Radio Balear hasta el próximo 9 de diciembre a las 8,30 horas.

Arenal

Aniversario del «Grup tots junts»

TOMEU SBERT

Se cumplen diez años de la puesta en marcha del pujante «Grup Parroquial Tots Junts», club perteneciente a la parroquia de Ntra. Sra. de la Lactancia y por lo tanto bajo directriz directa del cura-párroco Miguel Ambrós Albertí. El «Tots Junts» está presidido actualmente por Juan Ferrer el cual sustituyó en su día a Nadal Caldentey. La labor de este club está dedicada al caminar de la juventud local en base a actos culturales, sociales, deportivos y colaboraciones en casi todos los festejos u organizaciones de carácter popular o promocionista que se celebran a lo largo y ancho de la Playa de Palma (Palma y Llucmajor).

Ayer, jueves, desde las 18 horas en el bonito marco que ofrecía el teatro de la Porciúncula tuvo lugar el desarrollo de una fiesta conmemorativa, con variados actos, de dicho décimo aniversario.

Jardinería y Floristería

MAGO BALEAR, S.A.

☆JARDINERAS
☆PLANTAS INTERIORES
☆ARBOLES FRUTALES
☆Y TODA CLASE DE PLANTAS
☆VEA NUESTRAS JARDINERAS, SISTEMA HIDROPÓNICO, CON RIEGO SÓLO 3 VECES AL AÑO

Venta directamente vivero
C/. San Rafael, 30
(Esquina San Dámaso)
Teléfono 41 89 22
PALMA DE MALLORCA

(SABADOS ABIERTO TODO EL DIA)

M.C.D. 2022

La catástrofe de Barajas

93 muertos y cuarenta y dos supervivientes, balance definitivo

● Hubo despiste del avión de Aviaco, quizá debido a la mala señalización

Noventa y tres muertos y cuarenta y dos supervivientes es el balance definitivo del accidente ocurrido el miércoles cuando un «Boeing-727» de Iberia chocó con un «DC-9» de Aviaco en las pistas del aeropuerto de Barajas a causa, según todos los indicios, de una cadena de errores humanos.

Mientras la investigación oficial del desastre continúa su lenta marcha, ha quedado confirmado de modo evidente que el piloto del «DC-9» sufrió un despiste y llevó incorrectamente su avión por la pista en la que efectuaba el despegue el «Boeing-727».

¿Funcionaban las luces?

Pilotos y controladores apuntaron la posibilidad, sin embargo, de que el «despiste» del comandante de Aviaco, pudo estar motivado directamente por la mala señalización de las pistas.

Alejandro Martínez Barrios, miembro del Sindicato Español de Pilotos de Líneas Aéreas (S), denunció el hecho de que 15 horas antes del acción la torre de control de Barajas tuvo conocimiento de que las luces de la pista de rodadura no funcionaban correctamente.

Los empleados de la torre de control avisaron, al parecer, al servicio de mantenimiento. Se desconoce aún si éste actuó para reparar las luces que no funcionaban precisamente en la pista que el avión de Aviaco debía haber tomado para evitar el accidente.

El presidente de la Asociación de Controladores Aéreos, Mariano Hernández, declaró, por su parte, que el sistema de señalización de Barajas no es el adecuado para que circulen por sus vías los aviones en días de niebla tan intensa como el del accidente.

Despeja la niebla

La niebla se despejó, por fin, a primeras horas de la mañana del jueves, lo que facilitó las tareas para que bomberos y personal de Protección Civil acabaran de retirar los restos humanos y de fuselaje del lugar del suceso.

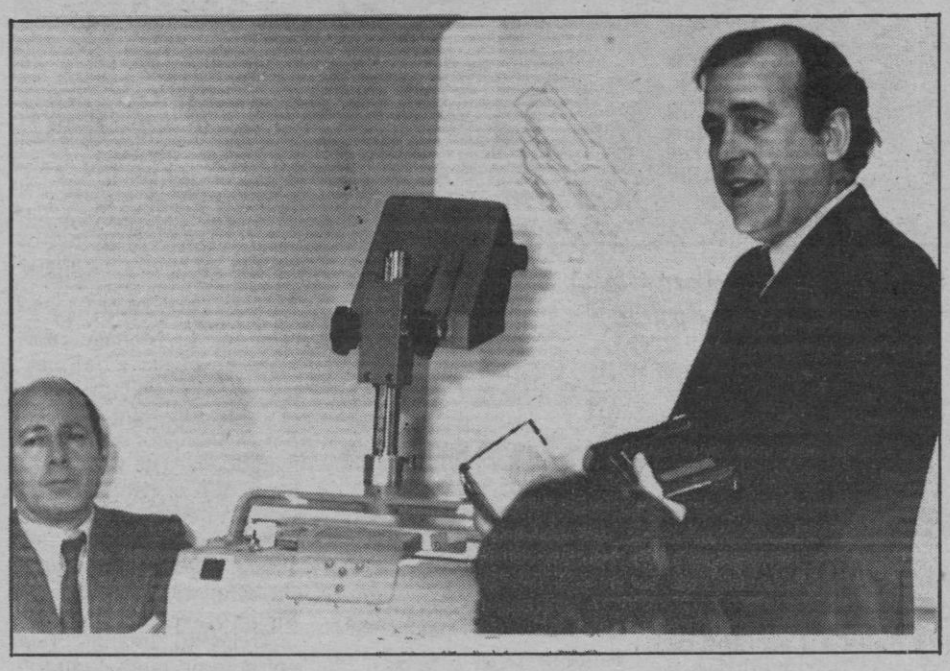

César Aguilar (dcha), comandante de la compañía Iberia y miembro del Sindicato Español de Pilotos de Líneas Aéreas (SEPLA), explica con la ayuda de un gráfico la situación de las dos principales pistas del aeropuerto de Barajas, durante la rueda de prensa que se ha celebrado en la sede de SEPLA, que ha versado sobre el accidente protagonizado en el aeropuerto de Madrid por un DC-9 de Aviaco y un Boeing 727 de Iberia. (Telefoto EFE)

Nueve ministros en el funeral

Quinientos familiares y amigos de las víctimas y nueve ministros asistieron a un funeral celebrado a las diez de la mañana en la capilla del aeropuerto, en el que el arzobispo de Madrid, Angel Suquía, les consoló diciéndoles que no estaban solos «porque toda España y todo el mundo están con vosotros».

Durante el funeral hubo escenas patéticas de familiares aún no repuestos del accidente que costó la vida a los suyos, escenas que se repitieron a lo largo de la mañana cuando se iniciaron las tareas de identificación de los cadáveres.

Identificaciones

En primer lugar, los familiares eran llevados a un salón del aeropuerto en el que se mostraban, sobre una larga mesa, los objetos personales de las víctimas, envueltos en bolsas de plástico transparentes dotadas cada una de un número de identificación.

Las personas que identificaban los objetos como pertenecientes a uno de sus familiares iban siendo llevadas a un hangar donde reposan los cadáveres envueltos en mantas para que trataran de identificar al cuerpo sin vida —en casi todos los casos calcinado y descuartizado— del cadáver con el mismo número que el de la bolsa de plástico.

A media tarde, se había identificado a 21 de las víctimas, entre ellas una de las azafatas de Iberia —María del Carmen Santos Gómez Acebo— a la que ayer se dio, por unas horas, como superviviente.

Se abre Barajas

A mediodía, un avión, precisamente de Aviaco, que procedía de Vigo, tomó tierra en el aeropuerto de Barajas, después de 27 horas de cierre al tráfico.

Llegan los Reyes

A las 12,55 aterrizó el avión en el que regresaban de Nueva York los Reyes de España, que suspendieron un almuerzo previsto en la Casa Blanca con el presidente Reagan y su esposa, para seguir de cerca los acontecimientos relacionados con esta catástrofe aérea.

Los Reyes fueron recibidos por el vicepresidente del Gobierno Alfonso Guerra —Felipe González padece gripe— e inmediatamente se dirigieron a un salón del aeropuerto donde fueron informados del suceso y sus secuelas por el ministro de Transportes, Enrique Barón, y otros altos funcionarios. El ministro de Cultura, Javier Solana, que acompañaba a los Reyes en Nueva York, declaró a la prensa que don Juan Carlos y doña Sofía fueron informados del accidente en la madrugada de ayer (hora local) y que, enormemente consternados, decidieron emprender regreso a España en cuanto fuera posible.

Los Reyes se interesaron por el estado de los heridos, que en su mayor parte mejoraron hoy considerablemente de las lesiones que padecen.

Asistencia inmediata

Según declaró el ministro de Sanidad, Ernest Lluch, cuando visitó la residencia sanitaria La Paz —acompañando a Carmen Romero, esposa del presidente del Gobierno— esta mejoría prueba que los supervivientes recibieron atención sanitaria prontamente después del accidente.

Lluch desmintió así informaciones anteriores —en su mayor parte procedentes de las personas que se salvaron de la catástrofe— que hacían pensar que las ambulancias tardaron bastante tiempo, de veinte minutos a media hora, en llegar al lugar del suceso.

Investigaciones

Las investigaciones están centradas, sin embargo, en otra cuestión: la de cuáles fueron las causas de la catástrofe.

Ya está constituida la comisión oficial de investigación y las cajas negras están en poder del juez de instrucción número 5 de Madrid.

Se sabe ya que el avión de Aviaco recorrió 150 metros por la pista de rodaje 01 de Barajas, la reservada a despegues y en la que chocó contra el aparato de Iberia que se disponía a elevarse del suelo.

Reconstrucción de los hechos

Un grupo de periodistas recorrieron esta mañana en un vehículo del aeropuerto el trayecto por el que circuló el DC-9» antes de la colisión y pudieron comprobar que el comandante obviamente cometió el error de tomar un giro equivocado.

Las señales de separación de las pistas eran inequívocas en una mañana soleada de Madrid como la de hoy.

Pero entre la niebla que reinaba 24 horas antes muchos expertos dudan de que el comandante del avión pudiera haber visto esas señales.

Denuncia de mal funcionamiento

Se sabe seguro que a las 19,53 de la tarde anterior al accidente, el piloto de un aparato de Aviaco que iba a despegar rumbo a Jerez informó a la torre de control de Barajas que solo funcionaban dos luces centrales verdes de la pista de rodadura —la que tuvo que tomar y no tomó su colega del vuelo a Santander—.

La torre de control le respondió que ya lo sabía, porque la misma denuncia había sido efectuada poco antes por el comandante de otro avión.

Mariano Hernández, presidente de la Asociación Española de Controladores Aéreos, aseguró que si esto fue así los empleados de la torre de control debieron informar inmediatamente al servicio de mantenimiento de señales del aeropuerto.

A lo largo del día de hoy, sin embargo, la agencia Efe no pudo comprobar si este servicio de mantenimiento arregló las luces de la pista de rodadura entre las 15 horas que pasaron desde la denuncia al accidente.

Ha habido hechos similares

Alejandro Martínez Barrios, miembro del Sindicato de Pilotos, dijo a Efe que hace aproximadamente dos años y medio ocurrió otro error similar de anteayer, entre un «Boeing 727» de Iberia y un «Boeing 707» de una compañía extranjera.

Ambos aviones se encontraron en la pista de despegue, pero no llegaron a chocar.

En aquella ocasión, los dos pilotos denunciaron lo ocurrido.

Siete meses después se les contestó que iban a tomar medidas, algo que nunca sucedió.

Martínez Barrios dijo también que «esto mismo ha sucedido muchas veces, pero no tengo los datos concretos a mano para denunciarlo».

En opinión del piloto, «la señalización de Barajas cumple los requisitos mínimos, pero no suficientes. No me explico como, en una noche cerrada, sin luna, un sueco —por ejemplo— que viene a Barajas cada seis meses puede rodar por aquí cuando a los que nos conocemos el aeropuerto nos cuesta tanto trabajo».

Superviviente reclamado por Interpol

El pasajero libio Saddech Yossef Seed, superviviente de la colisión, está reclamado por la Interpol, por lo que se encuentra bajo vigilancia policial en la residencia sanitaria «La Paz».

CLUB ELSA

GRAN RASTRILLO

ropa-juguetes-bisutería y muchas más cosas. Palacio Congresos Pueblo Español, sábado. 10 hasta 17 horas.

Servicio bar y comidas.

Para beneficencia.

M.C.D. 2022

La seguridad

J. Ant.º Gabriel y Galán

Jornadas tan negras como las del miércoles último menten el corazón en un puño a todo un país. Tanta acumulación de tragedias provocan en la colectividad una sensación de temor generalizado, una especie de angustia y agarrotamiento que se traducen en la convicción de que vivimos en un país inseguro.

El accidente de aviación en Barajas, con su saldo de 93 muertos, que se une al ocurrido hace pocos días en Mejorada del Campo, con un balance de víctimas aún mayor; dos accidentes de ferrocarril, y dos bombas que explosionaron en Bilbao conforman la portada de los periódicos del día siguiente al miércoles negro. Una portada, pues, espeluznante.

N Naturalmente, no todos los días el país es pasto de tanto accidente dramático. Pero si es cierto que en España las catástrofes de todo tipo —especialmente inundaciones, aéreas, ferroviarias y de tráfico por carretera— se suceden con unos ritmos alarmantes y, aunque sin estadísticas a la mano en este momento, nos situan con seguridad a la cabeza de la siniestralidad entre los países desarrollados.

En este comentario no se trata de buscar culpables o cabezas de turco en los últimos cataclismos. En el fondo, tales sucesos son la punta espectacular del iceberg. Bajo esa superficie aparatosa se encuentra escondida la cotidianeidad de un país en continuo accidente.

Y es que el concepto seguridad es un término aún no incorporado a la realidad social española. Podrá decirse que España tiene problemas tan perentorios y tanta escasez de medios que la seguridad, por trágico que parezca, pasa a ser casi un valor secundario.

Ningún político, ni de los de antes ni de los de ahora, suscribirán en voz alta tan agria tesis, pero, sin embargo, los poderes públicos han actuado y actúan en la práctica como si tal pensaran. Por poner un ejemplo, con valor de metáfora, aquí ya se sabe que sólo se construye una pasarela sobre una carretera cuando esa carretera se ha cobrado varias víctimas.

La seguridad y la protección civil exigen cuantiosos gastos. Unos gastos que son poco rentables de cara a la galería porque siempre se confía en que no va a ocurrir nada y si no va a ocurrir nada, mejor es emplear ese dinero en otra cosa. Sólo nos acordamos de Santa Bárbara, cuando truena.

Una de las cosas que mís nos diferencian de los países verdaderamente desarrollados es, precisamente la atención a la seguridad y a la protección ciudadana. Es preciso reconocer, tristemente, que España es una nación desasistida en estos terrenos. Ahora quizás se señalicen mejor las pistas del aeropuerto de Barajas. Después de cada tragedia, se pone un parche. Pero no es ese el tema. La cuestión es de mayor envergadura y gravedad. España necesita que los poderes públicos tomen conciencia del concepto de seguridad en toda su extensión y profundidad. No hay que negar que se han hecho tímidos intentos en este sentido en los últimos años, pero desgraciadamente partimos casi de cero. Lo que se necesita es casi un rearme.

Declaraciones de un ex-militante de ETA (pm)

«ETA está llegando a un camino sin salida»

ETA pm VII Asamblea anunció su disolución a finales de septiembre de 1982.

Eta no es el principal problema que tiene el País Vasco, según opina Iñaki Alava, miembro de la autodisuelta Eta PM (VII Asamblea y primer refugiado vasco que entró en España bajo el gobierno del PSOE.

Iñaki Alava afirma en unas declaraciones a Efe, que «Eta ha sido una excusa usada por los gobiernos de UCD en la transición y ahora por el PSOE, a la que se recurre cuando las cosas van mal».

Iñaki Alava ingresó en Eta PM en 1977, tiene 29 años y está casado con María Angeles Ozerin, compañera de Organización a la que conoció estando refugiado en el País Vasco Francés.

Estuvo incluido en las listas de personas que deseaban abandonar la lucha armada y que fueron negociadas entre Juan María Bandrés y el ex-ministro de Interior de UCD, Juan José Rosón.

El ex-militante de Eta, al igual que sus compañeros de la organización, no se considera ni «arrepentido», ni «terrorista» y estima que Rosón «se dió cuenta de que había una vía posible para la pacificación de Euskadi y esa vía se abrió con nosotros por medio de la negociación entre Euskadiko Ezkerra y el ex-ministro de UCD».

Iñaki Alava considera que, con el PSOE en el poder, «se está volviendo a los antiguos métodos: las medidas antiterroristas. Estas —dice— son muy duras y algunas hasta ilegales. Están creando un estado policial y la ley antiterrorista es muy mala, más propia de Fraga que del PSOE. Supone un retroceso casi a la época medieval». «El PSOE conoce perfectamente Euskadi —opina más adelante— muchos de sus dirigentes son de aquí, y creo que se valen de la lucha armada para hacer su política».

Iñaki Alava considera que «el regreso de los miembros de ETA pm (VII asamblea) se debió a una negociación correcta, en la que no tuvimos que rebajarnos en nada, ni delatar a nuestros compañeros como se quiere imponer ahora con la ley de terroristas arrepentidos».

«Esta ley en Euskadi no tiene viabilidad —añade— por la propia mentalidad del militante vasco, por la propia forma de ser de aquí.

Va a ser una ley —dice— que va a ir al cesto de los papeles y que va a crear más tensión».

Para el «ex-séptimo» el clima de violencia que vive Euskadi «tiene que acabar. La sociedad está evolucionando hacia Europa y todos los métodos de lucha armada, que pueden ser muy útiles en Nicaragua, El Salvador o un país tercermundista, van a tener un rechazo total en una sociedad como la nuestra».

Por este motivo, Iñaki Alava cree que «la lucha armada se tiene que acabar definitivamente. ETA —añade— está llegando a un camino sin salida y se está encerrando en sí misma. Además, está claro que está perdiendo apoyo social. Pienso que tanto los « milis», como los «octavos» deben abandonar la lucha armada».

Iñaki Alava crítica también la política actual de Herri Batasuna: «su postura actual es incoherente, porque sigue manteniendo las mismas ideas que en 1977. No tiene una política clara que hacer. Es un globo populista y en las próximas elecciones va a seguir bajando, puesto que no tiene una filosofía de actuación concreta».

Sobre la alternativa Kas, el ex-militante de ETA PM (VII asamblea) considera que es buena «pero muy difícil de conquistar, porque tiene puntos utópicos. Como objetivo es bueno, pero no como realidad política sobre la que rabajar en estos momentos».

Iñaki Alava desea que en las próximas elecciones autonómicas «sea Euskadiko Ezkerra una fuerza muy importante». Considera que «HB va a bajar demasiado aunque —según afirma— las últimas actuaciones del PSOE en Euskadi, lo que hacen, indirectamente, es reforzar a esa coalición».

Opina que Txiki Benegas «no tiene muchas posibilidades de ser lehendakari; para los que tenemos una idea clara de lo que es la Comunidad Autónoma Vasca —dice— la presencia del PSOE en Ajuria Enea sería nefasta».

El ex-militante de ETA PM cree que el PSOE tiene una política concreta en Euskadi: «aquí se dan dos tendencias, la de Txiki Benegas y la de Damborenea, y parece que es esta última la que tiene fuerza y pretende hacer una política desestabilizadora en Euskadi».

Sobre Damborenea, secretario general del PSE-PSOE en Vizcaya, Alava considera que «es la pieza fundamental del PSOE para crear esa escisión que se está dando en la sociedad vasca. Estamos como en 1936, con los socialistas por una parte, los nacionalistas por otra, y todo el día a golpes, sin ninguna solución».

Iñaki Alava concluye matizando que el PSOE «está llevando una política antivasca y no les importa perder las elecciones autonómicas. Sólo buscan la bipolarización que se produce en el ámbito estatal, entre izquierda y derecha».

Los Reyes regresaron de Estados Unidos

Los Reyes de España llegaron a Madrid a las 12,55 procedentes de Nueva York, en cuya universidad el Rey recibió anteayer el título de doctor «honoris causa» en Derecho.

Don Juan Carlos y doña Sofía fueron recibidos al pie del avión de la Fuerza Aérea Española por el vicepresidente del Gobierno, Alfonso Guerra, los ministros de Transportes, Enrique Barón; Presidencia, Javier Moscoso, el presidente de Iberia, Carlos Espinosa de los Monteros y el director general de Aviación Civil, Pedro Tena.

Los Reyes preguntaron en la misma pista por los detalles de la tragedia de anteayer y se trasladaron a la sala de autoridades del aeropuerto de Barajas reuniéndose con las personalidades antes citadas.

Don Juan Carlos y doña Sofía, enterados del accidente aéreos ocurrido en Barajas, decidieron adelantar su viaje y regresar a España cuanto antes, por lo que suspendieron su programa en Estados Unidos.

Los Reyes cancelaron un almuerzo con el presidente Reagan y su esposa previsto para mediodía de ayer en la Casa Blanca. Asimismo suspendieron el proyecto de pasar unos días de descanso en la estación de invierno de Aspec en el Estado de Colorado.

Guipúzcoa: un muerto y un herido en atentado

Francisco Javier Collado Azurmendi ha resultado muerto y Juan Serrao Gallastegui, herido en una pierna, en un atentado que ha tenido lugar, pasadas las dos de la tarde en la localidad guipuzcoana de Cegama.

Un joven moreno, de un metro setenta y cinco de estatura, fue la única persona que efectuó varios disparos sobre el fallecido y el herido, cuando éstos salían del bar «Bastertxo».

Tres de los disparos alcanzaron a Javier Collado en la cabeza y uno más en el cuerpo y otro disparo dio en el tobillo a Juan Serrao, que fue trasladado por una ambulancia de la Cruz Roja a la Clínica de San Miguel de Beasain, de donde fue enviado a la residencia de San Sebastián, donde se le apreció fractura abierta de maleolo derecho.

El joven, tras efectuar los disparos, subió a un turismo, Renaul-5, de color amarillo, donde le esperaban otras dos personas, y se dio inmediatamente a la fuga.

El fallecido, de 39 años de edad, se dedicaba a la compraventa de automóviles, estaba casado, con tres hijos, de 13, 11 y 8 años de edad, y residía en el barrio de San Bartolomé de Cegama.

El herido reside también en Cegama y tiene 40 años.

Un coche de la funeraria trasladó el cadáver de Francisco Javier Collado al depósito de cadáveres del cementerio de Cegama, después de que el juez ordenase el levantamiento del mismo.

La Guardia Civil ha montado controles en las carreteras de la zona nada más conocerse los hechos.

M.C.D. 2022

En libertad los policías detenidos en Francia

Alrededor de las cuatro de la tarde fueron puestos en libertad, tras 51 días de permanencia en la prisión de la ciudad francesa de Pau, los cuatro policías españoles acusados de «ataque causante de heridas» contra el refugiado vasco José María Larretxea.

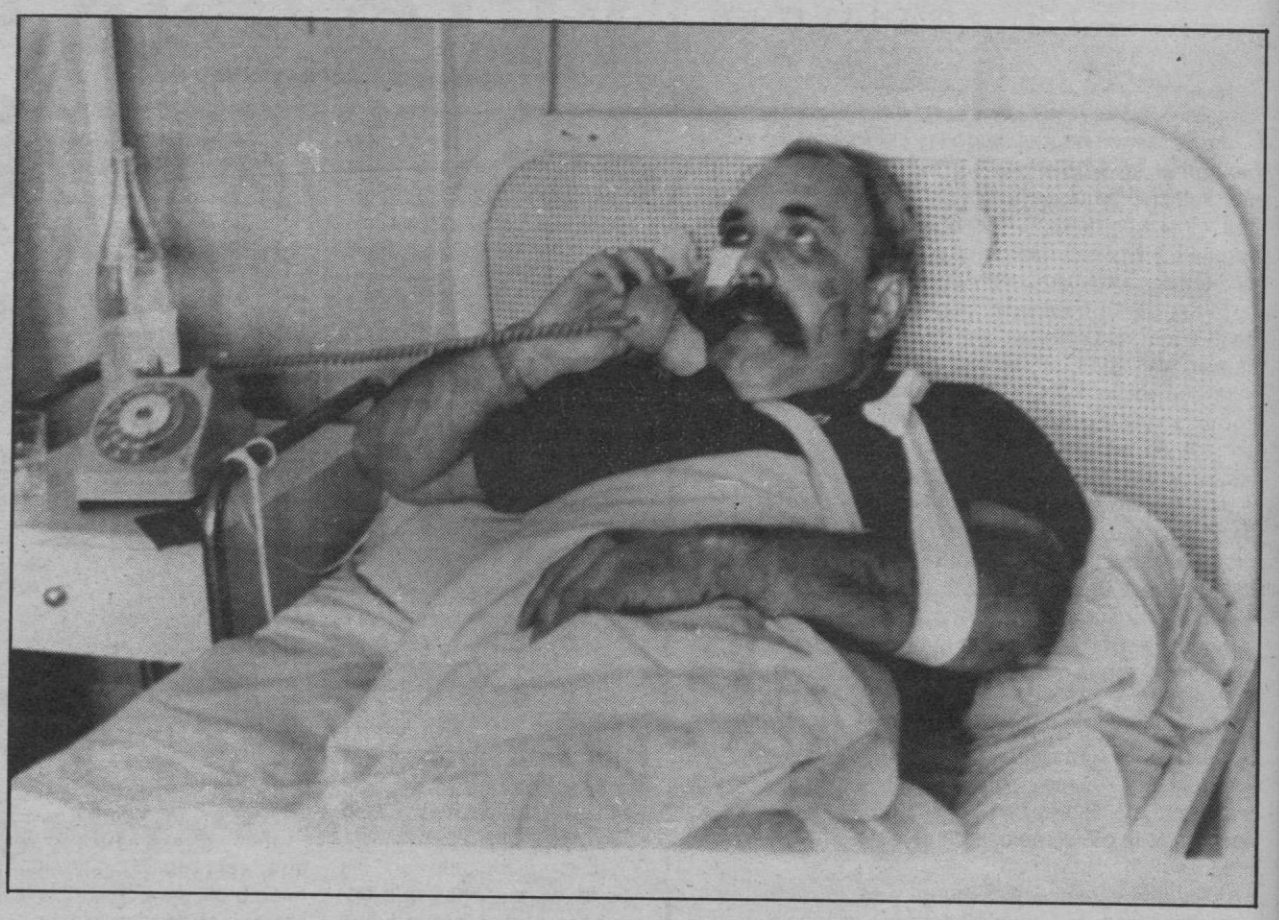

El etarra se restableció pronto de las heridas

La orden de liberación de los cuatro policías ha sido cursada por el Tribunal de Apelación de Pau (Francia), que ha considerado que las «condiciones de aplicación del art. 144 del Código Penal francés no eran válidas» aplicadas al caso.

En Jaca

El cónsul español en Pau, Pedro Churruca, se encargó de trasladar en su propio automóvil a los cuatro policías españoles desde la citada ciudad francesa hasta Jaca (Huesca).

Poco después de las seis y media de la tarde, los cuatro agentes estaban ya en Jaca. Desde allí se dirigieron a Zaragoza. Con destino a Zaragoza, nada más conocer la noticia, salió también el comandante del Grupo Especial de Operaciones, que se hallaba en su cuartel de Guadalajara, para recibir a los policías en la capital aragonesa y trasladarlos al cuartel de Guadalajara, donde se espera que pernocten esta misma noche.

El inspector de Policía es muy probable que viaje a Barcelona, su lugar de residencia, puesto que no pertenece a los «Geo», añadieron las mismas fuentes.

Esposas de los policías

Las esposas de los tres miembros de los «Geo» se enteraron de la liberación de sus maridos en el Gobierno Civil de Guadalajara, donde se lo comunicó el gobernador civil, Eduardo Moreno.

Las tres mujeres se hallaban muy emocionadas y contentas al tener conocimiento de este hecho. En el Gobierno Civil se les informó de que pronto podrían saludar a sus esposos en el propio cuartel de los «Geo», una vez que regresaran de Jaca.

El ministro de Interior, satisfecho

El ministro del Interior, José Barrionuevo, mostró su satisfacción por el hecho de que los tribunales franceses hayan reconocido «la justicia de la causa de los policías detenidos en el Sur de Francia».

Inmediatamente después de su liberación el ministro del Interior dijo a Efe que «esta es una buena noticia, después de el trágico día de ayer».

Alcalá Galiano: Siento una gran alegría por la liberación de los policías

El inspector de la Policía Nacional, general Alcalá Galiano, manifestó a Europa Press: «siento una gran alegría por la puesta en libertad provisional de los policías detenidos en Pau».

El general agregó que el propio ministro del Interior le comunicó la noticia, y que le llenó de satisfacción.

«Yo no era pesimista —añadió Alcalá Galiano a Europa Press pero había que actuar con una cautela enorme, ya que llevábamos varias llamadas de atención de carácter positivo, pero luego, por desgracia, se vinieron abajo. Teníamos casi la certeza de que las Navidades las pasarían en España».

Historia de los hechos

Los agentes españoles fueron detenidos el pasado día 18 de octubre, en un punto de la cornisa de Hendaya, tras un accidente en el que resultó herido el dirigente etarra José María Larretxea Goñi.

El 20 de octubre, entre fuertes medidas de seguridad, los cuatro policías comparecieron ante el juez de instrucción de Bayona, Pascal Faux, quien decretó el ingreso en prisión de los agentes, acusados de un delito de «ataque causante de heridas», voluntario y con premeditación, que ocasionó a la víctima una incapacidad de más de ocho días.

Para este delito, la legislación francesa contempla una pena que va de cinco a diez años de prisión. Tras declarar en el palacio de Justicia de Bayona, los cuatro agentes españoles ingresaron en la cárcel de Pau.

Sin resultados

El abogado defensor de los policías, Jacques Tournaire, contratado por el Consulado español para la defensa de los cuatro encausados —los «geos» Francisco Javier López Mallen (capitán), Sebastián Sotos García y José María Rubio García (suboficiales), y el inspector del Cuerpo Superior de Policía Jesús Alfredo Gutiérrez Argüelles— presentó el mismo día 20 un recurso de apelación contra la decisión del juez Faux, solicitando su libertad condicional.

La petición de libertad provisional cursada por el letrado Tournaire fue denegada el 14 de noviembre pasado por el Tribunal de Apelación de Pau.

Desde la detención de los agentes, el Gobierno español multiplicó sus gestiones para conseguir la puesta en libertad de los policías.

Las comunicaciones entre los gobiernos español y francés para resolver la situación han sido muy frecuentes. El sábado, día 22 de octubre, el ministro del Interior, José Barrionuevo, recibió de manos del embajador francés en Madrid, Pierre Guidoni, una carta remitida por su homólogo galo, Gaston Defferre, relacionada con las detenciones de los cuatro miembros de las Fuerzas de Seguridad.

Barrionuevo entregó, a su vez, a Guidoni una lista de presuntos miembros de ETA, residentes en Francia, para que las autoridades francesas se interesaran por su detención o, al menos, por su control.

El diplomático francés viajó, al día siguiente, a París para entregar la misiva del ministro del Interior español al Gobierno galo.

Manifestaciones

A raíz de estos hechos, varios centenares de personas, próximas a Eta, y otras organizaciones independentistas se manifestaron, el día 22 de octubre en Bayona, en contra de los policías españoles encarcelados, durante esta protesta se produjeron agresiones contra varios periodistas españoles.

Los agentes españoles fueron detenidos el día 18 de octubre por agentes de tráfico franceses después de colisionar el vehículo, matrícula de San Sebastián, en el que viajaban, contra una motocicleta conducida por el dirigente etarra José María Larrechea Goñi, que resultó herido y fue hospitalizado en la Policlínica de San Juan de Luz.

En el momento en que se produjo el suceso pasaba por el lugar un coche de policía francesa de tráfico, que detuvo a los cinco implicados en el accidente y trasladó posteriormente a Larrechea al citado centro hospitalario.

Según la versión oficial, ofrecida por el portavoz del Gobierno, Eduardo Sotillos, en rueda de prensa tras el Consejo de Ministros del día 19 de octubre, la presencia de los cuatro agentes españoles en territorio francés respondía a una misión informativa, encomendada a un inspector del Cuerpo Superior de Policía, a quien daban escolta tres «geos».

Sotillos afirmó que la operación que trataban de realizar era la de conectar con miembros de ETA pm VIII asamblea, que estuvieran en desacuerdo con el secuestro del capitán de Farmacia Alberto Martín Barrios, asesinado en el anochecer del día 18.

Medios de refugiados vascos han relacionado la presencia en Francia de funcionarios de seguridad españoles con la desaparición de los presuntos componentes de ETA Militar José Ignacio Zabala Artana y José Antonio Lasa Arostegui, domiciliados en Francia y cuyo paradero investiga la Policía del país vecino.

Felipe González viaja hoy a la Argentina

● Asistirá a la toma de posesión de Alfonsín

El presidente del Gobierno español, Felipe González, viajará hoy a Buenos Aires para asistir, en representación de España a la toma de posesión del presidente argentino Raúl Alfonsín.

Felipe González y Raúl Alfonsín tienen previsto entrevistarse en privado, en la capital bonaerense, el próximo domingo día 11.

El presidente del Gobierno y sus acompañantes, entre otros, el portavoz, Eduardo Sotillos, la directora general de Política Exterior para Iberoamérica, Mercedes Rico, y el presidente del ICI Luis Yáñez, realizarán una escala en Dakar (Senegal) de camino a Buenos Aires.

El ministro de Exteriores se incorporará a la misión española un día después, al finalizar la reunión de invierno de la OTAN a que asiste estos días en Bruselas.

En Dakar Felipe González permanecerá tres horas y se entrevistará con el presidente senegalés, Abou Dahif, con quien almorzará en el palacio presidencial.

En Argentina el presidente asistirá, el sábado día 10, al acto de juramento y discurso de investidura del presidente Alfonsín, en el Congreso argentino.

El día siguiente, tiene previsto un desayuno con los medios de comunicación argentinos y la entrevista con el presidente Alfonsín.

Por la noche, Felipe González ofrecerá una cena de gala a la que asistirán, entre otros, los presidentes de Perú, Costa Rica, Bolivia, Nicaragua, Venezuela y Colombia, el vicpresidente argentino y los jefes de Gobierno de Portugal, Italia y Francia.

También asisten ex expresidente del Gobierno, Adolfo Suárez, y los presidentes de AP, Manuel Fraga, y de la Xunta Gallega, Fernández Albor, invitados personalmente por el presidente Alfonsín a su toma de posesión.

El lunes, Felipe González regresará a Madrid, donde tiene previsto llegar a primera hora de la tarde del martes.

El presidente con gripe

La fuerte gripe que le afecta, impidió al presidente del Gobierno, Felipe González, acudir al aeropuerto de Barajas para recibir a los Reyes, que regresaron de Nueva York.

Según dijo a «Efe» la oficina del portavoz del Gobierno, el presidente González tampoco pudo asistir al funeral que se ofició en el aeropuerto madrileño en memoria de los 93 fallecidos en el grave accidente que el pasado miércoles protagonizaron un avión de Iberia y otro de Aviaco.

M.C.D. 2022

Colombia: actualidad de la guerrilla

Fco. García Navarrete

El secuestro y posterior liberación por la guerrilla de Jaime Betancur, hermano del presidente de Colombia, pone una vez más de manifiesto la disociación existente entre la vida política colombiana, el tremendo abismo que hay entre quienes hacen la política oficial y lo que se desarrolla al margen de esa oficialidad.

Por si otros índices (económicos, sociales) no fueran suficientemente significativos, el hecho de que más del cincuenta por ciento de la población colombiana se abstenga habitualmente de participar en las elecciones debería hacer reconsiderar a quienes manejan los hilos de la política oficial la situación del país y admitir que algo no marcha. Pero poner en tela de juicio eso, significaría su propia impugnación política. Y parece que ningún político profesional colombiano está dispuesto a echar por la borda una brillante carrera.

Por eso el fenómeno de la guerrilla es en Colombia un mal endémico. Y ni los treinta años de estado de sitio en que ha permanecido el país (con intermitentes levantamientos de escaso tiempo) han podido erradicar el fenómeno, casi único en América del Sur, por cuanto los grupos guerrilleros de los demás países dejaron sus actividades para integrarse (en la mayoría de los casos) a la legalidad. Todo lo que ha conseguido es dar mayor fuerza y poder al ejército, sin el cual no se puede hacer hoy nada en el país.

El actual presidente conservador, Belisario Betancur, que subió al poder en agosto de 1982 y que ha formado un gobierno de concentración con los dos partidos que se turnan en el poder (liberales y conservadores), tras un pulso con el ejército, consiguió que se aceptara una amnistía para quienes depusieran las armas. Algunos guerrilleros lo hicieron, otros salieron de la cárcel, pero a los pocos meses se vio que tal amnistía y la política seguida apenas servía. El ejército, en un principio favorable a esa amnistía, no hizo ninguna concesión en la práctica y ninguna de las solicitudes de los guerrilleros para salvaguardar su seguridad personal fueron tenidas en cuenta.

El fracaso fue consecuencia lógica y la guerrilla, tras unos meses de inactividad, pasó de nuevo a la lucha armada. Sin embargo, el deseo de los dirigentes parece ser deponer las armas definitivamente y han vuelto a ofrecer al Gobierno una tregua, no rota con la acción del ejército de Liberación Nacional, que ha sido el secuestrador del hermano del presidente, porque es un grupo no demasiado importante, aunque más que el Ejército Popular de Liberación.

Los dos grupos guerrilleros más importantes son el movimiento 19 de abril (m-19) y las Fuerzas Armadas Revolucionarias de Colombia (FARC). El primero surgió de una escisión de ANAPO, formación populista dirigida por el antiguo dictador general Rojas Pinilla y luego por su hija María Eugenia; radicalizados, agrupó a cristianos, marxistas y disidentes del partido liberal en 1970, cuando se fundó. Parece ideológicamente sospechosa; sin embargo, ha sido dirigida por Jaime Bateman Cayon hasta su muerte en abril de este año, en un accidente de aviación, y este personaje nunca levantó sospechas. Ahora la dirige Iván Marino Ospina y se ha endurecido su línea como consecuencia de las nulas concesiones gubernamentales.

El otro grupo importante es el de las FARC, el grupo guerrillero tradicional, con más de treinta años en la lucha. Dirigida por el mítico Manuel Marulanda, «Tirofijo», es de ideología marxista ortodoxa.

Coincidiendo con la liberación del hermano del presidente colombiano, se celebraba en el país la jornada nacional de paz, a la que se sumó la FARC en una muestra más de querer dialogar.

Es el gobierno quien debe decidir si sigue asumiendo las pretensiones militares o las propuestas del propio presidente en el sentido de pacificación del país. Porque mientras no haya posibilidades de expresión política para todos, la guerrilla (las diversas guerrillas) va a seguir actuando.

Israel: puede haber crisis de Gobierno

El enfrentamiento entre Isaac Shamir, primer ministro y David Levy, viceprimer ministro, encargado de la cartera de Vivienda, puede ocasionar una crisis de gobierno o quedarse simplemente en una tormenta pasajera.

Shamir convocó a medio día de ayer a tres ministros del partido Herut (fundado por Beguin): Moises Arens, de Defensa; Igal Cohen Orgad, de Hacienda, y Jaime Corfu, de Transportes. David Levy no asistió a la reunión.

David Levy, primer ministro en funciones durante el viaje de Shamir a Washington la pasada semana, se ha quejado de no haber recibido información de la visita, algo que le puso en situación «comprometida» ante las preguntas de otros ministros, informó radio Israel.

No obstante los pacifistas continúan la lucha por el desarme total. (Foto EFE)

Probable «cumbre» Reagan-Andropov

Otan: después de los misiles, la distensión

Tras la instalación en Europa de los «Pershing-2» y misiles crucero norteamericanos, los ministros de Asuntos Exteriores de la OTAN se reunieron ayer para trazar la nueva estrategia de diálogo y distensión.

Tanto si la reunión es de rutina o para recapitulación, lo cierto es que la cohesión aliada resistió a la crisis del despliegue.

Además, en medios políticos de la Alianza se afirma que al fin se consiguió llenar una de las deficiencias de la estrategia defensiva con estos cohetes capaces de alcanzar a la Unión Soviética.

Una vez hecho el sacrificio político que supuso para la mayoría de los gobiernos europeos el acoger estos cohetes, la palabra que más suena en los pasillos del cuartel general de la OTAN, en Bruselas, vuelve a ser la distensión.

La estrategia para conseguir algo en este sentido no varía: la OTAN seguirá esforzándose en dialogar con Moscú en las mesas negociadoras sobre el desarme que quedan, tras la retirada soviética de la negociación de los «euromisiles».

Los europeos piden un esfuerzo visible. Algunos órganos próximos a la OTAN hablan incluso de una «cumbre» entre Reagan y Andropov: Pero las elecciones norteamericanas puede que no lo permitan.

La próxima sesión ministerial de la OTAN, en junio de 1984, puede ser otra ocasión para la realización de los planes de distensión si, como se rumorea, la reunión se convirtiera en una «cumbre» de jefes de Gobierno para celebrar en Washington el 35 aniversario de la OTAN.

En principio los estadounidenses aceptan esta estrategia de la alianza, según diplomáticos de la OTAN, aunque siguen preocupados por la debilidad de la Alianza occidental en armamento convencional respecto a Moscú.

El secretario de defensa norteamericano, Caspar Weinberger en la reunión de la OTAN de ayer insistió en que se realice el esfuerzo necesario para mejorar ese aspecto vital de la estretegia defensiva.

Weinberger pidió la utilización de nuevas tecnologías y que se evitara su fuga al este.

En el día de la Inmaculada

Llamamiento del Papa a la paz y el diálogo

Juan Pablo II hizo ayer un nuevo llamamiento a la paz y al diálogo entre los hombres en la tradicional ofrenda a la imagen de la Inmaculada en la plaza de España. El Papa, en la oración a la virgen, dijo: «al terminar el segundo milenio se acumulan en el horizonte de la humanidad entera nubes amenazadoras y las tinieblas caen sobre el alma humana interven tú, oh María; y habla con tu voz de madre al corazón de los que deciden la suerte de los pueblos, para que mediante el diálogo encuentren las vías para arreglos justos y honorables de los contrastes que les oponen».

«Convence —prosiguió Juan Pablo II a los hombres en armas en diversas partes del mundo para que acojan la invocación de paz que llega a ellos desde las poblaciones martirizadas e indefensas, reaviva en el corazón de todos el sentido de la solidaridad humana hacia quienes privado de los bienes esenciales mueren de hambre quién, profugo de la patria, busca un refugio para si y los suyos quién después de perder su trabajo, ve peligrosamente amenazado su propio mañana.

Dirigiéndose a la Virgen, el Papa pidió también que sea «nuestra liberación de todo mal, del mal que pesa sobre la conciencia del hombre y del que siempre más amenazador, oscurece el horizonte de nuestro siglo».

Juan Pablo II saludó al alcalde de Roma, el comunista Hugo Vetere, y al embajador de España ante la Santa Sede, Nuño Aguirre de Carcer, hablando con el embajador español, le dijo: «España, bendigo a España y a los españoles».

1983
Ayúdale a Nacer con Amor
AMAR AL HIJO
ES ERRADICAR
LA VIOLENCIA
Si tu hijo te importa, oriéntate
Escribe a Filium. Apdo de Correos 2421. Madrid
A petición envío la publicación gratuita de este anuncio

Nombres propios

LAURENCE OLIVIER, actor inglés, se encuentra en estado satisfactorio tras la operación de riñón que sufrió anoche en el hospital londinense «St Thomás». El veterano actor de 76 años pasó la noche tranquila y si no se producen complicaciones será dado de alta en un par de semanas.

ANDREI SAJAROV, disidente soviético es un hombre de gran talento pero sufre «desequilibrios mentales» afirmó Vitali Ruben, presidente de la cámara de las nacionalidades de la URSS. Y añadió que por razones de «humanismo» se encuentra internado en el hospital psiquiátrico.

PRINCESA ANA, al parecer, según versiones, no confirmadas, habría dejado su trabajo a causa de unas supuestas amenazas de muerte. En el palacio de Buckingham, residencia de la reina Isabel, no se ha confirmado ni desmentido la versión publicada por el periódico «Daily Express».

LORD CARRINGTON, ha sido nombrado por unanimidad secretario general de la OTAN. La decisión se produjo en una reunión de los 16 ministros, a propuesta del secretario general saliente, el holandés Joseh Luns, que dejará su puesto en junio.

KLAUS KLANDERHOGG figura entre cuatro alemanes que han sido canjeados por el gobierno germano-occidental a la URSS por un agente soviético especializado en espionaje tecnológico. El agente ruso fue detenido hace meses y acusado por el Gobierno alemán. Según se publicó este agente trabaja para la KGB y enviaba información económica y tecnológica.

BOB HOPE, actor norteamericano tiene la intención de actuar ante los soldados norteamericanos destacados en El Líbano, en las próximas navidades. El deseo de Bob Hope podrá llevarse a cabo en el caso de que se lo autorice su médico y contando con la aprobación del departamento de Defensa de EE.UU.

M.C.D. 2022

Múgica, en «Los desayunos del Ritz»

«El peligro viene del Este»

● En el PSOE, las ideologías son historia, lo fundamental es el apoyo al Gobierno

Para afrontar el referéndum sobre la permanencia de España en la «OTAN» es imprescindible la superación de «estereotipos emocionales» propios de «un aldeanismo intelectual» de una parte de la sociedad española, según Enrique Múgica, miembro de la ejecutiva del PSOE.

Múgica fue militante del PCE. Más tarde precursor de la socialdemocracia en el PSOE en el que, dice, «actualmente las luchas ideológicas son historia» y en el que prima «el apoyo a la acción del Gobierno»

El peligro viene del Este

La OTAN es, según opiniones reiteradas de miembros de la ejecutiva socialista, uno de los temas candentes ante el próximo Congreso del partido. Enrique Múgica opina que antes de celebrar el referendum los españoles han de pasar por un profundo período de reflexión.

Esta reflexión debe partir, según dice, de las siguientes coordenadas:

—La integración no produce riesgos nucleares, ya que España seguirá siendo zona no nuclear.

—España pertenece al mundo occidental, «un ámbito de vida apetecible que merece ser defendido».

—La amenaza para este sistema de vida viene del Este.

Con tales reflexiones Múgica aspira a que la sociedad española «supere los estereotipos emocionales, propios de un aldeanismo intelectual» para después celebrar el referendum.

PSOE y nacionalistas deben entenderse

En el campo de la política interna española, las próximas elecciones autonómicas en el País Vasco constituyen el otro polo de preocupación para este político vasco.

«Hay que llegar a un entendimiento entre nacionalistas y socialistas, entre el Gobierno del Estado y el Gobierno vasco», afirma Enrique Múgica.

Este entendimiento requiere la «desaparición de tópicos enfermizos. Se habla de ambigüedades del PNV sin reconocer que esta ambigüedad se ha convertido en la naturaleza de ese partido. No se puede imputar ambigüedad cuando en toda opción política es normal.

En política no existen situaciones límites».

Múgica, que no cree que el PNV sea independentista, opina que «las proclividades de independencia de las bases han de contrarrestarse con acciones integradoras por parte del Estado».

«La confrontación electoral, concluye Múgica al analizar la situación en Euskadi, no debe ser una confrontación histórica que lleve a la ruptura de la comunidad vasca. No me gusta un frente españolista, yo soy español y vasco y creo en la integración de los dos espíritus».

En el PSOE, las ideologías son historia

Sometido a «cuarentena» por sobreentendidos relacionados con el golpe del 23-F, que él rechaza, este político vasco se resiste como gato panza arriba a criticar a quienes tienen hoy el poder en el Partido Socialista.

Después de un largo forcejeo dialéctico, Múgica se descuelga solamente con una nostálgica afirmación: «No me siento en el ostracismo. Si conmigo hay injusticia preguntádselo a «ellos». Creo que en la política socialista tengo capacidad no menor que otros para hacer cosas».

Está harto de que le pregunten por su almuerzo con Armada, en Lérida. «No hubo tentaciones golpistas ni a mí, ni al PSOE. Si hay alguien que pueda tirar la primera piedra, por legitimidad democrática, ese soy yo».

«En este país ahora hay muchos demócratas de toda la vida. Si fuera cierto, el régimen de Franco no hubiera durado tanto tiempo», responde un tanto irritado.

Defensor de la socialdemocracia cuando en el PSOE primaban los marxistas, Múgica se siente «reconfortado» porque ahora este partido y su Gobierno están en la línea que él preconizó.

Rechazó ser embajador en París como ahora rechaza, «porque no tiene sentido», la futura embajada en Israel. Quiere estar en España.

En una España, dice, a la que el socialismo ha aportado, en este primer año de gobierno, un cambio: «Hemos pasado de una España tribal a una España trivial, en la que los valores democráticos son algo asumido. Hemos sustituido el enfrentamiento por la concertación».

Incluso en el partido. «En el PSOE las luchas ideológicas ya son historia. Ante el próximo Congreso ya no se habla de radicales ni socialdemócratas. Lo importante es el apoyo a la acción del Gobierno, es un partido para el cambio fundamentado en un humanismo socialista».

Morán, en Bruselas

Tiene que haber una exigencia colectiva para afianzar Europa

El ministro de Asuntos Exteriores, Fernando Morán, urgió a sus colegas europeos la «exigencia colectiva de afianzar Europa», según fuentes próximas a la delegación española.

En sus contactos informales con los ministros que participan en el Consejo Atlántico, Morán evocó el fracaso de la «cumbre» de Atenas, que supuso un nuevo e indirecto «portazo» al ingreso de España en la Comunidad Económica Europea.

El ministro de Asuntos Exteriores, según dijeron en medios cercanos al ministro, reiteró la idea de que «la unidad Europea no puede reducirse sólo a una estructura militar».

Aunque llegó con dos horas de retraso a la reunión del Consejo Atlántico, a causa de los problemas de comunicación surgidos con el cierre del aeropuerto de Barajas, Morán participó el resto del día en la sesión atlántica conocida como «Super-restringida».

Los ministros de Exteriores de los 16 países de la OTAN, acompañados únicamente de sus respectivos embajadores ante la Organización Atlántica, debatieron a puerta cerrada un amplio temario centrado en la crisis de seguridad producida en las relaciones Este-Oeste.

Al término de la sesión «superrestringida», Morán se entrevistó con su homólogo británico, Geoffrey Howe, «sin agenda específica», pero con el que evocó los «resabios» de Atenas y tantearon las perspectivas para relanzar las negociaciones sobre Gibraltar.

Morán desvaneció también las supuestas «reservas» que se atribuían a España frente al próximo secretario general de la OTAN, el británico Lord Carrington, que hoy será elegido como sustituto de Josef Luns.

El embajador de España ante la OTAN, Jaime Ojeda, confirmó que, por parte española, no hubo «objeción» al nombramiento de Lord Carrington, pero anunció que «seguirá muy de cerca su actuación».

El ministro español no pudo entrevistarse en privado con su colega canadiense, A. MacEachan, como estaba previsto, a causa de la involuntaria demora sufrida esta mañana, pero ambos diplomáticos se sentaron codo a codo en el almuerzo de ministros que tuvo lugar hoy en el cuartel general aliado.

Por la noche, los 16 ministros volvieron a reunirse en la cena que les ofreció su colega belga, Leo Tindemans.

Por otra parte, el comunicado final del Consejo Atlántico hará referencia al «final feliz» de la pasada conferencia de Madrid sobre Seguridad y cooperación europea, que, según el «borrador» previsto, supuso «un equilibrio de compromiso que contribuye al fortalecimiento del espíritu de Helsinki».

BRUSELAS, 8.12.83.— El secretario general de la OTAN, Joseph Luns (2º dcha.), conversa con el ministro español de Asuntos Exteriores, Fernando Morán (dcha.), poco antes de una comida celebrada ayer en la sede de la Alianza Atlántica. También aparecen en la foto el embajador noruego en la OTAN, K. Vibe (izda.) y el ministro de Exteriores de Noruega, S. Stray. (Telefoto EFE/AP).

La OPEP mantendrá los precios y la producción

Los ministros de la Organización de Países Exportadores de Petróleo (OPEP) aceptaron mantener el precio y la producción del crudo, pero preparan medidas complementarias para hacer frente a la competencia de países no miembros.

Al mismo tiempo continuarán desplegando los esfuerzos diplomáticos a nivel bilateral para superar las fuertes divergencias y mantener la cohesión de la organización.

Tras los trabajos de la primera jornada de la conferencia ministerial, el miércoles, los observadores consideran que la tensión es muy elevada en momentos cruciales para el futuro de la OPEP.

Los conflictos en Oriente Medio complican las discusiones técnicas al introducir factores políticos, entre ellos y de forma inmediata en estos momentos la guerra entre Irán e Irak.

Las veladas amenazas iraníes de cerrar el estrechode Ormuz o explosionar el terminal petrolero de la isla de Kharg cobraron más fuerza, según fuentes competentes, en el enfrentamiento entre la delegación de Teherán, que pretendía elevar el precio del crudo y la poderosa delegación saudí, decidida a mantenerlo congelado.

Al final de la última sesión de trabajo, que se prolongó más tiempo de lo previsto, algunos ministros declararon que se había logrado un acuerdo para mantener el precio del barril en 29 dólares y el tope de la producción en 17,5 millones de barriles diarios.

La delegación de Venezuela preconizó la sustitución del actual sistema de cuotas de producción de cada estado miembro por otro basado en las cuotas de exportación para responder mejor a las necesidades del mercado.

También se supo en fuentes competentes que la conferencia ministerial prepara una serie de medidas complementarias para adaptar la oferta a la demanda.

M.C.D. 2022

La Federación Balear se apuntó un éxito

Se celebró la fiesta «Amigos del ciclismo»

● Puig: «La vuelta a España está consolidada»

Lorenzo DEL SOL

De muy brillante hay que calificar la celebración, en la noche del pasado miércoles, de la fiesta «amigos del ciclismo» que, organizada por la Federación Balear, tuvo lugar en el restaurante Brasilia con la asistencia de más de dos centenares de personas, estando en mayoría, ciclistas de ambos sexos, representantes de casas comerciales patrocinadoras, excampeones como Guillermo Timoner, Mas, Cerdá y Mora y un largo etcétera.

Y para mayor realce, la presencia de Luis Puig, presidente de la española y UCI; de Manuel Nadal, director general de Deportes de la Comunidad Autónoma; de Juan Serra, presidente de la balear, todos ellos acompañados de sus respectivas esposas.

Al finalizar la cena, se procedió a la entrega de numerosos trofeos, placas, ramos de flores y diplomas, no sólo a las muchas personalidades deportivas presentes sino también a los ciclistas que más han destacado durante la temporada 1983, a entidades que han apoyado el desarrollo de las competiciones, a cuerpos como Policía Municipal de Palma, Guardia Civil del Subsector de Tráfico, Cruz Roja y otras por su inestimable colaboración en el mejor desarrollo de las competiciones, federativos... También los medios informativos fueron premiados: el popular «Beco», de Diario de Mallorca y Tomás Monserrat Jr. de Ultima Hora, y otros de la revista «Sprint Balear».

A continuación, Juan Serra, presidente de la balear, agradeció la asistencia de todos y la esperanza de que el ciclismo aquí recupere el prestigio de antaño. Andamos en el buen camino.

Cerró el acto Luis Puig. «Tenía que estar mañana —por hoy— en una competición internacional de ciclo-cross de carácter internacional. Me siento orgulloso y satisfecho de estar en Palma. Este espectáculo que vivo es magnífico y singnificativo de que el ciclismo balear está, en buenas manos, como en los últimos años también lo estuvo y va camino, muy ascendente de recuperar muchas glorias pasadas. Enhorabuena a todos».

Posteriormente se celebró animada fiesta.

La Vuelta a España, consolidada

Con el amigo Luis Puig mantuvimos una breve conversación.

—Tras tu llamada en julio, hecha a Valencia en la que me dabas cuenta del proyecto que tenía el Fomento de Turismo de Mallorca de que la Vuelta-84 celebrase una o dos etapas en Mallorca, te indiqué que se hiciese una propuesta formal y que aún había tiempo. Después de aquello, nada se ha comunicado ni a la Federación ni a mí, personalmente. Conoces que, desde hace años, abrigo la idea de una Vuelta que tenga su salida en Canarias, pase por Andalucía, siga en Levante y una vez en Alicante o Valencia, llegar a Palma para continuar por Cataluña. Son muchos los gastos económicos que esto conlleva pero si se cuenta con los suficientes apoyos, puede muy bien hacerse realidad. Ahora bien, esto no admite improvisaciones. Estamos abiertos a toda clase de sugerencias. Tras el éxito de la Vuelta-83, en lo deportivo y propagandístico, son muchos «los novios» que desean que la ronda nacional esté en sus provincias. Y a todos no se les puede satisfacer.

—¿Se acabaron las penurias, las incertidumbres en cuanto a celebración como hace muy pocos años?

—Desde luego. La Vuelta está consolidada. No hay que buscar, mendigar, patrocinadores de etapas ni tampoco rogar a TVE nada. Se han convencido que es una actividad deportiva que interesa a todos, que en España y extranjero se sigue con todo interés. Vamos a intentar que la 84 supere en todo lo posible a la de este año. Se está trabajando y muy bien en ello.

—¿Cómo ves el ciclismo en Baleares?

—Lo he dicho en mis palabras de salutación. Cuentan con un excelente presidente y directivos que están continuando la gran labor que desarrollara el difunto Andrés Oliver. Y se da la circunstancia de que su esposa, Trinidad Riera, muestra el mismo interés en todo que su difunto esposo.

Su labor en la Balear, como vicepresidente 1º y en la nacional al ocupar la vicepresidencia de la sección de pista, es buena nota de ello. Si se continúa por estos derroteros, Baleares será en poco tiempo una de las principales potencias como ya lo fuera.

Y la fiesta, animadísima, siguió.

(Fotos: Pascual)

Juan Serra, en el centro, tras entregar a los representantes de la Policía Municipal de Palma y Subsector de Tráfico de la Guardia Civil, unas placas. Al fondo, el director general de Deportes de la C.A., Manuel Nadal.

Trinidad Riera y Luis Puig, en el transcurso de la cena «Amigos del ciclismo» organizada por la Federación balear.

La subida al Puig Major, puntuable para el Campeonato de España

Presentada la Federación de Automovilismo de Baleares

M.M.

El pasado miércoles fue presentada a los medios informativos la Federación de Automovilismo de Baleares que próximamente será una realidad en nuestras islas. La gestación ha sido laga y difícil, pero se han podido superar los problemas. La creación de la Comunidad Autónoma y la existencia de una Federación de Cataluña y Baleares han facilitado que se pudiera llegar a un acuerdo con la Federación Nacional y el Consell. Se espera que a principios de enero funcione a pleno rendimiento esta nueva entidad que nace con las siglas de FAB.

La junta gestora de la Federación está compueta por Juan Tomás Galmés, Bartolomé Ferrer Vich, Ricardo Vidal Oller y Julián Verdera Ribas, Fernando Dameto Fortuny y Ricardo Miret Ferrer.

En el mismo acto fue presentada la clasificación oficial de los campeonatos de Baleares de Montaña 1983 y de rallyes, que ofrecemos a continuación.

Clasificación Campeonato de Baleares de Montaña-83

1º.— Helmut Kalenborn
2º.— José E. Alonso Zahonero
3º.— Gaspar Vallés Salas
4º.— Francisco Ferrer Borrás
6º.— Antonio Pizá Haro
7º.— Antonio Roca Morro
8º.— Martín Cardona Ribas
9º.— Fernando Gómez de Sebastián
10º.— Fernando Dameto Fortuny
11º.— Bartolomé Coll Simarro
12º.— Juan Tomás Galmés
13º.— Bartolomé Arbós Sampol
14º.— Luis Barragán Rastroll
15º.— Onofre Alba Vidal
16º.— «Tacho»
17º.— Bartolomé Pizá Jaume
18º.— «Bandico JV»
19º.— Juan Fernández García
20º.— Antonio Santé Lacalle
21º.— Juan Calafell López

Hasta un total de 50 clasificados.

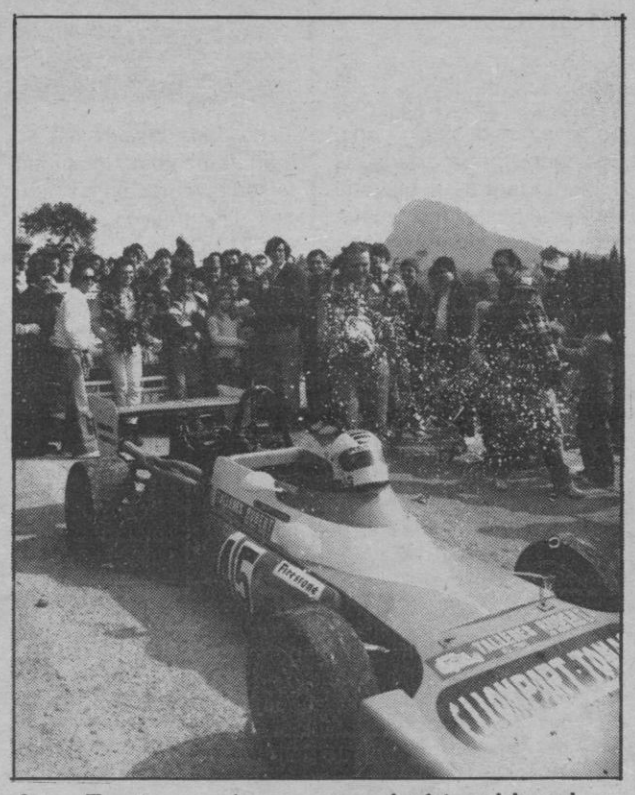

Juan Tomás, a quien vemos en la foto celebrando su éxito en la última subida Capdellá-Galilea, es el presidente de la gestora de la nueva Federación de Automovilismo de Baleares.

Clasificación campeonato pilotos de rallyes Baleares - 1983

1º.— Antonio Pizá Haro.
2º.— Jaime Carbonell Ripoll.
3º.— Fernando Dameto Fortuny.
4º.— «Tacho».
5º.— Onofre Alba Vidal.
6º.— José E. Alonso Zahonero.
7º.— Bartolomé Coll Simarro.
8º.— Bartolomé Pizá Jaume.
9º.— José Piña Fuster.
10º.— Antonio Roca Morro.
11º.— José M. Ortega Alvarez.
12º.— Antonio Santé Lacalle.
13º.— Adolfo Trian Navarro.
14º.— Bartolomé Arbós Sampol.
15º.— Alberto Frau González.
16º.— Fco. Planas Estades.
17º.— José L. Miró Juliá.
18º.— Miguel Vich Vich.
19º.— Vicente Planas Palou.
20º.— Gaspar Vallés Salas.

Hasta un total de 53 clasificados.

En cuanto al calendario de pruebas a celebrar durante 1984, destaca el cambio de fecha en la subida al Puig Major, que a partir de este año será puntuable para el campeonato de España de montaña y que se disputará el 13 de mayo.

Para septiembre se ha programado una prueba absolutamente nueva, que subirá el tramo de Sóller a Deiá.

A este apretado calendario, de una prueba por mes, habrá que añadir los cinco autocross previstos para el próximo año.

CALENDARIO DE PRUEBAS

29 - Enero - VI Carrera en Cuesta Capdellá-Galilea (Escudería Drach).
26 - Febrero - II Rallye isla de Mallorca (Federación Automov. Baleares).
25 - Marzo - XIII Criterium Drach (Escudería Drach).
15 - Abril - IV Carrera en Cuesta Caimari-Lluc (Escudería S. Sardina).
13 - Mayo - IV Carrera en cuesta Puig Major-Drach (Escudería Drach). (Puntuable Campeonato España-Montaña).
17 - Junio - II Criterium Tr. Balear (Escudería Tr. Balear).
29 - Julio - III Rallye Ciudad de Sóller (Escudería Puig Major).
26 - Agosto - IV Carrera en cuesta San Salvador (Escudería Drach).
23 - Septiembre - I Carrera en cuesta Sóller-Deiá (Escudería Puig Major).
7 - Octubre - III Pujada Cala San Vicens (Federación Automov. Baleares).
4 - Noviembre - XI Carrera en cuesta Valldemossa (Escudería Drach).
2 - Diciembre - I Carrera en Cuesta Puigpunyent-Galilea. (Escudería Tr. Balear).

M.C.D. 2022

Baloncesto

El P. Vacaciones, a Tarrasa, con ánimo de puntuar

● Comienza la II femenina

Antonio Pujol

De nuevo estamos ante una jornada con bastantes encuentros de resultado incierto, tanto para los puestos de cabeza como para los que cierran sus respectivas clasificaciones, que al fin y al cabo tienen también su importancia.

II División

El Patronato-Vacaciones debe desplazarse a Tarrasa, para rendir visita al Sferic, equipo que está situado sólo a un punto de los mallorquines y que por tanto no puede resultarle nada fácil al conjunto de Juan Alemany el lograr un resultado positivo, aunque tampoco esperábamos nada de la visita a Canet y ya vimos lo que sucedió.

De todas formas, insistimos en lo difícil de este desplazamiento, aunque estamos seguros que los del Patronato, —seniors y juniors— marchan muy animados y dispuestos a dar una segunda sorpresa.

Comienza el campeonato femenino de II División, pero solamente se disputará uno de los dos encuentros programados, al haber sido suspendido el Español-S.J. Mahón, por las razones ya apuntadas ayer. Por tanto, solamente se jugará el Alayor-S.J. Palma, del que procuraremos ofrecerles la debida información el próximo martes.

Equipo infantil A del San José

III División

En la III División, no es raro que jornada tras jornada haya que destacar uno o dos encuentros, dada la igualdad entre la mayoría de participantes y así tenemos para el domingo a las once y media en Inca, este La Gloria-San José que forzosamente ha de resultar interesante, como el mismo J. Mariana-J. Lluchmayor (11,30), sin olvidar el Español Brújula-Perlas (12.00) pese a que sin duda son los locales los favoritos, al contrario del La Salle-Sa Pobla (12,15) que debe ser favorable a los visitantes.

Seniors

En seniors masculinos, destaca el S. Salines-Patronato (11,00) en el que puede vencer cualquiera de los dos equipos, teniendo un vencedor definido los restantes V. Lluc-S. Salvador (12,00), Hispania-Campos (12,00) y La Victoria-Escolar (12,00).

Los dos locales, en seniors femeninos, igualmente son favoritos en los partidos Lluchmayor-Ses Salines (11,00) y R. Llull-Cardessar (10,00).

Juniors

En juniors masculinos, hay que resaltar el La Gloria-San José (17,00). El Patronato debe vencer en Lluchmayor (19,30) y el Perlas-La Salle (19,00) debe resultar muy nivelado.

El San José-Español (18,30) destaca en femeninos, aunque las locales son favoritas, debiendo vencer también las locales en el Jovent-Molinar (19,00) y las visitantes en el Lluchmayor-J. Mariana (18,00).

Juveniles

Acaso la juvenil masculina sea la categoría que puede considerarse como más de puro trámite y a la hora de destacar un encuentro, nos decidimos por el J. Mariana-J. Lluchmayor (18,00) siendo éstos los restantes encuentros:

Patronato-American (10,00), La Salle-Cide (10,30), San Agustín-S. José B (10,00), Joan Capó-Sta. María (18,30) San José A-Sa Pobla (17,00).

En femeninos, hay que destacar el Español Hnos. Garí-Sta. Mónica (20,30), por ser los dos primeros clasificados, con un punto de diferencia entre ambos. Los restantes son estos:

J. Capó-Escolar (17), Campos-J. Lluchmayor (19,15), Sta. María-Sta. Teresa (18,30), Graduada-San José (17) e Hispania-Porciúncula (19).

Infantiles

En infantiles masculinos, podemos destacar el Graduada B-San José A (12), jugándose además: Graduada C-R. Llull (10,30), Sa Pobla-San José B (19,15) y Cide-Patronato (18).

En femeninos, el Santa María-Campos (17) podemos considerarlo el más interesante, siendo estos los restantes: Graduada-J. Mariana (12), Lluchmayor-S. José A (16,30), S. Salines-Sta. Mónica (17) y Binisalem-Puigpuñent (17).

Minibasket

En minibasket masculino, se enfrentan San José A y S. Agustín (12) y no cabe duda pueden ofrecer un buen encuentro. No habrá lucha en el Patronato-Graduada C (16,30), ni tampoco en el Cide B-Binisalem (11,30), con ventaja para los locales y visitantes respectivamente.

En femeninos, Consolación y Milagrosa (10,30) pueden hacer varias la clasificación, jugándose además Cide-Sta. Mónica (10,30) Escolapias-San José B (10,15) y Puigpuñent-Lluchmayor (11).

Foto TERRADES

Billar

Mañana, final del Torneo a Banda

A.P.

En la Asociación Billar Palma, ha venido disputándose un Torneo de preparación en la modalidad a la banda, especialidad en la cual Antonio Juan Gayá debe participar en el Campeonato de España a celebrar en la próxima semana en San Sebastián y el Torneo ha sido montado para que nuestro representante ultime su preparación con vistas a aquel evento en tan difícil especialidad y en la que el mallorquín tendrá como adversarios a las figuras más destacadas de esta modalidad.

Este torneo finalizará mañana sábado y para hoy, viernes, están previstas las siguientes partidas:

Vidal-Martínez, Paco-Vicens y Gayá-J. Juan.

Para mañana, jornada final, éstas serán las partidas:

Vicens-Vidal, J. Juan-Martínez y Paco-Gayá que sin duda contituirá la gran final, siendo la clasificación actual, la siguiente:

Gayá 8 puntos, Amengual 7, Jaime Juan 6, Lucas Vidal 5, siguiéndoles, Vicens, Martínez y Fornés.

Todos para todos

Unete a Cruz Roja

Artes marciales

III Trofeo Moo-Do-Kwan, de Taekwondo

El próximo día 11 de diciembre a partir de las 4 de la tarde, se celebrará el III Trofeo Moo Do Kwan de Taekwondo en el Palacio Municipal de los Deportes. Este trofeo está organizado y patrocinado por el Gimnasio Moo Do Kwan con la colaboración del Consell Insular de Mallorca, Restaurante Gran Dragón y «Sa Nostra», al cual acudirán la élite del taekwondo nacional. Se contará con la presencia de las selecciones de Castilla y Valencia. Por la Castellana destacar que competirán Francisco Rodríguez (subcampeón del Mundo), Jesús Tortosa (Campeón de Europa), Santiago Muñoz (subcampeón de Europa), Carmelo Medina (Campeón de España). Por parte de Valencia Juan Angel Navarrete (subcampeón del Mundo); Manuel Salcedo (bronce en el campeonato del Mundo) José del Camp (Campeón de España), Antonio García (Campeón de España).

Hay que resaltar que por primera vez en la isla, se dará paso a la competición infantil, ya que entendemos que ellos son la base del deporte.

Este trofeo se realiza para fomentar el taekwondo y para que los competidores de la isla se puedan medir con otros de talla internacional. Los clubs de la isla que van a participar son: Jansu, Julihan, Domingo, Meng-ho, Docha, Yong, Kukkiwon y Moo Do Kwan.

Habrá trofeos y medallas para todos los participantes, tanto en la categoría infantil como en la senior. Se espera gran afluencia de público, ya que hay mucho interés por ver competir a los internacionales que acudirán de la península.

Balonmano

Gels, 31 — Mallbal, 11

Xisco R. Lirola

Alineaciones:

Gels-Dispobasa: Vidal, Soler, Crespo (6), Mas (1), Planas (2), Terrasa (2), Martorell (2), Vich (10), Gelabert (5), Parri, Garau (3) y Plaza.

Mallbal: Latorre, Pujol, Virgili, Salas (7), García, Lago, Bergas, Massanet, Florit (2), Comas, Tudurí y Ortega (2).

El encuentro disputado en el pabellón municipal de deportes entre los dos únicos equipos mallorquines de Segunda nacional, fue un partido de rutina o de entreno para los jugadores del Gels, y así lo demuestra el tanteo final 31 a 11, siendo los parciales los siguientes: primera parte 15 a 5 a favor de Gels y de 16 a 7 en la segunda parte.

Todos los que asistimos al encuentro de la máxima rivalidad entre los dos equipos mallorquines nos pudimos dar cuenta del bajón sufrido por el Mallbal y del incremento notorio de buen juego por parte de Gels.

Si en anteriores confrontaciones esa rivalidad trascendía de la cancha a las gradas, en esta ocasión esa animación fue mucho más escasa que en otras ocasiones, y habría que constatar que había mucho más público que en temporadas pasadas. Pero era evidente la superioridad del Gels sobre el Mallbal. De todos los aficionados es consabido los problemas internos que sufrió el ya desaparecido Ciutat y que ahora son heredados por el Mallbal. Si las circunstancias no cambian, la temporada del Mallbal será mucho peor que la última del Ciutat.

El juego del Gels fue muy superior y mucho más rápido que el realizado por el Mallbal. Este no poseía un equipo homogéneo para contrarrestar el fuerte poderío que representaba la segunda línea de ataque del Gels. Tanto en defensa como en ataque el Mallbal paso completamente inadvertido, tan sólo algunos tiros esporádicos de Salas que se tradujeron en gol, no por el hecho de tirar a portería y meter gol, sino por algunos fallos del portero del Gels.

La iniciativa a lo largo del partido fue para el Gels así lo demuestran los tiros lanzados por el Gels sobre la portería de Latorre y también la efectividad de sus lanzadores. Aunque los lanzadores del Gels, Vich, Gelabert, etc. brillaron más por su efectividad en el lanzamiento de los siete metros, es decir de los penalties. Por el contrario, el Mallbal no dio «mano con bola», válgame la expresión; los pases y las recepciones eran falladas una y otra vez, y en un encuentro de Segunda nacional tales errores se pagan muy caro.

Cabría la posibilidad de analizar los posibles errores realizados por el Mallbal frente al Gels, pero bajo mi punto de vista U. Sanchiz sabrá donde fallaron sus hombres, y también cuáles fueron sus errores técnicos, que los hubo.

Foto: Lirola

M.C.D. 2022

Nacional juvenil: San Cayetano, 5 - Español, 1

Azkargorta, testigo de excepción se fue defraudado

● Recital de fútbol de los mallorquines ante el conjunto catalán

Gabriel Genovart

El mejor aguinaldo navideño, que los jabatos efectivos del San Cayetano podían ofrecer a su afición, aunque fuera con algo de adelanto, fue servido en la matinal de ayer, en olor de multitud, ya que tras ochenta minutos de esos que cuesta enormemente olvidar, el cuadro de Juan Cifre, destapando el tarro de las esencias futbolísticas más apreciadas, ofreció auténtico recital, premiado a su final, con rotunda victoria ante un rival potente a cual mejor, circunstancia que revaloriza la épica actuación que los trece efectivos realizaron, ante la mirada atónita de la numerosa masa incondicional que en la matinal luminosa, cita se dieron en el pintoresco recinto de Son Espanyolet.

Aquel testarazo imparable que acertó a conectar a los 4 minutos, el simpático «barbudo» Vicens a centro matemático de Girbent, fue preludio de lo que a continuación se iba a ofrecer, y si bien, un minuto después, Oriol, conseguía igualar, no por ello, los bravos tritones «sancayetanistas», arriaron bandera en cuanto a afectamiento y desilusión por lo que les acababa de suceder. Todo al revés, siguieron luchando a rabiar, con una cobertura con un Crespí, imponente, con Munar, Flexas, Coll, Masip y Tato Ferrer, en plan de redoblarse en cuanto al esfuerzo mancomunado, encargándose de alimentar de cuero a los compañeros vanguardistas, Oscar (qué partidazo chaval), Serra, Girbent, Tofol Reus y Vicens, quienes derrochando facultades, pusieron una y otra vez en un brete, a la cobertura blanquiazul, (donde el responsable del primer equipo Azkargorta, testigo de excepción que había acompañado a la embajada españolista) debió ver y no creer, lo que estaba sucediendo. De esta guisa, a los 36, 38 y 39 minutos, Girbent (hecho un coloso), materializaba tres jugadas hilvanadas por el resto de compañeros, dejando el marcador en un 4 a 1, que presagiaba lo que en la segunda mitad, podía suceder.

Y palabra que los cuatro tantos sentenciados anteriormente, pudieron convertirse en «44», ya que San Cayetano, en plenitud de facultades y aciertos, luchaba sin cejar, sin que sus ilusiones se vieran compartidas, ya que la suerte les quiso mostrarse esquiva, no sin que le llegara la ocasión al interior Serra, para remachar tanteo tan positivo y elocuente, que al final, les valió, unánime ovación de cuantos (y que conste fueron cantidad), no desperdiciaron la ocasión de comprobar que tal como adelantamos en escrito anterior, la flauta no suena por casualidad, en el ámbito de ese novel equipo de la Liga nacional.

Arbitraje de Domenech. Algo titubeante en los comienzos, con su chulería habitual, pasando a continuación, totalmente desapercibido.

SAN CAYETANO: Crespí, Munar, Flexas, Coll, Masip, Tato Ferrer (Germán), Oscar (Vidal), Serra, Girbent, Tofol Reus y Vicens.

ESPAÑOL: Morata, Arjona, Castell, Solé, Miguel, Soto, Muñoz, Aguilar, Oriol Lora y Beltrán. (Parramón y Orlando).

Jornada en Preferente

G. GENOVART

Aventurábamos en pasadas ediciones, de que podrían originarse resultados totalmente imprevistos, que obligaran a serio reajuste en la tabla clasificatoria. Tal como vaticinábamos, acertamos plenamente, y si no, repasen los resultados que se originaron, y encontrarán veredictos negativos en El Arenal, Lluchmayor y Pollensa, con cosecha favorable al Cultural, Llosetense y Cardesar, respectivamente.

Epico resultó el «derby» entre Montuiri y Alaró, donde el líder, tras adelantarse en el marcador por cero a uno, (gol conseguido de penalty), el Montuiri, diezmado de efectivos, por expulsión de dos de sus jugadores, fuerzas aún tuvo, para por lo menos, «amarrar» un punto, circunstancia que en menor escala sucedió en Esporlas, donde el Andraitx, continuando en su línea ascendente, arañó otro positivo, lo mismo que consiguió el Campos, que ve «trillado» sensacionalmente un futuro que se augura esperanzador.

Plácidas y cómodas victorias del Rtvo. La Victoria ante un Rotlet que va de capa caída, y extraordinaria la conseguida por el Cade-Paguera a costa del Juventud Bunyola, resultando del todo lógico, el comodísimo triunfo conseguido por el cuadro de Pedro Ríos, ante un Petra, cuya reacción fue del todo, flor de un día. Resultados repetimos que han obligado a serio reajuste en la tabla de la verdad.

Resultados y clasificación

Regional Preferente

R. La Victoria, 3 — Rotlet, 1
Arenal, 0 — Cultural, 1
Can Picafort, 1 — Campos, 1
Esporlas, 1 — Andraitx, 1
Escolar, 2 — Petra, 0
España, 0 — Llosetense, 2
C. Paguera, 5 — J. Bunyola, 0
Montuiri, 1 — Alaró, 1
Pollensa, 2 — Cardesar, 4

Alaró	16	11	3	2	32	10	25
Andraitx	16	8	5	3	25	18	21
R. La Victoria	16	8	5	3	23	21	21
Montuiri	16	6	7	3	21	15	19
Escolar	16	7	5	4	28	18	19
Cultural	16	7	5	4	24	20	19
Cardesar	16	6	5	5	21	18	17
Cade Paguera	16	7	3	6	33	23	17
Campos	16	6	4	6	23	24	16
Llosetense	16	5	6	5	21	18	16
España	16	3	9	4	15	15	15
Pollensa	16	5	5	6	23	26	15
Can Picafort	16	4	7	5	18	17	15
Arenal	16	3	6	7	18	22	12
Petra	16	4	4	8	14	30	12
J. Bunyola	16	2	6	8	23	36	10
Esporlas	16	2	6	8	18	31	10
Rotlet	16	4	1	11	23	41	9

Balón insular

GABRIEL GENOVART

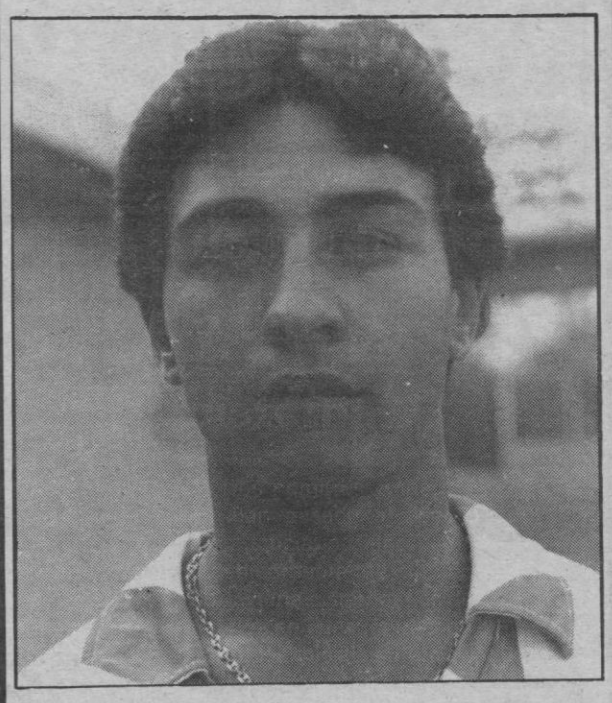

Bestard

La Salle-Algemesí

Conocida la victoria en el envite adelantado por el San Cayetano, cobra inusitado interés el desenlace que el próximo domingo a partir de las diez y media de la mañana, disputarn en el rectángulo del polideportivo lasaliano, el equipo titular y el valenciano Algemesí, penúltimo envite correspondiente a la primera vuelta, y que con un poco de fortuna, puede servir para «ratificar» la estupenda clasificación que detenta el cuadro de Quico Moré.

Bestard, el «capitán que los manda» rebosaba optimismo cuando en la mañana de ayer en el recinto de Son Espanyolet, le pulsamos, el grando de ilusión que sus compañeros y él, disfrutan al por mayor, en primer lugar, por la magnífica victoria positiva alcanzada la pasada jornada frente al Español y luego, por continuar en la «racha» que muy bien les puede otorgar el total de la puntuación, en la confrontación que contra el Algemesí, disputarán pasado mañana domingo, a partir de las diez y media, horario señalado, con el fin de evitar coincidencias con el que disputará el Cide, en Son Rapinya.

Javillo

Cide-Trajana

Dando comienzo a las doce, para comodidad de todos los aficionados que opten por presenciar los dos encuentros señalados de la Liga Nacional, el cuadro «colegial» embuido de moral tras su sensacional victoria positiva lograda en la mañana de ayer frente al Algemesí (0 a 2). recibirá al catalán Trajana, conocido suficientemente por estos lares, en base al juego correoso que habitualmente viene realizando, y que todos a una, confían les sirva de bien poco, ante la marcha desenfrenada que viene ofreciendo el conjunto de Tolo Vich.

Dicho cuanto antecede, palabra que por poco que el tiempo quiera asociarse, la abigarrada masa de incondicionales de ese fútbol, nunca mejor llamado de la «ilusión», ocasión sobrada no les faltará para saborear otro envite que promete barbaridad.

Fotos: Pascual

M.C.D. 2022

Dos encuentros de 3.ª, en Palma

Atco. Baleares-Murense y Mallorca-Margaritense

Atco. Baleares

C.D. Murense

Gabriel Genovart

Como es norma, nada decidido o algunas cosas por decidir. El que suele ser el «partalillo» habitual de todos los jueves, no fue ayer una excepción, con vistas a perfilar tanto Martín Vences como Lorenzo Serra Ferrer, las composiciones de sus respectivos equipos, ante los difíciles envites que el próximo domingo se disputarán en el Luis Sitjar contra el Margaritense, y en el Estadio Balear, contra el blanquiazul Murense, dos encuentros envueltos de dificultades, por aquello de la tradición, ya que memorables resultaron por lo menos en el Luis Sitjar, las confrontaciones que se disputaron entre el equipo filial y los dos mencionados rivales.

Tras el reingreso del Atco. Baleares en Tercera División, de nuevo irrumpirá en su rectángulo, el Murense, uno de los equipos llamados a «sobresalir» en la actual competición, en base a la aglutinación de jovencísima plantilla, que su no menos experto preparador, ha sabido conjugar, con frutos que son conocidos por la mayoría.

Si a ello, añadimos, el balbuceante relanzamiento realizado por el conjunto blanquiazul, desde la «reincorporación» de su técnico Martín Vences, es de prever que un nuevo «aire» se empieza a notar en el quehacer del equipo, por ello, no dudamos en calificar como el verdadero encuentro de la jornada, el que a partir de las 3'30 del próximo domingo, tendrá por escenario el Estadio Balear, con tiempo suficiente para que los aficionados que así lo deseen, puedan darse cita en el Luis Sitjar, ya que el encuentro en aquel terreno, principiará a a las cinco de la misma tarde.

Foto: PASCUAL

Tiro olímpico

Comenzó el «I trofeo Ascensores Aspes»

No decrece en absoluto la actividad en Tiro Olímpico, a pesar de haber terminado ya el calendario oficial de competiciones, cada semana nuevas competiciones mantienen a los tiradores en constante actividad. Una de ellas fue la que empezó a disputarse el pasado domingo en el CIR-14 en la modalidad de Pistola Standard patrocinada por «ASCENSORES ASPE». Los resultados provisionales a falta de prueba del próximo domingo día 11 son los siguientes:

En primera categoría, encabeza la clasificación Antonio Sastre con 531 puntos, seguido de Antonio Oliver e Ivan Marc ambos con 517 y 516 respectivamente.

En 2.ª categoría solo participó un tirador, Antonio Gallego que logró 460 puntos.

José Sastre está en primer lugar de la 3.ª categoría con 488 punts, 2.º Antonio Vergara con 474 y Samuel Fullana y José Solascasas en 3.º lugar ambos con 473.

En esta primera tirada participaron 23 tiradores, dirigido por los Jueces Sres. Aguiló y Olivé. Con la segunda tirada del próximo domingo se esperan cambios en las tres categorías.

Tirada de Navidad «ARMERIA MERCADAL»

El pasado sábado por la tarde se disputó en la Galería de 50 m. del Palacio Municipal de Deportes, la tirada de Navidad patrocinada por Armería Mercadal en la modalidad de carabina ligera. Este trofeo como es habitual se disputa por categorías y la tirada del sábado correspondió a la 3.ª habiendo quedado la clasificación de esta categoría, de la siguiente forma:

	Puntos
1.º Juan Diego Coll	252
2.º José A. Antuñez	249
3.º Fco. Busquets	248

ASOCIACION Unicef-ESPAÑA
ENVIE ESTA SOLICITUD AL APARTADO 12.021 DE MADRID

SOLICITUD DE INGRESO como socio colaborador
Nombre y apellidos
Fecha de nacimiento
Domicilio
Población D.P.
Provincia
Profesión
Teléfono
(1) CUOTA ANUAL pesetas
(1) CUOTA SEMESTRAL pesetas
(2) Banco
Dirección
Población
de de 198
Firma

ORDEN DE PAGO AL BANCO
Banco
Dirección
Población
Provincia
N.º de Cuenta
Ruego a ustedes que, con cargo a mi cuenta corriente en este Banco, se sirvan abonar los recibos que les presente la ASOCIACION UNICEF-ESPAÑA, por la suma de
Pesetas anuales
Pesetas semestrales.
Muy atentamente.
Firma
Nombre
Domicilio
Población

(1) Cuota media por socio y año: 2.800 pesetas
(2) Sin rueda, pago por Banco o Caja de Ahorros

Fútbol

Chile, sede del Mundial'85 juvenil

Zurich (Suiza). (Efe). — Chile será sede del Mundial Juvenil de Fútbol de 1985, por decisión de la FIFA en su reunión de hoy celebrada en Zurich.

El secretario general de la FIFA, el suizo Joseph Batler, anunció que la política del máximo organismo del fútbol mundial «es conceder el torneo sucesivamente a todos los continentes. Desde que se inició en 1977 en Túnez —añadió— fueron celebrados en Japón, Australia y México, y ahora le corresponde el turno a Sudamérica y a los europeos para completar el ciclo.

Señaló también que los mundiales juveniles de 1987 le corresponderán organizarlos a la Unión Soviética.

Los dirigentes de la asociación central del fútbol chileno, Ambrosio Rodríguez y Patricio Vildosola, presentaron a la FIFA el cuaderno de cargos para la realización de este tipo de eventos mundiales, y respondieron ante los delegados del comité ejecutivo del máximo organismo del fútbol mundial.

Rodríguez y Vildosola respondieron directamente ante los delegados de la FIFA todas las dudas a los lugares, escenarios, hospedajes, comodidades y garantías que Chile deberá brindar a los 15 países finalistas que en junio de 1985 lleguen a esta justa mundial.

Fútbol: en el mes de mayo

Decisión sobre sede del mundial 1990

Zurich, 8 Dic. (Efe).— El mes de mayo de 1984 será la fecha más temprana para conocer si Inglaterra, Italia, Grecia o la Unión Soviética organizarán el mundial de fútbol de 1990, que en esta ocasión corresponde como es tradicional, al continente europeo.

Joao Havelange, presidente de FIFA, en una rueda de prensa posterior a las reuniones federativas, que han incluido el sorteo del Mundial 86, ha precisado que un subcomité de expertos estudia la documentación aportada por las cuatro federaciones y que probablemente girarán una visita a los países respectivos.

De las cuatro candidatos, dos han organizado ya mundiales, Italia e Inglaterra, por lo que, sobre el papel, tienen más posibilidades Grecia o la Unión Soviética.

Por otra parte, Havelange ha indicado que el sorteo para la confección de los grupos del Mundial de México se efectuará en los primeros días del mes de diciembre de 1985, una vez que se conozcan todos los equipos calificados prra el torneo.

El comité ejecutivo ha decidido también mantener los controles antidoping en los partidos, pero no así introducir análisis de esteroides y prohibir la publicidad en las camisetas, incluso en partidos de carácter amistoso, organizados a nivel internacional.

También ha dicho Havelange que Corea del Norte ha sido autorizada a participar en la fase previa del mundial, a pesar de que recaía sobre sus jugadores una prohibición hasta noviembre de 1984, por agresiones múltiples a un árbitro, en los Juegos Asiáticos.

La nota curiosa ha estado, sin embargo, en una decisión de FIFA: a pesar de lo propuesto por los estadounidenses, los porteros de fútbol no llevarán casco en los partidos.

Bibi-humor

M.C.D. 2022

FUTBOL SALA

I Torneo Internacional

S. V. Diemen - Penya Arrabal
Imaral - Colliure-Arpellops

El pasado martes, tuvo lugar el acto de presentación del I Torneo internacional de Fútbol-Sala, en la que asistieron representantes de los equipos participantes así como los medios de prensa, radio y televisión. La organización de este torneo internacional que dicho sea de paso es el primero que se organiza en nuestras islas, correrá a cargo de Miguel Bonnín y José L. Rullán, el primero de ellos muy conocido en el mundillo del fútbol-sala, lo que garantiza que el éxito está más que asegurado.

Los equipos participantes serán el Imaral R.T.V., campeón de muchos torneos, en el que destacan, Copa Federación y el sub-campeonato de Baleares. El equipo de la Penya Arrabal, campeón y sub-campeón de varios torneos, destacando el Sabadete. El Colliure-Arpellops, también campeón y sub-campeón de muchos torneos, como son el de las 24 horas del Udyr, y por último el S. V. Diemen de Amsterdam (Holanda), que será la gran atracción, un equipo que ha participado en 20 torneos diferentes y ha conseguido ser el vencedor en 17 ocasiones, ascendió en la temporada 78-79 cuatro años después de su fundación, quedando en estas dos últimas sub-campeón de Amsterdam, cuenta con 12 equipos de fútbol-sala, de los que 8 son seniors, 3 juniors y uno femenino, así como equipos de fútbol en diferentes categorías, actualmente está considerado como uno de los equipos más importantes de Holanda, tienen un pabellón propio, de una capacidad de 5.000 espectadores y durante la liga les suelen retransmitir en televisión de tres a cuatro partidos. Las fechas serán el próximo día 15 y el 17, en la primera jornada se enfrentarán el S.V. Diemen y el Penya Arrabal, a las 16,00 horas y a continuación Imaral R.T.V. frente al Colliure-Arpellops, el sábado a partir de las 20, horas los perdedores se enfrentarán para el tercer y cuarto lugar y a continuación la gran final entre los equipos vencedores. Los partidos se disputarán en el Polideportivo de La Salle y la entrada será gratuita. Según nos comunica el organizador Miguel Bonnín, de salir las cosas tal y como se espera cabe la posibilidad de que para el próximo año participe un equipo alemán, demostrando así una vez más lo importante de este deporte como es el fútbol-sala.

Campeonato senior

Atendiendo a las peticiones de los clubs interesados en afiliarse, la Federación Balear de Fútbol decidi .Sala decidió ampliar el plazo de inscripción para el campeonato de Baleares senior, hasta el día 7 (anteayer). Han sido muchos los que se han dado de alta federativamente.

V Torneo Interbancos

Resultados 4ª jornada

B. Central, 2 — B. Sabadell, 9
B. Sàntander, 2 — B. March, 4
C. Pensiones, 0 — B. España, 2
Caja Rural, 0 — C. Ahorros, 4
B. Exterior, 4 — Bankinter, 2

Aplazados:

Bankinter, 0 — C. Ahorros, 2
B. Central, 2 — C. Pensiones, 2
B. March, 2 — Caja Rural, 0
Bankinter, 1 — B. Sabadell, 4
B. España, 1 — B. Santander, 0

Caja Ahorros	4	4	0	0	14	1	8
Banca March	4	3	1	0	13	3	7
Banco España	4	3	1	0	6	2	7
Banco Sabadell	4	2	1	1	15	6	5
B. Santander	4	2	0	2	9	5	4
B. Exterior E.	4	1	1	2	6	8	3
Caja Pensiones	4	1	1	2	4	6	3
Bankinter	4	1	0	3	5	10	2
Banco Central	4	0	1	3	4	23	1
Caja Rural	4	0	0	4	0	12	0

Puntuación a la deportividad

	PUNTOS
1º B. Central	20
2º C. Ahorros	20
3º B. Sabadell	19
4º C. Rural	19
5º Bankinter	19
6º B. March	17
7º B. Santander	16
8º B. Exterior	16
9º Pensiones	12
10º B. España	10

Próxima jornada

B. Sabadell—Caja Rural
Bankinter—B. Central
Caja Ahorros—B. España
Banca March—B. Exterior
C. Pensiones—B. Santander

1a. DIVISION:

E. Llompart 2 - Es Caragol 4.
Casa Buades 4 - Viajes Europlam 5.
Gorans 12 - Planisi 1.
Talleres Soledad 2 - Sport Sprint 1.
Timanfaya 2 - Taylor Woodrow 1.
Celler Son Toreo 7 - Fotos Llofriu 3.
Tubos Asc. Palma 7 - Conductos Olias 2.
Agrup. Carniceros 12 - Bar España 2.
Dist. Mirgasa 1 - Sicab 1.

2a. DIVISION:

Aut. Balear 13 - E. Cidar 0.
Alt. Buñolense 2 - Barataria 1.
E. Jiménez 1 - Gastalver 2.
Pelg. Moragues 1 - Barbes Brou 1.
G. Son Españolet 0 - Tele Hogar 13.
T. Jora 16 - Eltr. Puigsercos 0.
Mundi Rojals 6 - Aldea Blanca 3.
Crist. Principado 4 - Viajes San Fco. 7.
Palmañola 8 - Crist. Cán Redó 2.

3a. DIVISION:

Happy Sport 4 - Prefama 1.
Gaggia 9 - Porto Príncipe 2.
Gafisán 3 - Bar Martorell 3.
Celadores 6 - Torrens 0.
Roxa 2 - Es Pins 5.
Tesequín 3 - Filart Brother 10.
Fotos Levante 3 - Bar Amigos 8.
Fujiyama 6 - U.D.A.F.S. 3.
Hotel Panma 4 - Bar Deportivo 2.

1a. DIVISION

	J.	G.	E.	P.	Ptos.
Sport Sprint	14	12	1	1	25
Timanfaya	14	9	3	2	21
Es Caragol	14	10	1	3	21
Agrup. Carniceros	14	9	0	5	18
Talleres Soledad	14	8	2	4	18
Viajes Europlam	14	7	2	5	16
Celler S. Toreo	14	7	1	6	15
Eléct. Llompart	14	6	3	5	15
Bar España	14	6	2	6	14
Dist. Mirgasa	14	4	6	4	14
Tubos Acs. Palma	14	6	2	5	14
Gorans	14	6	1	7	13
Casa Buades	13	4	2	7	10
Sicab	14	3	3	8	9

2a. DIVISION

Gastalver	14	12	1	1	25
Palmañola	14	11	1	2	23
Peluq. Moragues	14	9	4	1	22
Barataria	14	9	1	4	19
Tele Hogar	14	8	3	3	19
Alt. Buñolense	14	8	1	5	17
Aut. Balear	14	8	1	5	17
E. Jiménez	14	8	0	6	16

"SABADETE"

GRUPO I:

Bar Martín 3 - Calzados Murcia 1.
Aut. Mec. Balaguer 7 - Bolte Victoria 7.
Gorans 8 - J. Motos 1.
Casa Buades, 15 - Recreativo-73, 0
Gent Blaugrana 3 - Green Star 2.

Bar Martín	14	12	0	2	24
Bolte Victoria	14	11	1	2	23
Gorans	14	11	0	3	22
Casa Buades	14	8	1	5	17
Aut. Mec. Balaguer	14	7	2	5	16
Gent Blau Grana	14	7	1	6	15
J. Motos	14	5	1	8	11
Calzados Murcia	14	8	1	10	7
Green Star	14	1	2	11	4
Recreativo-73	14	0	1	13	1

GRUPO II:

Club 27, 10 - Impresrapit, 2.
Tenis Atl. 8 - Parque Bar 0
Conductos Olias 6 - Filart Brothers 4.
Chaplin Andratx 4 - Inst. Tolo 3.
Cafetería Pay Pay 12 - Academia Fleming 1.

Conductos Olias	14	12	1	1	25
Club-27	14	10	1	3	21
Cafetería Pay Pay	14	10	1	3	21
Tenis Atl.	14	8	3	3	19
Chaplin Andratx	14	8	0	6	16
Parque Bar	14	5	3	6	13
Filart Brothers	14	4	1	9	9
Impresrapit	14	3	2	9	8

GRUPO III:

Chacaritas 5 - Bar Hornabeque 3.
Serralta 2 - Café Vedrà 0.
C.D. Jovent 2 - Bar Cardona 9.
Illenc Sportiu 4 - Génesis 3.
Tenis 10 - Boxin Simancas 2.

Chacaritas	14	12	1	1	25
Tenis	14	11	1	2	23
Bar Cardona	14	10	2	2	22
Bar Hornabeque	14	8	2	4	18
C.D. Jovent	14	6	1	7	13
Génesis	14	6	1	7	13
Café Vedrà	14	4	1	9	9
Serralta	14	3	1	10	7
Boxin Simancas	14	2	1	11	5
Illenc Sportiu	14	2	1	11	5

"DOMINGUERO"

GRUPO I:

Distrito - 8, 9 - Victoria, 1.
Bodega Bellver 7 - Bar Marítimo 1.
E. & C. Rotulación 3 - Viajes Martel 7.
Seguros Bilbao 2 - Vet. Peña Arrabal 0.
Helado 8 - Bodegas Fr. Españolas 3.
Hotel Isla de Mallorca 3 - Atl. Buñolense 0.

H. Isla de Mallorca	2	2	0	0	4
Seguros Bilbao	2	2	0	0	4
Helade	2	2	0	0	4
Viajes Martel	2	2	0	0	4
Distrito - 8	2	1	1	0	3
Bodegas Bellver	2	1	0	1	2
E. & C. Rotulación	2	1	0	1	2
Vet. Peña Arrabal	2	0	1	1	1
Bar Marítimo	2	0	0	2	0
Atl. Buñolense	2	0	0	2	0
Bode. Fr. Españolas	2	0	0	2	0
Victoria	2	0	0	2	0

GRUPO II:

Tubos Ac. Palma 2 - Moo D. Kuan Fisa 1.
Xaloc 0 - March Club Video 9.
Inter Palma 3 - Ferretería Albertí 1.
Café Vedrà 7 - Fotos Levante 1.
A-Z 81, 9 - Roxa 1.
Forum 4 - Talleres Cavir 3.

March Club Video	2	2	0	0	4
Tubos Ac. Palma	2	2	0	0	4
Café Vedrà	2	2	0	0	4
Moo Doo K. Fisa	2	1	0	1	2
A-Z. 81	2	1	0	1	2
Inter Palma	2	1	0	1	2
Xaloc	2	1	0	1	2
Forum	2	1	0	1	2
Fotos Levante	2	1	0	1	2
Ferretería Albertí	2	0	0	2	0
Talleres Cavir	2	0	0	2	0
Roxa	2	0	0	2	0

M.C.D. 2022

ANUNCIOS ECONOMICOS

Domingos y martes: 9 ptas. palabra
Miércoles a sábados: 8 ptas. palabra (Mínimo 10 palabras)

Se recogen en nuestras oficinas Paseo Mallorca, 9-B, 1.º y Gremio Silleros, Polígono La Victoria y en Agencias de Publicidad

Guia de Secciones

bolsa inmobiliaria
AGENTES DE LA PROPIEDAD INMOBILIARIA Y ADMINISTRADORES DE FINCAS

1 SOLARES Y TERRENOS
2 LOCALES Y DESPACHOS
3 FINCAS
4 ALQUILERES
5 CHALETS
6 APARTAMENTOS
7 CASAS Y PISOS
8 TRASPASOS

bolsa inmobiliaria
PARTICULARES

9 SOLARES Y TERRENOS
10 LOCALES Y DESPACHOS
11 FINCAS
12 ALQUILERES
13 CHALETS
14 APARTAMENTOS
15 CASAS Y PISOS
16 TRASPASOS

bolsa del motor
17 MOTOS
18 AUTOMOVILES
19 CAMIONES

bolsa del trabajo
20 DESEAN TRABAJO
21 OFRECEN TRABAJO

otras secciones
22 HOSPEDAJES
23 ENSEÑANZAS
24 MUSICA
25 RADIO Y TELEVISION
26 NAUTICA
27 COMPRAS
28 VENTAS
29 PERDIDAS
30 TRANSPORTES
31 DIVERSOS
32 PERSONALES
33 MASAJES
34 PRESTAMOS
35 NEGOCIOS
36 PROFESIONALES
37 ANIMALES DOMESTICOS
38 FUTUROLOGIA

bolsa inmobiliaria
AGENTES DE LA PROPIEDAD INMOBILIARIA Y ADMINISTRADORES DE FINCAS

1 SOLARES Y TERRENOS

PARCELA: 15.000 m2., en S'Esglaieta, agua, vistas, electricidad, asfalto, etc. Planos para construcción chalet tipo mallorquín. 3.800.000 ptas. KIRCHHOFER 252043. (20)

PONT D'INCA NOU: Parcela 760 m. esquina, agua, luz, permiso edificar. 3.800.000. PAZOS 463966. (14)

ESTABLIMENTS solar de 7.000 m2, luz, permiso de construcción, etc. MONTIS. 212117. (12).

CONSTRUCTORES solar edificable en Santa Ponsa 4.000 m2, 3 calles, agua y luz. Permiso de construcción 40 apartamentos. Precio 3.000 Ptas. m2., 50% entrada, resto facilidades. Tel 227750. (28).

PARCELAS »Sa Coma», de 2.000 m2 agua y luz, permiso de construcción, desde 1.300 Ptas. m2., facilidades. Tel. 227750. (18).

SOLARES SANTA PONSA. Magníficas vistas, todos los servicios, autobús, superficie desde 1.000 m2., precio desde 2.500 Ptas., 4 años. MARQUES. 210771. (21)

OCASION SON VIDA 3.100 m2, excelente situación, 3.000.000. Facilidades Monserrat. 227702. (10).

CAS CATALA NOU vendo solar 1.000 m2, vistas al mar, excelente situación, precio y condiciones convenir. CAÑADAS. 223885. (19)

VALLDEMOSA, solares bien situados en urbanización. 1.000 m2. Precio: 1.000 ptas./m2. a Convenir. COMAMALA 298558. (16)

CAS CAPITA (Zona Pont D'Inca Nou) 200 M2., edificable, planos; 1.200.000.- Facilidades. - MASSIP 211247. (14).

BAHIA AZUL 620 M2., fachada dos calles, 1.000.000. MASSIP. 211796. (10).

BAHIA GRANDE zona comercial, 400 M2., (20x20). 1.000.000. MASSIP. 211796. (12).

CASITA sin terminar, cerca Palma. Solar 1.000 M2., agua canalizada. 2.300.000.- Facilidades - MASSIP. 211247. (14).

VENDO SOLAR Bahía Grande, primera línea 817 M2., maravillosa vista, mar. 461887. API. (12).

2 LOCALES Y DESPACHOS

APARCAMIENTOS junto Héroes de Manacor y Juan Alcover. Terminados, precios muy interesantes. A. BENNASSAR. Tel. 225808. (16)

LABORATORIO ANALISIS CLINICOS: 45 m. 2 dormitorios, cocina, aseo. 2.000.000. Facilidades. PAZOS 463966. (13)

ALQUILO LOCAL ZONA FORTI 90 m2. 20.000 ptas. Otro 180 m2. 35.000 ptas. MIGUEL COSTA. 211600.

CA'N PASTILLA 1ª línea, locales en construcción, de 33 a 102 m2., más terraza, desde 5.300.000 ptas., facilidades. 206788 (20)

TENIENTE LIZAOSAIN locales 165 m2., en alquiler y venta. facilidades. 296788 (11)

ALQUILO despacho 50 m2 plaza Olivar Edificio España, con teléfono, 13.000 ptas. mes. Muebles a convenir. Tel. 225663 y 281545.

LOCAL TRAVESIA ARAGON. C/. Viñaza, 274 m2., 13.700.000 Ptas., facilidades. MARQUES. 210771. (12)

AVENIDAS oficina 130 M2., bien instalada, idónea gestoría, seguros, etc., aire acondicionado. 6.500.000.- Facilidades. - MASSIP. 211247. (16).

NECESITO LOCAL
en Santa María
Interesados llamar a los teléfonos
255736 y 262020.

3 FINCAS

BANYALBUFAR: 7.000 mts. terreno, casa piedra, tres dormitorios, chimenea, barbacoa, frutales. TEKY 223927. (13)

SANTA MARIA: 3.000 mts. terreno, tres dormitorios, chimenea, agua, electricidad. TEKY 223927. (12)

ALARO: 2.500 m. casas 2 dormitorios, salón, cocina, baño, gua, luz cerca. 2.500.000. PAZOS 463966. (15)

LLUCHMAYOR: Casa dentra del pueblo, bien situada, salida a dos calles. 7.000.000. PAZOS 463966. (15)

LLUCHMAYOR: 30 cuarteradas, cerca carretera, casas, agua, almendros. 30.000.000. PAZOS 463966. (12)

MONTUIRI: 4.000 m. casa, pozo, cercado, pie carretera asfaltada. 3.000.000. Facilidades. PAZOS 463966. (13)

ARENAL: Planta baja 2 plantas, bien situada, facilidades. PAZOS 463966. (10)

A 16 Kms. PALMA: 24 cuarteradas, junto carretera asfaltada, cercada, casas para reformar. Facilidades. PAZOS 463966. (16)

60 CUARTERADAS, monte bajo, cercadas, mucha caza, conejos, perdices. 24.000.000. Facilidades. PAZOS 463966. (13)

RUSTICA con molino en Calviá, 300 metros del pueblo, pinos, agua y luz, más de 5.000 metros, permiso de construcción, precio 7.500.000 facilidades. Tel. 227750 (24).

MARRATXI 16.000 m2., casa de aperos, agua canalizada, permiso de construcción, precio 3.800.000 ptas., facilidades. Tel. 227750 (17)

4 ALQUILERES

PROPIETARIOS de VIVIENDAS confíenos su alquiler y administración. MATEO JAUME agente inmobiliaria. Avda. Alejandro Rosselló, 24. Telf. 460750. (18).

BLANQUERNA: Piso amueblado, 3 dormitorios, salón, comedor con chimenea, baño, aseo, cocina madera equipada. 32.000. PAZOS 463966. (17)

BELTRAN INMOBILIARIA. Alquileres de todas clases Avd. Alejandro Rosselló,15-2º. Edificio Minaco. Tel. 222211-227219-225627.

INTERESAN pisos para alquilar, con o sin muebles. Agencia FERNANDEZ. Tel.: 215251. (12)

GRANDIOSO PISO NUEVO, amueblado, calle Manos. Precio 30.000. al mes. Tfnos.: 297388—298098. (13)

ZONA JUAN ALCOVER: Piso amueblado, 3 dormitorios, salón, cocina, baño, aseo, terraza, teléfono. 35.000 (comunidad incluida). PAZOS 463966. (17)

AUSIAS MARCH: Piso sin muebles, 3 dormitorios, baño, aseo, cocina, salón. 28.000. PAZOS 463966. (13)

GENERAL RIERA: Piso sin muebles, 2 dormitorios, salón, cocina, baño, 23.000. PAZOS 463966. (14)

ARENAL: Piso amueblado, 4 dormitorios, cocina, salón, baño, aseo, 2 terrazas, gran vista. 25.000. PAZOS 463966. (16)

CA'N PASTILLA: Piso amueblado, 2 dormitorios, salón, cocina, baño, terraza vista al mar. 22.000. PAZOS 463966. (16)

ALQUILO Estudio Cala Mayor, terraza, cocina, baño, teléfono, calefacción central, piscina. Precio 19.000.- Pesetas. MIGUEL COSTA 211600. (17).

SON ARMADANS. Cinco dormitorios, teléfono, calefacción, aparcamiento. 60.000. TEKY 223927. (10)

CALA FIGUERA. Tres dormitorios, vista al mar, por temporadas. TEKY 223927. (11)

PALAMA NOVA. Dos dormitorios, amueblado, zona tranquila. 35.000. TEKY 223927. (10)

CAMPOS. 2.000 mts. terreno, frutales, tres dormitorios, sin muebles. 25.000. TEKY 223927. (12)

CARRETERA VIEJA SINEU. Tres dormitorios, amueblado, rústica reformada. 40.000. TEKY 223927. (11)

ZONA AVENIDAS. Atico mucho sol, cinco dormitorios, amueblado, 60.000. TEKY 223927. (11)

SANTA PONSA. Magnífico chalet, alquilo hasta mayo, bajada al mar. 60.000. TEKY 223927. (13)

TERRENO: Apartamento lujo, 1 dormitorios, baño, cocina, salón, terraza grande. 33.000. PAZOS 463966. (13)

MATEO JAUME administrador. Alejandro Rosselló, 24. Aragón cerca Avenidas, cuatro dormitorios, 2 baños, 1 aseo, calefacción y cocina amueblada. (19).

MATEO JAUME administrador. Alejandro Rosselló, 24. Pedro Alcántara Peña, piso señorial antiguo, reformado, 4 dormitorios. (15).

MATEO JAUME administrador. Alejandro Rosselló, 24. Gabriel Llabrés, piso dos dormitorios, 15.000 Ptas. (13).

MATEO JAUME administrador. Alejandro Rosselló, 24. Berengario de Tornamira, entresuelo apto para vivienda o despacho 25.000 Ptas. (17).

MATEO JAUME administrador. Alejandro Rosselló, 24. Viñaza local 400 m2. 60.000. (11).

MATEO JAUME administrador. Alejandro Rosselló, 24. Arquitecto Bennassar, piso dos dormitorios, 17.000 Ptas. (13).

MATEO JAUME administrador. Alejandro Rosselló, 24. Estudio amueblado, Bernardo Amer. 17.000 Ptas. (12).

MATEO JAUME administrador. Alejandro Rosselló, 24. Molinar primera línea, piso amueblado 30.000 Ptas. (13).

PISO AMUEBLADO-EQUIPADO, 3 dormitorios, baño, aseo-ducha, teléfono. CENTRO LOS GERANIOS. 27.000. MASSIP 211928. (15)

LOCAL COMERCIAL 50 m2. ARAGON-GILABERT DE CENTELLAS, aseo. MASSIP 211928. (10)

ARCHIDUQUE LUIS SALVADOR piso 1º sin muebles, 3 dormitorios, 18.000 Ptas. mes. ENSEÑAT. 630398. (14).

LOCAL zona Eusebio Estada 80 M2., equipado 28.000. Ptas. mes,. ENSEÑAT. 630398. (12).

LOCAL zona Bonaire, 104 M2., a estrenar 100.000 Ptas. mes. ENSEÑAT. 630398. (12).

PISO AMUEBLADO, Avda. Argentina nº 83, 4 habitaciones. 30.000. MASSIP 211928. (11)

ALQUILO APARCAMIENTO coches en calle Uetam 3.100 Ptas. mensuales. 461887. Bellver. (10).

SE ALQUILA casa campo en Sineu, agua, luz, terreno. Tel. 417131. (11).

ZONA PLAZA PEDRO GARAU, 4 dormitorios. Amueblado. Lavadora. Teléfono. 28.000 ptas. COMAMALA 298558. (13)

SE ALQUILA PISO sin muebles. Gral. Riera, 4 habitaciones, cocina, amueblada. Tel. 417131. (13).

31 DICIEMBRE, principio, piso sin muebles, 5 dormitorios, 2 baños. 30.000 ptas. mensuales. COMAMALA 298558. (15)

ZONA BLANQUERNA, piso 3 dormitorios, amueblado. Alquiler 25.000 ptas. mensuales. COMAMALA 298558. (12)

PLAZA COLL, piso antiguo, 2 dormitorios, 3º sin ascensor. Alquiler 20.000 ptas. amueblado. COMAMALA 298558. (15)

SE ALQUILA piso céntrico 3 dormitorios, sala con chimenea. Precio: 18.000 Ptas. FINCAS PALMA. 214253. (15).

ALQUILO PISO amueblado en Sant Jordi, 3 habitaciones, salón chimenea, teléfono, buena situación. Precio 30.000 Ptas. Informes Tel. 464050. (19).

GENOVA bien amueblado, 3 dormitorios, baño, etc. recién pintado, mensual 25.000. SOLER. 450400. (13)

PISOS Y PLANTAS BAJAS con y sin muebles, alquiler desde 23.000 mensual. SOLER. 450400. (15)

MATEO JAUME administrador. Alejandro Rosselló, 24. Sureda primer piso dos dormitorios, aseo, 17.000. (13).

ALQUILO LOCALES en Calle Pedro Martel 70 M2, Cañonero Dato 100 M2, Despuig 185 M2, Heredero 40 y sótano 20 M2, Son Dureta 8 M2 y Camp-Redó 10 M2, desde 7.000 Ptas.
ALQUILO PISOS SIN MUEBLES en calle Nicolás de Pax - Obispo Maura - Miguel Santandreu - travesía 31 de Dcbre. -Vicente Juan Rosselló desde 17.000.— Ptas. más gastos comunidad.
ALQUILO DESPACHOS en Edificio Sant Antoniet - Unió - desde 45.000 pesetas.
ALQUILO PISOS Y APARTAMENTOS en Francisco Suau - Escultor Galmés - Terreno - desde 18.000 pesetas y estudios 12.500.
Agencia Grau - BENNASAR
Calle San Miguel - 43 - 1º

5 CHALETS

VALLDEMOSA: Chalet estilo mallorquín, 170 m2. 3 dormitorios, 2 baños, salón comedor, chimenea, cocina, garaje. 3.800 m2. frutales, pozo propio, taotalmente vallado. Precio: 14.500.000. Facilidades. ALCOVER: 217756-57. (27)

PINA: Rústica 4.000 m2. aljibe, totalmente vallada, casa mallorquina, 2 dormitorios, baño, salón comedor, chimenea, cocina, lavadero, madera norte y porche. Precio: 3.300.000. Entrada 1.650.000, resto 2 años. ALCOVER: 217756-57. (30)

ZONA CABANETA: Bonito chalet muy buen estado, 3 dormitorios dobles, más despacho, 2 baños, salón comedor, chimenea, gran cocina, garaje, alarma, piscina. 7.500 m2 solar, totalmente vallado. Precio: 18.000.000. Entrada 5.000.000, resto 3 años. ALCOVER: 217756-57. (36)

BENIEGUAL: Rústica 3.500 m2. agua canalizada, buen acceso, casa fin de semana, 2 dormitorios, baño, salón comedor, chimenea, cocina. Precio: 2.975.000. Entrada 900.000, resto facilidades. ALCOVER: 217756-57. (27)

LLUCHMAYOR: Rústica 7.400 m2. frutales, 2 aljibes y estanque, cerca pueblo, casa 2 dormitorios, baño, salón comedor, chimenea, cocina, porche. Precio: 4.500.000. Entrada 2.500.000, resto 2 años. ALCOVER: 217756-57. (29)

VENDO: Chalet de dos plantas a estrenar en La Cabaneta, 400 m2., edificados 1.000 m2., de solar totalmente cerrado de piedra, garaje, chimenea, salón de 70 m2., cocina con despensa y office, etc. 7 millones a la firma y a 1 año sin intereses, resto de 5.500.000 ptas en 10 años. KIRCHHOFER 252043. (30)

CHALET BUÑOLA, 1.800 m.2 terreno, frutales naranjos, manzanos, perales, dos plantas, vistas sobre Palma ciudad, 2 estanques, 4 dormit., 3 baños, sala-comedor con chimenea, cocina amueblada, terraza, garaje. Precio: 11.500.000 pts. A. BENNASSAR. Tel. 225808. (36)

CHALET necesita reforma Porto Pi dos plantas, solar 580 m.2 dos calles. Precio 12.600.000 ptas. A. BENNASSAR. Tel. 225808. (20)

ESPORLAS. Magnífico chalet, dos cuarteradas, piscina, jardín, cinco dormitorios, gran calidad. TEKY 223927. (13)

CAPDELLA. Magnífico chalet, tres dormitorios, grandes terrazas, energía solar, buena construcción. TEKY 223927. (13)

PAGUERA. A estrenar, dos plantas, vistas al mar y montaña, seis dormitorios, fantástica construcción. TEKY 223927. (16)

COSTA D'EN BLANES. Disponemos de interesantes ofertas en pisos y chalets en la zona. TEKY 223927. (16)

LLUCHMAYOR. 14.000 mts. pinar, árboles frutales, cinco dormitorios, chimenea, barbacoa. TEKY 223927. (12)

CABANETA. Chalet lujo, 7.500 mts. terreno, piscina, jardines, sistema alarma, tres dormitorios, precio interesante. TEKY 223927. (16)

BONANOVA. Casa-jardín, cuatro dormitorios, precio muy interesante. TEKY 223927. (10)

LA CABANETA casa 3 dormitorios, comedor, cocina, patio 100 m2., 4.500.000 facilidades. MONTIS 226725 (14)

COSTA D'EN BLANES en construcción, hasta 5 habitaciones, vista panorámica, proyecto finalizado, 900 m2., aproximadamente. CONSTRUCCIONES PROISBA Tel. 216946 (19)

BAHIA AZUL a estrenar, 140 m2., construidos útiles, 800 m2., de parcela, materiales nobles, precio 7.200.000 ptas., facilidades. Tel. 227750 (20)

BAHIA AZUL a estrenar, 3 dormitorios, 1 baño, cocina amueblada, chimenea, porches y terrazas, precio 5.500.000 ptas., facilidades. Tel. 227750 (19)

CHALET EN «SES ROTGETES» 8 Km. de Palma, a estrenar, 4 habitaciones, 2 baños, salón con chimenea, cocina amueblada, lavandería, garaje, agua y luz, 3.000 m2., de terreno, precio 11.500.000 ptas., 50%, resto 10 años, Tel. 227750 (35)

CAS CATALA NOU bungalows, duplex, en construcción de lujo, desde 383 m2. construidos, garaje, porches, terrazas, jardín, 4 habitaciones, 3 baños completos, etc, precio desde 15.000.000 ptas., a 17.000.000 ptas., entrada 25%, entrega de llaves 25%, resto hipoteca, Tel. 227750 (40)

COSTA D'EN BLANES chalet adosado, dos alturas, 3 habitaciones, 1 cocina, salón, terraza vista, jardín, precio 7.000.000 ptas., facilidades. Tel. 227750 (22)

SANTA PONSA magnífico chalet, 3 garajes, 4 habitaciones dobles, salón comedor, chimenea, cocina con office, completamente amueblada y equipada, lavandería, porches y terrazas, 1.100 m2. de jardín, materiales de primerísima calidad, precio 12.500.000 ptas. Tel. 227750 (35)

PUERTO DE SOLLER casita reformada, vistas al mar, con 2m. terreno, se vende o se permuta con apartamento en Palma. Precio: 2.400.000. Informes 235629. (24)

CHALET EN CALA MAYOR Son Matet. Zona tranquila, 3 dormitorios, 2 baños, amplia sala comedor, chimenea, garaje, teléfono, jardín bien cuidado. 12.000.000 Ptas. MIGUEL COSTA. 211600.

PALMAÑOLA chalet en solar de 1.057 m. 4 dormitorios dobles, armarios, 2 baños, salón chimenea, barbacoa, garaje, cerámica, 13.500.000, facilidades. ROSSELLO. 224991. (22)

PALMAÑOLA 4 dormitorios, 2 baños, sala-comedor, biblioteca, garaje, terraza, solar 660 m2, 11.750.000, entrada convenir. MASSIP. 211796. (18)

PALMA zona colegios, construidos 300 m2, 5 dormitorios, sala-comedor, biblioteca, garaje, 2 coches, solar 1.100 m2, 3 baños, aseo. MASSIP. 211796. (22)

CAS CATALA NOU chalet 5 habitaciones, 3 baños, jardín, garaje, etc. 26.000.000 ptas. facilidades convenir. CAÑADAS. 223085. (17)

CHALET a 4 kms. Palma nuevo estrenar, 4 habitaciones, 2 baños, cocina, salón comedor, chimenea, terarzas, jardín, garaje, etc. 16.000.000 ptas. amplias facilidades. (Aceptaría local o solar a cuenta). CAÑADAS. 223885. (31)

M.C.D. 2022

5 CHALETS

COSTA D'EN BLANES chalet, dos plantas, salón, sala comedor, 3 dormitorios, 2 baños, recibidor, cocina, lavandería, piso por invitados, no acabado, garaje, terrazas, 2 entradas, 16.000.000 ptas., facilidades. Tel. 280882 (30)

SON SEMOLA (Bonanova) magnífico chalet. 4 dormitorios, baño, aseo-ducha, sala y comedor, piscina, buena orientación. Solar 2.500 m2; 25.000.000.- Facilidades. MASSIP. 211796. (23).

BELLAVISTA Edificado 400 M2., comedor 60 M2., salón 90 M2., 2 chimeneas, 5 dormitorios, 3 baños, etc. Construcción reciente. Maravillosa vista Bahía. 22.500.000.- MASSIP. 211796. (25).

EL DORADO Estrenar. Edificados 160 M2., solar 600 M2., 3 dormitorios, 2 baños, Etc. 8.000.000. Facilidades. MASSIP. 211796. (18).

CHALET Playa Palma gran calidad. Solar 134 m2., sala-comedor, chimenea, cocina amueblada, 3 dormitorios, terrazas, madera norte, calefacción, 11.000.000 Ptas., facilidades. MARQUES. 210771. (24)

CHALET BUÑOLA. Solar 3.300 m2., frutales, estanque, sala-comedor chimenea, 3 dormitorios, cocina, baño, agua, electricidad. 6.000.000 Ptas. MARQUES. 210771. (20)

6 APARTAMENTOS

ESTUDIOS Y APARTAMENTOS en Santa Ponsa, amueblados y equipados, Edificio San Rafael. 1.600.000 ptas. Edificio Granada 3.300.000. Edificio César's y Acapulco 3.800.000 ptas. Facilidades. Tfno. 227750. (26)

APARTAMENTOS NUEVOS a estrenar en Santa Ponsa, 1ª línea mar, fabulosas vistas, jardín de 80 m2. salón comedor con chimenea, cocina y lavandería, 3 habitaciones dobles, 2 baños completos, terrazas, porches y garaje, desde 8.000.000 ptas. Muchas facilidades. Tfno. 227750. (38)

SANTA PONSA, Apartamento 3 habitaciones, 2 baños, salón, terraza, cocina, lavandería, maderas norte, gress, cerámica. Vistas bahía y parking. Precio 5.250.000 ptas. Facilidades. Tfno. 227750. (26)

SAN AGUSTIN vendo a 50 mts. playa 2 apartamentos nuevos, 1 habitación, cocina, baño, lavadero, salón comedor, amplia terraza, 1.000.000 ptas. entrada, resto 20 años. CAÑADAS. 223885. (27)

CA'N PASTILLA EN CONSTRUCCION: 1ª línea, apartamentos, 3 dormitorios, baño, aseo, terraza. 7.200.000 ptas. Facilidades. 206788. (17)

APARTAMENTO PALMA NOVA. primera línea sobre la playa, magnífica vista, recibidor, sala-comedor con terraza, 2 dormitorios dobles, cocina, baño, todo amueblado de calidad, 4.500.000, facilidades. MARQUES. 210771. (28)

APARTAMENTO SAN AGUSTIN planta baja con jardín, 2 dormitorios dobles, baño, sala-comedor, cocina con galería, 5.000.000 Ptas. MARQUES. 210771. (20)

SOMETIMES, estudio amueblado. Buen estado. Precio 2.000.000 ptas. COMAMALA 298558. (10)

7 CASAS Y PISOS

PISO NUEVO FORTI vista panorámica, todo exterior, 3 dormitorios, 2 baños, precio 3.600.000, entrada 1.000.000, resto a convenir. 297388-298098. (20)

ZONA EUSEBIO ESTADA 2-3 dormitorios, 2 baños, desde 2.800.000 aparcamiento incluído, contrato desde 400.000, resto a convenir. 297388-298098. (20)

ZONA FORTI a estrenar, gran salón-comedor, muy soleado, 3 dormitorios dobles, 2 baños, precio 3.750.000. Entrada 1.350.000 resto 13 años. Tel. 297388-298098. (24)

JUNTO AVENIDA HEROES MANACOR 3 y 4 dormitorios, 2 baños, desde 3.600.000 contrato 500.000, resto a convenir. Tel. 297388-298098 (20)

ZONA JUAN CRESPI en construcción, 2 dormitorios, precio 3.100.000 contrato 500.000 resto a convenir. 297388-298098 (16)

ARENAL vendo ático, 140 m2., a 100 metros playa, 3 habitaciones, baño, cocina, teléfono, terraza, suelos de cerámica, techos decorados, muebles a medida, vistas, Tel. 464050 (26)

PLANTA BAJA techo libre zona Soledad, 3 dormit. aseo, sala-comedor, cocina, cochería. Precio: 3.800.000 Ptas. Muchas facilidades. A. BENNASSAR Tel. 225808. (22)

PLANTA BAJA Son Españolet techo libre. Precio: 6.500.000 Pts. Muchas facilidades. A. BENNASSAR. Tel. 225808. (16)

PLANTA BAJA techo libre necesita mucha reforma junto San José Obrero. Precio: 3.500.000. Contado. A. BENNASSAR. Tel. 225808. (18)

ATICO Planta 7ª Plaza Pedro Garau, 4 dormit. armarios empotrados, sala-comedor, baño, aseo, cocina completamente amueblada, terraza. Precio: 5 millones. A. BENNASSAR. Tel. 225808. (27)

ATICO ZONA FORTI, 3 dormit. baño, aseo, sala-comedor, armarios empotrados, cocina amueblada, terraza. Precio: 5.250.000 Ptas. A. BENNASSAR. Tel. 225808. (23)

PISO Planta 5ª Son Españolet vista al mar y Castillo Bellver, 4 dormit. baño, aseo, sala-comedor, cocina, todo exterior, suelos gres, terraza, aparcamientos en el mismo edificio. Precio: 5.950.000 Ptas. A. BENNASSAR. Tel. 225808. (37)

LUJO ARENAL primera línea, planta quinta, sólo por planta, 4 dormit. armarios empotrados, amplia sala-comedor 48 m.2, cocina estilo mallorquín con vigas, 2 baños, terraza vista al mar y bahía, nuevo a estrenar, precio: 13.500.000 Ptas. A. BENNASSAR Tel. 225808. (46)

VIA ROMA lujo, 3, 4 y 5 dormit. armarios empotrados, sala comedor, cocina completamente amueblada, 2 baños, terraza, suelos mármol, aparcamientos opcionales. Precio: 12.500.000 y 14.500.000 Ptas. A. BENNASSAR. Tel. 225808. (33)

MANUEL DE LOS HERREROS lujo, 4 dormit. armarios empotrados, sala-comedor cocina completamente amueblada, 2 baños, calefacción individual a gas, suelos mármol, terraza. Precio: 8.500.000, 9.000.000 Ptas. aparcamientos opcionales. A. BENNASSAR. Tel. 225808. (34)

RAFAL 1º piso sin ascensor, 4 dormitorios, baño completo, todo exterior, bonita terraza. Precio: 3.800.000. VAQUER. 235629. Grandes facilidades. (19)

ZONA FORTI, pisos 3 dormitorios, baño y aseo, primeros con terraza de 67 m.2 Precio: 3.800.000. Entrada 600.000. Resto 15 años. VAQUER. 235629. (24)

RAFAL 1º. piso sin ascensor, 4 dormitorios, baño completo, bonita terraza. Precio: 3.800.000. VAQUER 235629. Grandes facilidades. (19).

ZONA CIUDAD JARDIN primera línea, 2 baños, 2 dormitorios dobles, armarios, despensa, etc. a estrenar, entrega inmediata. Precio 3.800.000. Entrada desde 1.000.000 y resto a convenir. Teléfono 297388 y 298098. (30).

PISOS zona Santa Catalina de 2, 3 y 4 dormitorios, desde 1.300.000, grandes facilidades. Fincas VAQUER. Dameto, 19. 235629. (19)

ATICO zona Teniente Torres, 4 dormitorios, armarios empotrados, sala comedor, 42 m2., 2 baños, 1 aseo, cocina completamente amueblada, 160 m2., terraza, calefacción individual gas, trastero y garaje, precio 10.500.000 contado 11.500.000 plazos. A. BENNASSAR 225808 (35)

TENIS piso 4 dormitorios, 2 baños, 2 aseos, cocina salvarani, galería acristalada, terraza grande, balcón, armarios empotrados, suelos mármol, buenos acabados, insonorizado, 10.000.000. PAZOS. 463966. (24)

SANTA CATALINA piso 120 m., 3 dormitorios, baño, aseo, cocina amueblada, salón comedor 40 m., armarios empotrados, 3.800.000. Facilidades. PAZOS. 463966. (20)

FORTI pisos estrenar protección oficial, 3 dormitorios, 2 baños, 4.200.000 y 4.850.000. PAZOS. 463966. (14)

ARAGON cerca Avenidas, piso lujo, 4 dormitorios, 2 baños, 145 m. terraza, salón, armarios empotrados, 10.500.000. PAZOS. 463966. (18)

JUAN ALCOVER piso 120 m. 4 dormitorios, baño, salón, cocina amueblada, sin ascensor, 3.500.000. PAZOS. 463966. (16)

SON ARMADAMS piso 130 m., 4 dormitorios, 3 baños, cocina amueblada, terraza, salón grande, vistas excelentes bahía, muy tranquilo, calefacción individual, 8.000.000, facilidades. PAZOS. 463966. (25)

SON ARMADAMS piso estrenar 200 m., 5 dormitorios, 3 baños, 1 aseo, cocina amueblada roble con todos electrodomésticos, terraza, salón, garaje, armarios empotrados y forrados, suelos mármol y parket, carpintería oregón, 14.000.000, facilidades. PAZOS. 463966. (34)

SON FORTEZA piso 3 dormitorios, salón, cocina, baño, cocina con electrodomésticos, sin ascensor, 2.300.000, facilidades. PAZOS. 463966. (16)

HEROES DE MANACOR casa 2 plantas, garaje abajo, encima 4 dormitorios, salón, cocina amueblada, baño, terrazas, 7.500.000. facilidades. PAZOS. 463966. (20)

SAN TELMO fantástica vista Dragonera, dos dormitorios, salón, chimenea, barbacoa, muy buena construcción, precio interesante. TEKY 223927 (17)

SON ARMADAMS bajos, 130 mts. terraza, cuatro dormitorios, excelente calidad. TEKY 223927 (12)

SANTA PONSA dos dormitorios, rejas seguridad, acabados impecables, magnífica vista, TEKY 223927 (12)

VENDO: V.P.O. entre Pl. París y Gen. Riera. Tres hab., dos baños, cerámica, carpintería norte, parking incluido. 2.750.000 Ptas. de entrada y resto 54.000 Ptas./mes. Intereses incluidos. KIRCHHOFER. 252043. (32)

VENDO: Piso en zona Blanquerna. Desde 5 millones hasta 9 millones; parking opcional, cocinas con despensa, a estrenar, etc. Llaves en mayo. KIRCHHOFER. 252043. (24)

VENDO: Aticos en C/. Blanquerna, parking opcional, calefacción a gas ciudad, salón con chimenea, 1.ª calidad, terrazas, a estrenar, etc. KIRCHHOFER. 252043. (22)

ZONA GENERAL RIERA últimos pisos V.P.O. llaves mano, 3 dormitorios, baño, sala comedor, terraza. Ptas. 3.650.000, entrada 1.000.000, resto 35.000. Valls. 221688. (24)

PLANTA BAJA C/. Mariano Canals, perfecto estado, 3 dormitorios, baño, cocina con despensa, 2 salas, trastero amplio. Ptas. 3.000.000. Muchas facilidades. Valls. 221688. (24)

POLIGONO LEVANTE vendo magnífico piso totalmente reformado, suelos cerámica, maderas Oregón, 3 dormitorios dobles, sala comedor, cocina amueblada, terraza, ptas. 2.950.000, entrada 700.000, resto 27.000, intereses incluidos. Valls. 221688. (28)

ARAGON ático 3 dormitorios, terraza 60 m muy soleado, ptas. 2.750.000, entrada 800.000, resto 30.000. Valls. 221688. (16)

LUIS MARTIN piso como nuevo, 3 dormitorios, sala comedor, cocina amplia, baño, aseo, ptas. 3.500.000, facilidades. Valls. 221688. (18)

ZONA HOSTALETS planta baja como a estrenar, 3 dormitorios, sala comedor, patio (deben terminarse el cuarto de baño) ptas. 2.600.000, entrada 1.000.000, resto convenir. Valls. 221688. (26)

PISOS PROTECCION OFICIAL zona C/. Aragón, 3 calles antes de llegar al puente de la Vía de Cintura 3 dormitorios dobles, 2 baños, cocinas amplias, comunidad de 8 viviendas, material primera calidad, calefacción opcional, garage bajo viviendas. Directamente con construcciones Queseco. Sorteamos un coche nuevo o un viaje para dos personas a Brasil. Para más información pueden llamar sin compromiso alguno al teléfono 202511. Horas oficina. (65).

ZONA PLAZA TOROS directamente con el constructor, 4 dormitorios dobles, amplias cocinas amuebladas, garage opcional, muchas facilidades, aceptaría piso usado como entrada. Para más información pueden llamar sin compromiso alguno al teléfono 202511. Horas oficina. (37).

PASEO MARITIMO vistas panorámicas, 2 aparcamientos, calefacción, 3 dormitorios, 2 baños, cocina amueblada, etc. Precio: 6.700.000. Facilidades convenir. SOLER 450400. (20)

ZONA PEDRO GARAU, 3 dormitorios, 2 baños, cocina amueblada, salón comedor, terraza, precio 4.600.000 Ptas. 50 %, resto hipoteca. Telf. 227750. (20)

JUAN CRESPI (Mercat des Tenis), 4 habitaciones, cocina, galería, salón comedor, balcón terraza, baño y aseo, precio 4.200.000 Ptas. Muchas facilidades. Tlf. 227750. (23)

BONANOVA, a estrenar, 3 habitaciones dobles, salón con chimenea, 2 baños, cocina y lavandería, terraza, cerámica, parking y jardines, vistas sobre bahía, precio 5.200.000 Ptas., hipoteca al 11 %. Tlf. 227750. (30)

PLANTAS BAJAS en todas las zonas desde 3.000.000 Ptas. Tlf.: 227750. (11)

HEROES DE MANACOR a estrenar, 3 habitaciones dobles, salón, 2 baños, cocina, lavandería, precio 4.500.000 Ptas. Entrada 1.500.000 Ptas., resto facilidades. Tlf. 227750. (25)

SON RAPINYA, piso 140 m2., 4 habitaciones, baño y aseo, terraza, galería, comedor, cocina, trastero grande, precio 3.700.000 Ptas. Facilidades. Tlf. 227750. (22)

ZONA TENIS, 180 m2., 4 dormitorios dobles, 1 en suite, 2 baños, completos, 1 aseo, salón grande con chimenea, calefacción, cocina amueblada, lavandería, terraza 30 m2., aparcamiento, precio 6.500.000 Ptas. Facilidades. Tlf. 227750. (33)

ATICO zona Tenis, 110 m2., y 40 m2. de terraza, 3 dormitorios dobles, salón comedor, baño, aseo, cocina amueblada, gress y cerámica y norte, precio 6.300.000 Ptas., facilidades. Tlf. 227750. (30)

PISO C/. Fco. Martí Mora, ático, 3 dormitorios con armarios empotrados, 1 baño, 1 aseo, comedor, cocina, 2 terrazas, decorado. Precio 5.200.000 Ptas. Facilidades. Tlf. 227750. (27)

ATICO C/. Teniente Lizasoain, 3 dormitorios, 1 baño, 1 salón comedor, terraza grandes, muy buenas vistas totalmente amueblado, 4.400.000 Ptas., facilidades. Tlf. 227750. (25)

ZONA BLANQUERNA piso 145 m2, 4 dormitorios dobles, 3 baños, cocina amueblada, armarios empotrados, 100 m2, terraza, 6.500.00U ptas. Facilidades. 206788. (21)

NICOLAS DE PAX, 6º piso 3 dormitorios, baño, aseo, cocina amueblada, bien conservado, precio 4.000.000. Entrada 1.500.000 resto 4 años. MONTIS. 226725. (22)

FORTI, piso 3 dormitorios, comedor, cocina, baño, etc. 2.800.000. Facilidades. MONTIS. 226725. (12)

AVDA. ARGENTINA, piso a estrenar 3 dormitorios, 2 baños, cocina amueblada, calefacción, suelos de parquet y mármol, acabados de 1ª calidad, 5.200.000. Facilidades. MONTIS. 212117. (25)

31 DE DICIEMBRE, piso de lujo a estrenar, 4 dormitorios, 2 baños, gran salón comedor, terraza, cocina amueblada con despensa, etc. 7.800.000. MONTIS. 226725. (24)

ARAGON, piso de lujo 4 dormitorios, 2 baños, cocina amueblada, comedor, etc. 5.500.000 MONTIS. 212117. (15)

JUNTO SINDICATO 4 habitaciones, 130 m2, inmejorable conservación. Ptas. 2.600.000. Facilidades. Fincas S. Mas. 216946. (15).

MOLINAR 3 habitaciones, baño, salón comedor, cocina, 2.300.000. Fincas S. Mas. 216946. (12).

FINCA PISO planta baja zona Fortí, garage, techo libre, 3 habitaciones, 2 baños, 2 salas, jardín, terraza, inmejorable conservación. Ptas. 11.500.000. Fincas S. Mas. 216946. (25).

JUNTO AVENIDAS ático, 3 habitaciones, terraza, vista inmejorable. Ptas. 3.300.000. Fincas S. Mas. 216946. (14).

SOLEDAD 3 habitaciones, baño, salón comedor, cocina 2.900.000. Facilidades. Fincas S. Mas. 216946. (13).

ARENAL piso lujoso 1ª. línea, 2 habitaciones, dobles, totalmente amueblado. Ptas. 10.000.000. Fincas S. Mas. 216946. (16).

ARCH. LUIS SALVADOR: Piso amueblado, 3 dormitorios, baño, sala-comedor, cocina, galería. PRECIO: 3.600.000. ENTRADA 1.500.000. ALCOVER: 217756-57. (18)

ZONA SAN MIGUEL: Atico 4 dormitorios, baño, aseo, sala-comedor, cocina amueblada, despensa, galería, trastero, terraza. PRECIO: 4.500.000. Entrada 1.300.000, resto facilidades. ALCOVER: 217756-57. (24)

COLL DEN REBASSA: Piso 130 m2, 4 dormitorios, 2 baños, sala-comedor, cocina amueblada, galería, balcón. PRECIO: 4.500.000. Entrada 1.700.000, resto facilidades. ALCOVER: 217756-57. (24)

ZONA TOROS: Piso 3 dormitorios, baño, aseo, sala-comedor, cocina amueblada, despensa, galería. PRECIO: 3.500.000. Entrada 1.000.000, resto 35.000 mensuales, intereses incluidos. ALCOVER: 217756-57. (24)

ZONA HIPER: Piso 4 dormitorios, baño, sala-comedor, cocina amueblada, galería, balcón. PRECIO: 2.800.000. Entrada 1.000.000, resto 30.000 mensuales, intereses incluidos. ALVOVER: 217756-57. (23)

PISO planta décima Héroes de Manacor, 3 dormitorios, baño, sala comedor, cocina, terraza. Precio: 3.250.000. A. BENNASSAR. 225808. (18)

SOBREATICO zona Médico Darder, 4 dormitorios, baño, aseo, sala comedor, cocina completamente amueblada, armarios empotrados, terraza, teléfono. Precio: 5.500.000. A. BENNASSAR 225808. (22)

PISO Calle Sirena, vista al mar, planta séptima, 3 dormitorios, baño, sala comedor, cocina, terraza. Precio: 2.700.000. A. BENNASSAR 225808. (18)

ARAGON pisos y áticos, estrenar, 1, 2, 3 dormitorios, etc. buena orientación y construcción, desde 3.150.000, entrada 700.000. MASSIP. 211247. (10)

ZONA FORTI dormitorios doble, baño, cocina amueblada, etc. precio 2.100.000, facilidades 12 años. SOLER. 450400. (16)

ILLETAS apartamento amueblado, dormitorio doble, baño, magníficas vistas, soleado, precio 2.500.000, entrada 1.500.000, resto convenir. SOLER. 450400. (17)

ZONA PASEO MARITIMO vistas panorámicas, 2 aparcamientos, 3 dormitorios, 2 baños, cocina amueblada, etc. precio 6.700.000, facilidades convenir SOLER. 450400. (20)

ZONA TENIS 3 dormitorios, baño, cocina amueblada, terraza, aparcamiento opcional, precio 3.675.000, entrada 1.100.000, resto 12 años. SOLER. 450400. (18)

ZONA AVENIDAS 4 dormitorios, 2 baños, chimenea, cocina amueblada, aparcamiento opcional, precio 4.300.000, entrada 1.300.000, resto 15 años. SOLER. 450400. (20)

MEDICO JOSE DARDER 4 dormitorios, 2 baños, cocina amueblada, terraza, aparcamiento opcional a estrenar, precio 4.200.000, entrada 1.700.000, resto 12 años. SOLER. 450400. (23)

FORTI estrenar, 3 dormitorios, baño, salón-comedor, etc. Precio 3.816.000, entrada 600.000, resto 15 años. SOLER. 450400. (17)

ZONA TENIS 2, 3 y 4 dormitorios, 1-2 baños, suelos cerámica, buenos acabados, garaje opcional, precios desde 3.200.000, facilidades a convenir. SOLER. 450400. (24)

ZONA REYES CATOLICOS 4 dormitorios, baño, salón-comedor, etc. precio 3.000.000, entrada 1.000.000, resto 10 años. SOLER. 450400. (18)

ZONA SANTA CATALINA 120 m2, 4 dormitorios, 2 baños, trastero, armarios, despejado, etc. precio 4.300.000, facilidades. SOLER. 450400. (18)

TOROS 3 dormitorios, baño, aseo, salón-comedor, suelos cerámica, madera norte, etc. precio 3.800.000, entrada 400.000, resto 15 años. SOLER. 450400. (31)

AVDA. SAN FERNANDO: 4 dormitorios, 2 baños, cocina amueblada, 130 m2., aparcamiento opcional. Precio 4.500.000. Facilidades convenir. SOLER 450400. (20)

RAFAL. Urge vender primer piso con local, sin ascensor, 2 dormitorios, precio ocasión. Facilidades. 461887. BELLVER. (15)

PISOS Vivero 100 m2., 3 dormitorios, 2 baños completos, gran calidad, 4.000.000 ptas., facilidades. MARQUES 210771 (16)

PALACIO MALLORQUIN barrio Catedral. 600 m2., construidos, «clasta» patio mallorquín, gran recibidor, 3 salas, comedor, 6 dormitorios, 4 baños, artesanados, parket, calefacción, todo alta calidad, cocheras, 50.000.000 Ptas. No se informará por teléfono. MARQUES. 210771. (35)

EL MOLINAR, piso-planta baja, 2 dormitorios, baño, salón, cocina, suelos cerámica. 1.600.000 ptas. Contado. COMAMALA 298558. (17)

ZONA HONDEROS, 3 dormitorios, baño, cocina amueblada, terraza. Precio 2.625.000 ptas. COMAMALA 298558. (13)

ATICO PLAZA COLUMNAS, 3 dormitorios dobles, estudio, 2 baños, cocina amueblada, despensa, terraza 40 m2. galería. Teléfono. 5.500.000 ptas. COMAMALA 298558. (21)

BONANOVA, 3 dormitorios, amplio salón, cocina amueblada, baño completo, terrazas, piscina, trastero, vistas panorámicas. 4.700.000 ptas. COMAMALA 298558. (18)

PLANTA BAJA ZONA H. MANACOR, 3 habitaciones, patio, garaje. 3.000.000 otas. Amplias facilidades. COMAMALA 298558. (15)

ZONA EUSEBIO ESTADA, en construcción, protección oficial, 2/3/4 dormitorios, garaje. Entrada desde 300.000 ptas. Facilidades 15 años al 11%. COMAMALA 298558. (21)

MEDICO J. DARDER, en construcción, 3 dormitorios, 2 baños, garaje, trastero. 4.600.000 ptas. Entrada 500.000 ptas. Resto amplias facilidades. COMAMALA 298558. (20)

ZONA BLANQUERNA, 3 dormitorios dobles, baño, cocina amueblada. Precio 2.500.000 ptas. COMAMALA 298558. (13)

ZONA AUSIAS MARCH, amplio piso 2 dormitorios, baño completo, cocina amueblada, galería, teléfono. 3.700.000 ptas. COMAMALA 298558. (17)

AMANECER, pisos protección oficial, 1, 2, 3 dormitorios, aparcamiento incluido, trastero. Desde 3.500.000 ptas. Facilidades 15 años al 11%. COMAMALA 298558. (21)

PLANTA BAJA C/ Nicolás de Pax, 3 dormitorios, 2.900.000. Ptas. ENSEÑAT. 630398. (12).

CALLE RUBI finca (bajos y tres pisos) 10.000.00ü. Ptas. Facilidades. ENSEÑAT. 630398. (12).

8 TRASPASOS

TRASPASO Bar-Pub, en el Arenal 1ª línea, entre balnearios 7 y 8, 150 M2., en pleno funcionamiento. Alquiler bajo. Aceptaría permutas. Telf. 464050. (24).

GALERIAS OLMOS locales aptos cualquier negocio. TEKY. 223927. (10).

MARQUES FUENSANTA local a reformar, apto cualquier negocio. TEKY. 223927. (10).

PALMA NOVA local apto cualquier negocio, actualmente lavandería, zona muy comercial. TEKY. 223927. (13).

PLAZA MEDITERRANEA pub completamente equipado y proyecto discoteca en interior. TEKY. 223927. (12).

CENTRO PALMA snack pleno rendimiento, completamente equipado. TEKY. 223927. (10).

MAGALLUF cagetería pleno rendimiento, zona comercial. TEKY. 223927. (10).

MARAVILLAS traspaso cafetería pleno funcionamiento, 20 metros de la playa, gran terraza, completamente equipado, traspaso 6.500.000. Tel. 464050. (18)

MAGALUF. Las mejores cafeterías y restaurantes de la zona, en venta y traspaso están a nuestra disposición en exclusiva. Fincas S. Mas. 216946. (23)

TRASPASO supermercado y carnecería por no poderlo atender, zona Reyes Católicos, poco alquiler. 461914. Bellver. (14).

TRASPASO carnecería con vivienda, buena zona, mucha venta, poco alquiler. Informes Plaza García Orell, 14-2º. (15).

TRASPASO. panadería y pastelería con vivienda, alquiler 9.000 Ptas. Informes Plaza García Orell, 14. 2.º. (14)

AVDA. ARGENTINA. Local bien decorado con aire acondicionado. Sup. 110 m. Alquiler interesante. Pracio a convenir. 280882. (16)

SE TRASPASA LOCAL COMERCIAL

De 240 m2, entre planta baja y sótano. C/ Viñaza, cerca zona Avenidas. Acceso directo vehículo al sótano. Recientes instalaciones y mobiliario oficina (opcional).

Escribir apartado de Correos 2411, de Barcelona, a la atención Srta. Pilar.

bolsa inmobiliaria

PARTICULARES

9 SOLARES Y TERRENOS

VENDO SOLAR. 1.500 m2. U. Las Gaviotas. 1.500 ptas. metro. Tel.: 461112. (11)

VENDO SOLAR 500 m2. S'Estanyol (Son Biulo). 4.000 Ptas. metro. Tel.: 463835. (12)

VENDO solar Pont d'Inca Nou 400 m.2 Teléfono: 467074. (10)

PONT D'INCA NOU. Vendo solar 432 m2. con todos los servicios. Buen precio. Tfno. 455656. (15)

SES ROTGETES solar de 2.340 m2. Tel. 244144. (10)

AMANECER maravilloso solar de 600 m2. Edificable. Buena situación. 4.000.000. Facilidades. LAMAS 418951.

VENDO TERRENO en Crestaix (Sa Pobla). Estupenda situación, fachada 3 calles, agua, luz, cercado. Facilidades. Tfno. 287956. (16)

PARCELAS EN SON OLIVER

Vendemos parcelas de 7.500 m2., en Son Oliver, a 14 Km. del centro de Palma (Ctra. Palma a Lluchmayor, a la izquierda) con todos los servicios absolutamente terminados, agua, luz, viales asfaltados, etc. Totalmente legalizada y con permiso para construir de inmediato, desde 290 ptas. m2. Informes y venta: Tels. 211197 y 222262

EVITE EL STRESS

EN ESTAS FIESTAS VISITE

Huya de la ciudad y viva rodeado, a sólo 15 minutos de Palma, de tranquilidad, aire puro, mar, playas y centros deportivos ademas de la ventaja de una moderna infraestructura. Cómprese una parcela, los suyos se lo agradecerán. Nosotros le ayudaremos.

URBANIZACION

SANTA PONSA

PROMOTOR: I.M.I.S.A.
Plaza España 3a Banco de Crédito Balear.)
Palma de Mallorca, Tlf. 21 36 44

M.C.D. 2022

9 SOLARES Y TERRENOS

CA'N PASTILLA
solar de 600 m.
con permiso de edificación.
Tfno. 461111.

10 LOCALES Y DESPACHOS

ZONA JAIME III Vendo local 365 metros detras Galerías Preciados. Semi sótano. 288605. (15)

OCASION: local con patio vendo 170 m.2 2.250.000. Teléfono 254870. (10)

LOCAL EN PLAZA REINA. Vendemos local situado frente a la parada de autobuses de 121 m2., distribuidos en tres plantas, muy adecuado para cafetería, restaurante, etc. Informes y venta. Tel.: 211197. (30)

ALQUILO oficina despacho c/ Ibiza, junto Paseo Mallorca de 146 m2 con varias dependencias por 45.000 ptas. Informes Tel. 212596. (20)

LOCAL CALLE BALMES. Vendemos local de 457 m2., con posibilidad de construir altillo de 200 m2., muy adecuado para supermercado, compra-venta ' automóviles, etc. Tel.: 211197. (26)

DESPACHO EN ED. REINA. Se alquila despacho de 75 m2., con todos los servicios, separaciones, aire acondicionado, decorado, etc. Informes Tel. 211197. (22)

ABOGADOS, MEDICOS, GESTORIAS
CENTRO OLMOS puede ser su lugar de trabajo, por su situación privilegiada junto lugares oficiales y comerciales. DIRECTAMENTE DEL CONSTRUCTOR. Despachos desde 66 a 500 m2, pago 5 años sin hipoteca. Escritura pago entrada NO ES UNA OCASION ES BUENA INVERSION Tel. 225867.

11 FINCAS

INCA carretera Alcudia, 1 cuartón, vallado, almendros, casita nueva 32 m2, baño. luz, pozo, a convenir. Tel. 278755 (18)

OCASION Vendo terreno en Santa María - 600 M2., posibilidad de agua. Total 330.000 Ptas. Telf. 243177. Llamar de 8-9 noche. (21).

LLUCHMAYOR. Casita campo 3 habitaciones, 7.000 mts., vallado, arbolado. 2.350.000. Facilidades. Tel. 660889. (13)

LLUCHMAYOR 2.500 mts., buena tierra, vistas. 375.000. Facilidades. Tel. 660889. (10)

VENDO Rústica con casa, en Consell, informes Telf. 254058. (10).

BUÑOLA. Vendo 7.500 m2., Rústica Bancales y Olivos. Muy tranquilo precio 249 ptas. m2., con agua y luz. Tel.: 292257. 293367. (21)

BUÑOLA. Vendo 15.000 m2., rústica con Bancales y olivos y pinar muy tranquilo. Precio 225 ptas m2. con agua y luz. Tels: 292257. 293367. (24)

BUÑOLA Vendo 12 cuarteradas Rústicas con Bancales y olivos y pinar. Muy tranquilo con buena casa antigua a reformar. Muy tranquilo precio 225 ptas. m2. con agua y luz. Tels. 292257. 293367. 32)

DEYA casa 3 dormitorios, baño, aseo, teléfono, chimenea, jardín, bodega, vistas, 7.500.000 facilidades. 216415 (14)

LA PUEBLA finca 6.000.000 metros, casita, pozo, estanque, cultivo, 1.700.000 facilidades. 216415 (12)

CASABLANCA 3.000 mts., frutales, casas, agua, electricidad, 7.500.000 facilidades. 212945 (10)

SON SARDINA parcelas 2.000 m2., frutales, agua, 1.050 ptas-m2. MEDITERRANEA 223918 (11)

RUSTICA Manacor a Puerto 5.300 m.2 almendros frutales casa 3 dormitorios, comedor, salón baño, aseo, terrazas, agua, electricidad, vistas panorámicas sobre el mar. Tel. 227077. (25)

RUSTICA 155 cuarteradas casas almendros garriga mucha caza toda cercada pared. Tel. 227077. (13)

SOLLER, 17 cuarteradas casas 4 manantiales frutales olivar. Tel. 227077. (10)

BUÑOLA, 11.000 m.2 casa dos plantas 3 dormitorios, agua, electricidad garaje, terrazas. Tel. 227077. (14)

ALGAIDA, 3 cuarteradas, casa piedra reformada, cercada pared. Tel. 227077. (10)

CONSELL: 1.750 m2., caseta grande, junto pueblo. 1.650.000 otas. Tel. 278126. (11)

LLUCHMAYOR vendo casita 2.000 m2., buena tierra, 1.300.000 facilidades 1 años. 285925-287328 (13)

SA POBLA: particular, vendo finquita poblada de frutales, pozo caseta aperos. Precio 750.000. Facilidades. Tel. 540715. (16)

SA POBLA: particular, vendo finquita recreo dos cuartones con pozo, motor, estanque, casa aperos nueva con chimenea. 2.000.000 Tel. 540715. (20)

PINA: 2 cuarteradas, cultivo, arbolado. Cerca carretera. Tel. 665226. 1.700.000 pesetas. (11)

AFUERAS PALMA CARRETERA VIEJA BUNYOLA: Término Marratxí: 15.000 m2. cultivo. Transformador. 266 ptas/m2. Tel. 665226. (16)

LLUCMAJOR: Casita a estrenar. Baño. 2.000 m2. cultivo, arbolado. 1.250.000 ptas. Tel. 665226. (13)

VENDO FINCA con mucha caza o cambiaría por locales pisos o dinero. Tel. 216941. (14)

12 ALQUILERES

SE ALQUILA piso amueblado. Zona Magisterio. Tel.: 260234. Llamar de 3 a 4 (13)

ALQUILO o vendo local 80 m2., junto C/ Olmos, a estrenar, decorado, 40.000 ptas., alquiler muy apropiado, gestoría, representaciones, despacho, almacén, etc. 225867 (23)

FORTI alquilo piso estrenar, pintado. Aparcamiento incluido. 25.000 Ptas. Teléfono 463249. (11)

ALQUILO planta baja amueblada propia, 3-4 personas cerca Luis Sitjar, 20.000 Pts. agua, luz aparte. Tno. 234057. (18)

FORTI alquilo piso amueblado, nuevo, 4 dormitorios, 30.000 Ptas. Teléfono 463249. (11)

PARTICULAR estudios en Palma. Son Matet 5. 18.000. Electricidad, agua, comunidad incluída. 401730. (13).

PARTICULAR alquila apartamento, en Paseo Marítimo, precio 30.000 ptas. incluida comunidad, teléfono 234575 (13)

CENTRO PALMA se vende o alquila piso planta baja amueblada, 4 habitaciones, comedor, sala, cocina, aseo y ducha y patio galería, alquiler 25.000, venta 2.200.000. Tel. 200198. (27)

BUSCO pequeño local en alquiler o bajo traspaso, entre Can Pastilla y Arenal. Tel. 490544 de 6 a 11 noche. (20)

APARTAMENTO lujo Terreno, amueblado, equipado, teléfono, calefacción central, 2 dormitorios. sol. 35.000. Tel. 231285. (14)

ZONA ESTACIONES alquilo local 200 m. aprox. luz, teléfono, agua, informes. Tel. 255473, noches 610217. (15)

ARENAL altos chalet, 3 dormitorios, comedor, cocina, baño, terraza, lavadora, etc. MONTIS. 212117. (13)

TERRENO apartamento amueblado 1 dormitorio, comedor, cocina, baño, terraza, 19.000. MONTIS. 226725.

SON ARMADANS apartamentos amueblados 1 y 2 dormitorios, comedor, cocina, baño, etc. MONTIS. 212117. (14)

ARAGON piso amueblado 3 dormitorios, comedor, cocina, 2 baños, aparcamiento. MONTIS. 226725. (12)

PLAZA ESPAÑA apartamento amueblado, 2 dormitorios, comedor, cocina, calefacción, 2 baños, aparcamiento, etc. MONTIS. 211117. (15)

ILLETAS alquilo apartamentos y estudios amueblado, vistas mar, mínimo siete días. Tel. 226008. (14)

SE ALQUILA piso amueblado. Zona Magisterio. Tel.: 260234. Llamar de 3 a 4. (13)

ZONA GENERAL RIERA piso amueblado, 3 dormitorios, sala comedor, baño, 25.000 2103222 (11)

MARQUES FUENSANTA piso nuevo sin muebles, 3 dormitorios, armarios empotrados, calefacción, 30.000 210322 (13)

PLAZA ESPAÑA piso amueblado, 4 dormitorios, baño, aseo, caleacción, chimenea, teléfono, gran terraza, 30.000, 210322 (15)

HEROES DE MANACOR alquilo local 400 m2., 3 entradas 100.000, 210322 (11)

GENERAL RIERA piso sin muebles, 2 dormitorios, 23.000, 210322 (10)

GENERAL RIERA piso sin muebles, 4 dormitorios, cocina amueblada, 25.000 210322 (11)

SON DAMETO piso sin muebles, 4 dormitorios, armarios empotrados, cocina amueblada, baño, aseo, terraza, garaje, 40.000 213022 (17)

SON ARMADAMS piso sin muebles lujo, 4 dormitorios, 2 baños, calefacción, garaje, 60.000 210322 (14)

ALQUILO PISO LUJO sin muebles, 2 dormitorios, 3 baños, terraza vistas mar, gran cocina amueblada, piscina, cancha, tenis, garaje, 70.000 210322 (21)

ARENAL apartamentos, 2 dormitorios, baño, terraza, 25.000 212945 (10)

ARENAL estudios amueblados, estrenar, 18.000 212945 (10)

SOMETIMES apartamento 2 dormitorios, baño, vistas mar, 25.000 212945 (10)

SANTA PONSA apartamento lujo para 4 personas, solo meses invierno. 25.000 212945 (12)

ALQUILO APARTAMENTO amueblado, un dormitorio, zona Terreno. 23.000 ptas, comunidad incluida. Trato directo. Teléfono 262585. (15)

ZONA BLANQUERNA, alquilo ático amueblado, 3 dormitorios, terraza, lavadora. 225747. (10)

CENTRO, particular alquila piso grande, amueblado con teléfono, sin gastos comunidad. Tfno. 245425. (13)

ALQUILO PISO amueblado con teléfono, zona Reyes Católicos, sin gastos comunidad. 22.000 mensuales. Informes teléfono 230833. (16)

POLIGONO LA VICTORIA, se alquila nave 600 m2. calle 16 de Julio. Tfno. 285479, de 2 a 5 y 213374, de 5 a 7. (24)

EL TERRENO apartamento amueblado 1 dormitorio, 22.000 ptas. Tel. 230365 de 8'30 a 11'30. (14)

ILLETAS estudio amueblado 15.000 ptas. Tel. 403296. (10)

ALQUILO estudio en San Agustín, 12.000 ptas. Tel. 403085. (10)

SE ALQUILA despacho, en plaza Cort, 3º piso, 11.000 ptas. Tel. 224330. (12)

CENTRICO apartamento amueblado matrimonio o señoritas. Tel. 213177. (10)

ZONA PLAZA PARIS alquilo 7º piso, salón comedor con chimenea, 4 habitaciones, cocina amueblada, baño, aseo, precio 30.000. Info. Tel. 251590. (21)

TERRENO duplex nuevo, 3 dormitorios, amueblado, calefacción, piscina, 38.000 ptas. Tel. 289177. (12)

TERRENO precioso sobreático-dormitorio doble, chimenea, terraza sobre Bellver, 31.000 ptas. Tel. 289177. (13)

PARTICULAR alquilo zona Jaime III, apartamento bien amueblado, lavadora, chimenea, sol. Tel. 222806. (13)

SE ALQUILA en Palma Nova piso grande con 4 habitaciones, buena vista, zona muy tranquila, horas de oficina, 254740, Sr. Pablo Bujosa. (22)

¡ECONOMICOS! alquilo apartamentos Can Pastilla (mar). Tel. 464378-297331-251858. (10)

INTERESA. Planta baja o entresuelo para despacho. Tel. 227220. Tardes. (10)

GENERAL RIERA sin muebles, 4 dormitorios, 25.000, Olmos 43

CATEDRAL sin muebles, 2 dormitorios, terraza, 13.000, Olmos, 43

MARIVENT estudio amueblado, terraza con vistas. 13.000 Olmos, 43

GENERAL RIERA bien amueblado, 4 dormitorios, teléfono, lavadora, 27.000 Olmos, 43

BLANQUERNA amueblado, 4 dormitorios, teléfono, lavadora, salón chimenea, Olmos, 43

ALQUILO apartamento amueblado centro ciudad. Tel. 221802. (10)

ZONA MARIVENT se alquila apartamento en casa mallorquina, llamar de 3 a 5. 401987. (12)

PARTICULAR alquila piso, despacho opción garaje. 212158 de 9-14 horas. (11)

EL TERRENO zona tranquila estudio amueblado (1 persona), 16.00U ptas. Tel. 282997. (12)

PARTICULAR alquila en Zona Tenis piso amueblado, 35.000 ptas. (gastos comunes incluidos) con teléfono, lavadora automática, gas ciudad, tres habitaciones, sala estar comedor muy amplia, racibidor, baño y aseo. Tel. 233784 de 11 a 13 horas. (37)

PARTICULAR alquila apartamento en Paseo Marítimo, con o sin muebles. Precio 30.000 pesetas, incluida comunidad. Teléfono: 234575. (17)

PLAZA ESPAÑA amueblado, 1 dormitorio, 21.000 Olmos, 43

MARIVENT casa mallorquina, 2 dormitorios, terraza, 21.000 todo incluido Olmos, 43.

SE ALQUILA PISO completamente amueblado, televisión, lavadora, nevera. Zona Reyes Católicos. 25.000 ptas. mensuales. Comunidad incluida. Se pide informes. Teléfono: 411701. (21)

SE ALQUILA pequeño estudio por ocho mil ptas. a partir de las cinco tardes Tfno. 235499. (16)

ZONA BLANQUERNA alquilo ático, completamente amueblado. Telf. 295939. (10).

PARTICULAR alquila piso amueblado, en buen estado C/ Aragón cerca Avenidas. Telf. 294768. (13).

ALQUILO piso amueblado, Andrea Doria. 463840. (10).

SE NECESITA chica para compartir piso zona Jaime III. 217658. (10).

ZONA LLUCMAJOR (pueblo). Busco para alquilar, casa o chalet amueblado, todo el año, con posibilidad de comprar más adelante. Telf. 661413. Empresa COWARSA. (23).

PARTICULAR junto Son Dureta, pequeño apartamento un dormitorio, informes tardes y sábados. Telf. 283054. (12).

ALQUILO
magnífica nave adyacente a
Gran Vía Asima de 435 m2
Informes 464200. Horas oficina

SE ALQUILA
NAVE DE 120 M.2
en el Polígono
Tel. 216711

ALQUILO
en Avenidas magnífico piso sin muebles, 4 habitaciones, sala comedor, 2 baños y aseo. Precio: 30.000. Informes 464200. Horas oficina.

13 CHALETS

VENDO CASA techo libre, 2 plantas, jardín, 800 m2., zona Son Serra. Informes 235000 (14)

CHALET ESPORLES. 240 m2., pisicina 2.000 m2. terreno 16.000.000. Tel.: 610005. (11)

CALA BLAVA, se vende chalet en solar de 700 m2, construidos 325 m2. Facilidades. 231012. (15)

SE VENDE O ALQUILA chalet en Génova, 5 dormitorios, 3 baños, y 1 aseo, salón comedor con chimenea, calefacción central, piscina, garage. Telf. 402429. (24).

VENDO EN BUÑOLA Chalet solar 7.000 M2., 5 habitaciones, 2 baños completos, 1 aseo, sala comedor, con chimenea, sala estar, calefacción central barbacoa, porche y terrazas. 100 árboles, frutales, estancias para animales. Informes. Sr. Company. 217173. (horas oficina). (38).

ESTABLIMENTS chalet 3 dormitorios, baño, 2 aseos, piscina, pozo 16.000 m2 frutales, riego goteo. Tel. 227077. (16).

SANTA PONSA: maravilloso chalet 2.000 m2. de solar, 600 edificado, frutales en producción, gran salón comedor, cocina amueblada, garaje, calefacción, 3 baños, grandes terrazas. 18.000.000. Muchas facilidades. (Se acepta permuta) LAMAS 418951. (32)

PLA DE NA TESA viviendas unifamiliares adosadas, 4 dormitorios, salón comedor, cocina, 2 baños, jardín, garaje, cerámica, maderas oregón. Facilidades 20 años. LAMAS 418951. (24)

ANDRAITX maravilloso chalet 2 plantas, 15.000 m2. terreno, frutales en producción, 300 m2. construídos, 4 dormitorios dobles, gran salón comedor, cocina equipada, terrazas. 18.000.000. Facilidades. LAMAS 418951. (27)

LA CABANETA chalet 1.000 m2. solar, 320 edificado, 4 dormitorios, armarios, gran salón, buenas vistas, cocina equipada, muchas facilidades. (Se acepta permuta) LAMAS 418951. (24)

CONSELL chaletito coquetón, ¡hay que verlo! 5.000 m2., facilidades 285925-287328 (11)

PARTICULAR vendo chalet «5 kms. Palma» nuevo 2 dormitorios con armarios empotrados, cuarto de baño, salón comedor con chimenea, cocina con office y despensa, patio interior con árboles, frutales, terraza, garaje, todo madera de norte, jardín, agua corriente y luz, algibe aparte de 15.000 litros esquina calles completamente amueblado, 5.500.000, facilidades, 10 años. Tel. 452195, horas de oficina. (58)

ALGAIDA: Chalet 1/2 dormitorios, totalmente amueblado. 3.500 m2. vallado. Arboles frutales. Casitas para animales. 3.350.000. Facilidades. Tfno. 665226. (18)

¿TIENE UD. PARCELA?
Le construimos un chalet a su medida en 6 meses. Precio muy ajustado directo del constructor.
FACILIDADES 10 AÑOS
Información: Tel. 455011

CALA PI
Una zona residencial única y exclusiva cercana a Palma. CALA PI le ofrece apartamentos, chalets y dúplexs con chimenea, piscina y vista al mar desde 1.500.000 Ptas.
Para informaciones contacte con el Sr. Cristiano Springoló. Oficina Información chalet 67 Cala Pi. Llucmajor. Telf. 971-661756

14 APARTAMENTOS

CONSTRUCTORA tenemos apartamentos cerca de la playa, económicos, facilidades. Tel. 204712 (11)

STA. PONSA ROTES VELLES, particular, vendo 4 apartamentos, 2 y 3 habitaciones, inmejorable vista. Pequeña comunidad. Telf. 691211. (17).

CALA MAYOR vendo local tipo apartamento, sin gastos comunidad, consta de 2 dormitorios, comedor, cocina, baño, 18 m2 terraza, 1.600.000 ptas. facilidades al contado 1.400.000. Tel. 297392. (26)

LAS PALMERAS apartamento amueblado, 2 dormitorios, salón comedor, 2 baños, cocina, terraza, hilo musical, aire acondicionado, 2.700.000, facilidades. LAMAS. 418951.

BONANOVA apartamento amueblado, 1 dormitorio doble, salón comedor, cocina, baño, piscina, terrazas, 2.000.000, facilidades. LAMAS. 418951

SOMETIMES apartamentos, estrenar 120 m2, 3 dormitorios dobles, terrazas cocina amueblada, gran salón con chimenea, jardín, buenos acabados, facilidades. LAMAS. 418951.

APARTAMENTO junto playa en Costa D'en Blanes, 3 dormitorios, 2 baños, jardines, exteriores, precio ventajoso. Facilidades. 201200. (18).

COLONIA SANT JORDI apartamentos primera línea, maravillosa vista al mar, 3 dormitorios, 2 baños, grandes terrazas, jardines comunitarios, aparcamiento en la propia finca. 201111. (25).

PLAYA ALCUDIA Particular, vendo apartamento, tres dormitorios, baño, comedor con chimenea, cocina, terraza. 3.850.000. Facilidades. Telf. 540715. (17).

15 CASAS Y PISOS

VENDO PISO ECONOMICO en El Molinar, entrada y pago a convenir. Tel.: 241164. (13)

VENDO piso maravilloso al borde del mar situado en Cala Mayor-San Agustín, 200 metros cuadrados, dos grandes terrazas, seis dormitorios, tres cuartos de baño, tres mil metros cuadrados de jardines, dos piscinas, playa propia, 2.000 m2 de solarium, 1 plaza estacionamiento automóvil, calle Alferez González Moro, Edificio Gaviota, 4º-D. Sr. Rodríguez. Tel. 401095.

CARRER MANACOR próximo Avenidas, últimos pisos estrenar, primero con 135 m. terraza, segundo y sexto todos de 4 dormitorios y 2 baños. Desde 4.800.000. Oportunidad. 463249. (25).

VENDO PISO por traslado nuevo. Teléfono, pintado. Ocasión. Tel. 290480. (10).

VENDO piso zona colegios, 4 dormitorios, baño, cocina amueblada, 5 armarios, salón comedor, galería, terraza, suelo parquet. 4.700.000. Tel. 287348 mañanas (21)

SOMETIMES particular vende piso 130 m2., 4 dormitorios, baño, aseo, cocina amplia, sala comedor, 125 m2., de terraza, opción a plazas de garaje, pequeña comunidad, precio muy interesante. Tel. 465661 (30)

SE VENDE ATICO zona Son Oliva, 140 m2. terrazas, 4 dormitorios dobles, salón comedor con chimenea, 2 baños, calefacción individual, cocina amueblada, office, trastero, contado 6.500.000. Aparcamiento opcional. Tfno. 200530. (30)

PISOS zona San Miguel, Olmos, 127 m2., 4 dormitorios, salón comedor, calefacción individual, gas ciudad, directamente del constructor con aparcamiento,. precio 2.500.000 a 3.000.000 a convenir. Resto hipoteca, 10 años. Tel. 217640 (32)

PARTICULAR vendo piso zona Blanquerna, 4 dor., 2 baños, gran salón, sala de estar, etc, con o sin muebles, 6.800.000 facilidades. Tel. 201235 (23)

CIUDAD JARDIN, junto a la playa, primera línea, pisos en construcción de tres dormitorios, baño y aseo, facilidades teléfono. 270452. (20)

ZONA INSTITUTOS pisos y áticos en construcción, directo constructor, espaciosos, buenos acabados, persianas, despensa, 127 m.2 precio promoción. 5.400.000, entrada 1.000.000, resto convenir. Tel. 463249. (25)

MERCAT D'ES TENIS. Primer piso, tres habitaciones, baño, aseo, sala comedor, cocina amueblada, terraza 40 m2., 3.900.000. Teléfonos. 280868. 226088. (21)

SON FORTEZA. 5.º piso, tres dormitorios con armarios. 1.700.000. Tel.: 243783. (11)

ESPORLES casa 3 plantas, garaje, jardín, 4 dormitorios, céntrica. 6.200.000 ptas. Entrada 1.500.000 ptas. Facilidades. Tel. 610303. (17)

ATENCION 3ª promoción: en C/ Francisco Martí Mora, directamente del constructor, protección oficial, 2-3-4 dormitorios, baño, aseo, sala comedor, orientación sur-este, fachada ladrillo visto, aparcamiento opcional, desde 3.140.000, entrada 300.000, resto 15 años al 11%. Información y venta en BALEAR DE CONSTRUCCIONES S.A. Tel. 227764, C/ Reina Esclaramunda, 7 bajos. Los sábados también abrimos de 10 a 13'30 horas.

SANTA PONSA apartamentos, 2 dormitorios, aparcamiento desde 3.800.000 entrada 500.000 212945 (11)

ZONA COLEGIOS. Piso lujo 5 dormitorios, 3 baños, 2 aparcamientos, parket, cocina equipada, calefacción, chimenea, terrazas, vistas mar, precio interesante. 227645. (21)

GANGA planta baja zona Son Cotoner, económica 240 m2. 4.200.000. Facilidades a convenir. Telf. 204712. (14)

PARTICULAR vende 1er. piso, 208 M., calefacción, chimenea. 5.500.000. Aceptaría pequeño apartamento como parte pago. Teléfono 207499. noches. (18).

M.C.D. 2022

15 CASAS Y PISOS

SE VENDE piso cerca Tenis, cuatro habitaciones, dos baños, sala comedor, cocina con despensa, galería. Precio: 2.900.000 Ptas. Mas gastos bancarios. Razón San Magín, nº 25, bajos. (26).

PISOS PROTECCION OFICIAL calle Aragón, esquina Pedro Ripoll Palou. Tres dormitorios dobles; dos baños completos; cocina espaciosa; coladuría; recibidor; distribuidor; gran sala comedor; amplias terrazas y balcones; madera norte en interiores y exteriores; persianas enrollables; gas-ciudad; antena colectiva TV y FM; teléfono, portero automático; pavimento cerámico en toda la vivienda; Aparcamiento incluído; ascensores hasta aparcamiento; baños y cocina: azulejos hasta techo; agua caliente por termo gas ciudad. Parque infantil y gimnasio propios. 15 años facilidades. Promotor-constructor. JAIME GIBERT RUIZ-FUNES. Vía Alemania, 15. Teléfonos: 212705-211946. (86).

PLAZA TOROS próxima entrega, 3 dormitorios, baño, aseo, entada única 600.000 resto 35.000 mensuales. 212945 (15)

MOLINAR construcción plantas bajas, pisos, 3 dormitorios, 2 baños, terrazas, garaje, trastero entrada 500.000, resto 30.000 mensuales. 212945

VIVERO 3 dormitorios, cocina amueblada, terraza, 2.600.000 entrada 900.000 resto 25.000 mensuales. 212945 (13)

HOSTALETS ático nuevo, 3 dormitorios, cocina amueblada, terraza, 4.500.000 entrada 1.200.000 resto 10 años. 212945 (15)

METROPOLITAN 3 dormitorios, cocina amueblada, 2.200.000 entrada 900.000, resto 24.000 mensuales, incluidos intereses 212945 (14)

GENERAL RIERA construcción protección oficial, 3 dormitorios, entrada 250.000 resto 25.000 mensuales. 212945 (13)

HEROES DE MANACOR piso lujo protección oficial, 3 dormitorios, baño, 3.100.000 facilidades 15 años. 216415 (14)

ZONA CHAPLIN ático 2 dormitorios, baño, 2.500.000 facilidades. 216415 (10)

ZONA BAR GUELL planta baja, techo libre, 4 dormitorios, corral 4.300.000 facilidades. 216415 (13)

ZONA CRUZ ROJA piso protección oficial, 4 dormitorios, baño, aseo, 4.800.000 facilidades 15 años. 216415 (14)

JUAN ALCOVER piso estrenar, 4 dormitorios, baño, aseo, cocina amueblada, llaves 1.000.000 resto 15 años. 216415 (16)

MARQUES FUENSANTA ático estrenar, 3 dormitorios, dobles, baño, aseo, armarios, terraza, 4.950.000 facilidades. 216415 (14)

PLAZA PARIS ático, 3 dormitorios, 2 baños, cocina amueblada, armarios, chimenea, terraza, grande, 4.500.000 facilidades. 216415 (16)

ESPORLAS casa 3 dormitorios, cocina amueblada, corral, garaje, 2.850.000 facilidades. 216415 (11)

ARENAL junto playa, 4 dormitorios, 2 baños, perfectos acabados 4.600.000 facilidades. 212945 (12)

ARENAL apartamento estrenar, 2 dormitorios, 2.800.000 facilidades. 212945 (10)

SOMETIMES planta baja, ajardinada, 2 dormitorios, garaje, 5.200.000 facilidades. 212945 (10)

CA'N PASTILLA piso amueblado, 3 dormitorios, terraza, 3.900.000 facilidades. 212945 (10)

ARCHIDUQUE LUIS SALVADOR piso estrenar de 3 dormitorios, salón comedor, cocina, terrazas, galería, baño, aseo, buanos acabados, entrega pintados. 4.500.000. Muchas facilidades. LAMAS 418951. (24)

ALEXANDER FLEMING piso de 3 dormitorios dobles, armarios, salón comedor, cocina amueblada, 2 baños, terrazas, cerámica, calefacción, 4.000.000. Entrada 800.000. Resto convenir. LAMAS 418951. (24)

VIVERO planta baja estrenar, 4 dormitorios, cocina, despenda, jardín, cerámica, techos decorados. 5.500.000. Muchas facilidades. LAMAS 418951. (17)

ZONA TOROS pisos lujo de 145 m2. estrenar, 4 dormitorios, obles, gran salón comedor, cocina, terrazas, 2 baños. 6.500.000. Facilidades. LAMAS 418951. (22)

RAFAL piso excelente conservación, 3 dormitorios dobles, armarios, salón comedor, cocina amueblada, baño, trastero. 3.800.000. Facilidades. LAMAS 418951. (18)

ZONA BLANQUERNA sobreático, 2 dormitorios, baño, salón comedor, cocina, trastero, galería, moqueta, gran terraza. 3.700.000. Facilidades. LAMAS 418951. (18)

COLL D'EN RABASSA maravillosos pisos estrenar, 2 y 3 dormitorios, salón comedor, cocina, techos decorados, armarios, balcón. A partir de 4.000.000. Muchas facilidades. LAMAS 418951. (25)

ARENAL piso 3 dormitorios, baño, cocina, galería, sala comedor, terrazas. 3.500.000. Facilidades. LAMAS 418951. (14)

VIVERO pisos estrenar de 4 dormitorios, magníficos acabados, llaves en mano. 800.000 entrada, resto 8 años. LAMAS 418951. (18)

MOLINAR planta baja 3 dormitorios, salón comedor, armarios, cocina amueblada, grandes terrazas, hilo musical, techos decorados. 4.900.000. Facilidades. LAMAS 418951. (20)

SON COTONER piso excelente conservación, 3 dormitorios, salón comedor, cocina, galería. 2.900.000. Facilidades. LAMAS 418951. (15)

PLAZA LAS COLUMNAS ático de 3 dormitorios, salón comedor, año, cocina, galería, terrazas. 2.500.000. Facilidades. LAMAS 418951. (18)

OCASION vendo primer piso, puertas de norte trabajadas, amueblado, calle General Barceló, 16. Tfno. 213132 - 227091. (16)

OCASION: Particular vende piso zona Rafal, 130 m2., 4 dormitorios, cocina, baño, soleado. 3.300.000, a convenir. Tfno. 233640 Sr. Nadal. (20)

VENDO CASITA con aljibe, frutales, 4.000 m2. en Buñola; o cambiaría por piso en Palma. Teléfono: 224332. (16)

GENOVA vendo piso 3 habitaciones, cocina equipada, buena vista, etc. Facilidades. 3.650.000. 285925-287328. (14)

ZONA ES FORTI de particular a particular, 3 h. salón comedor, baño, cocina amueblada y galería. Aparcamiento opcional. Tfno. 289122 (20)

VENDO c/ General Riera gran piso, amueblado, 4 dormitorios, 2 terrazas, edificio de calidad. Tel. 680543. (16)

PISO Son Gotleu, 1.300.000, Pasaje Picos Urbión, 4 puerta 20. (10)

FONT Y MONTEROS junto Avenidas, ático y sobreático de 4 y 3 habitaciones, calefacción, acabados de 1ª calidad, 2 baños, salón comedor, terrazas, aparcamiento opcional, cristalería Mallorca. Tel. 213413. (19)

OCASION UNICA zona Son Armadams, urge vender piso excelente conservación, 3 dormitorios, sala comedor, cocina equipada, baño y aseo, y terraza, 3.800.000, sin entrada y facilidades 4 ó 5 años. LAMAS. 418951. (32)

URGE POR TRASLADO, vender 6º piso 130 m2. zona Toros. 4.600.000, facilidades. Tfno. 295601. (14)

ZONA TERRENO se vende gran ático a estrenar con vistas sobre la Bahía, salón de 60 m. terraza de 100 m. 4 dormitorios, dos baños y aseo, cocina de roble, aparcamiento y cuarto trastero, 12.600.000 ptas. Tel. 675407 horas comida y noche. (42)

ZONA INSTITUTO C/ Jesús, 6º-1ª gran salón comedor, 3 dormitorios, salita, dos baños, cocina, galería y garaje, 6.500.000 pts. horas de comida y noche. Tel. 675407. (27)

GENOVA pisos en venta, ocupación inmediata, 4 dormitorios, 2 baños, 1 aseo, parking y trastero, piscina con amplias vistas. 201111 (22)

PISO EN ARENAL situado en la calle M.ª Ant. Salvá (frente Club Náutico) semi-amueblado. 3 habitaciones. Precio muy interesante. Tel.: 211197. (22)

SE VENDE ATICO en el Vivero, 2 dormitorios dobles, gran terraza y galería. Muy soleado. Teléfono 202937. (18)

VENDO PISO ocasión en el Molinar. Tfno. 216941. (10)

VENDO PISO AVENIDAS, 5 dormitorios y dos baños y 9 roperos. Tel. 216941, de 10 a 1. (17)

EDIFICIO ASTRO junto a la playa de Santa Ponsa. Pisos terminados, todos con vista al mar, 3 dormitorios y 2 baños, salón-comedor, 2 terrazas. Acabados de primera calidad. Precios de promoción con muchas facilidades. Telf.: 691362. (37).

SANTA PONSA Chalet 4 dormitorios, 2 baños, salón-comedor con chimenea, cocina amueblada, despensa y coladuría, 2 garages, jardín. 1.100.000. M2., Teléfono, agua y alcantarillado. 12.750.000. Ptas. Telf. 690312. (29).

SANTA PONSA Atico extraordinario, en edificio nuevo. 12.500.000. Ptas. Telf.: 691362. (11).

SE VENDE ATICO

a estrenar, en Plaza Vileta, mucho sol, buenas comunicaciones, a pagar en 20 años, entrada 550.000 ptas. Informes C/ Oblatas nº 4-1º A o Tel. 287787, tardes de 4 a 8

ARAGON

edificio Naranjo, directamente del constructor, disponemos de varios pisos, protección oficial, tres alturas, zona muy tranquila, jardín, comunitario, 3 dormitorios, baño, cocina amplia, aparcamientos opcionales, desde 4.150.000 Ptas., entrada mínima 250.000 Ptas., resto 15 años al 11 %, información en CONSTRUCCIONES PORTAL S.A. C/. Reina Esclaramunda, n.º 7. 227765. Los sábados también abrimos de 10 a 13,30 h.

EN SAN AGUSTIN

sin intermediarios, constructora dispone de fantásticos pisos con vistas maravillosas sobre bahía, 2, 3 habitaciones, baños completos, cocina amueblada, trastero, todo exterior. 4.300.000. Información 403953.

16 TRASPASOS

TIENDA cerca Jaime III traspaso 1.700.000. Alquiler 9.500. Teléfono 205015. (10)

TRASPASO SUPERMERCADO. Buena clientela Información. Teléfono 277027. (10)

TRASPASO tienda con género en galerías X - 6.000 - 1.500.000. Balneario 6. 1ª línea. Telf. 268168. (15).

OCASION, se traspada local comercial sin género, 200 m2 aproximadamente, completamente equipado, travesía Avenidas. Precio muy interesante. Informes 200571. Srta. Isabel. (21)

PRIMERA línea Ca'n Pastilla, se traspasa local. Telf. 266500. (10).

SE ALQUILA chip «El Hoyo», con vivienda Ctra. Manacor, 365 Son Ferriol. Teléfono 240005. (14)

SE TRASPASA local comercial zona Bonaire, por trasladarnos a C/ Olmos, 31. Telf. 221150. (14).

ARENAL moderna cafetería, gran terraza, óptima situación, traspaso. Facilidades. Telf. 660889. (12).

SE TRASPASA souvenir, primera línea, en Arenal, 100 metros cuadrados. Teléfono 660841. (12)

POR NO PODER atender se traspasa comestibles. La Soledad. Tel. 240805. (10)

SE TRASPASA tienda en Ca'n Pastilla con género o sin género, alquiler bajo. Informes al teléfono 269232. (16)

TRASPASO local céntrico. Precio razonable. Apto cualquier negocio. Tl.: 227322. (10)

TRASPASO boutique en C/. General Riera, adaptable a otros negocios, muy buena situación, grandes escaparates, alquiler muy bajo. 2.200.000. Facilidades. Telf. 255895. (23)

TRASPASO local 70 mts. totalmente equipado con estanterías, apto cualquier negocio. Zona Fortí. Alquiler bajo. Tef. 460881. (17)

SE TRASPASA bar nuevo en Cala Mayo o se busca socio mucha clientela. Trabajo todo el año. Llamar por la tarde a partir 6. Tno. 400089. (25)

TRASPASO guardería en funcionamiento. Informes 293260 de 1,30 a 3 y de 6 a 10. (15)

TRASPASO tienda de dePortes en el Centro de Palma, daré facilidades. 24 meses. Por no poder atender. Estudiaré sociedad. Tl.: 226008. (21)

TRASPASO 1 local grande muevo, plaza Progreso, 2, supermercdo, zona turística, muy buen sitio. Tel. 675111. (17)

POR NO PODER atender, traspaso bar hamburguesería, zona mercado. Precio condiciones a convenir. Horas comercio. Tel. 215226. (17)

SE TRASPASA local con sótano, en plaza Coll, esquina Sindicato. Tel. 224330. (12)

SE TRASPASA bar-cafetería Yorskshire, Carretera Militar nº 238, El Arenal, frente Hotel Ondina. 3.000.000. Facilidades. Inf. en el bar. (20)

URGENTE por no poder atender, traspaso chocolatería-bar, pleno rendimiento, local 140 m2., también apto restaurante u otro negocio. Informes Tel. 215215.

SE TRASPASA bar restaurante zona Gomila Park, equipado. Informes en el mismo bar, de 8 a 9 noche. Avda. Joan Miró, 18. Restaurante David. Palma. (25)

TRASPASO, local recién montado, para pescadería. 120.000. Tel. 412763. (11)

SE TRASPASA LOCAL zona Polígono Levante, 400.000 ptas. 200365-230323. (10)

MAGALLUF traspaso primera línea bar restaurante completamente instalado en local de quinientos metros más 160 terraza cubierta con toldo, alquiler bajo. Concertar entrevista de 3 a 5 Tel. 681081. (30)

TRASPASO LOCAL sito en calle Antonio Mª Alcover, 43 (zona Es Fortí) apto para negocio tipo supermercado, taller o almacén. Compuesto de planta baja de 300 m2. y sótano de 310 m2 con rampa para vehículos y puerta independiente. Forma rectangular y muy ventilado, instalación eléctrica de alumbrado y fuerza motriz, alquiler 49.500, traspaso 500.000 ptas. Informes. Tel. 231369. (60)

PELUQUERIA Vivero-Rafal, pleno rendimiento alquiler 8.000. Tel. 463967-414645. (10)

POR AUSENTARME traspaso tienda, pleno rendimiento, 150 Mts., con vivienda, zona Tte. Coronel Franco. Telf. 210974 (16).

KIOSKO. Disponible propio para juguetes Navidad, librería, bisutería, etc. Tel. 227220. Tardes. (12)

PEDRO GARAU. Traspaso local 60 m2. 600.000. 212945. (10)

ARENAL. Planta baja habitable con local negocio, traspaso. 1.600.000, alquiler bajo. 212945. (12)

ARENAL. Traspaso mercería pleno rendimiento. 212945. (10)

TRASPASO local nuevo de 225 metros a 50 metros de la Cruz Roja, para cualquier clase de negocio, con 2 portales, grandes vidrieras de aluminio, oficina despacho montado, teléfono instalación a 220, aseo con ducha y agua caliente, con mucha claridad y muy ventilado. Informes en el mismo. Calle Pons y Gallarza, 86 bajos. (55)

TRASPASO bar o vendo en la Plaza de Santa Payesa con otro portal en Blanquerna. Informes Pons y Gallarza, 86 bajos. (21)

OCASION Traspaso tienda comestibles, Son Serra. 450.000 Ptas. Alquiler bajo. Telf. 235208. (11).

bolsa del motor

17 MOTOS

OCASION. Particular vende, DUCATI ROAD 250 c.c. recién ajustada y revisada; buen estado. 70.000 ptas. C./ Alferez Llobera Estrades n.º 31 o llamar al 236293. (23)

VENDO BMW. 1000 RS. 675 mil. Tel.: 231181. Tardes. (10)

MOTOS KIKE Se venden Derbi Scoot PM-Y. Derbi TT. 8. Puch Cobra. Derbi C-6. C/ Honderos, 35. Telf.: 467966. (21).

VENDO Mobylette Cady gris plateado, nuevo, 5 meses, 45.000 ptas., teléfonos, 267654-58 horas oficina (15)

PARTICULAR vende Mobilette y Vespino en buen estado. Tel. 231749 (10)

VENDO Bultaco 74 Straiaker PM-K, 60.000 ptas. Tel. 511968 (10)

VESPINOS GL con garantía. Precio: 30.000 Ptas. Med Ped. S.A. Telf. 681632. (13).

VENDO Vespa 75 cc. Tel. 412624. (10)

VENDO Montesa Cota 349 PM-Y. Impecable. 150.000 ptas. Tel. 670594. (10)

MOTOS Salom y del Barrio. Tomás Forteza, 24. Motos procedentes de cambio: Honda 500 Agua PM-Z; Benelli 900 PM-W, Guzzi 650 SP. PM-V; Yamaha 750 XV PM-W; Benelli 354 PM-X; Yamaha 250 SR PM-W; Yamaha 400 y PM-P; BMW 900 S. (48).

MOTOS V-2 concesionarios Honda. Moto Guzzi, Ducati Italia, Cagiva, Italjet y también Aneillotti, KTM, todos los modelos. Facilidades 4 años sin entrada. Tel. 287766. (25)

VENDO ciclomotor Mecatecno de rueda pequeña, nuevo, 45.000 ptas. Tel. 675212. (11)

MOTOS V-2 BMW R100 RS. Motos V-2 Moto Guzzi Lemans II. Motos V2. Benelli 750 Se. MOTOS V-2 Triumph 750. Motos V-2 Honda CB 125 X. Motos V-2 Honda CB 125 S. Motos V-2 Moto Guzzi VSO. Motos V-2. Ducati 500 DESMO. Motos V-2 Ducati 250 Strada. Motos V-2 Sanglas 400 Y. Motos V-2 Derbi 74 C-6. Motos V-2. Vespa 160. Motos V-2. Sábados por la mañana abierto. Facilidades 4 años. C/. Tte. Juan LLobera, 10. (91).

18 AUTOMOVILES

R-12 TS PM-I recién pintado. Afosa. Aragón, 138. (10).

SEAT 124 D PM-I muy buen estado. C/ Aragón, 138. (11).

COMPRO coches accidentados. Telf. 240076. (10).

RENAULT-18 aire acondicionado, Autocasión. Eusebio Estada, 111. (10).

RENAULT R-12 Super PM-C impecable, baratísimo. AUTOCASION. Eusebio Estada, 111. (12).

COMPRO al contado, coches, en buen estado. AUTOMOVILES PONS. Calle Guillermo Massot, 43. Telefono. 290760. (14).

APROVECHESE de nuestras ofertas especiales, venta recambios, usados de toda clase de coches. Archiduque Luis Salvador, 122. Teléfono. 290897.

COMPRO TODA CLASE de coches, accidentados, pago contado. Telefono: 290897. (10).

RENAULT 5 TL PM-W solo estrenado. Impecable. Compruébelo en MOSA. Cómodos plazos. Aragón, 191. Tel. 274700-04 y 279600-04. Sábados abierto. (20).

FORD FIESTA L PM-W seminuevo a plazos y garantizado por MOSA. Aragón, 191. Tel. 274700-04 279600-04. Sábados abierto. (18).

HORIZON GL PM-W en perfecto estado. Garantizado por nuestra firma. Cómodos plazos. MOSA-Aragón, 191. Tel. 274700-04 279600-04. Sábados abierto. (20).

HORIZON GL automático PM-W 20.000 kms. garantizado. Compuébelo en MOSA-Aragón, 191. Tel. 274700-04 279600-04. Sábados abierto. (18).

RENAULT 14 GTL PM-W inmejorable. A toda prueba. Véalo en MOSA. Cómodos plazos. Aragón, 191. Tel. 274700-04 279600-04. Sábados abierto. (20).

VENDO SEAT 127, modelo CL impecable, 260.000 Ptas. Telf. 600154. (10)

PARTICULAR Supermirafiori 1600. PM-M 440.000 ptas. 453345.

MINI 1275, deportivo, impecable motor, chapa, ruedas nuevas. 231468. (10)

ZONA Jaime III, vendo aparcamientos desde 375 pesetas. En Autohogar, detrás Galerías Preciados. Teléfono 288605. (15)

PANDA 35 PM-T semi nuevo, económico, vendo. Tel. 200012 (10)

SEAT 131 PM-I 5 velocidades, de particular, vendo Tel. 200012 (10)

SIMCA 1.200 GLS PM-H muy buen estado, de particular, vendo. Tel. 200012 (13)

SEAT 127 PM-L, buen estado, económico, vendo. Tel. 200012 (10)

SEAT 850 L PM-D, buen estado de particular, vendo. Tel. 200012 (10)

PARTICULAR vende una furgoneta Citroen en prefecto estado, cuatro asientos. Tel. 413325. (12)

OPEL KADETT 1300 lujo, Ford Fiesta normal, lujo, Bravo, Festival 1.100, 1.300 S, Seat 127 Fura, Panda 35, y 45, Ritmo 65, Citroen Charleston todos PM-V. R-18 PM-U, R-12 Super PM-J, R-5 TL, GTL, PM-P, Simca 1.200 PM-K, Chrysler 150 Super, facilidades. Garage LA ISLA Aragón, 67 (49)

CAMBIARIA 124 Sport 1.800 por Mini Tel. 266430 (10)

VENDO R-5 PM-F, buen estado, 225.000 ptas. Tel. 511968 (10)

VENDO Panda PM-V, 280 mil. Tel. 278603 (10)

VENDO Fura PM-W, 365 mil facilidades. Tel. 278603 (10)

VENDO Panda 45 PM-W, 300 mil. Tel. 278603 (10)

VENDO Seat 127 en buen estado, llamar al Tel. 453638 de 1 a 4 y de 7-10 noche (20)

VENDO R-18 GTS PM-S. Antillón, nº 35 (10)

SE VENDE Seat 1430 Ful 1.000 PM-F, a toda prueba, Tel. 453733 165.000 (14)

TAUNUS 2.0 GL, PM-U, particular, como nuevo, 20.000 kms. radio y alarma. Tel. 201112 de 8 a 14 y 203223 de 14 en adelante (Tolo). (25)

SE VENDE Seat 1430 Ful 1.600 PM-F, a toda prueba, Tel. 453733 165.000 (14)

CAMION Ebro D-700 volquete, MOSA, C/ Aragón, 191. (10)

MEDICO vende Seat 600 PM-C, toda prueba. Telf. 269998, de 3 a 4'30. (14)

PARTI. vende Citroen Mehari PM-O, buen estado. 200.000 ptas. Informes Telf. 223529. (13)

PARTICULAR vende Mercedes 240/300 diesel, precio interesante. Tel. 297448, noches. (11)

SE VENDE Seat 127 PM.-T, seguro un año, radio cassette, pocos kilómetros. 285.000. Telf. 455629. (16)

SE VENDE 850 normal, en perfecto estado. PM 144.000, barato. Tel. 411980, de 13 a 15. (16)

PARTICULAR vende motor Perkins especial, para 1430 ó 124, garantizado. Tel. 292350, mañanas. (13)

VENDO R 5 PM-G. 230.000 ptas. C/ Manacor, 71. (10)

VENDO Ford Fiesta PM-J 230.000 ptas. C/ Manacor, 71. (10)

SEAT 131, 1.430 PM-G 215.000 ptas. C/ Manacor, 71. (10)

PANDA 35 PM-T 250.000 ptas. C/ Manacor, 71. (10)

R-7 PM-H 225.000 ptas. C/ Manacor, 71. (10)

La tranquilidad y la economía le harán el placer de vivir, al lado del mar, todo el año. Playa de arena blanca. «Puerto Deportivo» —por si quiere tener una «barca» y tan solo a quince minutos de cualquier lugar de Palma— Urbanización El TORO

- Viviendas de dos y tres dormitorios con todos los adelantos.
- Piso de cerámica.
- Cocina amueblada.
- Armarios empotrados.
- 4 m.2 de lavandería.
- Salón y dormitorio principal con vistas al mar.
- Aticos con terraza solarium.

Todo esto y mucho más lo puede ver en el piso piloto, en nuestras oficinas. Calle Santiago Ramón y Cajal nº 14 A (PALMA).
Fíjese bien: pisos desde 4.100.000, 2 dormitorios 4.500.000 de tres dormitorios.
A pagar 1.640.000 en 2 años. El resto en 10 ó 15 años.

Teléf.
237111
237112
NASA

M.C.D. 2022

18 AUTOMOVILES

¿DESEA VENDER O CAMBIAR SU COCHE? visítenos Ud. tasa su coche y nosotros le gestionamos la venta o el cambio. Financiamos la operación y se lo pagamos al contado. AUTOS LEVANTE. C/ Teniente Sánchez Bilbao, 22. Tel. 468276. (39)

VENDO FORD Fiesta 1.100 Sport, PM-N, en buen estado. Tel. 232898. (12)

VENDO BMW 2002 Bavaria, PM-Z, en buen estado. 430.000. Tel. 232898. (12)

VENDO MG-BGT en perfecto estado, a matricular. Tel. 238998 (10)

VENDO Ford Fiesta Festival, PM-S, 350 mil. Tel. 278603 (10)

VENDO R-12 PM-A buen estado, barato, al contado. Tel. 469310. (10)

EN VENTA Supermirafiori Diesel, motor nuevo, siempre particular. Tel. 469310. (10)

VENDO Seat 600 PM-E, ptas. 52.000. Tel. 238709. (10)

VENDO Fiesta «L» PM-L buen estado, 42.000 kilómetros. Tel. 469310. (10)

PARTICULAR vendo Seat 127 SL PM-I, Diane-6 PM-H. Tel. 215927.

PARTICULAR vendo Simca 1200 Espacial PM-F, accidentado, bien de mecánica. Tel. 230092. (13)

VENDO Seat 133 matrícula PM-J. Tel. 238709. (10)

OPORTUNIDAD Visa II Super X, PM-W, vende particular, 430.000 ptas. radio. Tel. 211288. (14)

PARTICULAR vendo R-5 GTL año 79, informes, 13-15. Tel. 655353. (12)

VENDO Seat 600 PM-D, buen estado. Tel. 256247. (10)

COMPRO coches accidentados, pago contado. Tel. 278507. (10)

VENDO Seat 1.430 PM-D. 75.000 ptas. C/ Manacor, 71. (10) VENDO 127 PM-E. 80.000 ptas. C/ Manacor, 71. (10)

VENDO coche Seat 850 «Especial» PM-F. Telf. 460381. (10)

PARTICULAR vendo Ford Fiesta PM-U. 15.000 Kms., 385.000. Telf. 613255. (11).

PARTICULAR vende Seat 1.200 Sport, blanco, seminuevo, 252377 (10)

PARTICULAR vende Chrysler 150 GLS PM-L, impecable, de tapicería, chapa, pintura, motor, a toda prueba, 400.000 ptas. Tel. 200514 14 a 16 h y noches (26)

VENDO SEAT 131. Supermirafiori 1.430 PM-N. 325.000 Ptas. Telf. 241947. Facilidades. (12).

COMPRARIA Furgoneta 4 L. Pago contado, precio razonable. Teléfono 600154. (10).

DE PARTICULAR a particular, impecable R12-S. PM-H. 275.000 para verlo General Riera. Autos DESTELLO. (17).

RENAULT-5 TL. Seminuevo. PM-W. Renault-9 M-ET. Impecable. Seat 2.000. Unico perfectas condiciones. Renault-18 5 vel. Horizont. PM-W. R-14 PM-W. Taunus 2.000. Alfa Romeo Sprint Veloce. 1.500 PM-P. Alfa Romeo GTV. 2.500. Aire 5 vel., etc. PM-X. Garantizado Oficial. Fura PM-W. Como estreno. Fiesta Lujo PM-W. Fiesta Económico 260.000.-. Seat 124 65.000.-. Un solo propietario. Mini 55.000.- Ptas. Visa Super-E. 550.000.- a su nombre. Seat 133 PM-H a convenir. Panda 40 PM-Y. Ford Escort PM-T. Seis meses de GARANTIA. Y muchos más. FACILIDADES 4 años SIN ENTRADA. Sábados mañana abierto. MOREY AUTOMOVILES. Capitán Vila, 38 y C/. Manacor, 77. (114)

275.000 PTAS. Seat Panda PM-T, en condición superior, verlo y pruébalo. Tel. 267849. TERRY'S. (15)

VENDO FORD FIESTA PM-T. Telf. 241947. Facilidades. (10).

VENDO FORD FIESTA L PM-O muy buen estado. Telf. 241947. Facilidades. (12).

VENDO SEAT PANDA 35 PM-T varios colores. Telf. 241947. Facilidades. (11).

VENDO SEAT PANDA 45 Bavaria, PM-V. Telf. 241947. Facilidades. (10).

VENDO SEAT 127 LS PM-P. Telf. 241947. Facilidades. (10).

VENDO SEAT RITMO 65 PM-P. Telf. 241947. Facilidades. (10).

VENDO SEAT RITMO 65 CL. PM-T. Telf. 241947. Facilidades. (10).

VENDO CITROEN MEHARI PM-U. Tel. 241947. Facilidades. (10).

VENDO TALBOT 150 de particular. PM-M. Telf. 241947. Facilidades. (10).

VENDO CITROEN VISA II Super E. Tel. 241947. Facilidades. (10).

VENDO SEAT 127 PM-T. Telf. 241947. Facilidades. (10).

VENDO SEAT 127 FURA impecable. PM-W. Tel. 241947. Facilidades. (10).

VENDO R-12 TL PM-P blanco. Tel. 241947. Facilidades. (10).

VENDO R-5 TL confort PM-V. Telf. 241947. Facilidades. (10).

DE PARTICULAR vendo R-5 GTL PM-K. Tel. 241947. Facilidades. (10).

VENDO SEAT RITMO Crono PM-V. Tel. 241947. Facilidades. (10).

VENDO SEAT 124 blanco PM-N. Tel. 241947. Facilidades. (10).

VENDO FORD FIESTA PM-N 240.000 Ptas. Tel. 241947. Facilidades. (10).

VENDO SEAT 131-2.000 aire acondicionado, llantas especiales. Radio cassette. Tel. 241947. Facilidades. (13).

SUR MOTORS S.A. VEHICULOS OCASION

COMPRA-VENTA-CAMBIOS DE AUTOMOVILES

FORD FIESTA L	PM-Y-W
FORD FIESTA BRAVO	PM-W
FORD FIESTA	PM-U-P
FORD ESCORT L	M-EV
RENAULT 5 TL	PM-V
RENAULT 9 GTL	M-EV
RENAULT 18 GTS a.a.	PM-V
RENAULT 12 Familiar	PM-F
SEAT FURA	PM-W
SEAT PANDA	PM-V
SEAT RITMO 75	PM-P
SEAT 131 Familiar	PM-L
PEUGEOT 505 SRD Diesel	PM-U
CITROEN VISA SX	PM-V
TALBOT 150 SX Aut.	PM-O
TALBOT 150 S	M-CG
IMPORTACION	
PORSCHE 928	Año 81
PORSCHE 924	Año 81
BMW 633 CSI	Año 78
MERCEDES 190 E solo 1.000 Kms.	Año 83
FORD ESCORT XR3	Año 81
LANCIA GAMMA	PM-O
PEUGEOT 604 STI todo extras	PM-S

SIN ENTRADA
FACILIDADES 5 AÑOS
TOTALMENTE REVISADOS
Y GARANTIZADOS
SABADOS TARDE ABIERTO
Avda. Argentina, 18 b.
Tels. 450891-450791 Palma de Mallorca.

AUTOCASION
EUSEBIO ESTADA, 111 (Carretera Polígono)

150 COCHES EN EXPOSICION
Totalmente revisados y garantizados
50 Renaults PM-U, R-5, R-6, R-12 y R-18
15 Ford Escort PM-Y (5.000 kms).
25 Seat 127 PM-U (colores a elegir).
20 Seat Panda PM-U (colores a elegir).
30 Ford Fiesta PM-U (colores a elegir).
10 Ford Fiesta lujo.
R-5 TS PM-L impecable.
Seat 131, 1.600 5 marchas Supermirafiori, año 82.
Renault R-5 5 puertas PM-U
Seat 127 CL PM-U impecables.
Simca 1.200 TI PM-K
Talbot Solara SX PM-V
Ford Escort 1.600 Ghia negro, 8.000 kms.
Talbot 150 PM-K, impecable.
Sin bancos ni financieras, directamente con nosotros

A. MARTINEZ Automoviles
C/ Manacor, 71 Tel. 24 41 44 Palma

BMW 318	PM-U	FORD CAPRI	PM-T
R-18	PM-N	FORD ESCORT	PM-Y
R-12 TS familiar	PM-O	FORD FIESTA	PM-Y
R-5	PM-W	FORD FIESTA	PM-U y PM-P
R-5	PM-U	127 FURA	PM-Y
R-5 GTL	PM-O	127 FURA	PM-W
TALBOT SAMBA	PM-W	127	PM-T y PM-V
TALBOT 150	PM-T	PANDA 35	PM-T-PM-V
CITROEN VISA	M-EV	132 DIESEL	PM-F
JEEP VIASA	PM-M	CITROEN 2 CV	PM-H

SIN ENTRADA
y hasta 4 años facilidades.

COMPRO AUTOMOVILES
Máxima valoración pago contado.
Garage LA ISLA, C/. Aragón 67

CENTRO AUTO
COMPRA VENTA DE AUTOMOVILES EN INMEJORABLES CONDICIONES
PALMA Francisco Sancho, 26
INCA Avenida de Alcudia 38

ALFA ROMEO GTV 2.000	PM-S
BMW 320-A	M-CK
Ford Fiesta XR2 1.600	PM-V
R-18 GTS A.A.	PM-N
R-5 TS	PM-L
R-14 GTL	PM-O
TALBOT 150 S	PM-O
FORD FIESTA 1.300 S	PM-P
PANDA 45	PM-S

sin entrada hasta 4 años

19 CAMIONES

MICROBUS MERCEDES 406-D, 18 plazas, perfecto estado, precio interesante. MOSA C/ Aragón, 191. (14)

CAMION EBRO D-700. Volquete. MOSA calle Aragón. 191. Telf. 279600-274700. (10).

SE VENDEN
FURGONETAS Y CAMIONES NUEVOS Y USADOS
FACILIDADES DE PAGO
TIMSA - IVECO - FIAT
Gremio Zapateros, 46 — Tel. 29 54 03

Cuando Vd. necesita busca en
Baleares
Cuando Vd. ofrece algo, le buscan aquí.

bolsa del trabajo

20 DESEAN TRABAJO

SE OFRECE mujer de limpieza en casas para interna o externa. Tel. 203447. (13)

SE OFRECE cocinero preferente Palma. Tel. 237299. Sr. Vicente. (10)

JOVEN ayudante, pintor, camarero, albañil, fontanero, dependiente, repartidor, etc 203910. (10)

JORNALERA desea trabajo miércoles, mañanas. Telf. 205988. (10).

21 OFRECEN TRABAJO

SE NECESITA chica servicio doméstico para matrimonio joven. Tel.: 210057.

SE OFRECEN matrimonios cocineras, doncellas, señoritas niños, jornaleras, asistentes por día u horas. Tel. 225061-222890. (15).

SE NECESITA VIAJANTE a comisión aseguramos buenos beneficios con furgón propio, preferibie Diesel, informes. 467632 horas oficina, pedir Sr. Fiol. (20)

NECESITAMOS matrimonios, camareras, doncellas, jornaleras, asistentas, , señoritas niños. Conseguimos mejores sueldos. Calle Unión, 15 pral.

SEÑORA O CABALLERO quiere usted ayudar económicamente a su hogar. Puede hacerlo colaborando con nosotros y trabajando en su propia casa, le damos trabajo asegurado. Le aseguramos un cobro semanal. Informes telefoneando al 211741. (35).

SE NECESITAN Srtas. para barra americana, sueldo a combinar informes Bar Jumillana, (Músico Balaguer), nº 50 a partir 7 tarde. (Detrás Plaza Toros). (23).

SE NECESITAN SRTAS. JOVENES, buena presencia, mayores de edad para trabajo en Gabinete y club, sueldo fijo, interesadas llamar al tel.: 527722. Tardes. de 4 a 6 y noches. (29)

EN NUESTRAS SUCURSALES de Magalluf, Paguera, Cala Millor, Cala Ratjada, Ptº. de Pollensa, Ca'n Picafort, Ptº. de Alcudia y Ptº. de Sóller. Precisamos Auxiliar Administrativo/a. Deberá tener trato con el público, por lo que se exige presencia, educación y simpatía. Imprescindible dos idiomas y coche propio. Concertar entrevistas al Telf. 401692. (52).

PRECISO SEÑORITAS para masajes, mayores edad. General Riera, 72 primero. (10)

SE NECESITA director de autoescuela, interesados dirijanse a Cardenal Rosell, 95-2º Coll d'En Rabassa. (15)

SE NECESITA PERSONA dinámica para visitas domiciliarias a nuestros clientes, interesantísimas comisiones, incentivos, dietas, posibilidad de ingresar en plantilla según valía preparación a cargo de, la empresa. Interesados escribir a mano un curriculum al apartado de correos 1299. (Palma). (39)

SE OFRECE toda clase de servicio doméstico con seriedad y garatía. ☎ 211697. Plaza Olivar, Edificio España.

SE NECESITA: matrimonio, cocineras, doncellas, cuerpo casa camareras, asistentas, externas e internas. Sueldo a convenir. Plaza Olivar, Edificio España, primero D.

SI HABLA Ud. alemán correctamente y desea ganar 120.000 Ptas. mensuales, llame al Tel. 261105. (17)

NECESITO, mujer para realizar tareas caseras, preferible interna, llamar a partir 21,30. 690083. (13)

SE NECESITAN oficiales de 1ª fontaneros para instalación obras. Calle Maestro Chapi, nº 23. Tfno. 242382. (16)

OPOSICIONES al cuerpo de Bomberos, 45 nuevas plazas, preparación programa completo, profesorado profesional. Pablo Piferrer, 19, teléfono 237330. (18)

SE NECESITA señorita con buena presencia para salón de caballeros. Tel. 452578, de 11 a 21 horas. (17)

URGE CHICA interna, mayor de 20 años, para llevar casa. Inútil sin referencias. Llamar de 10 a 13. 460250. (19)

MATRIMONIO solo necesita empleada o empleado hogar interno, sabiendo cocina, con informes. Tel. 211901-686785. (15)

SE NECESITAN señoritas para barra americana Bar Club El Porrón, calle Tiziano, nº 30, a partir de las 20 h. (20)

SE NECESITA contable para horas libres. Informes Tel. 294081. (10)

SE NECESITA empleada de hogar, con experiencia. Avda. Conde Sallent, 7-1º-2ª. (13)

SE NECESITAN oficiales de primera de carpintería. Teléfono 274965. (10)

PRECISO chicos jóvenes de 18 a 25 años, para masajes, interesados escribir apartado de correos, 1494. (16)

PELUQUERO DE SRAS. »Estilista»: creador y renovador de estilo, mayor de 25 años, amplia experiencia. Se precisa, dirigirse a: Peluquería Manolo, Avda. Jaime III, 27-Entlo. (26)

ASUNTO NUEVO (España). Ganará en casa más de 3.000 Ptas. diarias. Escribir apartado. 1.209. San Sebastián. (16).

SE PRECISA persona con amplios conocimientos contabilidad. G. Estarellas, Avda. Argentina, 18-A. (13)

IMPORTANTE GRUPO precisa personal ambos sexos, mayor de 21 años, buena presencia y nivel cultural medio, jornada de lunes a viernes, ingresos del orden de las 70.000 Ptas. mensuales. Interesados personarse C/ Juan Crespí 10-1º-C de 10 a 13 H. Atenderá Sr. Rodríguez. (43).

SEÑORAS SEÑORITAS mayores de 18 años, para puesto asesor departamento femenino, buena presencia, y nivel cultural medio, sensibilidad con los niños, jornada de lunes a viernes. Ingresos del orden de las 40.000 - Ptas. aproximadamente. Interesados presentarse en C/ Juan Crespí, 10-1º-C de 10 a 13 H. Mañanas. (50).

COMERCIAL CITROEN S.A.
SUCURSAL MALLORCA
Necesita
VENDEDORES

SOLICITAMOS:

- Conocedores ramo automoción.
- Dedicación total y espíritu de sacrificio.
- Experiencia demostrable en puesto similar.
- Carnet de conducir y libre del servicio militar.

OFRECEMOS:

- Sueldo y comisiones según valía.
- Máximos apoyos para conseguir objetivos.
- Formar parte de la plantilla de Comercial Citroen S.A. una vez superado el periodo de formación.
- Incorporación inmediata.

Interesados escribir acompañando curriculum a: Aptdo. Correos 10075 Referencia: Vendedor. Palma de Mallorca.

VIAJES URBIS
PRECISA

- Un Auxiliar administrativo, con experiencia para departamento facturación.
- Guía - Transferista hablando perfectamente alemán, francés e italiano.
- Secretaria Dirección con perfecto alemán y francés escritos. Se considerarán otros idiomas.

Concertar entrevista:
Sr. Ballester. Tfno. 293400.

CONCESIONARIO AUTOMOVILES NACIONALES E IMPORTACION
Busca vendedores a comisión.
EUSEBIO ESTADA, 46

QUIERE ASEGURARSE TRABAJO Y GANAR DINERO

No es fácil ganar dinero para ganarlo tiene que trabajar si es necesario 8 horas diarias.

¡QUIERE GANAR 9.000,- PTAS.!

A LA SEMANA PERO SEGURAS

Olvidese de tejemanejes fáciles y muy bien pagados, antes de realizarlos, consúltenos y visitenos y le demostraremos nuestro sistema, estamos en:

PASAJE SANTA CATALINA DE SIENA (CENTRO COMERCIAL LOS GERANIOS) NUMERO 7, Tel. 21 17 41 - somos:

TRICOMA, S.A.

Y le aseguramos un ingreso semanal trabajando en su propio domicilio

SOL HOTELES

PRECISAMOS PARA NUESTROS HOTELES EN ESPAÑA

- ANIMADORES/AS
- MONITORES
- ANIMADORAS INFANTILES

IMPRESCINDIBLE:

- INGLES, FRANCES Y ALEMAN
- PERSONALIDAD EXTROVERTIDA
- SE VALORARA PREVIA EXPERIENCIA EN ESTA PROFESION

Interesados remitir «curriculum vitae» adjuntando fotografía completa a «Cadena Hotelera Sol», gremio Toneleros nº 42, Polígono de la Victoria, Palma de Mallorca (España), (Deptº de Animación). Nota: Los seleccionados, deberán asistir a unos cursillos-examen con previo pago.

COMPAÑIA DE SEGUROS CON MAS DE DIEZ MILLONES DE ASEGURADOS A NIVEL NACIONAL PRECISA COLABORADORES PARA

- Trabajo en grupo con apoyo constante, preparación a cargo de la empresa.
- Visitas a clientes de la Compañía.
- Oportunidad de integrarse en la plantilla de la Compañía.
- Compatible con otras ocupaciones, con libertad de horario.

Interesados presentarse en: Vía Alemania, 2-2º B de 11 a 1 y de 17 a las 19 H.

M.C.D. 2022

bolsa del trabajo

21 OFRECEN TRABAJO

CADENA HOTELERA PARA SUS HOTELES EN MALLORCA, PRECISA:

- Directores Empresas Turísticas (Idiomas francés y alemán).
- Jefes de cocina.
- Segundos jefes de cocina.
- Jefes de partida.
- Oficiales pasteleros.

Interesados enviar curriculum vitae y fotografía reciente al apartado 1812 Palma.

otras secciones

22 HOSPEDAJES

COMPARTIRIAMOS piso, solamente a chicas. Llamar Tel. 214458, de 10 a 6. (12)

ALQUILO habitación a persona formal. Carrer de Manacor 55. Papelería. (10)

SE ALQUILAN habitaciones para señoritas. Llamar a partir de las 4 por teléfono 254404, de lunes a sábado. (18)

HABITACION Doble terraza. 287254. (10)

ALQUILO habitación a Srta. con derecho a cocina, zona 31 Diciembre. Tel.: 295120. (12)

ALQUILO habitación individual C/ Juan Alcover, 23, 3º, 1ª. (10)

ALQUILO HABITACIONES grandes exteriores, bien amuebladas con televisión, pensión completa, trato familiar. Tel. 297818. (14)

23 ENSEÑANZAS

INGLES, Francés, Catalán, profesores especializados. Carterbury.— Pablo Piferrer, 19. Teléfono: 237330. (11)

FRANCES. Principiantes Profesorado niños y adultos ALIZANZA FRANCESA. Tel.: 214101.

POLICIA MUNICIPAL oposiciones Palma y pueblos. Pablo Piferrer, 19. Tel. 237330. (11)

GRADUADO ESCOLAR abierta matrícula, plazas limitadas. Exámenes y evaluaciones en el propio centro, oficialmente reconocido. (O.M. 16-3-78).— Pablo Piferrer, 19, bajos. Teléfono: 237330. (23)

INGLES, FRANCES, ALEMAN a partir de 6 años. Adultos. Profesores nativos titulados. Métodos Modernos. Grupos reducidos. Preparación escuela oficial de Idiomas. Curso 1983-1984: Matrícula abierta. IDIOMAS PROGRESO. Pl. Progreso, 12 B. Telf. 238036. (34).

CENTRO UNO Mecanografia y taquigrafía audiovisual. Administrativo. Secretariado Informática. Oposiciones. Ayuntamiento. Vía Portugal 1A. Palma. Telf. 224371. Obispo Llompart, 5. Inca. 502185. (22).

¿QUIERES SER PUERICULTORA? con DEBSA podrás conseguirlo. Inicio grupos cada mes. DEBSA. Avda. Joan March Ordinas, 7. 1º. (frente Sala Augusta). Telf. 216742. (26 Pal.).

¿QUIERES SER CONTABLE? con Debsa podrá conseguirlo, inicio grupos cada mes. DEBSA. Avda. Joan March Ordinas, 7. (frente Sala Augusta). Telf. 216742. (23 Pal.).

PREPARACION OPOSICIONES Cajas de Ahorros, bancos, ayuntamientos, etc. DEBSA. Avda. Joan March Ordinas, 7-1º. (frente Sala Augusta). Telf. 216742. (20 Pal.).

¿QUIERES SER SECRETARIA? con Debsa podrás conseguirlo, inicio grupos cada mes. DEBSA. Avda. Joan March Ordinas, 7-1º-. (frente Sala Augusta). Telf. 216742. (23 Pal.).

¿QUIERES SER AZAFATA? con Debsa podrás conseguirlo, inicio grupos cada mes. DEBSA. Avda. Joan March Ordinas, 7-1º. (frente Sala Augusta). Telf. 216742. (23 Pal.).

IDIOMAS: INTERNACIONAL SCHOOL Centro Oficial de Oxford. Preparación exámenes Oxford y Cambridge. Inglés, Alemán todos los niveles. Profesores nativos, especializados en Internacional House Inglaterra. Clases demostrativas gratuitas. Navarra, 5. Telf. 221528. (31).

MECANOGRAFIA preparación especial para oposiciones DEBSA. Avda. Joan March Ordinas, 7-1º (frente Sala Augusta). Telf. 216742. (16 Pal.).

OPOSICIONES SA NOSTRA Iniciamos grupos la próxima semana. DEBSA. Avda. Joan March Ordinas, 7 frente Sala Augusta. Telf. 216742. (17).

¿QUIERES SER AUXILIAR DE CLINICA? con Debsa podrás conseguirlo, inicio grupos cada mes. DEBSA. Avda. Joan March Ordinas, 7-1º (frente Sala Augusta). Telf. 216742. (25 Pal.).

¿QUIERES HABLAR INGLES? con Debsa podrás conseguirlo, inicio grupos cada mes. DEBSA. Avda. Joan March Ordinas, 7-1º (frente Sala Augusta). Telf. 216742. (23 Pal.).

CONVERSATION CLUB Streamtine 80. Clases de conversación de todos los niveles. Inglés, alemán, italiano, francés, catalán, desde principiantes, profesores nativos. Video complementario. C/. Danús, 4. 225420. (26)

ADMINISTRATIVO del ayuntamiento, oposiciones convocadas, clases a cargo profesores especializados. Pablo Piferer, 19 teléfono 237330 (15)

PARTICULAR repaso Matemáticas e inglés nativa EGB, BUP. Zona Es Fortí. 284973. (12)

IBEPSA concesionarios CEM te ofrece sus cursos de estética, peluquería, maquillaje, masaje corporal, depilación, corte y confección. Para informes y matrícula C/. Marqués de Fuensanta, 6. Teléf. 468250 y 468212 (plazas limitadas). (32)

REPASOS y recuperaciones EGB, PUB, COU, graduado escolar. Academia Olmos. Olmos, 21-1º. (encima Reloj Suiza). Telf. 210098. (18).

ALEMAN-INGLES Español para extranjeros. Clase demostración gratuita. Zona Avenidas. 462561 (11)

PROFESORA nativa de Cambridge, da clases particulares de inglés. Tel. 234253. (10)

PROFESOR ciencias da clases matemáticas, física, química, cualquier nivel. Tel. 252455. (11)

PROGRAMADOR DE ORDENADORES IBM y Hewlet Packard en DATA UNO: Via Portugal, 1A. PALMA. Obispo Llompart, 5. Inca. (18).

ALEMAN. Método audiovisual. Cursos intensivos y alternos. Grupos e individuales. Alemán comercial y hostelería. Exámenes Escuela Oficial de Idiomas. IDIOMAS MENTOR. Plaza Santa Catalina Thomás, 20. Tel. 222874. (28)

24 MUSICA

ESTUDIO grabación profesional 8 pistas. Edición discos-cintas, maquetas. Tel. 232607. (10)

ANTIGUA CASA BANQUE instrumentos musicales y accesorios. C/. Colón, 16 Palma. (11)

TROMPETAS y boquillas Schilike, Alds, Conn, equipos de voces Montarbo, Binson, Sinmarc, sintetizadores Korg, Roland, cuerdas guitarra y bajo Rotosound, amplificadores Roland, Acoustic, Music Son, Baterías Honsury Premier, Ludwig, etc. MUSICAL TORRES, calle Angel Guimerá, 24, Palma. Tfno. 291759. (39)

PROFESOR TITULADO da clases de solfeo y piano. Tfno. 251724. (10)

ORGANISTA cantante, solista, se ofrece a restaurantes, cafeterías, etc. Tel. 453858 (11)

SE VENDE órgano Hammond, modelo L 100 con Leslie 100 W, sintezizador ARP Odyssey, pedalero Elgan, equalizador Music Son, batería eléctrica, Hammond Audi-vari 64, precios muy interesantes. Tel. 401257. tardes 7'00-8'00. (34)

SE VENDE órgano Technics model. U-60, como nuevo, solamente 400.000 ptas. Tel. no. 401257, tardes 7'00-8'00. (18)

MUSICAL CHAPLIN. Instrumentos profesionales, primeras marcas mundiales, servicio técnico. C/. Bartolomé Torres, 17-A (muy cerca Multicines Chaplin). Tel.: 277025. (19)

PIANO Chassaigne frères vendo en buenas condiciones. Teléfono 221612. Sólo mañanas. (11).

SE OFRECE bajista cantante. Tel. 460832. (10).

25 RADIO Y TELEVISION

VIDEO-SERVICIO PALMA reparaciones y venta radio TV color, instalaciones antena. Despuig, 9.— 288230. (14)

TELELASER: Reparaciones, televisión, Video, Hifi, antenas, servicio a domicilio, económico, garantizado. Sábados abierto. Tfno. 417788. (15)

ATENCION para reparar su T.V. urgente llamar a los teléfonos 292659 y 273406. Acudimos antes de dos horas. Precios económicos. (20)

AUDIO TELE reparaciones de: televisores B/N y color, video, antenas individuales y colectivas. Servicio rápido y garantizado. Tel.: 294491-290839.

TELESTAR. Reparaciones televisión a domicilio. Servicio rápido. Padre Molina, 26. Teléfono: 298858. (12)

FERBAS reparaciones televisión y antenas, servicio a domicilio, rápido y económico. Tel. 285284. (13)

REPARACIONES RADIO-TELEVISION, blanco-negro y color, antenas colectivas, individuales. Rápido, garantizado y económico. (Sin cargo desplazamiento). Sábados abierto. Teléfono: 452290. (21)

MATEL S.C.L. servicio oficial Sanyo, reparación video, TV, cassettes, Pérez Galdós, 9. Tel. 463016. (16)

26 NAUTICA

CAMBIAMOS SU MOTOR USADO por un «Solé». Informes Tel. 286385 (10)

OFERTAS NAUTICAS campaña fin de año, tanto en barcos nuevos como usados, precios especiales en todos los modelos. XIMELIS NAUTICA (frente Club Marítimo Molinar) (24)

KETCH motor Sailer 10'50 mts. madera, precio razonable. Tfno. 450366. (10)

VENDO AMARRE en Club Náutico Santa Ponsa. Informes: Tfno. 226941. (10)

PARTICULAR vende GALLART 13'50 MP 3, completamente de fibra, motores Volvo. 223927. (12)

VENDO planchas Windsurfing de ocasión, desde 25.000 ptas. Tel. 527177 de 19 a 21 horas (15)

NAUTICA PALMA iniciamos cursos patrones embarcaciones deportivas, yate y litoral. C/ Cordelería, 9 Tel. 213815 (15)

OCASION motor fuera borda, 2 caballos, completamente nuevo, toda garantía, Yamaha, precio a convenir. Teléfono 287785 (17)

VENDO Llaud lista 3ª 5 mts. y barco 20 toneladas lista 2da. Tel. 570912. (14)

VENDO FINN, precio a convenir. Tfno. 564616, horas oficina. (10)

REMOLQUES Y ENGANCHES INTEMA, todos los modelos, instalación de enganches para remolques y caravanas, venta exclusiva NAUTICA MUS. (18)

NEUMATICAS estación de servicio, mantenimiento y reparación de toda clase de neumáticas y balsas salvavidas. NAUTICA MUS (17)

MARINER el fueraborda moderno seguro con nuevos modelos, más barato, mejor servicio y facilidades a su medida. NAUTICA MUS El Molinar. (21)

NAUTICA MUS ofrecemos facilidades; hasta 36 meses sin entrada en todos nuestros productos, si Ud. es solvente no lo dude, le saldra barato. (23)

DRACO, Lanchas Diesel y gasolina, NAUTICA MUS. El Molinar. (10)

GUY GOVACH yates de prestigio, y precios sin competencia, de 5 a 14 metros, NAUTICA MUS El Molinar, (18)

OFERTA SURF GHIBLI
65.000,- Ptas. P.V.P. 105.000,- Ptas.
NAUTICA BALTASAR
C/. Honderos, 36. Tlf.: 468014.

27 COMPRAS

COMPRO muebles antiguos usados y modernos, cuadros, objetos náuticos, plata antigua, alfombras, abanicos, rosarios, relojes, joyas antiguas, etc. Pisos enteros, pago al contado, máxima discreción. Tel. 224539.

COMPRO pinturas, relojes, joyas, plata y muebles antiguos. (Particular). Tel. 240197. (16)

REIGADAS en Tomás Forteza, 63 junto Emaya, compra muebles, usados, antiguos y modernos. Tel. 460040 (15)

ORO MAS DINERO por su oro. Taller joyería, necesita comprar para su fabricación. C./ Emili Darder 37-B. Antes C/. Manos. (21)

COMPRO maquinaria de bares, restaurantes, supermercados, atc. Tel. 206461 (10)

COMPRA y venta de muebles usados. Pasamos a domicilio. Tel. 416815. (11)

COMPRO muebles usados antiguos y modernos. Paso a domicilio. Teléfono 299755. (11)

CASA ORTEU, compramos toda clase de muebles y cuadros antiguos, bibliotecas enteras, seriedad absoluta. Tel. 452765, calle Pursiana, 17 (esquina Pou). (21)

CASA DEL ORO
Compramos oro. Papeletas de empeño, monedas, medallas y objetos rotos. Relojes oro, cuando haya comprobado el precio que le pagan. Venga y superamos la oferta. Visitamos a Domicilio
C/. PLATERIA, 17-A Palma

ORO/PLATA COMPRO
PAGAMOS MAXIMOS PRECIOS
C/ Jaime III, 7. Entr. P.4. Palma

Compramos ORO
PAGAMOS EL MAXIMO. PAPELETAS DE EMPEÑO EL DOBLE O EL TRIPLE SEGUN TASACION. ABIERTO TODO EL DIA. SABADOS INCLUSIVE. VENTA DE JOYERIA A PRECIOS DE FABRICA.
C/. Viñaza, 4 bajos.
(2ª travesía C/. Aragón).
Tel. 463036

GEMA
COMPRAMOS ORO, JOYAS ANTIGUAS Y TODA CLASE DE OBJETOS DE ORO Y PLATA, PAPELETAS DE EMPEÑO. PAGAMOS MAS DEL TRIPLE, SEGUN COTIZACION ORO. OFRECEMOS EL MEJOR PRECIO
Vía Sindicato, 10 entresuelo.
(Frente Plaza Mayor). Palma.

¡TODOS PROMETEN...
más que nadie; NOSOTROS le pagamos por su ORO su justo precio.
Calle Plateros, 2 esquina Platería.
Tel: 213433 PASAMOS A DOMICILIO

28 VENTAS

REGISTRADORAS USADAS diferentes marcas y modelos, desde 20.000 ptas. Ofitec Internacional S.A. Fco. Suau, 15-A (Crta. Valldemosa). Tel. 296779-92 y 203661-04, Palma (24)

ATENCION liquidamos maquinaria de bares, restaurantes, supermercados, etc, todo muy barato. Tel. 206461 (13)

VENDO comedores estilos, colonial, nórdico, clásico y mallorquín, desde 20.000. Dormitorios matrimonio o individuales 15.000. Parejas camas 8.000. Taquillones 4.000. Mesa escritorio metálica 20.000. Butacas, módulos, sofá, mesas, sillas, aparadores, vitrinas, armarios, camas, puertas vidrieras de norte, muebles de cocina, arca multimueble, colchones, etc... Todo en buen estado. Teléfonos 274889 y 242184. (52)

TRANSPORTES SASTRE se vende tierra vegetal y negra. Tel. 241046. (10)

VENDO máquina coser 10.000 ptas., garantizada. C/ Huertos, 16-A-bajos. (11)

POR CIERRE FABRICA vendemos comedores, dormitorios, tresillos, etc, precios muy económicos, facilidades. Calle Curtixó, 19 (frente Viviendas Virgen de Lluc) Tel. 274656 (22)

VENDO cuna nueva, color madera, económica. Telf.: 273833. (10)

VENDO fotocopiadora en buen estado. Tel.: 250041. (10)

POR CIERRE negocio se vende conservadora charcutería de 2 metros. Contado 50.000 ptas. Perfecto estado. Inf. 610303. (18)

VENTAS y compras de muebles usados. Pasamos a domicilio. Tel. 416815. (11)

PAGO AL CONTADO. Sólo antiguo: tebeos, libros, radios, plumas estilográficas, cámaras fotos, juguetes, máquinas de escribir, marcos, abanicos, postales, cromos, programas de cine y objetos y muebles en general. Seriedad absoluta. Tfnos.: 212716 - 232494. (34)

COMPRO muebles usados antiguos y modernos, paso a domicilio. Tel. 274889-242184. (12)

COMPRAMOS objetos de oro usados y joyas, vidrería nº 12 (10)

COMPRARIA deshumidificador. Tel. 284397 noches. (10)

SE VENDE AUTOCAR 22 plazas, con trabajo incluido. Tfno. 297961. (10)

VENDO mesa 240 x 1, dos bancos 240 x 0,30 y una barbacoa. Ideal casa campo. Precio 25.000 Pts. Tlf. 241314 - 243526 (20)

VENDO maquinaria en perfecto estado, botelleros, cafeteras, itrinas, horno microondas, congeladores, etc, informes Comercial Genesol, C/ Pedro A. Peña, 13 Tel. 463302 (22)

PARTICULAR vende pantalla gigante Zenith, con mueble, teléfono y mando a distancia incorporados. Precio interesante. Teléfono 255243. (17)

UNICA Boutique muñecas en Palma, toda clase de vestidos, conjuntos y juguetes, c/ Juan Alcover, 54 A Palma. (16)

VENDO reloj señora oro Tissot y chaqueta visón blanco. Ideal regalo Navidad. Tel. 239652. (14)

VENDO tractor Valmed, como nuevo. Tel. 570912. (10)

VENDO vitrina mural 3 X 190 m. tres meses de funcionamiento. Informes. Tel. 661977. (13)

VENDO lavadora automática, nevera, muebles de cocina, puertas. Tel. 242089 de 2 a 4 y 9'30 a 11 noche. (19)

OCASION en lavadoras automáticas, baratas. Tel. 242089 de 2 a 4 y 9'30 a 11 noche. (16)

VENDO video-juego Philips «nuevo» videopac G-700 y 4 de los mejores programas, (come-cocos, etc. etc.) todo por 25.000 ptas. Tel. 206392.

SE VENDE cabezal cloro gas Fischer-Porter, nuevo. Tfno. 411989, de 13 a 15. (14)

VENDO 1 billar americano de pizarra Escaridul 2,50 largo 1'35 ancho, 10 tacos, 2 juegos de bolas y todos los accesorios casi nuevo. Informes Pons y Gallarza, 86 bajos. (30)

VENDO ARMARIO de 3 puertas, 1 grande y 2 pequeñas, 1 vitrina expositora de 2 metros, ambas cosas de conservación, 1 picadora de carne con sierra para huesos, 1 ventilador de techo nuevo, y 1 balanza especial para cartas de correos o similares. Informes Pons y Gallarza, 86 bajos. (49)

VENDO microondas marca Radarange de casa Frau. Necesita reparar. Informes Pons y Gallarza, 86 bajos. (15)

VENDO armarios con campana, 1 mesa y 2 sillas de cocina, todo forrado de formica, 1 recibidor castellano completo, 1 comedor completo, 1 mesa televisión bar, 1 cama matrimonio con mesita noche, 2 módulos, 1 taburete giratorio para oficina o despacho, 8 almohadas skay con cremallera para embarcaciones o similares, 1 estufa con 2 botellas y regulador, 1 escalera madera de 11 peldaños y 1 cama clínica. Todo está casi nuevo. Informes Pons y Gallarza, 86 bajos. (77)

VENDO comedor nogal macizo, único, sueco, nogal 12 ó 18 personas, sillas, mesas, un boufet y aparador. 480.000 Ptas. cama dorada brocada pieza única. 48.000 Ptas. Una mesa antigua de fumador.. 45.000 Pts. Telf.: 237120. (35).

29 PERDIDAS

EXTRAVIADO perro Pastor Alemán. Lleva collar rojo, atiende por HELP. Gratificaré 10.000 Pts. Telf. 230227. (15)

30 TRANSPORTES

MUDANZAS JIMENO Baleares y Península, sábados y festivos, las 24 horas, para empresas y particulares, servicio de grúa. Tel. 252672 (20)

GRUAS POL ofrece la gama completa, grúas gran tonelaje, camiones grúa, traylers-góndolas, 251045-251545 (16)

TRANSPORTES y mudanzas, J.M. Melguizo, mudanzas locales y nacionales, varios años experiencia, precio económicos, presupuestos sin compromiso, Tel. 240590-450387 (21)

MUDANZAS CASA ROJALS Nacionales e internacionales. Personal especializado en traslado de muebles y pianos. Guarda-muebles. Precios económicos. Presupuestos sin compromiso. Tel.: 212227-461514. Siete Esquinas, 1-B.

COTRAME ofrece servicios de camiones y furgonetas, grúas diversos tonelajes hasta 34 Tm, y palas cargadoras, Pérez Galdós, 17 Tel. 469568 (22)

GRUAS BAUZA, camiones, grúa, traylers grúa, góndolas, grúas gran tonelaje. Tel. 252716—297307. (13)

31 DIVERSOS

BENMA limpieza moquetas, sistema Mr. Steam o Pes. Guardamos alfombras. Tel. 250057. (12).

BENMA limpieza alfombras, moquetas y tapicería, recogida y entrega domiciliaria. Tel. 250057. (12).

CITY SERVICE arreglamos prendas de vestir señora, caballero, 31 Diciembre, 14. Palma. (12).

ALFOMBRAS MOREY Limpia alfombras, moquetas y tapicería. Sistema MORLIMP. ☎ 277582.

LIMPIEZA ALFOMBRA moquetas, sofás, butacas, guardamos alfombras, PINGUINO Tel. 294340

LIMPIEZA DE OFICINAS y su conservación, confíela a El Brillo Balear, pida presupuestos. Tel. 222700. (15).

BANQUETES bodas, comuniones, lo mejor es S'Es Tres Germanes, Crta. Inca Km. 8,400. Tel. 602094. (15).

ATENCION CONFECCIONISTAS. y Hoteles Disponemos de plancas vapor y servicios técnicos. Colliure, 15. Tel.: 201762. (16)

LIMPIEZA de moquetas, alfombras, tresillos y vitrificado suelos. Tel. 268172. (10)

COMPRENSION, PAZ, AMOR, encontrará con un matrimonio PROYECTADO Y PROPUESTO por ARMONIA Gabinete Matrimonial. Entérese Sta. Cruz, 3, Tfno. 226303. (20)

AUNADA S.A. comunica que se ha hecho cargo de la explotación del Hotel Bahía de Palma, sito en C/. Ejército Español, 74. El Arenal, habiendo cesado en la misma la empresa SASTRE HOTELES, S.A. (34).

AUNADA S.A. comunica que se ha hecho cargo de la explotación del Hotel Alejandría, sito en C/. Antas de Ulla, s/n. El Arenal, habiendo cesado en la misma la empresa SASTRE Y JANER. S.A. (35).

AUNADA S.A., comunica que se ha hecho cargo de la explotación del HOTEL BAHIA PARK, sito en C/. Padre Rafael Serra, 2. El Arenal, habiendo cesado en la misma, la empresa Hotel Bahía Park S.A. (36).

AL ESPIRITU SANTO Agradece las concedidas. A.H.J. (10).

SI EL ALCOHOL TE CAUSA PROBLEMAS Y DESEA DEJAR DE BEBER, TAL VEZ
ALCOHOLICOS ANONIMOS
PUEDA AYUDARTE
(REUNIONES DIARIAS)
TELEFONOS: 29-50-87/23-11-69/20-35-75 y 50-04-44 (PALMA)
APARTADO 1015 - (PALMA)

M.C.D. 2022

otras secciones

32 PERSONALES

LAS SEÑORITAS Sabina, Rosi, Margarita, Sandra y Lusi le esperan de 11 a 21 horas. Sábados inclusive. Aragón, 27, 1.º. (20)

LAS SEÑORITAS ESTHER, YOLANDA, Eva, Marg, Rosa y Carmen, les atenderán en Francisco Sancho, 30, principal. (15).

MAITE, Sandra, Raquel, Nancy, Miryan y Nieves les ofrecen sus servicios de masaje relax, thailandés, griego y dúplex. General Riera 72 primero (de 11 a 21 horas). Aceptamos Visa. (29)

EN AGENCIA MATRIMONIAL la Familia, disponemos de su pareja, soñada, no pase la oportunidad de ser feliz con la dulzura de un hogar, rebosante de amor, familia con hijos que enternecen el corazón. Avda. Conde Sallent, 29 Palma. 221468 (41)

VIUDA 53 años, guapa elegante, desea señor buena presencia, cariñoso, 465809 (11)

SEÑORA sola desea la compañía de señor mismo estado, fines serios. 465809 (12)

SI TIENES espíritu joven llámame, soy artista 55 años deseo relaciones serias señora agradable, alegre, etc. 465809 (17)

SUEÑO en formar hogar con señor que ame la vida familiar, formar hogar feliz, junto con nuestros futuros hijos, tengo 26 años, profesora inglés, soltera. 290919 (26)

SABES que entre las sombras que te cercan te llamo, tengo 24 años, soltera, me gustaría casarme formar hogar feliz 290919 (21)

TENGO el corazón dormido de esperar, soltero, 54 años, mi ilusión es casarme formar hogar feliz. 290919 (16)

EL QUE BUSCA encuentra dice el Evangelio, soy viudo 44 años, mi corazón está reservado para la señora que me elija como esposo. 290919 (22)

ME ENCUENTRO sola, tengo 48 años, separada, 1.70 estatura, soy afectuosa, culta, buen corazón, deseo encontrar compañero. 290919 (19)

SEÑORITA Paquita, simpática, cariñosa y dulce. Piso particular. Servicio hoteles. 11-10. 236692. (13)

SEÑORITA Azuzena, simpática y atractiva. Máxima discreción. 11-10. 236692. (10)

NO HE TENIDO SUERTE en el amor, 38 años, separada, desearía rehacer mi vida, con hombre cariñoso, formal. 290919 (18)

SEÑORITAS MALLORQUINAS de 20 a 25 años de 10 mañana a 8 TARDE. Tel. 200325 (15)

SE OFRECEN señoritas de compañía de 10 mañana a 8 tarde, sábados también, se admite tarjeta visa. Tel. 200325 (20)

FABULOSOS DUPLEX con señoritas bisexuales, de 10 mañana a 9 noche. Admitimos tarjeta visa. Tel. 200325 (16)

PAREJA LIBERAL, simpática y atractiva desea relacionarse con similar, alrededor 30 años, preferible teléfono. Apartado 1189, Palma.

SEÑOR 38 AÑOS. Silencioso. Serio. Respetuoso. De familia vieja norteña. Liberal. Imaginativo. Amante de cultura, artes, música. Economía definida. Gustaría encontrar silimar femenino. Apartado 1162. Palma. (26)

ALBERTO y sus maravillosos chicos. Tel. 281697. (10)

SRAS. DE COMPAÑIA. con elegancia y discreción. Hora 9-1 y de 4 a 8. Tel.: 451747. (18)

CONTACTOS con chico (no profesionales). Horario: 10 a 1 y 3 a 7. Domingos cerrado. Tel. 281697. (19)

SEPARADA 46 años, elegante, guapa, necesito rehacer mi vida. 210151. (10).

SOLTERA 45 años, guapa, alta. Quiero hacer hombre feliz. 210151. (10).

CAMARERO 43 años, cariñoso, bueno, sencillo, necesito amor puro. 210151. (10).

SEPARADO 52 años, puedo y necesito casarme mujer buena. 210151. (10).

VIUDA 53 años, distinguida, no sé vivir sin amor. 210151. (10).

SOLTERA 34 años, un hijo, necesito amar. Hombre comprensivo. 210151. (10).

DANI Paula y Susi. Tardes. Tf. 402303. (10)

CHICOS RELAX ambos sexos. Tel. 243662. (10).

SRTAS. Lucía, Beatriz y Charo, 19, 21 y 22 años, de 11 a 9. Máxima discreción. Tel. 237471. (18)

VIUDO sin hijos, situación resuelta, desea conocer, con fines serios, viuda o soltera 50-60 años, igual situación. Apartado correos 1.727. (21).

SALON GEMINIS cuatro nuevas señoritas, le atenderán en nuestras salas de video relax, Avda. Argentina, nº 67 2º 2ª Abierto de 11 a 22 horas, sábados inclusive. (26)

TONY MASAJISTA diplomado, servicios relax, para ambos sexos, parejas a domicilio, Hotel, gabinete. Tel. 454388. (15)

SALON 7-7 Nueva dirección, nuevos servicios, les atenderán las señoritas Rosi, Sabina, Sandra, Lusi, Margarita, de 11 a 21 horas, sábados inclusive. Aragón, 27-1.º. (25)

LAS SEÑORITAS Sonia, Patricia y Susy les ofrecen sus servicios de masajes de 11 a 21 horas, (sábados cerrado). Tel. 452578 (servicio a hoteles) (24)

NUEVO EN PALMA David 18 años, Juan 19 años y Tony 20 años, te atenderán en tu relax, sólo caballeros. Mañana y tarde hasta las 22 h. (domingos también). Tel. 230250. (31)

SALON NEFER. Masajes deportivos, relax. C/. Elcano, 9. (Son Armadams). (10)

INGRID Y GIANINE masajes relax en cabinas video, Fray Luis Jaume, nº 3. (12)

SALON DIANA
Masajes, atendidos por 6 señoritas
Le esperamos de 11 a 21 horas.
General Riera, 72, primero.
ACEPTAMOS TARJETA VISA

34 PRESTAMOS

DISPONEMOS de capital, partida de 2 a 10 millones, para garantías inmobiliarias. Tel.: 223322. (14)

ESTUDIO financiero y préstamos personales. Tel. 297950 (10)

PRESTAMOS RAPIDOS hipotecas, financiaciones, Tel 200465. (10).

MANACOR Y COMARCA. Préstamos en 24 horas. Tel.: 554410. (10)

HIPOTECAS Y PRESTAMOS tramitación y concesión en 48 horas, Tel. 464050 API (12)

INTERESA CAPITAL, buenas inversiones. Informes calle José Anselmo Clavé, 18-1º. Tel. 216941. (13)

DISPONGO de las siguientes partidas, 4.500.000, 2.300.000, 1.200.000, 800.000, 650.000, 500.000. calle José Anselmo Clavé, 18-1º. De 10 a 1. Tel. 216941. (23)

35 NEGOCIOS

ULTRAMARINOS con clientela, aceptaría socio-a, por ampliación. Tno. 277473. (10)

INSTALADOR autorizado, perito industrial en funciones, desea contactos con electricistas con trabajo para formación de equipo. Tel. 468870 (18)

CEDERIA bar restaurante por no poder atender, poco dinero, pero al contado. Teléfonos 200115-288535. (15)

ACEPTO SU PISO o local en Palma por parcela de 15.000 m2., y construcción de su chalet en S'Esglaieta; las diferencias en el precio total a 10 años. KIRCHHOFER 252043. (30)

SE ALQUILA primera planta independiente en Plaza Obispo Berenguer de Palou, 13. Para oficinas, academia, restaurante, etc. 60.000 ptas. Tel. 224332. (20)

36 PROFESIONALES

BLINDAMOS PUERTAS, desde 18.000 Ptas. Colocamos cerraduras de seguridad desde 2.800 Ptas. PANYS FORTS. Tel. 416816. (16)

MANICURA-PEDICURA. Servicio a domicilio. Sra. María Cristina Teléfono: 419122. (10)

ELECTRICISTA rapidez y economía, instalaciones, reformas, especialista en cafeterías y discotecas. Tl.: 418648. (13)

ARREGLOS persianas enrrollables, graduables. Presupuestos gratis. Rapidez, economía. Teléfonos: 272937-254376. (11).

URGENCIAS fontanería electricidad y termos en dos horas sin recargo. 281618. (12)

REPARACION URGENTE. Domésticas e industriales. Neveras, cocinas, cafeteras, termos, frigoríficos, fríos. Electricidad y fontanería. Teléfono 24 horas diarias. 285166 - PALMA

MAESTRO ALBAÑIL albañilería y reparaciones de toda clase, azulejos y urgencias. M. Font. Tel. 207599 (15)

MAESTRO OBRAS Construcción interiores, estructuras reformas albañilería. M.Caimari ☎ 2 94289.

MAESTRO ALBAÑIL reparaciones urgentes, reformas, chalets y presupuestos. 468138. (10)

URGENCIAS fontanería y electricidad, sin cobrar desplazamiento. tel. 414573. (10)

PINTORES Garantizamos trabajo realizado, rapidez, limpieza, presupuesto sin compromiso. 453311. (10)

FONTANERO reparaciones, 1nstalaciones, rapidez y economía. Tlf. 272733 y 278260. (10)

PELETERA. Arreglos y reformas a la moda actual; visón, astr akán, etc. Trabajo garantizado. Artesanía y moda. 466999. SEGUI. (18)

URGENCIAS fontanería, reparaciones y descalsificación de tuberías en dos horas. Telf. 468575. (12)

FONTANERIA y pintura S.A. Trabajos rápidos y presupuestos. Sábados, domingos y festivos. Tlf. 271072. Laborables de 9 a 23 horas. (14)

ELECTRO TUR instalaciones eléctricas. Aumentos de potencia. Cambios de tensión. Tel. 260171. (12)

SELLOS DE GOMA, copias de llaves, fotocopias en color, tarjetas de visita, venta de apuntes, etc. en REFLEX. Olmos, 36 (20)

PLASTIFICAMOS libros de textos, menús, etc. Unicamente en REFLEX. Olmos, 36. (11)

BARNIZAMOS toda clase de muebles y puertas. Teléfonos 265289-411265. (10)

CARPINTERO-EBANISTA a domicilio. Tel. 246921. (10)

FONTANERIA ELECTRICIDAD reparaciones rápidas garantizadas, instalaciones completas, presupuestos gratis, urgencia. Tel. 269133. (12)

PINTOR-EMPAPELADOR servicio inmediato, garantizado, presupuestos sin compromiso. Tal. 236887. (10)

FONTANERO y electricista, reparaciones urgentes incluso festivos, termos, calentadores. 250576. (10)

PINTOR barnizador, lacados, murales. Presupuestos sin compromiso. 216098. (10)

37 ANIMALES DOMESTICOS

CENTRO MALLORQUIN de adiestramiento canino. Residencia-clínica veterinaria. Adiestramiento cursos de. obediencia, disciplina, guarda, vigilancia, defensa personal, informes. Tel. 416565-416767. (21)

RESIDENCIA y Escuela de adiestramiento «criadero Los Valientes». Venta cachorros pastor alemán, dobermann, schnauzer. Tel. 265125. (15)

LOS VALIENTES vende cachorros Cocker Spaniel, Schnauzer y Bouvier des Flandres, 265125 (12)

VENDO cachorros Dobermann, 45 días con L.O.E. Fray Luis Jaume nº 3 2º 1ª (15)

PARTICULAR vende cachorros Podenco Ibicenco pelo duro con papeles. 286319 (10)

VENDO CACHORROS de Yorkshire terrier con Loe, Pekinés, caniches enanos y pastor alemán con loe. Tel. 202065. (17).

BOUTIQUE CANINA JOSE LUIS en esta navidad regale vida, compre un perro o gato y páguelo en cómodos plazos. Pastores alemanes, cocker Spaniel y americanos, gatos persas y siameses, yorshire terrier, teckel pelo corto, largo y duro. Tel. 452195-232141. Teniente Torres, 15. (43)

MON TROPICAL. Artículos para equitación. Todo en acuariofilia. Perros de caza, cachorros y adultos. Alimentos, jaulas, correas, accesorios en general para toda clase de animales. C./ Luca de Tena, 29. Tel.: 415661. 415750. (33)

PRECIOSAS perritas caniches grises, tres meses, vacunadas. 15.000. Tel. 224767. (10)

PARTICULAR VENDE, cachorros afganos de 40 días, excelente pedigree. 414308. (10)

C.E.M.A.C. vende fabulosos cachorros Dobermann, desparasitados y vacunados, con L.O.E. Informes teléfono 416565. (13)

38 FUTUROLOGIA

TAROT psikológiko. Seriedad, análisis sueños. Kursos ZEN-Mental. Tel. 455041. (10)

CASANDRA: Astrología, Tarot. Aragón, 44, entresuelo B, 2.ª puerta. Tel.: 460577. (10)

PENELOPE, orienta presente, futuro, «cartas Tarot», carta astrológica. Tel. 254562.

ZAIDE-ZAIDE-ZAIDE medium-clarividente, cartas Tarot, Líneas y rayas de la mano. Telf. 217514. Avda. Alejandro Rosselló, Nº 9-2º. (21)

GOIT Gabinete de Parapsicología, control mental, tarot, esoterismo, orientalismo (especialistas experimentados solucionarán su problema). Tel. 463475 (horas convenidas). (18)

AGENCIA MATRIMONIAL
«LA FAMILIA»
Centro Internacional de Futuros Matrimonios
PRESENTACION INMEDIATA
Mallorca: Av. Conde Sallent, 29, Entlo. B. (971) 221468.

33 MASAJES

SALON JUPITER. Las señoritas Tania, Caty, Mandy, Ely e Isabel, ofrecen los servicios más completos con video y espejos. Gabriel Maura 15. Primero, primera. (24)

SALON CAPRI les ofrece sus nuevos servicios atendidos por las señoritas, ESTHER, YOLANDA, Eva, Mary, Carmen y Rosa. Francisco Sancho, 30 principal. (21)

Instituto Nacional de la Salud

Continúan los contactos sobre los auxiliares de clínica

El Insalud y las Centrales Sindicales continúan los contactos para encauzar la prevista titulación de los Auxiliares de Enfermería que resolvería la situación actual de los Auxiliares de Clínica. Estos contactos intentan desarrollar los acuerdos firmados con UGT el 21 de abril pasado. El Insalud busca un acercamiento de las posturas y se muestra propicio a aceptar una homologación de condiciones laborales y remunerativas y a iniciar una homologación progresiva de la actual situación profesional de los Auxiliares de Clínica, en busca de un consenso lo más amplio posible.

El Insalud anunció ya hace días su intención de crear la categoría de Auxiliar de Enfermería, para cuyo acceso será necesario estar en posesión de la titulación de FP-1, homologada por el Ministerio de Educación y Ciencia. Para aquellos que no están en posesión de la mencionada titulación se iniciarán cursos de acceso, con carácter voluntario, organizados por el Insalud, que permitirán alcanzar la titulación sin interrumpir ni alterar la situación laboral.

La soluciones propuestas por el INSALUD, serán presentadas a la próxima reunión con las centrales sindicales que se celebrará el día 5 de diciembre.

El resultado de estos contactos afectará a unos 39.000 trabajadores de un colectivo que se creó en 1960 para un personal eventual no titulado, con destino en las Instituciones Sanitarias. Las plazas les fueron concedidas en propiedad en el año 1967.

Desde esa fecha el acceso a esta categoría se realiza por concurso de méritos, con arreglo a un baremo que figura en el Estatuto de Personal Auxiliar Sanitario Titulado y Auxiliar de Clínica de la Seguridad Social.

1983
Ayúdale a Nacer con Amor
AMAR AL HIJO ES ERRADICAR LA VIOLENCIA
Si tu hijo te importa, oriéntate
Escribe a Jalma, Apdo. de Correos 2421, Madrid
Agradecemos la publicación gratuita de este anuncio.

Servicio de Correos

Aviso

«Ante el aumento de servicio que todos los años se produce en los servicios de correos durante la época de Navidad y al objeto de evitar acumulaciones y perjuicios de última hora, se aconseja a todas las personas que tengan intención de hacer uso de este servicio que depositen su correo navideño y de Año Nuevo antes del próximo día 15 de diciembre».

Federació de Pares d'Alumnes

Activitats durant el curs 1983-84

Com entitat colaboradora del Consell General de l'Esport Escolar de la Comunitat Autónoma, la Federació d'AA.PP.AA. de Balears, es complau en fer saber a totes les asociacions de Pares d'Alumnes, que en les oficines de les Instalaciones Esportives de «San Fernando» els informarant de les activitats que es desemvoluparant durant el curs 1983-84.

Inscripcions fins el 15 de desembre de 1983.

Horari d'oficines: Matins de 10 a 13 hores. Tardes de 17'30 a 19'30 hores (dilluns, dimecres y divendres).

Federación de Padres de Alumnos

Nota de desagravio

Pedimos públicas disculpas a todas aquellas personas que interesadas en la información sobre la Ley Orgánica al Derecho de la Educación (L.O.D.E.) acudieron el pasado lunes día 5 al Colegio Público «Joan Capó» de Felanitx.

Con la intención de desagraviarlas y para mantener una agradable charla con todas ellas, la Federación de AA. PP. AA. de Baleares se compromete, a organizar una nueva reunión manteniendo un estrecho contacto con la A.P.A. de dicho Colegio, que será la encargada de cursar nuevas invitaciones.

Ratificamos nuestras más sinceras disculpas y esperamos ser favorecidos con vuestra asistencia.

M.C.D. 2022

Santoral

9 diciembre HOY, VIERNES; Santa Leocadia.
El Sol sale a las 7.58 y se oculta a las 17.25. Luna: Nueva

Radio Mallorca

ONDA MEDIA 1080 Kc/s.

INFORMATIVOS. 02'00, 03'00, 04'00, 05'00, 06'00, 07'00, 08'00, 09'00, 10'00, 11'00, 12'00, 13'00, 14'30, 16'00, 17'00, 18'00, 19'00, 20'00, 22'00, 23'00. OPINION 14'00 Ciudad Viva. VARIOS. 06'00 El despertador. 09'00 Onda media. Aquí la SER. 18'03 La radio en directo. 00'30 El loco de la colina. MUSICALES. 08'30 Primera hora 11'30 en la onda. 15'00 Dígaselo con música, 22'10 La noche es joven. 03'03 la radio en la noche. DEPORTIVOS. 14'05 Esto es deporte. 20'20 En punta. 20'45 Tiempo para el deporte. 00'15 Hora 25.

FRECUENCIA MODULADA 94.0 Mgc/s.

MUSICALES. 07'00 «40 Principales» 20'00 F.M. Hora Cero. 02'00 La radio en la noche.

RADIO POPULAR

Destacamos para hoy
7,00: España en pijama; 7,30: Primer informativo; 8,00: A quien madruga...; 9,00: Protagonistas, vosotros; 13,10: Tribuna pública; 14,05: Mallorca al día; 14,50: Tardes musicales; 16,10: Mimosa; 17,00: Popular-Popular; 19,30: Cara y cruz; 20,40: Mundo laboral; 21,30: Popular-45; 22,30: Goles; 23,30: Informativo noche; 24,00: Encarna de noche; 4,00: El buho hispánico. Informativos cada hora.

Frecuencia modulada: 97.5 Mhz.

8,30: Juntos; 10,15: Festival; 11,30: Popular mediodía; 13,15: Mallorca avui; 13,45: Illes; 15,15: L'any de Lluc; 16,10: Ciempiés; 18,00: El rincón de los cuentos. Informativos cada hora.

CADENA 80

06: Para empezar... (Mª. Eugenia Díaz); 07'57: Informativo cadena; 08'20: Primera hora, informativo local (Juan Fius); 08'30: El bus de las 8'30; 8'57: Servicio informativo; 09: El bus de las 8'30; 09'55, 10'55, 11'55: Servicio Informativo; 12: Sabrosísimo; 12'55: Servicio informativo; 13: Sabrosísimo; 13'55: Servicio informativo; 14'20: Guía del ocio; 14'30: Uno a uno nuestros políticos; 14'55: Servicio informativo; 15: Tandem para tres; 15'55: Servicio informativo; 16: Café con leche; 16'55: Servicio informativo; 17: Café con leche; 17'55: Servicio informativo; 18: El Kanguro; 18'55: Servicio informativo; 19: El Kanguro; 19'55: Servicio informativo; 20: Al loro; 20'55: Servicio informativo; 21: Deportes; 21'30: Comer, beber y fumar (A. Manresa); 21'57: Servicio informativo; 22: Informativo cadena; 22'30: Hablemos de música; 22'57: Informativo cadena; 23'15: Ochenta deportes; 24: Videomanía; 01: Al ritmo de la madrugada.

radiocadena española

6,30: Apertura conexión con Radiocadena Madrid. 8,30, 14,30, 19,30, 20,30: Radiocadena Noticias. 9, 10, 11, 12, 13, 14, 15, 16, 17, 18, 19, 20, 21, 22, 23, 24: Avance Informativo. 9,05: Para ti mujer. 10,05: Resumen de prensa. 11,00: Discoparada. 12,05: Aquí la Radio. 13,05: Informativo local. 13,45: Guía cinematográfica. 14,05, 21,30: El deporte al día. 15,05: Las tardes musicales. 16,55: Guía publicitaria. 16,00: Avance informativo. 17,05: Apueste por una. 18,05: Consultorio Francis. 19,05: Follow me. 20,00: Cuaderno de la semana. 21,30: El deporte al día. 23,00: Radiocadena deportes. 24,00: Luces en la ciudad. 2,00: Tutifruti. 3,00: Cierre.

Programa F.M. estéreo

6,30: Apertura, conexión con Onda Media. 8,05: Radio Balear (lengua Alemana). 10,05: Las mañanas de Radiocadena. 10,30: Tarjeta de crédito. 13,05: Informativo local. 14,05: 21,30: El deporte al día. 15,05: Las tardes musicales. 18,05: punto y seguido. 20,00: Músical. 22,00: Auditorium. 24,00: Conexión conjuntamente con onda Media. 3,00: Cierre.

Radio Balear

06.00: Alborada balear; 08.00: El bon dia de Joan Parets; 12.00: Angelus; 12.30: Felicitaciones; 13.30: Hora punta. Informativo local; 14.00: Informativo cadena (conexión); 14.30: Escenari. Mon de l'espectacle i del cinema; 15.00: Los musicales de la Balear; 18.00: La radio a tope; 19.00: Musical de los peques; 19.30: Rondalla mallorquina; 20.00: Radiosport; 21.00: Musicalmente suyos; 22.00: En el calor de la noche; 0.00: Medianoche; 01.00: Cierre emisiones.

Servicio farmacéutico de urgencias

De 9 mañana a 10 noche

ARMENGOL COLL,
Olmos, 47-A. 215868
CALDENTEY VIVES,
Camino Vecinal Son Rapinya, 77. 238146.
GUIMBERNAT QUINTANA,
Avd. Gabriel Alomar y Villalonga, 5 (junto carrer de Manacor). 462483.
SAMPOL ROSSELLO,
Plaza Pedro Garau, 16. 272386.
CLAR BLANCH,
San Magín, 54 (Santa Catalina). 231828.

Farmacia de guardia
en la zona de Ca'n Pastilla-Arenal
de 9 mañana a 10 noche

POBLADOR PALLICER,
Avd. Son Rigo, 27-C - Sometimes (final salida nº 4 L'Arcada (junto hotel Borela). 261432.

Farmacia de urgencia
de 10 noche a 9 mañana

TARONGI FUSTER,
San Miguel, 41. 211235.

Teléfonos de interés

- Bomberos: 291253-251234-291254.
- Casa de Socorro: 222179.
- Ambulancias: 251445.
- Policía 091.
- Policía Nacional: 280400.
- Policía Municipal: 092.
- Guardia Civil: 200800.
- COS (Guardia Civil Rural) 221100-221101-295050
- Juzgados de Guardia (servicio nocturno): 212632.
- Fono taxi, teléfono: 210403.
- Radio Taxi, teléfono: 255440
- Tele taxi, teléfono: 401414

Servicios aéreos

Vuelos nacionales
VIERNES

Palma-Alicante: 11'30-19'00.
Palma-Barcelona: 07'50-09'05-13'20-15'10-19'55-20'35.
Palma-Madrid: 07'55-10'30-19'00.
Palma-Málaga: 15'20'
Palma-Sevilla: 11'30.
Palma-Valencia: 15'20.
Palma-Las Palmas: 11'30-15'20.

Vuelos Aviaco

Palma-Barcelona: 08'30-09'20.
Palma-Madrid: 16'20-21'40.
Palma-Seo de Urgel: 09'20.
Palma-Ibiza: 08'00-10'00-12'00-15'30-16'30-18'30-20'30.
Palma-Mahón: 07'45-09'45-13'20-18'00-20'00.

Transportes Urbanos

LINEA	NOMBRE	P. Salida	U. Salida	Frec.
1/12	P. Marítimo	7,30	21,00	30
3/13	P. d'Inca-C. Catalá	5,45	23,00	10
4	Pl. Reina-Génova	6,00	22,00	30
5/15	Arenal-S. Dureta	5,45	24,00	8
7	S. Rapiña-S. Vida	6,20	22,00	20
8	S. Roca	5,40	22,30	9
9	C. Capiscol-Amanecer	6,00	21,45	20
11	S. Cladera-Coliseo	5,00	22,00	20
14/A	S. Gotleu-Rafal	6,00	21,50	15
14/B	Pío XII-La Soledad	6,00	22,05	12
16	Establiments	6,05	22,00	30
17	Aeropuerto	6,30	22,30	30
18	Ingima	7,15	20,15	60
20	Calviá-Capdellá	7,00	19,30	
21	Palma-Palma Nova	6,15	24,20	15
22	Portals-Nous	7,45	18,30	120
23	Pl. Reina-Illetas	7,00	21,00	30

Gasolineras de servicio

Semana: 5 al 11 de diciembre

Calle Juan Miró, s/n. E.S. Marivent.
Ctra. Palma a Manacor, Km. 7, E.S. Son Ferriol.
Ctra. Arenal a Llucmajor, E.S. Son Verí.
Ctra. Palma a Puerto Alcudia, Km. 51, E.S. Alcudia.
Ctra. Son Servera a Cala Millor, E.S. Son Servera.
Ctra. Villafranca a La Puebla, E.S. Petra-Ariany.
Sa Punta des Pi Vert, E.S. Esporlas.
Ctra. Felanitx a Porto Colom, E.S. El Bosque.
Calle Lluch, esquina Selva, E.S. Lluch.

Auxilio en carretera

TURNO PERMANENTE

REPARACIONES EN GENERAL - NEUMATICOS - SERVICIO GRUA

ZONA PALMA - SUR-OESTE
Francisco Fernández Martín - Talleres Fernández
San Isidoro, 10. La Soledad.— T. 277982 (Taller)
Part.: Pasaje Ca'n Faxina, 29 A-1º 1ª.— T. 412079

ZONA NOR-ESTE - MANACOR
Antonio Muñoz Fernández - Talleres S'Es Falt.
San Lorenzo, 19 Diurno T.: 550280
Nocturno T.: 551312

ZONA SUR - CAMPOS
José Roldán Carrera.— Carretera Palma, s/n.— T. 650342

MENORCA
Manuel Vidal Antuli.— Camino Unión, 12.— Mahón.— T 360123

IBIZA
José Juan Guasch.— Ctra. Santa Eulalia, Km. 4.— Santa Eulalia. T. 330797.

SERVICIO EN DOMINGO Y FESTIVO
RUTA PALMA - ANDRAITX
Ferrá. Automóviles Palma, S.A.

Relación de museos palmesanos

DEPENDIENTES DEL MINISTERIO DE CULTURA
MUSEO DE MALLORCA: Calle Portella, 5 Palma de Mallorca. Horario 10 a 13 y 16 a 18, excepto sábados tarde, domingos y festivos. Verano. Cambio tarde de 17 a 19 h.

DEPENDIENTES DEL PATRIMONIO NACIONAL
MUSEO PALACIO RESIDENCIA DE LA ALMUDAINA: Plaza Almoina. Palma de Mallorca.
Horario: 10 a 13 y 15 a 18, abierto domingos y festivos de 10 a 13 h. Precio 40 ptas. Lunes gratis a escolares con profesors.

DEPENDIENTES DE AYUNTAMIENTOS
MUSEO HISTORICO DE LA CIUDAD: Castillo Bellver. Palma de Mallorca.
Horario: de 8 h. a la puesta del sol, domingos y festivos, cerrado. Precio: 30 Ptas.

MUSEO DE ARTE CONTEMPORANEO: Calle San Cayetano, 22. Palma de Mallorca.
En preparación.

MUSEO DIOCESANO: Calle Mirador (Palacio Episcopal). Palma de mallorca.
Horario: 10 a 13 y 15 a 19. Cerrado domingos. Precio 50 Ptas. a escolares 25 Ptas.

MUSEOS PRIVADOS
MUSEO KREKOVIC: Calle Ciudad de Queretaro. (Polígono de Levante). Palma de Mallorca.
Horario: 10'30 a 13'30. Cerrados domingos y festivos. Precio: 75 Ptas.

MUSEO GORDIOLA (VIDRIOS DE ARTE) Carretera Palma a Manacor Km. 19.
HRARIO DE 9 a 13 y de 15 a 18. Domingos de 9 a 12. Entrada gratuita.

MUSEOS DIOCESANOS
MUSEO CATEDRALICIO: Pza. Almoina. Palma de Mallorca.
Horario: 10'30 a 12'30 y 15'30 a 18'00 h. Cerrado domingos y festivos. Precio: 75 Ptas.

MUSEO DE MALLORCA: Calle Portella, 5. Palma de Mallorca. Horario 10 a 14 y de 16 a 19 horas. Domingos: 10 a 14 horas. Lunes: Cerrado. Entrada gratuita.

Todos para todos
Unete a Cruz Roja

M.C.D. 2022

Crucigrama

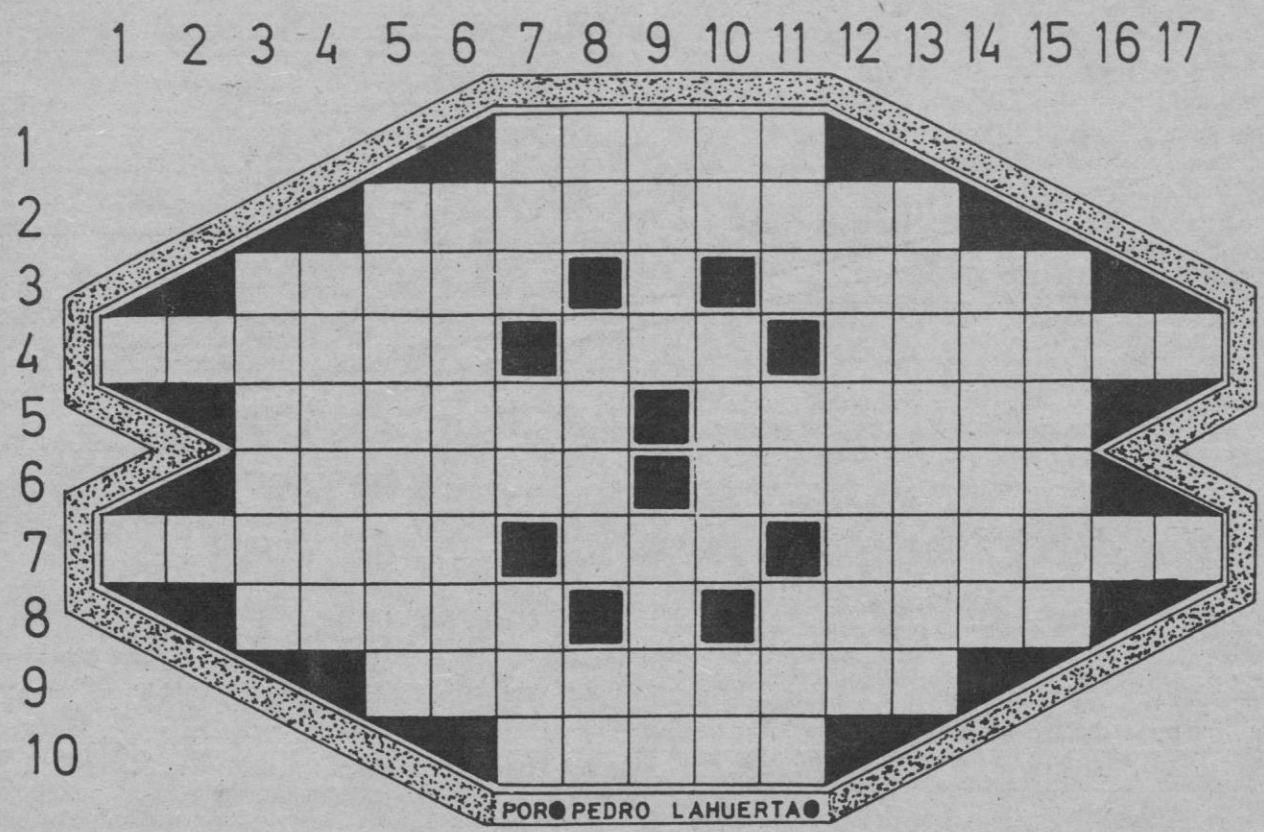

Horizontales.— 1: Moral.— 2: Cubriéralos.— 3: Palma para tejer sombreros. Vocal. Estrella notable de constelación del Can Mayor.— 4: Al revés, conducto por donde se expele la orina. Se atreve. Doblar en forma de codo.— 5: Terminar. Título de honor, equivalente a muy señora mía.— 6: De figura de cubo geométrico. Al revés, esposa de cierto emperador.— 7: Lugar famoso por sus carnavales. Preposición inseparable. Pinar.— 8: Satanás. Mil. Al revés, ciertas telas toscas.— 9: Aromatizáralo.— 10: Curan.

VERTICALES.— 1: Vocal. Matrícula española.— 2: Consonante. Consonante.— 3: Itacenses.— 4: No quiere admitir una cosa.— 5: Palito al extremo de la cincha, por el cual pasa la correa para atarla.— 6: Recoger el ganado en el cubil.— 7: Interjección. Al revés, matrícula española. Nosotros.— 8: Matrícula española. Palo de la baraja. Fam, y rep, madre.— 9: Marcharás hacia algún sitio. Mineral que tiene la propiedad de atraer los metales.— 10: Quiá. Paz que piden los moros que se someten. Símbolo químico.— 11: Onda. Partícula inseparable. Apócope de Santo.— 12: Al revés, apedreado.— 13: Que tiene azúcar.— 14: Natural de cierta ciudad europea.— 15: Al revés, nudo.— 16: Vocal. Quinientos.— 17: Consonante. Vocal.

El día astrológico hoy en Baleares

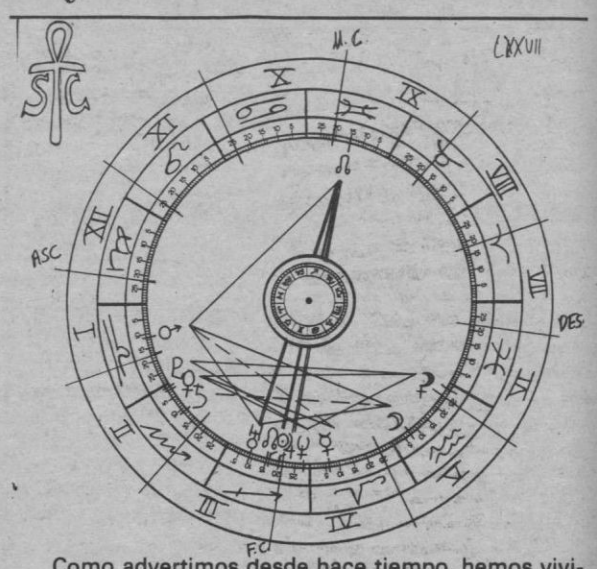

Como advertimos desde hace tiempo, hemos vivido hasta el día de ayer una situación de extrema actividad sin freno que cada una habrá aplicado a sí mismo a su manera. Es oportuno observarnos y ver lo que lo que hemos hecho durante los 10 últimos días, para así corregir lo que no creamos oportuno o mejor insistir en lo que veamos es más auténtico en nosotros, ya que alguna manera debemos prepararnos para los conflictos venideros (segunda quincena de enero).

Todo puede cambiar de la noche a la mañana y hoy empezamos una nueva etapa. Esto viene, por si hiciera falta, confirmado por el sextil Luna-Urano, que ayuda a intuir los cambios. Estos cambios son sustanciales, desaparecen los Sextiles Plutón-Mercurio y Sol-Marte. El primero nos capacitaba para comprender las cosas en su faceta más interna y el segundo nos daba la energía consciente para ponerlas en práctica. Todo esto ya no será posible con tanta facilidad (aunque era preciso un trabajo, una dedicación conciente). Además, uno de los planetas de un sextil que desaparece forma ahora un ángulo conflictivo con uno del otro sextil que se ha diluido; nos referimos a la cuadratura entre Mercurio y Marte que nos habla de falta de tacto, tendencia a la irritabilidad y sobre todo nos avisa de que estaremos inclinados a no escuchar a los demás.

Para que las cosas no vengan de golpe este Marte está en Trígono con la Luna que es una ayuda de la imaginación para actuar. Quien sienta este cambio que hoy se inicia y piense que no ha utilizado el tiempo propicio puede sentirse melancólico. (Cuadratura Luna-Saturno).

TALLER SANTA CLARA

El espejo de Escaques

Eduardo Scala

Concededme, ¡oh dioses!, que tenga poco y no necesite nada. Apolonio de Tyana.

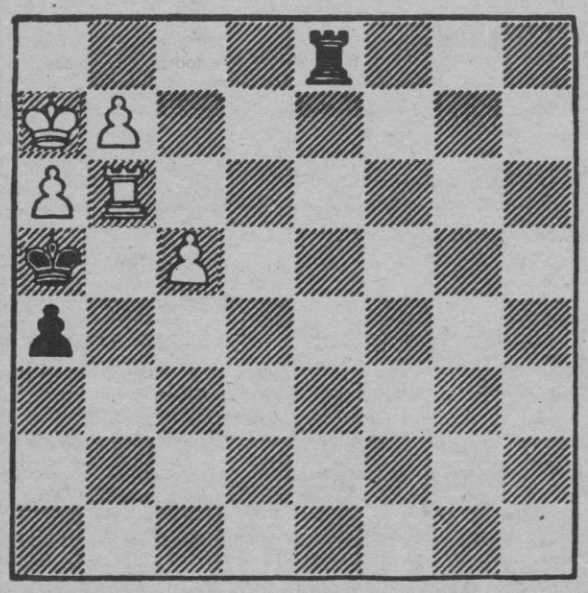

KONDRATIEN-LAPYGIN
NEGRAS ENTABLAN

Resolución: 1...T6D!! / 2 T7C (2 TxT,Tablas), T6CR! / 3 T5C, TxP+! Tablas

Jeroglífico

¿Viste a mi novia?

NOTA 6 NOTA

S LA
VI
LA
SI LA VI

Test biográfico de... Gandhi

Su nombre fue

Gandhi Mohamed Porbendar ☐
Gandhi Mohandas Karamchand ☐
Gandhi Mohamed Karamchaah ☐
Gandhi Mohandas Jawarharlal ☐

Nació en

Porbandar ☐
Portugal ☐
Africa del Sur ☐
América ☐

El

5-5-1905 ☐
5-2-1890 ☐
2-10-1896 ☐
2-6-1888 ☐

Falleció asesinado por

Un militar inglés ☐
Un fanático alemán ☐
Un fanático hindú ☐
Un camarero africano ☐

En

Nueva Delhi ☐
Nueva York ☐
Nueva Orleans ☐
Nueva Jersey ☐

El

30-5-1950 ☐
30-9-1956 ☐
30-1-1948 ☐
30-2-1942 ☐

Se resuelve, marcando con una X, la casilla que se crea la correcta.

Solución a los pasatiempos publicados ayer

Damero

Velad al alba, mi amado, que las mañanas de abril, galán que busca su dicha no las debe de dormir.

Crucigrama

HORIZONTALES (solo).— 1: Osado.— 2: Calamidad.— 3: Asara. A. Arado.— 4: Cámara. Ano. Odisea.— 5: Alejar. Ladino.— 6: Soneto. Eleven.— 7: Etamot. Sor. Joroba.— 8: Ratón. R. Lesod.— 9: Economato.— 10: Nitos.

Jeroglífico

Una los AF I na Una losa fina

M.C.D. 2022

Guía del espectador

«Feliz Navidad, Mr. Lawrence» (Bélica).— Honda reflexión sobre el fanatismo, la intolerancia y el destino humano al narrar la brutalidad de un campo de prisioneros japoneses en Java durante la 2ª guerra mundial.

«El Halcón» (Leyenda medieval).— Un señor feudal yugoslavo lucha contra los turcos y contra las caducas costumbres de su propio mundo. Buena realización y original análisis de la Yugoslavia anterior a la dominación otomana.

«UN HOMBRE, UNA MUJER, UN HIJO» (Melodrama).— Un profesor de literatura, casado y con dos hijas, se entera que tiene un hijo huérfano de madre en Francia. Lágrimas y desavenencias familiares en un tema clásico de Erich Segal.

«FANNY HILL» (Erótica).— Un clásico de la novela erótica británica es convertido en una cuidada y bien realizada película del género.

«STAYING ALIVE» (Musical).— Vuelve Tony Manero, andares y caradura en ristre, logrando esta vez, triunfar en Broadway. Estudiada y hábil dirección de Silvester Stallone, apoyándose en una espléndida coreografía.

«MI AÑO FAVORITO» (Comedia).— Un viejo actor de Hollywood es contratado en los años 50 por la televisión. Alcohólico y excéntrico, tendrá miedo al rodaje en directo. Gran interpretación de Peter O'Toole.

«TRUHANES» (Comedia).— La relación entre un evasor de capitales y un vulgar carterista sirve a Miguel Hermoso para realizar una personal visión, no exenta de humor, sobre el mundo de la delincuencia.

«EL RETORNO DEL JEDI» (Aventuras).— Parte final del serial galáctico que mantiene todo su interés y espectacularidad, además del insoslayable final feliz.

«LA CASA DE CRISTAL» (Drama).— Reposición de esta obra de Tom Gries que supuso un impacto hace una década al mostrar la brutalidad imperante en las cárceles de Estados Unidos.

«El exterminador de la carretera» (Acción).— Otra postnuclear entrega hispano-italiana que incide, en esta ocasión, en la falta de agua como detonante de la lucha por la supervivencia.

«EL MEMBRILLO» (Policíaca).— Un antiguo gangster y su compañera prostituta luchan por no verse convertidos en confidentes de la Policía. Estupenda muestra del género.

«CUJO» (Terror).— Un perro rabioso que ha matado a su amo atrapa en un coche averiado a una mujer y su hijo. Gran película del género.

«Seguimos fumando» (Humor).— Nueva y acertada entrega de los populares pasotas Cheech y Chong, esta vez despistándose por Amsterdam.

«EL SENTIDO DE LA VIDA» (Humor).— Disparatada contrarealidad en la que los Monthy Python satirizan los tics, tabúes y dogmas de la civilización contemporánea.

Hembras salvajes en Ibiza

Chicas hermosas y salvajemente atractivas en su completa desnudez.

Ibiza.. Ibiza... Ibiza... Ellas viven el amor y el placer en en el maravilloso paraíso de la isla blanca. Playas, bares... y otros lugares son escenarios de las excitantes aventuras de sexo y erotismo.

Hembras salvajes en Ibiza, con las imágenes más atrevidas vistas jamás en el cine. Véanla de estreno en Palma en Jaime III Cinema.

Cartelera

MUSICALES

SALA MOZART — La Caixa a les escoles (programa educacional de teatre per escolars).

AUDITORIUM — En preparación recital de «ATAHUALPA YUPANKI». (Martes día 13 a las 10 noche).

TEATRO

TEATRO PRINCIPAL — ACONTECIMIENTO TEATRAL. Presentamos la obra de AUGUST STRINDBERG «ACREEDORES» representada por la compañía TEATRO INTIMO. HOY DOS FUNCIONES a las 19'00 y 22'30.

CASINO DE MALLORCA. Todos los días de 20 a 4 h. Ruleta americana y francesa. Black Jack. Dados. Máquinas Automáticas de Juego. Restaurante. Final Autopista Andraitx. (Desviación Cala Figuera). Telf.: 680000.

SALAS DE CINE

ALEXANDRA — JOVENES IMPUDICAS». (Clasificada «S». Sunca bisexual necesita semental. Clasificada «S». Totalmente prohibido a menores 18 años.

ABC CINEMA — Todos los lunes y domingos sesión matinal a las 10.00 horas. «ULYSES» Kirk Douglas, Anthony Quinn. Complemento: «EVASION EN ATENEA».

ASTORIA — Desde las 3'15: «TRUHANES» Francisco Rabal, Arturo Fernández, Isabel Mestre. Director: Miguel Hermoso. Complemento: «CARRERA SALVAJE». Para todos los públicos.

PALACIO AVENIDA Refrigerado. — Desde las 3'15: «EXTRAÑA SEDUCCION». Director: David Schmoeller. Complemento: «APAÑATELAS COMO PUEDAS».

Tel.: 252055
SALA AUGUSTA — Desde las 3: LA OTRA MITAD DEL CIELO con Adriano Celentano y Mónica Vitti. ComplementO: LA REINA DE LA SELVA con Sabrina Stang. - Mayores 14 años.

Tel.: 252055.
SALA AUGUSTA 2 — Desde las 3'15: «EL MEMBRILLO». Un film de Bob Swain ganador de 3 «César» 1983 con Nathalie Baye, Philipe Leotard y Maurice Ronet. «MEMBRILLO», significado Chivato. Diccionario Cheli. Francisco Umbral. Complemento: «UNA MUJER CASADA MUY COMPLACIENTE. (18 años).

SALON RIALTO 221245 — Desde las 3'00. (2.º mes de éxito). «FANNY HILL». Complemento : «EXPLOSION DE VIOLENCIA». (Solo mayores 18 años).

SALA BORN CLIMATIZADO — Desde las 3'00: «CUJO». Presentada con los aterradores efectos de sonido del «STEREO-SOUND-TRACK». Complemento: «GAY CLUB». (Mayores 16 años).

CAPITOL — Desde las 3: «LA CASA DE CRISTAL (The cristal house) Un film de Tom Gries. Complemento: «EL ULTIMO COMBATE» con Bruce Lee. El auténtico y «CHOK NORRIS.»

(Mayores 18 años).

LUMIERE — «UN HOMBRE, UNA MUJER, UN HIJO». Dirigida por Dick Richards. (Hor. 4'35, 7'35, 10'35). Además: «EMPEZAR DESDE TRES». Un film escrito y dirigido por Massimo Troisi. 14 años.

NUEVO HISPANIA — Desde las 3: «EL RETORNO DEL JEDI». Complemento: Corto y avances. Pase del film: 3'15, 5'45, 8'15, 10'45. Recomendado a todos los públicos.

CHAPLIN multicines 1 — 7ª semana en exclusiva: «STAYING ALIVE» John Travolta. Producida y dirigida por Sylvester Stallone. (Horario: 3'20, 5'10, 7'00, 8'50, 10'40). Complementos cortos. (Ultimos días).

CHAPLIN multicines 2 — «EL ULTIMO TANTO EN PARIS» Marlon Brando. Un film de Bernardo Berotucci. (3'00, 6'50, 10'40). «LOS CUENTOS DE CANTERBURY». Un film de Pier Pailo Pasolini. «Oso de oro». festival Berlín. (5'05, 8'55).

CHAPLIN multicines 3 — «MI AÑO FAVORITO». Peter O'Toole (Nominado para el Oscar de interpretación) Jessica Harper. Director: Richard Benjamin. Premio seguro a las mejores carcajadas. (Horario: 3'40, 5'25, 7'10, 8'50, 10'35). Complementos cortos. 3ª semana).

CHAPLIN multicines 4 — «FELIZ NAVIDAD Mr. LAWRENCE» (Merry Christmas Mr. Lawrence). David Bowie. Director: Magina Oshima. (Hor.: 3'45, 6'00, 8'15, 10'30). Complementos cortos.

CHAPLIN multicines 5 — 5ª semana de éxito creciente. Monty Python «EL SENTIDO DE LA VIDA». (Hor. 3'00, 4'55, 6'50, 8'40, 10'35) Complementos cortos.

ATLANTIC — 2ª Semana
Desde las 3'00: «ENFERMERO A LA FUERZA». Norman Wisdom. «EL MUNDO LOCO DE JERRY» (4'35, 7'40, 10'45). Además: «LA LOCA HISTORIA DEL MUNDO» de Mel Brooks. (3'00, 6'05, 9'10). Para todos los públicos.

PALACIO DE LA PRENSA — Desde las 3: UN TIPO GENIAL (LOCAL HERO) con Peter Riegert y Burt Lancaster. Complemento: TOMA EL DINERO Y CORRE, dirigido e interpretado por WOODY ALLEN. - Recomendado a todos los públicos.

METROPOLITAN PALACE CLIMATIZADO — Desde las 3'15: «EL EXTERMINADOR DE LA CARRETERA». Director: Jules Harrison. (Hor. 4'45, 7'45, 10'50). Complemento: «CAZADOR A SUELDO» (16 años).

LIRICO PALACE — 2ª Semana
Desde las 3'00: «JESUS DE NAZARET». Un film de Franco Zeffirelli. Ahora en versión completa. (I y II parte). Atención horarios: 3'20, 6'30, 9'40). Para todos los públicos.

SALA RIVOLI CLIMATIZADO — Desde las 3'15: Cheech y Chong «SEGUIMOS FUMANDO». Director: Thomás Chong. (Hor.: 4'45, 7'45, 10'45). Complemento: «ADULTERIO NACIONAL» (No recomendable para menores de 18 años).

JAIME III CINEMA CLIMATIZADO — Desde las 3'15: «HEMBRAS SALVAJES EN IBIZA». («S»). Director: Siggi Gotz. Complemento: «LO QUE LOS PADRES DEBERIAN SABER». Clasificada «S». Totalmente prohibido a menores 18 años.

FANTASIO — «EL HOMBRE DEL PITO MAGICO». Clasificada «S». «LA INSACIABLE». Clasificada «S». Totalmente prohibido a menores 18 años.

NUEVO MODERNO — Desde las 3: «EL RETORNO DEL JEDI». Un film de Richard Marquand. Pases: 4'25, 7'25, 10'45. Complemento: «ANGELES GORDOS» un film de Summers. Menores.

CINE ROMA (Frente Hotel Bahía de Palma, Arenal) — Todos los días desde las 4,30 sesiones continuas, domingos y festivos a las 3.30 «Amor de verano» con Peter Gallagher del director de «Grease» y «Lago Azul». Complemento: La gran película de karate «Bueno, bruto y cinturón de oro»

ASOCIACION ESPAÑOLA CONTRA EL CANCER

Mujer:
- Vigile su salud
- Hágase un chequeo ginecológico

ES UN CONSEJO DE
LA ASOCIACION ESPAÑOLA CONTRA EL CANCER
JUNTA PROVINCIAL DE BALEARES

Solicítelo gratuitamente al Tel. 23 01 49

M.C.D. 2022

Un millón de firmas por la liberación de los presos de conciencia

Amnistía Internacional entregó ayer jueves a funcionarios de Naciones Unidas el primer millón de firmas con una solicitud para la puesta en libertad de todos los presos retenidos en cualquier país únicamente por causa de sus ideas u orígenes.

La entrega, en la sede de Naciones Unidas en Nueva York, ha puesto en marcha un fin de semana de acciones municipales en apoyo de la petición de una Amnistía Universal para prisioneros de conciencia.

Miembros de Amnistía Internacional y otros activistas por los derechos humanos, saldrán a la calle en muchos países el 10 de diciembre Día de los Derechos Humanos, recogiendo firmas.

En la entrega, el secretario general de las Naciones Unidas, Javier Pérez de Cuellar, y el presidente de la Asamblea General, Jorge E. Illueca, se comprometieron a aceptar la petición de manos de la presidente de Amnistía Internacional, Suriya Wickermasinghe, y su secretario general, Thomas Hammarberg.

Más de 1.300.000 personas ya han firmado la petición, que hasta ahora ha circulado en 29 idiomas en 120 países, dijo el Sr. Hammbarberg. Todavía están entrando firmas en grandes cantidades y aspiramos a conseguir miles más.

«Podremos comunicar a la Comisión de Derechos Humanos de Naciones Unidas cuando se reúna el año próximo, que esta es una verdadera demostración de la conciencia mundial», dijo.

Originariamente lanzada por el movimiento voluntario de ámbito mundial hace un año con el apoyo de siete ganadores del Premio Nobel de la Paz, incluyendo a Andrei Sajarov y Willy Brandt, el llamamiento reclama encarecidamente la puesta en libertad de personas encarceladas por sus creencias políticas o religiosas, su color u origen étnico, que no hayan hecho uso de la violencia o abogado por ella. Ninguna de estas personas debería estar en prisión, afirma.

El hecho de que hayan sido arrestadas y castigadas por causa de sus creencias u orígenes es una afrenta a la humanidad.

«Amnistía Internacional conoce miles de prisioneros en este estado y se cree que hay muchos más cuyos casos el movimiento no ha documentado todavía», dijo hoy el Sr. Hammarberg.

La campaña de este fin de semana contemplará manifestaciones, marchas y mitines por todo el mundo. Entre las actividades planeadas están el encendido de antorchas por todo Bélgica para los presos de conciencia, una exhibición de arte en la ciudad de Méjico, una semana por los derechos humanos en Venezuela, incluyendo programas de radio y televisión, dedicados a este llamamiento, una larga marcha a pie en Tokio, marchas en Dinamarca con participantes portando banderas blancas de Amnistía Internacional y banderas azules de las Naciones Unidas, recogidas de firmas en cientos de ciudades de los Estados Unidos y muchas más.

La petición de Amnistía ha sido aprobada por el Papa Juan Pablo y por decisión unánime de la Asamblea Parlamentaria del Consejo de Europa. Ha sido aprobada o divulgada entre otras diecinueve organizaciones internacionales, la Comisión Internacional de Juristas, el Consejo Islámico, el Congreso Mundial Judío, el Instituto de Prensa Internacional, la Federación Internacional de Periodistas y Sindicatos representantes de diez millones de miembros.

Amnistía Internacional y la pena de muerte

La pena de muerte, a la que AI se opone con todas sus fuerzas, es una de las muchas formas de violar los derechos humanos. En ocasiones, los propios médicos (es el caso de la «inyección letal», que se aplica en algunos estados norteamericanos), participan en ella. AI quiere recordar su posición sobre el tema, mediante una declaración que hizo pública el doce de marzo de 1981. Textualmente, dice lo siguiente:

«Recordando que el espíritu del juramento de Hipócrates impone a los médicos dedicarse al bien de sus pacientes sin causar daño jamás, considerando que la Declaración de Tokio de la Asociación Médica Mundial establece que todo médico debe mantener el más alto respeto a la vida humana sin hacer uso alguno de cualquier conocimiento médico en forma contraria a las leyes humanitarias.

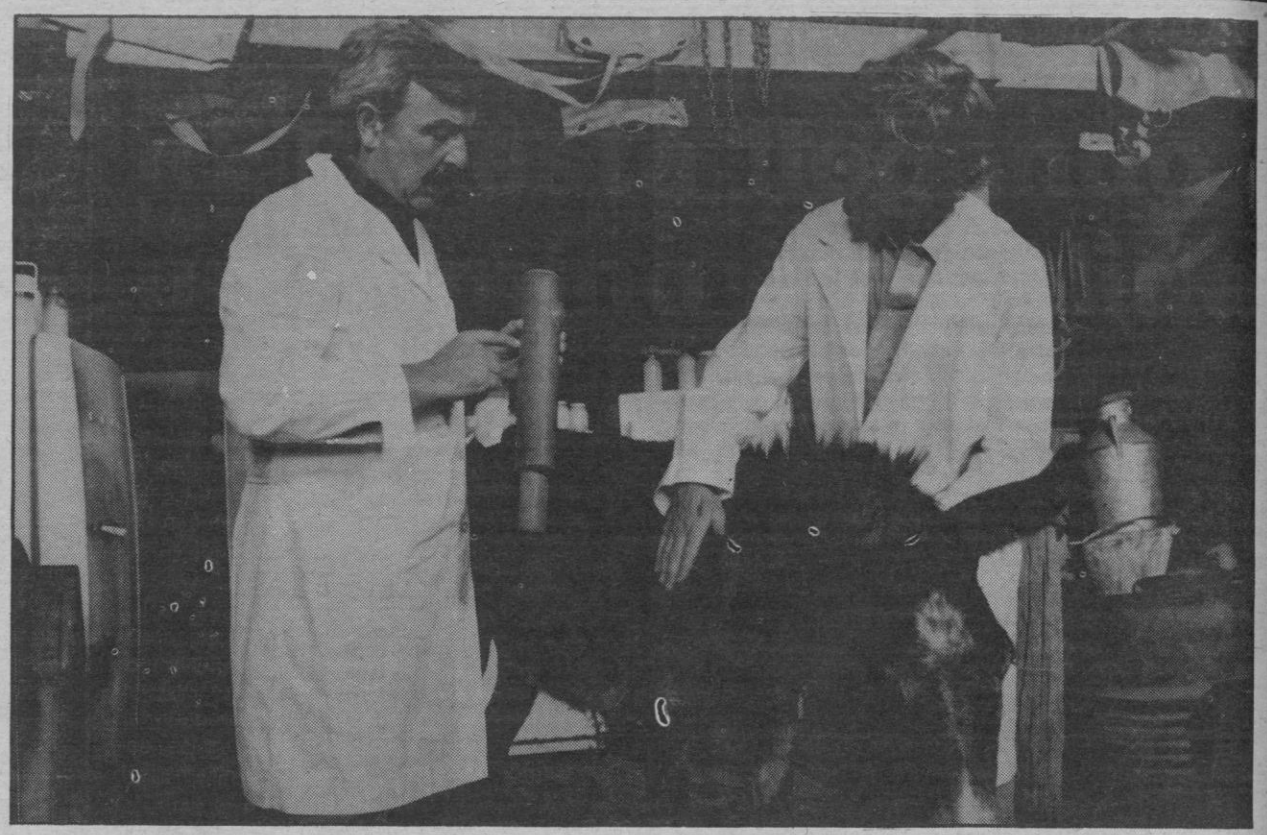

Una secuencia de la película

Camilo Cappelletto, cineasta

«Venido a menos» un porteño en bancarrota

Camilo Cappelletto es un joven cineasta argentino. Ha venido a Palma para presentar su película «Venido a menos» que se exhibirá dentro del «Primer Encuentro Cultural Iberoamericano» que organiza el Círculo Hispanoamericano de Baleares.

Muy preocupado por el mundo complejo de la imagen y la comunicación, Camilo vive, desde Europa, el fenómeno típico de un realizador que se siente impotente para dar a conocer en su propio país el producto de su esfuerzo.

—¿Por qué?

—No lo sé. Cuando veas la película verás que la censura argentina es absurda, incomprensible. En Roma me decían que no entendían el motivo de la prohibición.

—¿Y cuál es el motivo, esencialmente?

—Bueno, «Venido a menos» es una sátira, una crítica a un modo de vida netamente argentina. Es una familia que para «aparentar» un «status» hace lo imposible. Pero dentro de esa familia hay un componente, el hijo, que es un anti todo, es decir, anti judío, anti marxista, etc. Y combate a muerte por llevar adelante su forma de pensar.

—¿Por ese motivo prohibieron la película?

—Probablemente.

Amenazas

Camilo Cappelletto, nacido en Mar del Plata, en 1952, estudió en Europa donde residió 10 años y es justamente en Venecia donde descubrió su vocación por el cine. De regreso a la Argentina ingresa en la facultad de Derecho donde se recibe de abogado y en 1980 colabora como ayudante del doctor Domingo Sabaté. Y también paralelamente, sin perjuicio de su actividad docente, se dedica junto al doctor Alejandro Azzano, al cine.

En esta actividad es guionista y actor. En 1982 produce su primer largometraje «Venido a menos» de cuyo libro cinematográfico es co-autor.

—¿Por qué dejaste Argentina?

—Bueno, amenazas de muerte, algunos intentos que no se concretan y hacen que abandone aquello.

La democracia

—Ahora, con la vuelta a la democracia en Argentina, ¿crees que se podrá ver tu película?

—Bueno, todavía no sé si será una democracia. Pero creo que sí, que se podrá ver. ¿Por qué no?

—¿A quién ataca tu película, si es que ataca a alguien?

—En primer lugar a la oligarquía, sin duda. Y luego, a una clase social que no ha querido ver una realidad concreta, que ha cerrado sus ojos porque está anclada en el pasado.

—¿No crees que es este un tema bastante tratado en el cine argentino?

—Sí, puede ser, pero es el enfoque lo que varía. «Venido a menos», es una película probablemente política pero no partidista. Y está bien hecha.

—¿Crees que podrá gustar aquí, en Europa?

—Para los argentinos que viven aquí, sí, sin duda, porque trata de temas conocidos por ellos. Al público español no lo sé, yo diría que sí pero es el riesgo de la comunicación, nunca se sabe.

—¿Es la primera vez que tu película se exhibe en España?

—Sí. Es una primicia para el público mallorquín.

Los nuevos en el cine argentino

—Durante los años de la dictadura militar ¿se hizo buen cine en Argentina?

—Se hicieron películas, algunas buenas... —¿Cuál es el principal inconveniente?

—El problema económico, la distribución, estos son dos factores muy importantes y decisivos.

—El nuevo Gobierno solucionará este problema?

—Ojalá. Es de esperar que así sea. —¿Cuáles son tus próximos proyectos?

—Hacer una superproducción, una gran película al estilo de «En busca del arca perdida»...

—¿Hay gente, técnica, etc. en Argentina, para hacer una película de esta naturaleza?

—Sí. Supongo que sí.

Venido a menos

La publicidad de la película dice textualmente: «Perseguido por cobradores, rechazado por su amante, expulsado de su club, ¿qué podrá hacer un aristócrata porteño en bancarrota que quiere seguir aparentando? La fortuna de su tía no le basta. Pero el azar pondrá en su camino a un hacendado de Texas. Juntos pergeñarán el negocio: vender semen congelado de un toro campeón. Exito completo... hasta que el diablo pone la cola y todo desemboca en catástrofe...».

—Es suficiente este argumento para interesar al espectador español?

La incógnita, como en las buenas películas de misterio, se desvelará dentro de algunas horas. El lugar de la exhibición será en el Hogar de Ancianos, de la calle General Riera, 115.

Textos

F. Rubén Avila

M.C.D. 2022

Programas de televisión

Primera cadena

13'45.— Carta de ajuste.
14'00.— Informatiu Balear.
14'55.— Conexión con la programación nacional.
15'00.— Telediario. Primera edición.
15'35.— La mansión Flambards. «El prisionero de guerra». Cristina, pese a la fuerte oposición de Mary, consigue que un prisionero de guerra alemán trabaje sus tierras. Adquiere también ganado y nombra capataz a un antiguo mozo de cuadra, llamado Dick.
16'30.— La tarde.
17'05.— El arte de vivir. «América en Sevilla»: el archivo de Indias».
18'00.— Barrio Sésamo.
18'30.— Las fábulas del bosque verde.
18'55.— Cantinflas.
19'00.— Dabadabada.
20'00.— Más vale prevenir. «El Miedo». Millones de personas padecen, o han padecido el miedo. Unos lo confiesan, otros no. Unos son conscientes, otros no.
20'30.— Telediario. Segunda edición.
21'05.— Un, dos, tres. Programa concurso.
22'40.— Anillos de oro. «Sorprendente y mágico». Dirección: Pedro Masó. Intérpretes: Xavier Elorriaga, Adriana Vega, Ana Diosdado, etc. Blanca, una joven bonita y emprendedora, se enamora perdidamente de Enrique, el marido de Lola. Enrique, que sin embargo ama a su mujer, caerá en la trampa de Blanca.
23'45.— Telediario. Tercera edición.
00'05.— Baremboim.
00'30.— Testimonio.
00'35.— Despedida y cierre.

Segunda cadena

15'29.— Apertura y presentación.
15'30.— La época de las catedrales.
16'30.— Campesinos. «La muerte de Boryna».
17'25.— Musical express.
18'25.— En paralelo, los jóvenes.
19'10.— Puesta a punto. Programa de educación física.
19'25.— Curso de inglés. (Follow me). Repetición lección 20.
19'40.— Teledeporte. Informativo diario que recoge la actualidad deportiva.
20'00.— Hoy en la 2. Noticias.
20'30.— La clave. Tema: «Energía: diez años de crisis».
23'40.— Despedida y cierre.

Los estrenos

«Cujo»

Producida por Daniel H. Blatt y Robert Singer. Dirigida por Lewis Teague. Escrita por Stephen King y Don Dunuway. Fotografía de Jan de Bont. Música de Charles Berstein. Interpretada por Dee Wallace, Danny Pintauro, Daniel Hugh Kelly y Ed Lauter.

Duración: 1 h. 25 m.

La técnica del terror, aun teniendo determinadas sus premisas tendentes a crear la indefensión del espectador, admite una gran gama de posibilidades expresivas a partir de la habilidad del director para subjetivizar —o teñir de miedo— los encuadres en los momentos clave. No es posible el terror dónde la cámara no logre arrancar la sensación de prepotencia o dominio de los personajes. Lewis Teague da toda una lección de conocimiento de los resortes del género, y ello desde la primera y extraordinaria secuencia en la que tan sólo entran en juego un perro, un conejo y una madriguera plagada de murciélagos.

«Cujo» es la historia de un manso y hermoso perro San Bernardo que, tras ser picado por un quiróptero, se convierte en una bestia rabiosa que mata a su amo y deja atrapados en un coche a una mujer y su hijo.

El sencillo hilo argumental, tendente a dejar sin ayuda a los dos seres atrapados por el perro, se ve convertido en una soberbia película del género, al haber sabido Teague conjugar una notable habilidad para encuadrar las secuencias —algunas, a pesar del tema, rozan el barroquismo— con haber forzado al máximo las posibilidades de sus actores, siendo extraordinaria la interpretación de Dee Wallace y del niño Danny Pintauro.

La película es una demostración más de la cada día mayor capacidad analítica de los directores norteamericanos, forzados, eso sí, a sacar el máximo partido de temas menores.

Las dos anteriores fueron Jackyn Smith y Jacqueline Bisset

Blair Brown, la tercera actriz que interpreta a Jackie Kennedy

Blair Brown, es la tercera actriz que interpreta a Jacqueline Kennedy.

Víctor Davis

Una ola de rumores se expandieron rápidamente por los pasillos de la central de la televisión británica, cuando justamente veinte años después del asesinato del presidente norteamericano, John Fitzgerald Kennedy, los trabajadores que se encontraban en el edificio londinense, comprobaban que se cruzaban con la mismísima Jacqueline Kennedy, viuda del mandatario de Estados Unidos. O al menos todos los que la vieron pensaron que era ella en carne y hueso.

Una modelo y un anuncio

A la misma hora, en Nueva York, la verdadera Jacqueline Kennedy Onassis se reunía con sus abogados, para preparar una demanda judicial contra la famosa firma de modas Christian Dior, el fotógrafo Richard Avedon y la modelo Barbara Reynolds.

Y es que la firma de modas y el fotógrafo habían logrado un gran parecido de la modelo con Jackie, con el fin de llevar a cabo un anuncio de ropas deportivas.

Considerando que el mismo hacía daño a su reputación, Jackie Kennedy optó por la vía legal para «atacar» a los que «empleaban su imagen» en provecho propio.

Casi al mismo tiempo, en todas las televisiones del mundo, se reproducían las escenas del magnicidio de Dallas en su veinte aniversario.

Blair Brown

Volviendo a Londres, la actriz americana Blair Brown era la Jackie disfrazada, que se paseaba, hacia un estudio de rodaje, llamando la atención sobre su persona de todos aquellos con los que se cruzaba.

Que por qué vestía y representaba a la que iba a ser la primera dama americana. Simplemente porque ha sido la encargada de encarnar su papel en una serie de televisión sobre la vida de Jackie. «No creo que esté atacando la imagen de Jacqueline, esa imagen dulce que siempre dio».

Es, sin duda, el primer intento serio de ver quién y cómo era Jackie en los tiempos en que llenaba revistas, de averiguar lo más posible sobre la mujer más enigmática del siglo.

Bisset, la viuda griega

Si Blair Brown ha hecho de Jackie, hasta el día en que se convierte en primera viuda norteamericana, la ex ángel de Charlie, Jackyn Smith hace de mujer del presidente, y otra Jacqueline, en esta caso, Bisset, fue la esposa y viuda del archimillonario Aristóteles Onassis.

«Nosotros cambiamos los nombres en la serie cuenta esta última— pero nadie tiene la menor duda de quién es quién, acerca de quien estamos interpretando, y a quién están viendo los telespectadores en la pantalla».

Esta aclaración de la Bisset sirve para decir que Blair Brown tendrá que superar esas dos actuaciones precedentes de dos actrices consumadas, como son Jackyn Smith, la cual empezó en el cine interpretando a Jacquelino Bouvier Kennedy, y Jacqueline Bisset.

La historia, el guión de la serie de televisión corre a cargo del novelista-historiador Reg Gadney, que ha tardado dos años en escribirlo.

«El poder que rodeaba a los Kennedy hizo que fueran conocidos en todo el mundo, y que sus vidas siempre estén algo oscuras. Los Kennedy excitaban siempre enormes pasiones. Nadie es neutral cuando habla de ellos. En el caso de Jackie yo pienso que ella ha sido bastante heroica».

Su América

Blair Brown habla sobre su personaje: «Su problema es que pensaba que la América de aquellos tiempos la pertenecía en exclusiva».

«Recuerdo que cada vez que salía en público recibía infinidad de flashes fotográficos, preguntas y alabanzas o críticas. La presión que recibía era enorme».

«Jackie no quería ser la primera dama, la forma de vivir de ésta no concordaba con su forma personal de ver la vida y el matrimonio. No estaba interesada en la vida pública, sólo sentía inclinación por la vida cultural y por atender una casa para su esposo y sus hijos».

Jackyn Smith

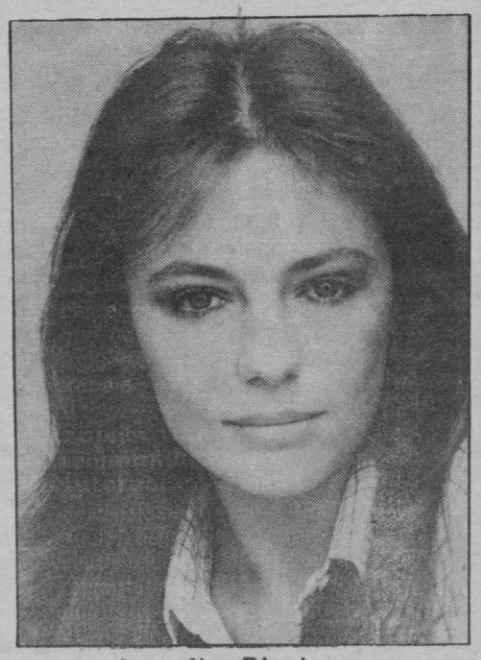

Jacqueline Bisset

Semana de Información sobre el DEFICIENTE MENTAL
La Ley integra a 350.000 "Nuevos Ciudadanos" con plenitud de derechos.

M.C.D. 2022

tot pla

Hacia un Museo, del pueblo y para el pueblo

Sa Pobla: Art i puja...

Estaba la niebla baja y el mar cercano. Ibamos hacia el plano corazón de la tierra, hacia Sa Pobla, y la «patata» nos brincaba en el pecho, porque íbamos a encontrarnos con amigos artistas y a cenar, previo pago jolgorioso de mil cien pesetas por barba, «el gran arròs del pintor», colorística composició en groc major, fuga de gallina falba (¡vaya usted a saber qué diablos es eso de la «gallina falba» o aquello otro de los «esquarters de cortiella»!), pinzellades de conill, el lomo y la col, que da sueño y es afrodisíaca, la part dominant del porc y todo, absolutamente todo, incluso «les fruites de Cèzanne», donde había mandarinas picadas por el tordo valenciano, regado por los vinos de Modigliani... Estaba la niebla baja, ya digo, y el mar cercano. Llevábamos la crónica de las muertes de Barajas, hecha un nudo en la garganta, e íbamos a la fiesta del arte y de la puja, en Sa Pobla, donde 78 pintores habían donado, del pueblo y para el pueblo, 78 pinturas, 78 obras de arte.

Habrá museo...

Está de ayer o de anteayer, 7 de diciembre, fue la cena de la subasta de las obras donadas por los pintores de la octava «trobada de pintors a Sa Pobla». En la propaganda impresa rezan los nombres de las instituciones que promueven o patrocinan —valga el verbo maldito, que nunca fue el patrocinio la raíz del arte— el evento: ...»gracias a la gentil colaboración —traduzco del poblense— de los pintores, gracias a vuestra presencia y a la ayuda del Magnífico Ayuntamiento de Sa Pobla, la «Caixa de Balears. Sa Nostra» y el Club Cultural, etcétera... Se ha creado un Patronato del Museo de Arte Contemporáneo de Sa Pobla. Había unas trescientas personas en la cena de la subasta. Se vendieron las 78 pinturas —acuarelas, óleos, aguafuertes— y, según mis anotaciones, la suma total de la subasta rozó, por lo bajo, el millón de pesetas. El cuadro más barato salió a subasta por 300 pesetas y el más caro tuvo un precio de salida de 26.000. Por éste último se pagaron 50.500. Llevó la voz cantante el ínclito Gerardo Malvido quien, a su vez, cedió la palestra del subastador, cuando llegó el turno de su cuadro, y su hoja de parra, símbolo ancestral de la pudicia humana, desde que a la madre Eva la pilló en cueros un arcángel del pasado régimen, se vendió por tres mil duros, habiendo salido a subasta por cuatro mil pesetas. El acto resultó largo y ameno.

Todos los que hablaron en público, portavoces legítimos de alguna institución local, hicieron constar un hecho relevante: para el año próximo, cuando se celebre la novena «trobada», el Museo de Arte Contemporáneo de Sa Pobla será una realidad. Lo aseveró, entre otros, el delegado de Cultura del Ayuntamiento, Sr. Pericás, y lo corroboraron otros oradores, desde aquel facistol de iglesia, improvisado en la gran discoteca de Sa Pobla.

Comprender a Tano...

Hablé un buen rato con Tano Pomar. Tano, a secas, es el alma de todo el tiberio artístico de Sa Pobla. El mismo se autocaricaturizó para ilustrar esta página. Yo, apenas he añadido los angelotes del cirio y de la panza, amén del perfil de nuestra roca y los veleros perdurables del horizonte, sobre las olas del mar. Tano es un patriota imperturbable. Me preguntaba, al saber que escribo en «Baleares», si todavía somos franquistas y falangistas. Le devuelvo la pregunta, en otros términos, inquiriendo a tumba abierta si él, por su parte, sigue siendo aquel profesor de dibujo, licenciado en Bellas Artes, o, por el contrario, se baña en el mar de la abundancia y del tinglado que organiza. Tano es contundente:

—La primera «trobada» coincide con mi abandono de las funciones oficiales de profesor en los institutos y colegios. No me dejé atrapar por esa maquinaria y, en cuanto al lucro o al dinero, te diré que no me interesa, ni lo busco desesperadamente...

—Pero habrá alguien —insisto yo— que pueda pensar y decir que todo esto lo montas y lo promueves por interés personal...

—Es claro que habrá alguien que piense así y divulgue esa mentira. Es propio de la condición humana. Hay que darlo por supuesto. La vida es así...

—¿Lograrán desanimarte?

—Yo estoy siempre desanimado.

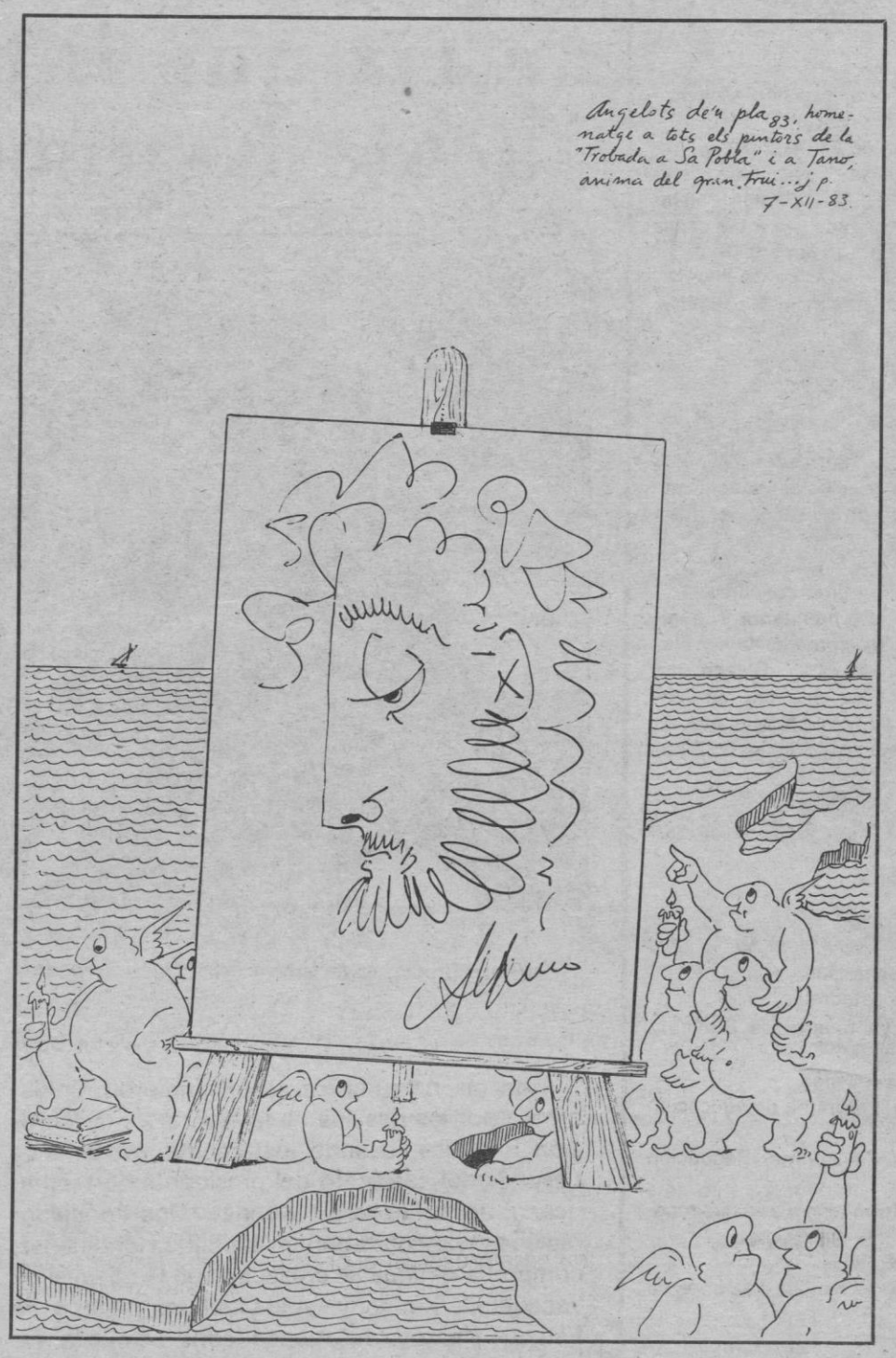

—No lo parece, Tano. Más bien diría yo, que acabo de conocerte, que eres uno de esos seres «inasequibles al desaliento», de los que tanto abundan en el país... ¿Me equivoco?

—Lo que te ruego es que me des cancha, para pedir perdón a aquellos artistas que, habiendo recibido la promesa de que tendríamos un museo ya, tienen que conformarse con la promesa formal de que lo tendremos el año que viene.

—¿Qué pone el Ayuntamiento para ese museo?

—Un millón de pesetas al año.

—¿Tiene color político esa aportación?

—No. Puedo asegurar que la política y el afán electoralista quedan completamente al margen de nuestra idea.

—¿Significa esto que Sa Pobla se ha metido de lleno en el espíritu de la democracia pluralista?

—Yo no hilaría tan fino, puesto que Sa Pobla no ha conocido, ni creo que quiera conocer, eso que se ha dado en llamar el «cambio». Aquí, somos los que somos, es decir, somos los de siempre. Un pueblo que procura trabajar y progresar...

—Hablemos del museo, de ese proyecto esencial que os mueve al organizar «ses trobades de pintors»... ¿se hace por y para el pueblo o, por contra, se hace por y para Sa Pobla?

—Ahí quería yo llegar y ojalá seas el primero en entender nuestra idea: no se trata de dotar a Sa Pobla con un Museo de Arte Contemporáneo que la prestigie sobre otros pueblos y ciudades del mundo. Se trata de crear un museo vivo, del pueblo y para el pueblo. Quiero decir que el museo no será un patrimonio exclusivo de las instituciones gobernantes, sino del pueblo que lo ha hecho, de los pintores que han regalado su obra...

—¿Cómo demonios váis a montar un museo con la obra de los pintores que acuden a vuestra «trobada», si luego vendéis sus cuadros en subasta pública y esos cuadros van a parar a casas particulares?

—Porque, con el dinero que sacamos, compramos obra para el museo. Ya tenemos 38 cuadros. El año que viene tendremos cuarenta y tantos. El local, que ya existe y se está habilitando, ya están los albañiles en marcha, se nos quedará pequeño. Pero el museo no será un almacén de fósiles, será un museo vivo, popular, actualísimo siempre.

—¿Qué opinas de las galerías y de las exposiciones?

—Que la premura o presión del tiempo y la necesidad de vender matan siempre al artista. Soy contrario a todo eso: a los premios, a los precios que se fijan, al engranaje comercial con que obligan al contribuyente a pagar el arte, un arte que, según el sistema, sólo va a parar a manos privadas o a paredes oficiales y muertas de espaldas al pueblo.

—¿Comprendes nuestra idea?

—Sí. Creo que la comprendo.

—No. No la comprendes —se obstina Tano en creer que soy pariente de un pollino.

—Y esos cuadros que salen a subasta por 300, por 400 y por 500 pesetas, en contraste con otras firmas que cuestan cien veces más, ¿no se sentirán humillados, económicamente hablando, a la vera de los bien pagados y bien aplaudidos por el pueblo aquí presente?

—Mira, yo pienso que hay que poner una piedra, una gran lápida o lo que sea, en la que figuran los nombres de todos y de cada uno de los artistas que han querido darle al pueblo, al pueblo puro y verdadero, su trabajo y su arte. No hay que hacer distinciones. No hay que fomentar divismos ni vedettismos de ninguna especie. ¿Me comprendes?

—¡Y dale con «me comprendes»! ¡Claro que te comprendo!

—Bueno, pues, ojalá me comprendas... Veo que llevas barba, como yo. ¡Buena señal!

—Anda, Tano. Dibújate a ti mismo, si no me consigues fotografías del acto.

Tano, con mi pluma, se autodibuja.

—¿Por qué no te pintas las gafas?

—Bueno. Será que me queda un poco de vanidad todavía...

—Y que no decaiga, hermano...

Al final del acto —ya son las dos de la madrugada— Alexandre Ballester, el dramaturgo acuarelista de Sa Pobla, me lanza un berrido y me invita a una copa en el bar.

Baleares
el diario de las islas

Palma de Mallorca
Redacción, Administración y Talleres:
Polígono de La Victoria
Gremio Silleros.
Teléfono: 201112 (8 líneas)
Oficinas en Palma
Paseo Mallorca, 9 - B. 1.º
Telf. 231177 - 235940
Depósito Legal 1956

Edita: Medios de Comunicación Social del Estado (MCSE)
Paseo de la Castellana, 272. MADRID-16
Director Gerente: Antolín de Santiago
Directora Técnico de Prensa:
Malén Aznarez
Director Económico Administrativo:
Florencio Akumada

M.C.D. 2022