AÑO XXXI NUM. 11.033

SEVILLA

Redacción, oficinas y talleres: 30, GARCÍA DE VINUESA, 30
Apartado de Correos, 93.—Teléfono 25.348
25 ejemplares, 1,75 ptas.

El Liberal

MIERCOLES 7 DE ENERO DE 1931

SEVILLA

Suscripciones: SEVILLA: Un mes..... 2 ptas. PROVINCIAS: Trimestre.... 6 » EXTRANJERO: Trimestre... 15 »
Número suelto, 10 cts.

La batalla del Marne y la Dictadura ante el peligro

El correctivo natural del Gobierno democrático es la dictadura en los momentos de crisis. Las democracias sanas la engendran y la aceptan sin darle importancia. A los otros es preciso imponérselas.

De este axioma, la historia de la guerra de 1914 á 1918 y del mariscal Joffre es una prueba.

Jamás hombre alguno ejerció un poder tan absoluto como el vencedor del Marne desde el 4 de Agosto de 1914 hasta 1.º de Enero de 1915. Todas las demás autoridades quedaban esfumadas tras de él y apresurábanse á no obrar más que á sus órdenes. Las Cámaras dormitaban. El Gobierno no tenía otro objeto que suministrar cuanto el jefe supremo reclamaba.

Para llegar á esto no había sido preciso ninguna ley, ningún golpe de Estado. La necesidad mandaba.

Sencillamente, tanto los unos como los otros, el generalísimo y los gobernantes de nombre, habían encajado en su respectivo papel.

* * *

La batalla del Marne ganada, surgió la competencia no sólo del lado militar, sino del lado civil. Si entre los amigos del general Gallieni se reclamaban para éste la gloria y el honor de la iniciativa, entre los civiles se disputaba el mérito de haberla concebido.

M. Briand afirmaba que en el último Consejo de ministros él declaró «que no era admisible el que París no fuese defendido».

Más tarde, los socialistas pretendieron que sus dos representantes en el Ministerio, Marcel Sembat y Jules Guesde, fueron los que, fieles á la tradición revolucionaria, impusieron la necesidad de realizar un supremo esfuerzo para salvar la capital.

En fin, M. Poincaré ha reivindicado para él, y sin duda con razón, el voto del «sursum corda». Pero nadie entonces da órdenes á Joffre, que no hubiese escuchado ninguna. Sólo él era el árbitro de su decisión. Y así envía el Gobierno á Burdeos, diciéndole que podía confiar en él. Y el Gobierno esperó las noticias.

Por su parte, Gallieni sugiere atacar á von Kluck de flanco en lugar de retroceder aun para librar batalla sobre el Sena. Joffre examina la situación, y cuando se hubo convencido que allí estaba la salvación, adopta la proposición y va á decir al mariscal French:

—He concebido un nuevo plan.

* * *

Pero después del Marne, después del Iser, el frente se consolida. Francia es como una inmensa plaza sitiada, segura de sus murallas, y que al abrigo de esta defensa recupera cierto aspecto de vida normal. Al punto, la dictadura pierde su razón de ser. Las Camaras se reúnen; el Gobierno vuelve á París; las Comisiones investigan, y de todas partes y de todas las maneras se protesta contra la autoridad que el general ha asumido.

Cuando Verdún se encuentra libre después de la ofensiva del Somme, todo ha acabado. Ya no se teme el asalto. El peligro se ha desvanecido. La dictadura no es necesaria. Concluye casi de una manera automática.

El mismo mariscal, más sublime que Cincinato, renuncia á ella sin ningún sentimiento, y desde entonces parece haber olvidado que por un instante fué más dueño de Francia que Napoleón.

DANGEAU

Constance Bennet, bellísima estrella del mundo de Holliwood, que goza de justo renombre en todos los públicos

SOCIEDAD

Se han mandado expedir reales cartas de sucesión en los siguientes títulos:

En el de marqués de Villaverde á favor de don Francisco de P. Aguayo y Bernuy.

En el de conde de Melgar á favor de don Luis Roca de Togores y Téllez Girón, duque de Béjar, grande de España.

En el de vizconde de Isasi-Dávila á favor de don Gregorio Isasi y Dávila.

—

Desde París se ha trasladado á Madrid la duquesa viuda de Montpensier.

—

Han firmado el contrato de esponsales la bella señorita María Angustias González Herce y don Juan Alejandre Aguilar Galindo.

La boda ha sido fijada para los últimos días del corriente mes.

—

Regresaron de su viaje de bodas don Luis Tormo y su joven esposa, doña Ana María de Montes y Fernández Barrón.

—

Marchó á Madrid el conde de Mayorga.

Hoy publicará "La Veu" la contestación de Cambó al discurso de Bugallal

"El Liberal" de Madrid se ocupa de lo que dice el jefe de los regionalistas, aunque "La Veu", se ha negado á facilitar las galeradas que contienen la contestación

Madrid 6.—Nuestro fraternal colega «El Liberal» de Madrid dice que hoy «La Veu» publicará la contestación del señor Cambó al discurso de Bugallal.

En Barcelona—añade el popular diario madrileño—se ha dado orden de no facilitar á los corresponsales las galeradas que contienen dicha contestación, para que no puedan ser transmitidas.

Dice «El Liberal» que á su paso por Madrid manifestó el señor Cambó que había pedido que los alcaldes amigos suyos y los del duque de Maura no se nombrasen por decreto, sino que se dejase á los Ayuntamientos en libertad para elegirlos; pero no hizo igual petición con respecto á los gobernadores civiles.

Habla después nuestro colega de la Asamblea parlamentaria de 1917, y se extraña de que ahora el señor Cambó releve á segundo término el problema constitucional, porque la realidad de vivir no la entraña ese problema.

Termina diciendo que el artículo del señor Cambó concluirá dando carácter personal á una polémica entre él y el señor Bugallal.

El conde de Romanones acompañado de la plana mayor del romanonismo local, al llegar al hotel donde se ha celebrado esta tarde el acto en su honor.

(Foto. S. del Pando.) (Fdo. Gori.)

El ex presidente de la República de Méjico señor Portes Gil, se encuentra en Sevilla acompañado de su familia

Ayer llegó á Sevilla el ex presidente de la República de Méjico don Emilio Portes Gil, acompañado de su familia, hospedándose en el Hotel Majestic.

El señor Portes Gil, que subió á la presidencia de dicha República á raíz del asesinato del general Obregón, hace ya algún tiempo que se encuentra en España, habiendo permanecido una temporada en Barcelona, desde donde se trasladó á Málaga y de allí á nuestra ciudad.

El ilustre ex presidente de la República mejicana se propone permanecer algunos días en nuestra capital, con objeto de visitarla detenidamente.

Nosotros le deseamos que su estancia le sea grata.

A la puerta de un teatro en París estalla una bomba

París.—Ayer noche, á las nueve y media, estalló una bomba junto al teatro des Ambasadeurs, en los Campos Elíseos, durante la representación. Sin duda, el ruido del espectáculo—una revista—ha impedido que la explosión fuera oída por los espectadores. No hubo, pues, pánico ni alarma. La explosión ha causado importantes daños en el restaurante contiguo al teatro. No ha habido víctimas. Se cree que se trata de una venganza.

LEA V. MAÑANA «EL LIBERAL»

IMPRESIONES DE UN VIAJE

El Palacete de la Montaña

XVII

Es domingo; la señorita Weber viene á recogernos para llevarnos a misa, pues teme nos perdamos por la ciudad, si vamos solas. Tan á pecho tomó nuestra tutela, que no esta tranquila más que cuando nos acompaña. Sus cosas todas nos hacen gracia; pero estos cuidados maternales que por nosotras se toma, nos hacen más gracia aún, y por ella nos dejamos conducir como si fuéramos chiquitas.

—Esta tarde vamos á tomar la merienda al Palacete de la Montaña; estamos allí invitadas por la señora Schmitt—nos dice con cara de alegría.

—¿Y quién es esa señora y que Palacete es ese?

—Pues, mire, la señora Schmitt es la dueña de un palacio monísimo que hay allí en lo alto de aquella colina. Es el sitio más delicioso que hay en Kissingen para pasar una temporara. La señora Schmitt es amiga mía y yo tengo interés en que vean ustedes su hotel. Pero en hablando de Roma... Por allí viene la señora Schmitt.

Una mujer enlutada, rodeada de tres pequeñuelos, nos tiende la mano al sernos presentada.—¿De modo que estas son las españolas que vendrán esta tarde á merendar con nosotras? Pues, bienvenidas, señoras, y que la estancia en Kissingen les sea grata.

Juntas nos dirigimos á la iglesia y la señora Schmitt vuelve á repetirnos personalmente la invitación que nos hizo por medio de la señorita Weber.

Puntual, cual madre que no olvida á sus hijas, ha venido por nosotras la señorita Weber. Atravesamos el parque, grandioso, señoril, del balneario y por anchos caminos enarenados penetramos en el bosque.

El camino hasta llegar al fin vale á veces más que el fin mismo. Sin duda fué un artista, un sibarista del paisaje, quien trazó estos caminos que serpentean por la montaña. Aquellas revueltas parecen innecesarias á primera vista; pero no, ellas conducen á un templete, á una meseta, desde los cuales puede contemplarse el armonioso panorama que ofrece la dilatada ciudad de Kissingen, con sus colinas, de grato verdor, sus barrios aristocráticos de lindos hotelitos, rodeados de jardines.

Y siendo la ciudad la misma, ¡cuán diferente aparece, según el punto desde donde se la contemple! Vista á través del arco que forman las grandes ramas de obscuros abetos, parece un cuadro al óleo, una pintura de trazos fuertes, muy fino y diluído.

Hemos llegado al célebre Palacete, y si el camino fué entretenido, las vistas que se disfrutan desde estas alturas son grandiosas. Habitar en las cumbres es disfrutar doblemente del paisaje. La mirada se extiende libremente sobre el llano y la montaña; las diferentes tonalidades de verdor, el variado violeta de los montes lejanos, el ocre diferente que matiza los campos, la escala de múltiples colores, la decoración grandiosa que ofrece Naturaleza, puede contemplarse mejor, más á placer, desde las alturas que desde el llano.

Razón tenía la señorita Weber al asegurarnos que el Palacete era un lugar delicioso para pasar una temporada en Kissingen.

La señora Schmitt es viuda y con esa energía, con esa actividad que despliega la mujer cuando se trata de sacar la familia adelante, contando solo con sus propias fuerzas, consagró todo su talento, toda su capacidad á hacer del Palacete de la Montaña el hotel más cómodo, el más grato y confortable, donde los huéspedes encuentran siempre todo cuanto necesitan: cocina esmerada, casa limpia y grata, amplios jardines que se comunican con los bosques pertenecientes al balneario.

Recorremos las diferentes estancias del Palacete, sus dependencias; en todo cuanto vemos y admiramos se adivinan las huellas de una mano femenina. El espíritu de una mujer cuidadosa, fina, de gusto delicado, aparece aún en los más insignificantes detalles.

El Palacete no es un sanatorio, sino un hotel particular donde el enfermo encuentra la asistencia más esmerada, y el sano un lugar delicioso donde reponer sus fuerzas, donde descansar de los afanes que la moderna vida trae consigo.

Hay ante el Palacete una hermosa explanada, encuadrada por lindos rosales trepadores, provista de coquetonas mesitas y cómodos asientos, que es un regalo para la vista. Allá, en frente, la ciudad de Kissingen; abajo, el balneario, con su parque y sus jardines de ensueño; al fondo, en la lejanía, la cordillera del Rhon, con sus variados matices de tonalidades verdes, azules, violetas...

Felices los enfermos, los sanos que se hospedan en este Palacete; felices los que pueden pasar las horas sentados en esta explanada de los rosales trepadores. Un disparatado pensamiento cruza por nuestra mente. «¡Quién estuviera malita y necesitara para curarse pasar el día en esta explanada! No: estar enferma, no—rectificamos en seguida—; pero hospedarse una temporada en el Palacete de la Montaña y poder contemplar á todas horas el grandioso paisaje que desde esta explanada se divisa...»

La señora Schmitt pertenece á ese grupo de mujeres tan atrayentes que, aun ocupándose de negocios, no perdieron el gusto ni la afición por lo que es la esencia de la feminidad: las ocupaciones de la casa, del hogar.

La merienda nos ha parecido doblemente sabrosa tomada en la grata compañía de esta mujer inteligente, noble, virtuosa, que sabe dirigir un establecimiento modelo, y aún le queda tiempo para consagrarse á su hogar, á sus hijos, que al esfuerzo de ella, sólo de ella, deben su cómoda existencia.

Manuela Gallardo y Gómez.

Disposiciones oficiales

Madrid 6.—La «Gaceta» publica una real orden autorizando á los rectores y Juntas de gobierno de las Universidades y Escuelas Especiales para conceder exámenes extraordinarios de asignaturas al final del primer semestre, que serán convocados del 10 al 20 de Febrero, para los alumnos que aduciendo razones lo soliciten y para aquéllos á los que falten una ó dos asignaturas para la terminación de la carrera ó grado.

Las solicitudes de examen deberán ser presentadas en las respectivas Secretarías, del 15 al 25 de Enero, y las matrículas se harán del 1 al 10 de Febrero.

La concesión ó denegación de la gracia por las autoridades académicas se hará previo examen de las hojas de servicio y méritos, años de escolaridad, edad del solicitante y razones que en él concurran.

Los exámenes se verificarán ante un Tribunal, integrado por tres catedráticos, y en el caso de faltar uno de éstos, será sustituído por un suplente.

Si alguno de los alumnos fuese suspendido en estos exámenes, podrá presentarse nuevamente en Septiembre, como los demás alumnos oficiales del curso.

A los alumnos que les falten una ó dos asignaturas para su ingreso en una carrera especial les serán aplicables los beneficios de esta gracia.

Otra relativa al reparto del remanente del millón de pesetas concedido como indemnización á los empleados cesantes por la implantación del Monopolio del petróleo.

El popularísimo y gracioso primer actor Casimiro Ortas con los juguetes que anoche le regalaron sus admiradores y que él ha cedido al Ateneo.

RECUERDOS

Sevilla hace... equis años

He aquí la Plaza de San Francisco hace más de treinta años. Se ven en la foto dos tranvías de mulas caminando en distintas direcciones.

En la parada de coches no hay un «auto»—hoy no hay un coche—, y en las farolas se ven las pantallas blancas de las luces de gas.

En el frente de la plaza, con sus soportales, se levanta hoy el magnífico y severo edificio del Banco de España.

De la Plaza de San Francisco, hoy otra vez de la Constitución, no queda, para los que tienen veinticinco ó treinta años, ni el recuerdo.

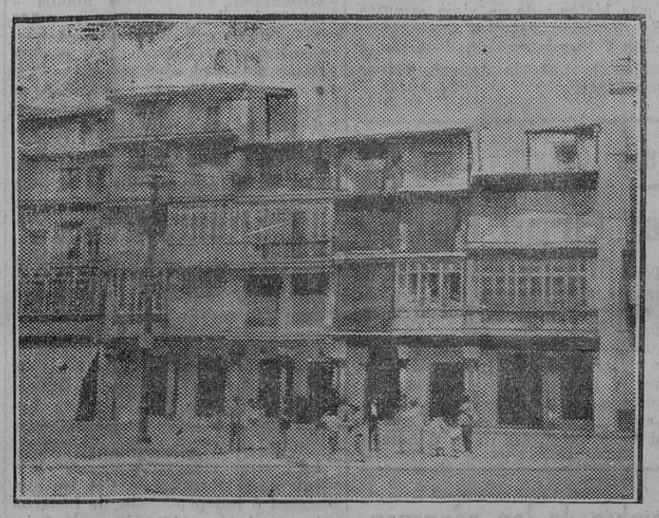

Esta otra vista, que parece sacada de un pueblecito gallego, es también de la Plaza de San Francisco.

Es el trozo comprendido entre la calle Hernando Colón y la antigua casa de socorro.

¿Quiénes serán hoy los chiquillos que juegan en la plaza? ¡Cualquiera lo averigua!

En esos soportales había talleres de platería, la oficina del fiel contraste de pesas y medidas, una Sociedad de médico y botica que se llamaba La Humanidad, una pajarería en la que se vendían monos. (¡La pajarería del francés Félix Tachi!)

Recordamos también la existencia de una imprenta con su fábrica de sellos de caucho, y en los soportales del Banco la célebre taberna El Cabo Noval, los talleres de imprenta de «El Defensor», el periódico republicano de don Melchor García; la casa en la que se vendía la «Santa Biblia», propiedad del padre de don Marcial Dorado; la baulería que surtía de baúles á todos los quintos que marchaban á Cuba, la barbería de Cornejo y otros establecimientos pequeños que nuestra memoria no recuerda.

¡Quién se acuerda ya de la antigua y pintoresca Plaza de San Francisco...!

DE MALLORCA

La isla de la Luz

A mi fraternal amigo don Jaime Escalas, director del Manicomio provincial de Palma de Mallorca y vocal del Patronato Nacional del Turismo de Palma.

I

Es fama que al arribar en Mallorca el emperador Carlos I de España y V de Alemania, después de la desastrosa expedición guerrera á la capital argelina, fué tan intensamente agasajado con fiestas pomposísimas por los hijos de la ubérrima y paradisíaca isla de Raimundo Lulio, que el augusto soberano, profundamente sorprendido por aquel venero de riqueza, exclamó: «Me felicito de haber descubierto un nuevo reino».

Semejante exclamación denota bien á las claras que el emperador desconocía por completo la isla, la cual, á la sazón, además de las riquezas naturales de su suelo, sostenía un intenso comercio con Asia y Africa, á cuyo fin tenía una flota numerosísima de 6.000 bajeles de alto y bajo porte. Aquel gran tesoro que había surgido inopinadamente á las plantas del más tarde Solitario de Yuste, en las claras ninfas del Mediterráneo, relampaguearía en el alma del monarca, acudiendo positivamente en él la idea acariciadora que tan providencial aparición le sería de gran utilidad para sus empresas guerreras contra la morisma y la casa de Francia.

Si analizamos rigurosamente las palabras del César español, tedremos que reputarlas como la expresión más fiel y más sintética del guerrero y del legislador; pero si aquel espíritu férreo, inquieto y dominador de Carlos hubiese tenido la receptividad ó sensibilidad del poeta para percibir las sublimes bellezas de Mallorca; si aquel espíritu soberbio encallecido, impermeabilizado por la guerra, hubiese tenido el sentido estético del inmortal Pericles, que culminó en la época helena de más florida cultura, á buen seguro que dijera haber descubierto un edén, un rico paraíso.

La isla de Mallorca es, en efecto, un encantado paraíso; tierra bendita donde el Eterno prodigó las más regias bellezas; mas, por desgracia, también es tierra desconocida para casi todos los españoles, como la desconociera el conquistador de Túnez, nuestro emperador. A excepción de unos cuantos funcionarios del Estado que vamos á ella en período forzoso, y los barceloneses, que, justo es decirlo, la visitan con inusitada frecuencia, los peninsulares, salvo honrosa excepción, ignoran la riqueza y hermosura de esa joya del Mediterráneo. En cambio, los extranjeros la invaden materialmente durante las cuatro estaciones del año, atraídos por sus maravillosos encantos y la placidez de su clima, formando numerosísima colonia en uno de los puntos más deliciosos del extrarradio de Palma, que al pie del monte Bellver, atalayado con gótico y majestuoso castillo, y mirándose en la extensa bahía, se declina dulcemente opulenta de belleza.

En mi humilde criterio, la forma más adecuada para apreciar bien y gozar intensamente las incomparables bellezas que atesora esa luminosa perla del Mediterráneo, es recorrer, andando por lo menos, gran parte de sus hermosos parajes; porque con el automóvil como medio de locomoción, que generalmente emplea la inmensa mayoría, por la excesiva velocidad, no se puede fijar el paisaje serenamente en nuestra retina; es imposible que ésta retenga las imágenes con la misma precisión é intensidad con que la retenemos marchando á pie, y parejamente nuestro pensamiento no se ha de reconcentrar en tan alto grado; parecerá como si nuestras sensaciones no pasaran de la periferia, y consiguientemente han de producirnos menos emotividad. Es obvio que vistos los paisajes desde un auto, aunque éste vaya con marcha regular, se nos figurará que todas las cosas están como desdibujadas, se harán imprecisas; se esfumarán sus contrastes; han de escapar los detalles á nuestra vista, y su brillante policromía y el contorno de los objetos de su primer término los percibiremos como en una aparente y extraña zarabanda: todo el conjunto se asemejará positivamente al boceto de un gran cuadro y materialmente resbalará nuestra vista por él.

Tal vez alguno que no conozca bien la dorada Roqueta, como la llaman con mucha razón los indígenas, me tachará de exagerado en mis apreciaciones; pero no por eso he de dejar de emitirlas, y se me permitirá decir con toda reverencia que el hecho de recorrer en auto ciertos y determinados parajes de soberana belleza que tiene Mallorca, es tan inadecuado, tan absurdo, como visitar las salas y galerías del Museo del Prado montado en una bicicleta: ni en uno ni en otro punto podremos saborear las mieles sublimes de la belleza.

Otras veces, esos mismos extranjeros que contemplamos extasiados en Toledo, absortos en Granada y embobados en Sevilla, los hallamos también en Palma asombrados ante algún ventanal renacentista exornado con forjada reja de notorio mérito; bien deambulando por las románticas callejas de rancio sabor medioeval, las cuales abundan en la capital mallorquina; ya también nos los encontramos junto á la imponente masa de su gótica Catedral, en el alcázar de la Almudaina, en su gótica Lonja ó ensimismados ante el encaje florido del claustro, también gótico, de San Francisco, ora sacando fotografías de los muy justamente celebrados patios de típica arquitectura mallorquina, de severa traza y rico conjunto, donde se hermanan la hermosura, la gravedad y la realeza.

Y á la caída de la tarde, para contemplar la puesta del sol, volveremos á ver á esos mismos extranjeros en el lindo paseo que corre sobre las pétreas murallas limitando la bahía; ya en la torre del homenaje del Castillo de Bellver, desde donde se descubre un cosmorama indescriptible por su grandiosidad, ó bien en cualquier otro punto de elevada altura, admirando el portentoso cuadro que se ofrece á nuestra vista en esos atardeceres de Mallorca, únicos en el mundo; su largo crepúsculo y su hora azul, de arrebatadora belleza. Por muy poca sensibilidad que se tenga quedaremos perplejos al ver cómo esa luz desconcertante por su hermosura, rueda desde las montañas á las costas llena de divinas tonalidades de oro y grana, de amaranto y azul, de rosa y nácar: toda la gama de los colores del arco iris, al conjuro de no sé qué misterioso poder, va paulatinamente matizando sus costas opulentas, sus montes boscosos, sus rientes valles y fértiles llanuras. La maga luz de Mallorca, que ni el mismo Rembrandt, el pintor de la luz, hubiese podido trasladar al lienzo, todo lo viste con su impalpable y luminoso ropaje de encantador hechizo, dejándonos cautivados.

Una simple derrubiación ó herida de la montaña se transforma en ascua de oro, encendida cuando el sol la hiere en esa hora de suprema augustez en que el astro rey, como una gigante custodia de fuego repujada por el divino orfebre de la Creación, se halla próximo á hundirse en las aguas tranquilas del Mediterráneo, esmaltadas de rutilantes reflejos; sus montes, poblados de espesos pinares, nos dan la viva impresión de aterciopelarse con encendidos y delicadísimos colores, tomando al propio tiempo apariencia de transparente diafanidad todos los objetos.

¡Benditas puestas de sol y crepúsculos mallorquines!... ¡Benditos esos momentos solemnes de inefable dulzura, de deslumbrantes armonías, puras imágenes de la gloria! ¡Benditos esos sublimes instantes en que mi alma se llenaba de plácida delectación y á mi fe y fantasía se les antojaba que la misma Naturaleza extendía sus brazos áureos é impalpables hasta las gradas del cielo, reconcentrándose después en ese silencio solemne, como se recoge sobre sí misma el alma meditativa de un místico cuando eleva su corazón al Eterno, desgranando sus labios una oración. Cuántas veces, en esas horas de apocalíptica belleza, se bañaba mi espíritu de intensa placidez en esa hierática melancolía en que se envuelve la Naturaleza, y en mi mente se encendía la chispa de ese infinito mar de luz increada, condensándose en el fondo de mi espíritu su propia infinitud; la firme creencia de que la esencia infinita de Dios está detrás de ese mundo físico, y con caracteres indelebles se grababa en mi pecho la dulce y consoladora creencia del «más allá»!... ¡Bendita!... ¡Bendita seas, isla de la luz!...

Luis López de Castro.

"EL LIBERAL" HACE 25 AÑOS

Ojeada retrospectiva

6 DE ENERO 1906

Acerca del desaparecido de Castilleja de la Cuesta, don Laureano Rodríguez de las Conchas había elevado un escrito al fiscal de la Audiencia de Badajoz, que reproducíamos.

—En cablegrama recibido de Méjico se daba cuenta de la triste nueva del fallecimiento de la señora de Couttoleno, para nosotros los sevillanos Pepita Adalid.

La noticia causó hondo sentimiento en la sociedad sevillana, donde tantas amistades y simpatías gozaba la finada.

—Decíamos en una noticia: «Para su entrega al interesado se ha recibido en el Gobierno de esta capital el título de doctor en Derecho á favor de nuestro querido amigo el joven letrado en ejercicio don Rodrigo F. y Fernández de la Villa».

—Después de haber permanecido una temporada en nuestra capital, marchó á Cádiz, con objeto de embarcar para Marruecos, la distinguida dama francesa madame Du Gast.

—Se autorizó á los rectores de las Universidades y directores de las Academias para que ampliasen hasta el día 13 las vacaciones con motivo de la boda de la infanta María Teresa.

—Según telegramas de Tánger, el Sultán y el Mahzen esperaban indiferentes la Conferencia de Algeciras. Italia, decíamos, ha nombrado su representante en ésta al señor Visconti Venosa.

—Se esperaba para el día siguiente la llegada del general Delgado Zuleta, nuevo capitán general de la región.

—Con referencia á la revolución en el Ecuador, publicábamos un telegrama diciendo que las tropas gubernamentales habían derrotado á los insurrectos, apoderándose de las orillas del río Bamba, donde éstos se habían fortificado. Los jefes insurrectos Gallego y Pacífico y el comandante Granzo murieron en el combate.

—En el arsenal del Ferrol se recibió encargo del Rey de la construcción de un balandro de excepcionales condiciones marineras que se llamaría «Ena Battemberg».

MUEBLES desde el más modesto al más lujoso, tallados y lisos, a precios de fábrica
No deje V. de hacer una visita a la Casa Ojeda.-Amor de Dios, 23

Sanlúcar de Barrameda

MISA NUEVA

En la iglesia del convento de religiosas Dominicas de Madre de Dios ha cantado su primera misa el nuevo presbítero don Juan Luengo López.

Acompañaron en la ceremonia al nuevo ministro de la Iglesia los presbíteros señores Ruiz García y Cuevas. De padrinos de capa actuaron el reverendo padre rector de estas Escuelas Pías y el párroco de Bonanza, señor Núñez Camacho. De maestro de ceremonia el presbítero señor Casado Ramos.

Cantóse la misa pontifical del maestro Perossi, por la nutrida capilla musical de los religiosos de este convento de capuchinos.

El sermón estuvo á cargo del elocuentísimo orador don Andrés Moreno Gilabert, religioso escolapio, que cantó las excelencias del sacerdocio con frases verdaderamente conmovedoras.

Fué apadrinado el nuevo sacerdote por nuestro convecino don José Colón Matheos y su distinguida esposa, en representación del grupo de adoradores nocturnos de esta localidad.

Terminada la misa entonóse un «Tedéum» en acción de gracias, siendo numerosísimos los fieles que pasaron después á besar las manos del señor Luengo.

Después en la morada del nuevo sacerdote fueron obsequiados con espléndido «lunch» las personas invitadas al efecto.

Nuestra enhorabuena al señor Luengo y López, á sus padres y demás familia y nuestro agradecimiento por la afectuosa invitación recibida para la asistencia al acto.

FALLECIMIENTO

Víctima de rapidísima enfermedad, ha dejado de existir la que en vida fué bondadosa señora doña Inocencia Díez, viuda de don Hermenegildo Díez de Argüeso, emparentada con las familias más acaudaladas de la población.

Su sepelio estuvo concurridísimo, siendo presidido el duelo por personas de la familia de la finada y una Comisión del excelentísimo Ayuntamiento.

A sus hijos y demás familia testimoniamos desde estas columnas la expresión de nuestra condolencia por pérdida tan irreparable.

UNA BODA

En la parroquia de Santo Domingo, ante el altar de la Virgen del Rosario, profusamente iluminado, verificóse la boda de la bella señorita Lola Girón Díaz con el distinguido joven don Juan M. Gómez Talavera.

Fué bendecida la unión conyugal por el presbítero señor Ortega Camacho, actuando de padrinos doña Amparo Talavera, madre del novio, y el teniente de Regulares de Larache don Humberto Girón Díaz, hermano de la novia.

Después de la ceremonia fueron obsequiados los invitados con un «lunch».

Los nuevos esposos salieron con dirección á esa capital, desde donde seguirán á Madrid y Zaragoza.

Deseámosle eterna luna de miel.—Zambrano.

TOS GRIPPE-BRONQUITIS CURACION SEGURA CON THIOCOLINA Dr. CALBETO

EXCLUSIVA: Los Madrazo, 20.—Jaime Schwab. Madrid.

Morón

FESTIVAL BENEFICO

Organizado por distinguidas señoritas, secundadas por valiosos elementos, tuvo lugar en la noche del sábado en el Gran Teatro Oriente un festival benéfico.

A las nueve de la noche, hora anunciada para el espectáculo, aparecía la calle General Prim materialmente llena de carruajes, que sin temor á la lluvia que torrencialmente caía transportaban al numeroso público que momentos después ocupaba todas las localidades del magnífico coliseo.

El sugestivo programa, sabiamente confeccionado por la distinguida dama doña Carmen Sánchez de Ibargüen, de Delgado, constaba de tres partes. Primeramente, concierto musical á cargo de la orquesta dirigida por el competente profesor don Francisco Muñoz Gaspar.

A continuación, la graciosa comedia en tres actos original de los señores don Luis Fernández y don Anselmo Carreño titulada «Esta noche me emborracho», y últimamente coro coreográfico, que interpretaría la brillante composición del célebre autor Schomoll «El vals de las sílfides».

La ejecución de tan bonito cuan difícil programa estuvo á cargo de distinguidos jóvenes y bellísimas señoritas de esta localidad, hábilmente dirigidos por un inteligente y distinguido caballero de esta ciudad—cuyo nombre no ha querido revelar— desarrollando á la perfección sus respectivos papeles, siendo premiada su brillantísima ejecución con largas y estruendosas ovaciones.

«El vals de las sílfides», ó sea la última parte del programa, estuvo encomendado á las señoritas Concha y Pepita Herrera, Lola y Pepa Sánchez de Ibargüen, Lola y Carmela Fierro, Dolores Jiménez, Teresa Díaz, Rosario Grado, Rosarito Camacho, Asunción Torres, Concha Anguloy Carmen Oliva.

Este precioso plantel de señoritas, cuyo grupo aparecía artísticamente enmarcado entre el bellísimo paisaje que figuraba el escenario, enfocado con diversos cambiantes de luz y colores, rimó y bailó al compás de la orquesta la preciosa composición «El vals de las sílfides», haciéndonos recordar durante su brillantísima ejecución leyendas y pasajes de épocas remotísimas, en cuyas fiestas se rendía el más fervoroso culto á las diosas de la mitología pagana.

La ovación tributada al final duró largo rato, teniéndose que descorrer las cortinas infinidad de veces.

Nuestra más sincera felicitación a los organizadores de la fiesta por su acierto en la confección de tan sugestivo programa, y á los jóvenes y señoritas que con tanto cariño acogieron la idea del beneficio, prestando su concurso desinteresado.—Corresponsal.

Información de Córdoba

(Conferencia telefónica con nuestro corresponsal).

PARTIDO DE FUTBOL

Córdoba 5.

En el Stádium América se celebró ayer un partido de campeonato de fútbol entre equipos de la tercera categoría, tomando parte la Unión Deportiva Ferroviaria y el Nacional F. C., ambos locales.

En el primer tiempo ambos equipos jugaron bien, ocurriendo lo contrario en la segunda parte.

Vencieron los primeros por tres contra cero.

Cuando estaba terminando el partido, el jugador de la Unión Benítez II, á causa de un fuerte encontronazo, resultó con la probable fractura del cuello del fémur derecho y esguince de la pierna correspondiente.

MUJER AGREDIDA

Comunican de Luque que el vecino de aquel pueblo Antonio Roldán Marzo, que desde hace dos años sostiene relaciones ilícitas con la joven Antonia Serrano Maestre, por disparidad de criterio se había separado de ella, pues mientras uno sostenía que debían tener hijos, la otra se mostraba disconforme.

Antonio marchó ayer tarde á las afueras del pueblo para esperar á que Antonia regresara del campo, y al verla venir se le acercó, y sin mediar palabra le hizo un disparo de revólver por la espalda, causándole una herida en la región escapular, que fué calificada de grave.

El agresor se presentó á las autoridades.

UN AHORCADO

Comunican de La Rambla que el vecino Juan Expósito Juárez mandó á su esposa y á una hija suya á varios recados y cuando aquéllas volvieron se encontraron que Juan se había ahorcado, colgándose de una viga de la cocina.

Ignóranse los móviles del suicidio.

LOS ANONIMOS

La benemérita de Benamejí ha detenido al carpintero vecino de aquel pueblo Antonio Quiñones Prieto, como presunto autor de varios anónimos dirigidos á sus convecinos don Angel Toledo Castellano y don Antonio Baena Aguilar, á quienes les pedía dinero bajo amenazas de muerte.

CAIDA DEL TREN

Entre las estaciones de Zújar y Almorchón y de un coche de tercera en que viajaba, tuvo la desgracia de caerse á la vía, por estar abierta una portezuela, Ana Lora de Puerto.

El convoy le pasó por encima, causándole lesiones gravísimas.

La víctima fué trasladada al hospital de Almorchón.

LA CABALGATA DE LOS REYES MAGOS

Esta tarde, á las cinco y media ha salido de la iglesia parroquial de San Francisco la cabalgata de los Reyes Magos, que anualmente organiza el celoso párroco de dicha iglesia, don Carlos Romero Berral.

La comitiva hallábase formada por los batidores de la guardia municipal, centenares de pastoras y pastores con instrumentos musicales, figuras alegóricas, los tres Magos de Oriente con lucidas comitivas, varios caballos, carretas cargados de juguetes y dulces, tres carrozas estilo oriental y otras representando escenas rústicas, las bandas de cornetas y tambores del regimiento de la Reina, Hospicio, Exploradores, Salesianos y Escuela del Ave María, las de trompetas y clarines de Caballería y Artillería, las de música del Municipio, regimiento de la Reina y Escuela del Ave María, estandartes, farolas, tropa de Exploradores y cerrando marcha una sección de la benemérita.

El paso de la cabalgata ha sido presenciado en las calles del tránsito por millares de personas, que justamente han dedicado elogios al organizador del hermoso festival.

La comitiva visitó á los acogidos en la Casa Central de Expósitos y Hospicio, en cuyos edificios aguardaban la llegada de los Reyes las autoridades y numerosos invitados.

En ambos establecimientos se efectuó la Adoración del Divino Niño, haciéndoles los Magos las tradicionales ofrendas de incienso, oro y mirra.

Después de la adoración se efectuó el reparto de juguetes y dulces, reinando gran algazara entre los pequeñuelos.

Los balcones de las casas del itinerario que recorrió la cabalgata se hallaban iluminados y lucían colgaduras.—Viguera.

Sangrienta historia de un viejo camino

Segunda parte.—(Histórico)

EL SALVAJE AMAYAT

(Conclusión)

XXI

Cuando se disponía Amayat á descender del árbol, convencido de que se habían retirado sus perseguidores, la finura de su oído le permitió conocer la aproximación de gentes por el lado contrario al que se habían retirado sus compañeros de tribu. Como comenzaba á clarear, pudo ver á diez ó doce cuadrilleros que con mulos cargados de cubas pasaban muy cercanos para cumplir con el servicio de abastecimiento de agua para la guarnición del fuerte de los Pinares de Karik.

Mentira le pareció á Amayat el poder descender de la molesta y peligrosa rama en la que pasó la noche, y tan molesta que ya en el suelo el salvaje, á pesar de sus grandes deseos de alcanzar el fuerte, permaneció más de cinco minutos sin poderse mover, efecto de sus entumecidos miembros. Pasados esos cinco minutos, que le parecieron siglos, echó á correr hasta presentarse en la explanada fronteriza á la entrada del fuerte, en la que saltando tiró las armas al suelo, como recordarán los lectores que hubiesen leído los artículos correspondientes á este suceso y que figuran en la primera parte, titulada «El camino de bosques y montañas» de esta crónica «Sangrienta historia de un viejo camino».

Es oportuno repetir, para mayor facilidad de mis amables lectores, el final de la historia de este salvaje antropófago.

El interés que Amayat tenía por todo lo concerniente al fuerte, tanto en servicios como en aprender el habla castellana, había desaparecido desde la noche en la que sorprendió en el arroyo de la muerte al reyezuelo Hainat, al que después de matarlo bárbaramente le recogió el sombrero que porteaba, perteneciente al primo hermano de Couceiros, por lo cual ganó de éste el afecto con que lo trataba por haber sido el vengador de su querido pariente.

De un capitán á otro, ó sea en todos los relevos, se comunicaban que el salvaje Amayat, desde la tragedia del «arroyo sangriento», era otro hombre completamente distinto, debido sin duda á tener satisfecha su total venganza, como juró á sus dioses nonos y anitos.

Mató á Hagnan cuando éste reconocía las heridas que sufrió su reyezuelo al caer desde lo más alto del balete ante el feroz empujón que le dió la enloquecida Amai en el cubil donde pretendió abusar de ella el jefe de la tribu. De ésta también se había vengado en la terrible noche que á tiros y bayonetazos habían dado fin á casi toda ella las guarniciones combinadas de los fuertes Muñoces y Pinares, y cuya operación hábilmente dirigió el vengativo Amayat, y en la que tan inhumanamente asesinó por sus propias manos á cuantos hombres, mujeres y niños pudo, que le valió perder el completo aprecio de Couceiro, que era un gallego de nobles sentimientos. Así es que indudablemente estimaba el feroz Amayat que con la muerte que había dado al reyezuelo estaba completada su jurada venganza.

Los hechos posteriores parecían confirmarlo, puesto que desde la muerte de Hainat se encerró en un profundo mutismo; su carácter alegre se tornó adusto y reconcentrado, no se prestaba voluntario á nada y hasta los servicios ordenados por sus jefes los hacía mal y con marcado desagrado, hasta el extremo de que perdida la confianza que siempre tuvieron en él, le fueron recogidos el fusil y las dos carteras repletas de municiones.

Esa noche durmió en el fuerte, pero al siguiente día desapareció para siempre.

La salvaje vida en la que siempre vivió, mas la nostalgia del bosque, libertad é independencia, le hicieron retornar á sus antropófagas costumbres. Como era conocedor del manejo del fusil y de cuanto al fuerte se refiriese, temerosos los capitanes de que Amayat, con alguna numerosa tribu, diese un asalto para apoderarse de fusiles, municiones y víveres, se comunicaban un relevo al siguiente para la mayor vigilancia, dada la conducta última conocida de la vida y milagros del feroz antropófago el salvaje Amayat.

Enrique Polo de Lara.

FIN

(En breve publicaremos la interesante historia cómica «La torre de Salomage»).

EN LA IGLESIA DE SAN LORENZO

La Hermandad del Gran Poder

Esta mañana se celebró en el templo de San Lorenzo la solemne función religiosa que anualmente dedica á su titular la Real Hermandad de Nuestro Padre Jesús del Gran Poder y Nuestra Señora del Mayor Dolor y Traspaso.

En el valioso altar propiedad de la Hermandad aparecía la imagen del Señor del Gran Poder y á ambos lados la Virgen y el Evangelista.

La misa fué oficiada por el señor Cortés Góngora, ocupando la sagrada cátedra el R. P. Juan Fernández, de la residencia de Carmelitas Descalzos, de Jerez de la Frontera, que pronunció un elocuente panegírico.

Al ofertorio, la Hermandad, presidida por su hermano mayor don Basilio del Camino y los señores Carmona, padre Millán (escolapio) y director espiritual González Macías, y los cofrades señores Pulido, Rull, La Cerda, Araujo, Cozar, marqués de San José y otros, en número de ciento veinte, hicieron pública protestación de fe en el dogma de la Inmaculada.

Leyó el juramento de defender el Misterio de la Asunción corporal de Nuestra Señora el párroco de San Andrés y San Martín don Francisco de P. Carrión Mejías.

Terminada la función religiosa, la Mesa de la Hermandad obsequió con un almuerzo al predicador de la novena el doctor don Enrique Vázquez Camarasa y al padre Juan Fernández y á los señores don Bernardo Alvarez y don Alfredo Estrada, que asistieron al mencionado acto religioso en representación de la Hermandad de la Esperanza de la Macarena.

Cambio de los representantes diplomáticos de Checoeslovaquia

Praga.—El Gobierno checoeslovaco procederá próximamente á ordenar importantes cambios diplomáticos de sus representaciones en el extranjero.

Estos cambios afectarán á los representantes de Checoeslovaquia en Berlín, Ankara, Roma, Budapest, Sofía, Tokío y Madrid.

EL GIRO INTERNACIONAL

Los nuevos tipos de cambio

100 belgas, igual á 132'40 pesetas; 100 coronas checoeslovacas, igual á 28'25 pesetas; una corona danesa, igual á 2,57 pesetas; una corona islandesa, igual á 2'07 pesetas; una corona noruega, igual á 2'57 pesetas; una corona sueca, igual á 2'57 pesetas; un dólar, igual á 9'45 pesetas; un florín, igual á 3'84 pesetas; un florín de Dantzig, igual á 1'84 pesetas; 100 francos franceses, igual á 27'25 pesetas; un franco luxemburgués, igual á 0'27 peseta; 100 francos suizos, igual á 183 pesetas; 100 lei de Rumania, igual á 7'40 pesetas; una libra esterlina, igual á 45'95 pesetas; una libra peruana, igual á 31'70 pesetas; 100 liras, igual á 49'70 pesetas; un marco finlandés, igual á 0'31 peseta; un peso oro argentino, igual á 7'50 pesetas; un peso oro chileno de 6 d., igual á 1'15 pesetas; un peso oro uruguayo, igual á 7'50 pesetas; un reichsmark, igual á 2'28 pesetas; 1.000 reis del Brasil, igual á 0'98 peseta; un zlaty polaca, igual á 1'11 pesetas.

Los derechos vigentes para la imposición de giros postales, son:

Para Marruecos y Guinea española, veinticinco céntimos por cada cincuenta pesetas ó fracción de cincuenta pesetas.

Para Inglaterra, Estados Unidos, Costa Rica, Méjico y Cuba, diez céntimos por cada diez pesetas ó fracción de diez pesetas.

Para los países americanos, excepto el Brasil y los anteriores, cinco céntimos por cada diez pesetas ó fracción de diez pesetas, más veinte céntimos fijos por cada giro.

Para todos los demás países, incluso el Brasil, cinco céntimos por cada diez pesetas ó fracción de diez pesetas, más veinticinco céntimos fijos por cada giro.

Por los libros

«GEOGRAFIA DE LA ARGENTINA»

Franz Kühu acaba de publicar esta obra, muy necesaria hoy, en que la gran República Argentina es uno de los factores principales del progreso mundial.

Encierra datos curiosísimos y cuadros de estadística que muestran el gran adelanto alcanzado por el rico país del Plata.

«HISTORIA DE ROMA»

Actualmente la curiosidad vuelve hacia Roma. Se diría que aquella civilización, vibrando en el fondo de Europa, intenta recuperar de nuevo su poderosa plenitud.

Así es que se leen con gusto cuantos manuales metodizan la historia romana contenida en las obras de gran tamaño.

El doctor Julius Koch ha sabido lograr ese intento en la que acaba de publicar, trabajo de erudición perfectamente afinado para ponerlo al alcance del más bajo nivel cultural.

Es un libro que condensa en pocas páginas la civilización magnífica del Lacio.

«MONOLOGOS PARA ACTRICES Y MONOLOGOS PARA ACTORES»

Para todos los aficionados á las letras, no sólo en España, sino en América, el nombre del señor Díaz de Escovar, el poeta de los cantares, es conocido y estimado.

Uno de sus géneros predilectos ha sido el de monólogos, especialmente escritos para que se representen por las alumnas y alumnos de la Real Academia de Declamación y Buenas Letras de Málaga, que Díaz de Escovar fundó hace más de cuarenta años, y la cual sigue dirigiendo. De esa Academia han salido centenares de actrices y actores, algunos tan notables como Rosario Pino, Carmen Díaz, Anita Adamuz, Ana Calderón, Concha Constans, los Garbandellas, Ana Leyba, Pepe Tallaví, José Santiago, Antonio Lagos y Emilio Díaz.

Estos monólogos fueron impresos separadamente y se han venido popularizando, no sólo por servir de texto en casi todas las Academias de Declamación de España, sino por ser muy propios para recitarlos en veladas benéficas, tertulias y colegios.

SEVILLA F. C.

—AVISO—

Se advierte á los señores socios, que desde el miércoles 7, de seis á nueve de la noche, en la Secretaría del Club, calle Sierpes, número 89, pueden proveerse de las correspondientes entradas para el partido del próximo domingo, mediante la presentación del recibo del mes corriente y pago del precio de las mismas. Esta advertencia se hace por lo que se refiere á aquellos señores socios que deseen presenciar el partido desde sus habituales sitios de preferencia por el mismo precio que el señalado para la entrada general. Igualmente se advierte á los señores abonados y á los simplemente abonados que desde la indicada fecha del 7 hasta la víspera del encuentro, les serán reservadas sus localidades en la propia Secretaría, bien entendido, que pasada dicha fecha, se pondrán á la venta. Finalmente, se previene al público en general, que dada la extraordinaria demanda de localidades para el indicado partido Betis-Sevilla, desde el viernes puede ir proveyéndose de sus respectivos voletos en la taquilla del Club, de la Cervecería Oriental, calle Sagasta, número 22, y horas de cuatro de la tarde á nueve de la noche, sin ningún aumento de precio por concepto de Contaduría.

Por Sevilla F. C.—El secretario, **Francisco J. Canseco.**

LEA V. MAÑANA «EL LIBERAL»

DESPUES DE LA CABALGATA

Los Reyes Magos del Ateneo

Hemos oído hacer calurosos elogios sobre la perfección y el lujo y riqueza con que supieron caracterizar á los Reyes de Oriente los que anoche, en nombre del Ateneo, llevaron juguetes y alegría á los infelices niños acogidos á los establecimientos benéficos de nuestra ciudad, causando al mismo tiempo la admiración del público.

La caracterización de este año ha llevado al ánimo de las gentes la idea de la más absoluta realidad.

Reyes verdaderos llegados de Oriente no nos hubieran dado, como los de la docta casa, la perfecta impresión de las Majestades de que nos habla la Biblia.

Todos los Reyes del Ateneo caracterizaron de la más perfecta manera al Rey que representaban; pero sobre todo el señor Bermudo, en el Rey Gaspar, echó el resto. Todo cuanto se diga del lujo y de la riqueza con que vistió al bíblico personaje, parecerá pálido ante el recuerdo de la realidad. El señor Bermudo lucía un espléndido traje de raso y un manto de brocado de oro con pedrería que eran unas verdaderas hermosuras. Una soberbia joya de brillantes servíale de broche al manto. Los zapatos de tisú de oro tenían también aplicaciones de finas piedras. Y sobre todo el turbante, asimismo de brocado de oro, lucía un sprit elegantísimo.

El Rey Melchor, caracterizado por el señor Diánez, y el Rey Baltasar, por el señor Segura, también lucían riquísimas prendas de seda y raso con bordados. Las coronas eran magníficas.

Los tres Reyes se mostraban obsequiosísimos con los niños, arrojándoles dulces y juguetes. El señor Bermudo los obsequió, además, con finos bolsos de seda y con canastitos dorados de gran lujo.

El público se ha hecho lenguas de tanta riqueza y generosidad, aplaudiéndolos como merecen.

Reparto de juguetes á los niños de las escuelas

La Junta organizadora de la fiesta de Reyes Magos, del Ateneo, en la imposibilidad de poner comunicaciones individuales á los maestros encargados de las distintas escuelas nacionales á cuyos niños se repartirán juguetes, hace saber á los mismos que dicho reparto tendrá lugar el próximo día 7, por la mañana, rogándoles se sirvan tomar nota de este extremo á los efectos de la preparación de los niños.

Oportunamente se fijará la hora de reparto en cada colegio.

POR EL MUNDO DEL CINE

GEORGE LEWIS

Nació en Guadalajara (Méjico), el 10 de Diciembre de 1[illegible].

Se educó en las escuelas públicas de San Diego, Alameda y Coronado (California), y en otras escuelas de Wisconsin. Se especializó en el arte y cursó el comercio en Coronado (California).

Fué miembro de un equipo de natación en la escuela superior de Coronado y en la de Alameda.

Durante tres años jugó como defensa en el equipo de fútbol en la escuela superior de Coronado y durante once años fué capitán del equipo de basquet-ball.

Al dejar la escuela se dirigió á Hollywood, en donde, á causa de su apariencia fuerte y proporcionada, no encontró dificultades para hallar trabajo de extra en varios estudios.

PAUL LUKAS

Paul Lukas, declara que el lugar de su nacimiento fué un vagón de ferrocarril.

En el preciso momento en que el tren que unía á las provincias con Budapest entraba en la capital húngara, Paul Lukas hizo su entrada en el mundo. El hecho sucedió el 26 de Mayo de 1897.

Al iniciar su carrera teatral cambió su verdadero nombre por el de Lukas.

Paul Lukas se educó en Hungría, asistiendo á las mejores escuelas y universidades de aquel país. Varias veces fué elegido director de las funciones organizadas por los estudiantes.

Los artistas de cinematógrafo americanos y los actores húngaros son responsables de su entrada en el teatro. Siendo niño tuvo ocasión de verlos en escena y en la pantalla, y, mientras admiraba su trabajo, formó la resolución de seguir sus huellas.

Se inscribió en la Academia de Actores, la escuela nacional de declamación de Hungría, y algún tiempo después hizo su debut en el teatro. Su primera aparición tuvo efecto en 1916, en el teatro de la Comedia, de Budapest, en el papel de protagonista de la obra de Franz Molnar, «Liliom».

Durante los nueve años que Lukas permaneció allá, reapareció en dos obras de Lajos Biro y dos de Ernest Vadja. Ha interpretado infinidad de papeles en obras de Shakespeare, Jehoy, George Bernard Shaw, Oscar Wilde, Moliére y Glasworthy.

Max Reinhart, uno de los empresarios más famosos de Alemania, vió á Lukas en Budapest y lo llevó á los teatros de Berlín y Viena. Una vez en Berlín tomó parte en una producción.

Adolph Zukor, asistió una vez á una representación en el teatro de la Comedia, de Budapest, é inmediatamente inició negociaciones para llegar á Lukas á los Estados Unidos.

Lukas mide 1,34 metros, pesa 187 libras, tiene el cabello castaño y los ojos pardos. Sus diversiones favoritas son las carreras de automóviles y la mecánica en general. Es capaz de interpretar cualquiera de las caracterizaciones que pueden exigirse de un actor completo.

LO QUE HACEN LAS ESTRELLAS ENTRE ESCENA Y ESCENA

Joan Crawford.—Cose. A ratos teje alfombras ó bien hace cortinas para su hogar y lindos vestidos de casa.

* * *

Conchita Montenegro.—Estudia inglés. Tiene siempre un libro en la mano y llama á todos y cada uno de los trabajadores y artistas que pasan por su camarín para preguntarles cómo se pronuncia esta ó aquella palabra.

* * *

Greta Garbo.—Camina de arriba á abajo frente á la puerta del escenario, ó se sienta al sol, lee ó habla con sus compañeros de trabajo.

* * *

William Haines.—Discute nuevos «trucos» de sus escenas con su director, juega bromas á todo títere viviente y charla regocijadamente con los «camaradas».

* * *

Ramón Novarro.—Toca el piano ó la guitarra en un rincón del estudio y estudia sus papeles entre escenas. Siempre hay un piano de cola en la parte del estudio en que Novarro trabaja, y el actor pasa gran parte de sus horas libres tocando el piano y tarareando suavemente canciones francesas y españolas.

* * *

Norma Shearer.—Divide su tiempo entre su camerino portátil, donde puede leer y estudiar sus papeles y el escenario, donde puede hablar con su director y con los miembros de su compañía. Norma tiene siempre consigo un libro y gusta de discutir con su director la escena próxima.

* * *

Lawrence Tibbett.—Practica el cante y ensaya nuevas canciones. Habla con los miembros del departamento musical del estudio.

* * *

José Crespo.—Aprovecha el tiempo que le queda libre entre escenas en ensayar sus papeles, los que siempre se sabe al revés y al derecho cuando está frente de la cámara.

Trigo molido para piensos

Son ya muchos los ganaderos que alimentan el ganado con trigo molido, algo más caro, pero de éxito seguro y resultado remunerador, siempre que los precios no sean elevados.

Desde luego debe cambiarse por maíz cuando la baratura de éste lo aconseje.

El trigo debe ser mezclado con otro artículo de pienso para que resulte más económico, manteniendo las excelentes condiciones nutritivas.

Para las vacas de leche resulta empalagoso el trigo solo y difícil de masticar.

Se puede triturar el trigo en los molinos comunes para aplastarlo o molerlo.

Para los cerdos, los especialistas dicen que es mejor aplastar el grano solamente.

Para las vacas de leche, la ración mezclada es mejor molida, pero no es necesario que sea molido fino.

Los números de nuestros teléfonos son:

Administración . 26.367
Redacción . . . 25.348

La Higiénica
Las mejores gomas irrompibles para usos domésticos
CALLEJON DE LOS POBRES, 1
(La más reservada de Sevilla)

RON BACARDÍ
Depositarios: L. AMADOR E HIJO

C.D. 2022

COMENTARIOS

Las peregrinas teorías de don Gabino Bugallal

¡Bien ha terminado el año 1930! Después de las emociones sufridas en sus últimos veinte días ha puesto broche á sus acontecimientos uno de los hombres más justamente combatidos por el elemento liberal de nuestra patria: el conde de Bugallal con su discurso en el Círculo del partido que acaudilla.

En el conde de Bugallal, bien á su pesar, no encarna plenamente el ideario de los conservadores históricos que tuvieron por jefes á Cánovas, á Silvela, á Maura, á Dato, al mismo Sánchez Guerra, á quien hoy zahieren sus antiguas huestes por inclinarse, reverente, ante la soberanía auténtica de la nación, propugnando la convocatoria de unas Cortes constituyentes.

El conde de Bugallal representa al más arcaico sector del conservadurismo, á ese sector que vive preocupado y medroso en los momentos de hondas convulsiones públicas, cuando precisamente estaría justificada su intervención activa para salvar ó cooperar al salvamento de sus principios fundamentales. No es el conde un hombre de espíritu amplio. Más que un político parece el abad de un monasterio antiguo al que no llegase el rumor del pueblo.

Si Cánovas viviese, con todos sus fervores por la causa del orden—orden basado en el acatamiento al Poder, más que en la obediencia á la ley como emanación de la conciencia popular—no pensaría, seguramente, como piensa Bugallal.

Cánovas nos dió una Constitución, la del 76, que hoy está «prácticamente abolida», científicamente deshehecha, no por el acto del golpe de fuerza de 1923 en sí, sino por las consecuencias y actuaciones que de él se derivaron. No porque la audacia, determinante de aquel momento histórico, la hubiese anulado, sino porque la anularon reiteradamente quienes hicieron posible la existencia de un Estado sin Parlamento, sin la fiscalización de la soberanía en los negocios públicos y sin un freno que detuviera á la autoridad ante el santuario de los derechos individuales.

No hubo en tal período Estado capaz, no hubo autoridad, porque la base que sirve de sustentación á la autoridad está formada por dos factores que la caracterizan, y sin los cuales no hay autoridad legal: la libertad y la responsabilidad; no hubo durante siete años garantía para la libertad ciudadana y no tuvo España autoridad que respondiera de sus actos ante la representción de su soberanía.

Cánovas, si viviera, lo comprendería así, é igual que procuró para la ley fundamental la flexibilidad que la hizo subsistir durante medio siglo, se haría cargo ahora de que España demanda un nuevo código que sea salvaguardia para sus derechos y valladar en lo futuro para los enemigos de la libertad. Porque aun en el caso de que una Constitución se elabore con vistas al futuro, fijos en las contingencias que puedan producirse y en los anhelos de las generaciones del porvenir, preciso es aceptar el criterio de la generación nuestra, de los jóvenes, que requiere la estructuración de un nuevo orden jurídico sobre las bases sólidas de la soberanía nacional.

Decía Dorado Montero, que constituída una situación legal, aun la más acomodada á las necesidades presentes y futuras, y la más conforme á la justicia, no por eso tal situación legal ha de ser considerada invariable, sino, antes bien, transitoria y efímera.

Cada generación reclama nuevos cuidados, suscita problemas diferentes, siente ansias que no sintieron sus antecesores y precisa ordenarse con arreglo á esas atenciones distintas.

No pueden ser permanentes las Constituciones, como cree el señor Bugallal. No estimaba susbsistente ni creía perpetua la del 76 el «conservador de complemento» señor Cierva, que colaboró en la Asamblea Nacional Consultiva á la formación de una nueva, ni tampoco la suponía así el señor Bugallal, que en Agosto de 1929 hizo público su propósito de acudir al llamamiento que el general Primo de Rivera hizo á los políticos para que con tal motivo acudieran á aquel Cuerpo deliberante.

Puede ser permanente, y lo es, el culto á la divinidad, el amor á la familia, el amor á la patria, porque son esencias puras, elevadas, alejadas de las luchas que se entablan entre los hombres; pero la política de una nación—y más cuando en ella riñen combates inextinguibles y se suscitan odios implacables que á la vista están—no puede encerrarse siempre en los mismos moldes ni sujetarse á iguales leyes.

La doctrina jurídica constitucional que aportó el jefe de los conservadores en defensa de sus tesis, opuesta á la convocatoria de Cortes constituyentes, es totalmente errónea y se aparta por completo de la realidad que nos rodea.

El conde de Bugallal arremetió contra el Sr. Cambó por haber execrado á los políticos del último medio siglo. ¿Qué diría contra la juventud española, enemiga tenaz de lo caduco? Son precisamente los jóvenes los que repudian con toda su alma la política tal como se efectuaba antes del golpe de Estado, en el golpe de Estado y como se efectuara después, ya que los viejos caciques vuelven á dar fe de su existencia.

Una cosa es rendirse ante la evidencia del genio, ante su magnitud, y otra cosa es admirar su obra política.

Los jóvenes respetamos el recuerdo de las figuras cumbres de la política española de los últimos cincuenta años; pero lamentamos sus copiosos errores. Sin embargo, no admiramos á Cambó, ni á Bugallal, ni á Cierva, ni á Romanones, ni á cuantos se obstinan en seguir «sacrificándose» por «la causa del orden». Estima la juventud que todos ellos fracasaron el año 1923.

No le extrañe al señor Bugallal que en la política haya pasión, y que sean los jóvenes los que más pasión pongan en defender sus ideales y en oponerse á que los viejos—faltos de respeto para las ansias reivindicadoras de la masa—continúen su nefasta labor, porque la pasión ennoblece y purifica, como decía Helvecio: destruid en un hombre la pasión que le anima, y en el mismo instante le priváis de todas sus luces; parece que la cabellera de Sansón es en este caso emblema de las pasiones. Se corta esa cabellera, Sansón entonces no es más que un hombre común. La ausencia total de las pasiones, si pudiera existir, produciría en nosotros el embrutecimiento perfecto; cuando menos apasionado se esté, más se aproxima uno á ese término. Las pasiones son el fuego celeste que vivifica el mundo moral; á las pasiones deben las Ciencias, las Artes y la política sus descubrimientos y conquistas y el alma su elevación.

Con pasión fervorosa, noble y elevada desea la juventud orientar al pueblo sin coaccionarlo, para que el pueblo muestre su voluntad soberana, voluntad que será acatada por todos.

Y cada día que pasa, también con el mayor fervor anhela la juventud la inhibición total de esos políticos fracasados, prefiriendo un régimen cualquiera á un régimen que los tenga por valedores. ¡Antes que ellos, la misma Dictadura! Porque, como ha dicho Marañón, la Dictadura ha desplazado hacia la izquierda el centro de gravedad de nuestra política, y urge que el país se dé cuenta exacta de que hay que estabilizar ese centro de gravedad para que no esté á merced de cualquiera.

Alfonso Ayensa.

Madrid, Enero 1931.

El Parador Nacional de Oropesa tiene calefacción y cuartos de baños, instalados por Industrias Guillén, Resolana, 29, Sevilla.

Cámara de Comercio de Sevilla

Relación de mercancías detenidas en las estaciones de destino por no haber sido recogidas por sus destinatarios:

De Sevilla á Málaga, remitida por J. P. Martos.
De Cazalla á Granada, por Francisco Alvarez.
De Arahal á Jerez, por R. Guillermo.
De Cazalla á Granada, por José Prieto Vargas.
De Sevilla á Puente Genil, por Juan Lazo.
De Sevilla á Málaga, por José Domínguez.
De Osuna á Cádiz, por Juan Pérez.
De Morón á Jerez, por José Ayala.
De Sevilla á Granada, por Alasko-Oil.
De Sevilla á Málaga, por La Unión Cerrajera.
De Cazalla á Benahadux, por Antonio Pérez Vega.
De Sevilla á Barcelona, don Manuel Alcoucer.
De Morón á Carmona, por la Viuda de Fajardo.
De Sevilla á Fregenal, por Hijos de Luca de Tena.
De Cazalla á Villanueva Minas, por Alberto Teiysiere.
De Cazalla á Villanueva Minas, por Portero Hermanos.
De Cazalla á Brenes, por Antonio Pérez Vega.
De Azanaque á Cazalla, por Andrés Fernández.
De Benacazón á Escacena, por José Gamia.
De Benacazón á Cazalla, por José Escudero.
De Triana á Cazalla, por Francisco Domínguez.
De Brenes á Cazalla, por Baldomero Domínguez.
De Los Ojuelos á Cazalla, por José Molina.
De Paradas á Cazalla, por José Alcaide.
De Los Rosales á Cazalla, por Joaquín Guillén.
De Morón á Cazalla, por A. Rivera.
De Morón á Cazalla, por Juan León.
De Morón á Cazalla, por V. de M. Alemán.
De Morón á Cazalla, por Juan León.
De Tocina á Cazalla, por Manuel Martínez.
De Marchena á Huelva, por A. Fernández.
De Alanís á Huelva, por Gabriel López Cepero.
De Pedrera á Huelva, por Antonio Simón.
De Villanueva Minas á Sevilla, por Julio Liñán.
De Lora del Río á Sevilla, por Francisco Navarro.
De Sevilla á Huelva, por Hortal y Compañía (tres expediciones).
De Sevilla á Huelva, por R. Díaz de la Cueva.
De Sevilla á Cazalla, por Pando, Pérez y Compañía.
De Sevilla á Los Rosales, por Gartéis Hermanos.
De Sevilla á Córdoba, por Riaño Duarte.

Sevilla 31 de Diciembre de 1930.—El presidente, Díaz Molero.—El secretario, Díaz de Urmeneta.

BORRACHOS!!
POLVOS COZA
Creados en 1904

curan rádicalmente el vicio de emborracharse. Son inofensivos. De resultado garantizado. Pueden administrarse sin que el interesado se dé cuenta. UNICO REMEDIO CONTRA LA EMBRIAGUEZ.
En todas las farmacias.
Pedid datos y muestras gratis á Jua Santamaría Ubis.
Puente y Pellón, 16, SEVILLA

LEA USTED MAÑANA «EL LIBERAL» EL DIARIO MEJOR INFORMADO

De aquí, de allá y de todas partes

¿COMO TELEGRAFIA UN CHINO? ¡POR TELEVISION!

Si alguien quiere telegrafiar en un idioma europeo entrega su mensaje en la oficina de Telégrafos y el empleado lo transmite letra por letra. por señales Morse ó con aparatos impresores de tipos, pero si escribe un telegrama un chino, indio ó siamés en su idioma natal, entonces. por el momento, no podrá hacer nada el telegrafista. Para los miles de caracteres de los idiomas orientales no pueden formarse señales Morse, que se componen de una combinación de puntos y rayas. (Solamente el Japón ensayó la ceación de una escritura de sílabas de 45 señales para telegrafía Morse, la cual al emplearla no dió resultado por algunos errores que se sufrieron).

El chino que quiere telegrafiar en su idioma se hallará en el camino indirecto. Se tendrá que servir de un diccionario telegráfico, en el cual está indicada cada señal de escritura china por un grupo de cifras.

Estas cifras se pueden, naturalmente, transmitir en señales Morse, teniéndose después únicamente que volver á traducirlas á la escritura china ordinaria para su envío al remitente. Este es un procedimiento pesado, caro y fatigoso, con muchas probabilidades de error. La introducción de la televisión está llamada á cambiar por completo este aspecto.

Este moderno sistema de telegrafía permite la transmisión de un telegrama ó carta en su forma original, es decir, el destinatario recibe una reproducción fotográfica del original. Se han efectuado ensayos con gran éxito en los últimos meses con la televisión entre Berlín y China, reconociendo la importancia comercial de la televisión para el lejano Oriente.

Con este fin se emplean las estaciones de ondas dirigidas en Nauen y Nankín. Muchos ciudadanos chinos que se hallan en Berlín, y especialmente su excelencia china Caang-Tso-Ping, han hecho también buen uso de esta grandiosa novedad.

La transmisión de una carta, que mandó por televisión un ingeniero chino residente en Berlín, á su padre en Pekín, duró solamente cuatro minutos. Este prólogo de una nueva era de transmisión de noticias ha despertado, naturalmente, en China un gran interés, habiendo publicado todos los periódicos interiores y exteriores chinos del lejano Oriente los primeros telegramas por televisión, con observaciones acertadas sobre el nacimiento de la transmisión de mensajes por televisión.

EL ORIGEN DE LA MAQUINA DE ESCRIBIR

En 1714, Mill sacó en Inglaterra una patente de invención para escribir cartas en caracteres de imprenta; pero el invento no prospero hasta la época en que Fayn y Wright sacaron, en 1844, otra patente para un telégrafo impresor.

En los Estados Unidos, Thurber construyó el mismo año una máquina de escribir.

En 1851, Fovcavit produjo una para imprimir letras en relieve para los ciegos.

En 1856, el americano Beach y otros dos ó tres sacaron también patentes para máquinas de escribir.

Nada práctico resultó, sin embargo, de todas estas tentativas, hasta que Sholes, Soule y Glidden, en 1867, produjeron el tipo de máquina hoy en uso.

RARA CREENCIA

Los antiguos griegos creían que todos los fallecidos tenían que cruzar la laguna Estigia para entrar en los campos felices del Elíseo. El barquero que había en dicho río era Caronte y la moneda que, según decimos, se acostumbraba á poner en la mano de las personas muertas, se suponía que era para que el muerto la entregara á Caronte y éste le pasase el río en su barca con prontitud.

El cadáver se envolvía en un pedazo de tela y vestido con traje nuevo, especialmente el calzado. Además, la cabeza se colocaba sobre un montón de hojas de limonero, y en la boca se le ponía un ramo de violetas, y al lado de las orejas un par de ramos de flores.

Cuando el muerto era soltero, éstas debían ser blancas. En la palma de la mano se le colocaba una moneda.

Los chinos tienen una costumbre parecida. En Irlanda y en algunas tribus indias también existe esta costumbre.

LA RISA PARA CURAR LAS INDIGESTIONES

El periódico norteamericano «Virginia Medical Semimonthly» refiere un caso bastante curioso que prueba los efectos curativos de la risa sobre las indigestiones.

Un individuo que había quedado de acuerdo con su médico para ir al teatro excusó su asistencia á última hora, alegando un gran indigestión.

—Eso no importa—le dijo el doctor—; nada hay que cure las indigestiones como la risa.

El enfermo accedió al ruego del médico y fué al teatro, donde se representaba una obra que le hizo reir á carcajadas. Antes de terminarse el primer acto, aseguraba el enfermo que en su vida se había encontrado mejor.

EL ORIGEN DE UNA FRASE POPULAR

En el pueblo de Condelario existió á principio de este siglo una familia cuyo jefe, don Constantino Rico, por su inteligencia y actividad, consiguió un nombre y una posición excepcionales: en aquellos tiempos era muy frecuente en dicho pueblo y sus alrededores que se citase al señor Rico cuando se quería significar algún lujo.

Tenía dicho señor en la planta baja de su casa un gran salón, donde trabajaban las muchas obreras dedicadas á la operación de embutir, y ocurrió un día que estaban embutiendo longanizas, que un pequeño perro de la propiedad del dueño de la casa estaba jugando con las trabajadoras; una de éstas, que era joven, de muy buen humor, cogió una tripa larga ya embutida y se la pasó por el cuello al perro, sujetándole así á la pata de un tajo (asiento especial de corcho que se usa en aquel país.)

En aquel momento entró el hijo de una de las obreras á dar un recado á su madre, y al salir á la calle contó á sus amigos la cuerda que usaban en casa del tío Constantino para atar el perro, y éste fué el origen de la frase «Atar los perros con languaniza», que pronto se generalizó.

LOS HUEVOS DE AVESTRUZ

Los huevos de avestruz pesan unas tres libras y media cada uno, ó sea el equivalente á treinta huevos de gallina.

Su gusto es menos delicado que el de las aves de corral, pero son completamente comestibles.

Lo más raro de ellos es que se pueden guardar frescos durante dos ó tres meses.

La carne del avestruz es muy sabrosa y no se diferencia casi en nada de la de ternera.

EL PESO DE LOS COLMILLOS DE ELEFANTE

Si el elefante es de un tamaño regular, el par de colmillos viene á pesar 55 kilos de marfil.

Algunos viajeros aseguran que en Africa han encontrado colmillos que pesaban 57 kilogramos cada uno, y otros que llegaban á 90 kilos.

En muchos libros se hace mención de colmillos cuyo peso era de 140 y 180 kilos, y hay ejemplares de 75 centímetros de diámetro en la base y de dos metros y medio de largo, cuyo peso es de 90 kilos.

Estampas sevillanas

El balcón de la adúltera

Un balcón tras una tapia.
Una leyenda mortal.
Una traición castigada.
He aquí la historia, escuchad:

—

Era Don Alfonso chanciller en [Gante
y su esposa Doña Blanca allí murió,
que al legarle á la pequeña Marga- [rita
legó prenda de su puro y fiel amor.
A la tierra levantisca y sojuzgada
gobernaba Don Fernando por el rey:
era estrecha la amistad de los dos [nobles
y citada como ejemplo su leal fe.
Tristemente llegó el fin de Don Al- [fonso,
que en el lecho, y horas antes de mo- [rir,
á su amigo encomendó la tutoría
de la huérfana pequeña é infeliz.
Vino á España Don Fernando ya ca- [duco.
Margarita de belleza era un asombro
y las lenguas maldicientes murmura- [ron,
produciendo al buen anciano fiero [enojo.
—Margarita—dijo un día—. Presta- [mente
de mis días la hora triste llegará;
mas no quiero que las lenguas vipe- [rinas
pongan tacha á tu blanca honestidad.
Sé mi esposa sólo en nombre, y de [este modo
mi apellido será escudo de tu honor,
que bien pronto, roto el lazo que nos [una,
libre y rica quedarás al morir yo.
Celebráronse las bodas fríamente
y la hermosa como hija fué mirada,
descansando satisfecho Don Fer- [nando
la palabra que ofreciera ya pagada.
Mas amor, que no descansa en sus [enredos,
á la incauta Margarita asaz prendió
en los fieros juramentos mentirosos
de un gallardo capitán conquistador.
Una escala por las noches descolgaba
y por ella presuroso el capitán
en los brazos de la pérfida mozuela
se arrojaba loco y ciego con afán.
Llegó el caso á los oídos del buen [viejo,
que esperando cierta noche al burla- [dor,
le obligó á que por su mano diese [muerte
á la impura, y él en lance lo mató.
Una tapia y un retablo cerró luego
de la adúltera el romántico balcón,
¡que ya nadie por la escala ascende- [ría
á manchar de Don Alfonso el limpio [honor!
¡Calle de los Angeles, sola y florida,
que con tu retablo evocas el suceso!
Buen farolito que alumbras á las ání- [mas
de los ciegos amantes que allí murie- [ron!
Trágico retablo; balcón de dolencia.
Al pasar ante vosotros me descubro
y una sentida oración dicen mis la- [bios
¡por los que murieron por amarse [mucho!

Manuel G. Alvarez-Franco.

Sevilla y Enero 1931.

ALMACENES CARBALLO
Artículos de confianza á precios baratísimos y regalo á los compradores.
PUENTE Y PELLON, 25 Y 23

¿Habrá aparerecido la peste negra del siglo XVI?

El doctor inglés J. B. S. Haldane, ocupándose de la misteriosa epidemia que en Bélgica produjo recientemente muertes casi instantáneas, producidas por una tinieb'a espesa, ha dicho que podría tratarse de una reaparición de la «peste negra» ó «muerte negra», que hizo su aparición en el siglo XIV y diezmó casi la cuarta parte de la población de Europa.

Cuando el viejo Continente fué invadido por esa terrible enfermedad se la confundió—lo mismo que en algunas alusiones posteriores de los tratadistas—con la peste inguinaria ó glandularia; pero después se hizo claramente la diferenciación. La enfermedad del siglo XIV tuvo su origen en China y la Tartaria é invadió Constantinopla, el Levante y toda Europa. Desde 1348 hasta siete años después, la «peste negra» aludida ahora por el doctor Haldane, señaló los más altos índices de mortalidad registrados en cualquier epidemia de las que recuerda la historia médica. Falopio describió la que causó estragos en Padua, y Fernel, la que hizo presa poco después de la población de París. Las investigaciones propiamente científicas se hicieron en los siglos XVII XVIII. Sydenham estudió prolijamente los caracteres y la raíz posible de la peste de Londres, y Diemerbroeck hizo lo mismo con la que Nimega soportó tres años más tarde. Las descripciones de uno y otro coinciden en lo principal con los relatos acerca de la epidemia belga. En esa semejanza se basa el doctor Haldane, desechando, como se sabe, la hipótesis de que hayan revivido gases mortíferos que en tiempo de la gran guerra hubieran quedado enterrados en la zona de operaciones de los ejércitos.

A partir del siglo XVIII las apariciones de la peste fueron más raras en Europa, y siempre se localizaron en pequeñas extensiones territoriales. Alemania, Dinamarca, Rusia y Provenza sufrieron episodios más ó menos virulentos. Después fué señalada la existencia de focos endemoepidémicos en el Cáucaso, avivados y parcialmente propagados durante la contienda ruso-turca, en la primera mitad del siglo pasado. La infección hizo estragos en Asia Menor, Arabia, Africa septentrional, los principados danubianos y las islas del Mediterráneo. Los focos principales fueron observados en el Kurdistán, Irak el Arabia, Persia, Astracán, Indostán, Yun Nan y la Cirenáica. Toda Europa permaneció relativamente indemne, hasta el punto de que la peste negra llegó á no ser cosa más importante que un motivo de estudios en el campo de lo que puede llamarse la prehistoria de la medicina actual. Era más una curiosidad perdida en la penumbra de los tiempos en que el empirismo y la fantasía se mezclaban en el dominio de la ciencia, que un tema de investigaciones sistemáticas.

Visiten exposición de camas, últimos modelos. Fábrica: Arroyo, 20. Miró. Precios económicos.

ATENEO DE SEVILLA

Donativos para el festival de Reyes Magos

Pedro Alvarez Ossorio, 50 pesetas; Una joven, 1; Una señora, 1; Antonio, Manolito, Emilito y Pepito Alfaro, 20; Manuel Zapico Morán, 10; Santiago Ybarra Olivier, 10; Gonzalo Sánchez-Malo Pérez, 5; José Roso Solano, 10; Lorenzo Villaviciencio, 5; Eduardo Prats, 5; Joaquinito Thomas García, 5; María de la Luz Thomas García, 5; conde de las Torres del Guadiamar, 15; Emilia del Puerto, 10; Juan Sayago Rabadal, 5; García y Compañía, 25; Un agente comercial, 5; Viuda de Marañón, 25; Basilio del Camino y Hermano, 100; Concepción Fernández Mensaque, 5; J. E., 6: Nicolás Péerez, 5; María de la Salud Piñal, 5; J. E. B., 5; F. A. A., 5; Pedrito y Luisito Fernández, 5.

Pedro Fernández Cuesta, 5 pesetas; Claudio Garrido, 18 juguetes: Fernando Jiménez de León Sotelo, 5 pesetas; Clemente Jiménez de León Sotelo, 5; José Quijo (en nombre de sus dos niñas), 2; Colegio Oficial de Agentes Comerciales, 25; Magdalena y Federico Navarro, 6 juguetes; Dámaso Durán Deza, 2 ídem; Conchita y Reyita Espejo García, 10 pesetas; Adolfo Lama Pérez, 10; Alfonsito García de la Paz, 2,50; María Teresa García de la Paz, 2,50; Un pobre, 3 juguetes; Ramón Fernández, 5 pesetas; Manolo y Jesusito Valdivia, 6 juguetes; Carlos Gómez Millán, 5 pesetas; M. D. A., 5; José Cansino de la Vega, 5; Alfonso de Ester Fernández, 5; Viuda é hijos de Emilio Meneses, 25; García y Compañía, 92 cubiertos; Antonio Sánchez Bedoya, 25 pesetas; José A. Bolín, 10; Manuel Alarcón de la Lastra y señora, 9 juguetes.

José Bernal García, 5 pesetas; señora de Torres Ternero, 25; Trinidad Queraltó, 3 juguetes; Fernando Casado Fernández Mensaque, 5 pesetas; Un desconocido, 3; Carmencita Bonet, 5; Andrés Tassara, 10; Un niño campero, 10: Fernando Sánchez, 5; Cooperativa Cívica Militar Sevillana, 100 confites; Antonio Hoyuela Gómez, 10 pesetas; Amparo, Mercedes y Pepe, 15; Manuel Hoyuela Bellido, 5: Maximino Esteban, 10; Gonzalo Conde, 3 juguetes: Reyes Conde, 3 ídem; Carmen Conde, 2 ídem; Aurora Conde, 2 ídem; José Conde, 2 ídem; Ricardo González de la Peña, 8 ídem; José Tejera, 5 pesetas; Enrique Martínez Lechón, 5; Julio Martínez Herrera, 5; Paquito Tinoco Morales, 5; Eusebio Rojas Marcos, 10.

LEA V. MAÑANA «EL LIBERAL»

INSTRUCCION PUBLICA

Por la Junta de autoridades de Primera Enseñanza de Sevilla se han hecho los siguientes nombramientos de maestros interinos: de El Alamo, don Juan Rodríguez Carmona; de Sevilla, doña Angustias Guiraum y doña Sacramento Conejero; de Fuentes de Andalucía, don Juan María Lagares, y de Ecija, don Germán Iglesias.

Se ha remitido á la Dirección General de Primera Enseñanza, debidamente informado, el expediente instruído por el Ayuntamiento de Alcalá de Guadaira en solicitud de que por el Estado se construyan en dicho pueblo dos grupos escolares, uno para niños y otro para niñas.

Se ha remitido á la Dirección General de Primera Enseñanza, debidamente informado, el expediente incoado por doña Eulalia Leal Macedo, maestra de Cádiz, en solicitud de que se le reconozca derecho á obtener escuela en Sevilla en segundo turno.

Por fallecimiento del que fué culto maestro de Escuela Nacional en Sevilla, don Mariano Boloix, ha quedado vacante la escuela de niños número once, establecida en la calle Castilla, 177.

Se ha publicado una real orden cerrando en 31 de Diciembre último los escalafones del profesorado numerario de las Escuelas Normales de Maestras y Maestros.

Se anuncia al turno de concurso entre profesores de ascenso (hoy profesores auxiliares), la provisión de la plaza de profesor de término con detino á la enseñanza de Concepto del Arte é Historia de las Artes Decorativas, vacante en la Escuela de Artes y Oficios Artísticos de Málaga.

Ha sido nombrada profesora numeraria de Física, Química é Historia Natural de la Escuela Normal de Badajoz doña María Eugenia Sánchez León.

Se ha resuelto el expediente instruído para el abono de la gratificación anual de mil pesetas á los maestros nacionales, profesores de Educación física.

Se autoriza la celebración de exámenes extraordinarios en el presente mes de Enero para los alumnos de las Escuelas elementales y superiores de Trabajo.

Ha sido nombrado don José María Cubero y Orellana médico de guardia del Hospital clínico de la Facultad de Medicina de la Universidad de Sevilla.

Se dispone que se concedan á don José Luis Fernández Mazorra, ayudante de la Escuela de Comercio de Cádiz, los dos tercios del sueldo de entrada de la cátedra de Legislación Mercantil, vacante en dicha Escuela.

Ha sido resuelto el expediente de concurso de traslado á plazas vacantes en los servicios del cuerpo facultativo de Archiveros, Bibliotecarios y Arqueólogos.

Se ha dispuesto que se considere creada con carácter definitivo una plaza de maestra de Sección en cada una de las Escuelas Maternales existentes en Córdoba, Granada, Jerez de la Frontera y Zaragoza.

Se ha dispuesto que á don Jesús Agreda, de la Facultad de Medicina de Cádiz, se le acrediten tres mil pesetas por desempeño de la auxiliaría de la cátedra de Biología.

Charlie Chaplín

EL ACTOR QUE SIEMPRE ESTA EN LA CUMBRE

Charles Spencer Chaplin (Charlot) nació en Londres el 16 de Abril de 1889, de padres ingleses. Su padre se llamaba también Charles Chaplin y era un viejo artista que había triunfado en los music-halls de la capital de Inglaterra y que en 1890 apareció en un escenario neoyorquino. Era un actor de las más diversas facultades, que desempeñaba toda clase de papeles y se distinguía sobre todo por su buena voz como cantante y sus conocimientos musicales.

La madre de Charlie, la señora Hannah Chaplin, artista teatral también, conquistó fama como primadonna en las operetas de Gilbert y Sullivan. Cuando nació su hijo era la estrella de un teatro de vodevil. Charlie efectuó su primera aparición en la escena siendo aún un niño, en brazos de su madre. Esta falleció el mes de Agosto de 1928 en Beverly Hills (California).

Habiendo sido actores sus padres, Charlie se dedicó, naturalmente, á la escena, como ellos. Muy joven todavía formó parte de un grupo de jóvenes bailarines conocidos por los Elght Lancashire Lads. Más tarde obtuvo un gran éxito en el papel de muchacho Billy en la obra «Sherlock Holmes». En aquella época acostumbraba Carlitos á divertir á los componentes de su compañía en el vestuario con sus imitaciones de sir Herbert Berroblm Tree y otros grandes actores ingleses. Estas caracterizaciones le hicieron muy popular entre las Sociedades de artistas teatrales donde actuaba para diversión de éstos únicamente.

Cuando expiró su contrato en Londres el joven Chaplin se dedicó al vodevil, efectuando tournées por los music-halls de la Gran Bretaña, siendo ya famoso en los principales teatros.

En 1910 Charles Chaplin fué á los Estados Unidos como primer actor de la compañía de comedias Fred Karno, interpretando un repertorio de pantomimas, de las cuales «Una noche en un music-hall de Londres» fué la más celebrada. Representaba en ella el papel de borracho y estaba en peligro á cada momento de caerse del escenario. Con la citada compañía recorrió las principales poblaciones de la República estrellada y del Canadá hasta la primavera de 1912, cuando sus compromisos le llevaron otra vez á Inglaterra, para volver á reanudar su tournée por Norteamérica á fines de dicho año.

Mientras se hallaba actuando en Filadelfia recibió Chaplin un telegrama haciéndole una oferta para trabajar en el cine. Firmó entonces un contrato para aparecer en comedias por un período de un año con un sueldo de 150 dólares semanales.

Continuando su tournée de vodevil, y mientras actuaba en Los Angeles, recibió por primera vez la visita de Mack Sennett. Aunque Chaplin tenía en el bolsillo su contrato cinematográfico, continuaba las representaciones de vodevil para finalizar su contrato y de acuerdo con la promesa que había hecho á su amigo Alfred Reeves. La tournée terminó, por fin, en Kansas City, y, acompañado por los buenos deseos de Reeves y todos los artistas de la compañía, Charles volvió á Los Angeles para convertirse ya en un miembro de la colonia cinematográfica, en la que se hizo famoso desde que interpretó su primera película cómica, pasando á ser la primera personalidad.

Chaplin llevó nuevas ideas al cine por lo que se refiere á las películas cómicas. En medio de sus actuaciones cómicas había siempre un sutil toque artístico que elevaba su trabajo por encima del trabajo del clown y le convertía en el actor más grande de este género.

Pronto fué aclamado por la mayoría como un artista completo. Sus esfuerzos le valieron éxitos pecuniarios y fué ya una de las personalidades más preeminentes de Cinelandia. El camino que sus famosos zapatos pisaba era el camino de la gloria.

En 1918 Chaplin fué el primer astro de la pantalla que adquirió su propio estudio que está situado en el corazón de Hollywood.

ESTE NUMERO DE
EL LIBERAL
CONSTA DE 8 PAGINAS

Carmona

Para solemnizar la entrada del nuevo año, celebraron en reunión familiar la noche del pasado 31, en casa de los señores Hermanos Pérez, una simpática fiesta en la que se desbordó la alegría y buen humor de una sección de jóvenes de esta localidad. Los numerosos invitados fueron obsequiados, rindiéndose culto al nuevo año con las clásicas doce uvas de la buena suerte, y, amenizado por una rondalla, dirigida por el divo Paco, se organizó un animado baile que duró hasta la madrugada.

Entre las numerosas caras bonitas que asistieron, recordamos á las simpatiquísimas señoritas Carmen y Gracita Montero, Virtudes y Gracia Perea, Carmelita Carrasco, Paquita Gordillo, Gracia y Mercedes Rodríguez, Angelita Muñoz, Lolita y Consuelo Tuder, Dolores y María Dana, Antoñita Rodríguez, Pepita y Adelina Gómez, Gracita Villa, Pepita Hierro, Lupita Castellón, Gracia Nogales, Pepita Puppo, Isabel y Conchita González, Luisa Pulidos, Angeles Rodríguez, Juanita Talavera, Pepita de los Santos, Dolores Alvarez, Pepita Pérez, Gracia Cabeza, y otras que sentimos no recordar. También honraron con su asistencia las respetables señoras María García, Josefa y Antonia Medina López, Carolina Carrasco, Dolores y Carmen Fernández, Isabel y Joaquina Rodríguez.

Por el sexo feo, que, aunque reducido estuvo acertado, contribuyeron los señores Juan y Manuel Pérez, Antonio Villa, Leoncito y Vicente Peral, Manolito Rodríguez, Villegas y Manuel Oviedo.

Y, prometiéndose terminar el presente año como lo empezaban, terminó la fiesta dentro de la más fraternal armonía, lamentándose sólo de que disfrutemos en esta localidad de tan pocas ocasiones, donde la juventud en buena sociedad y culturalmente se divierta.—Corresponsal.

Cisco de Orujo para braseros
de La Utrerana, S. A., Utrera
Calidad Superior. Precios reducidos
Servicio a domicilio
Para encargos dirigirse a don Domingo Mateos, Villegas número 2.
Teléfono 24.070—Sevilla.

NOTICIAS

Con motivo de la festividad de la Epifanía, una Comisión de los Cuerpos de la guarnición, integrada por el coronel de Infantería de Granada, señor Márquez; comandante de Caballería señor Salazar y capitán de Artillería señor Pérez Reina, cumplimentó al cardenal Ilundain y primeras autoridades civiles y militares.

"PLATA MENESES".—SERVICIOS PARA HOTELES, FONDAS, RESTAURANTS Y BARES.—SIERPES NUM. 8.

Después de larga y penosa enfermedad ha fallecido la señora doña Dolores León Otero, viuda de don Francisco Carranco.

Reciban su hija y demás familia, nuestro más sentido pésame.

Solicita madrina desde Marruecos Antonio Montes, del batallón de Ingenieros, compañía de Telégrafos de campaña (Melilla).

A la casa de socorro del Prado fué conducido en una silla un individuo, demandadero de oficio, que al sufrir en la calle un ataque epiléptico, se causó lesiones de pronóstico reservado.

El quinario del Cristo del Buen Fin

En la iglesia de San Antonio de Padua dará comienzo el día 7 del corriente un solemne quinario que la Real Hermandad de Nazarenos del Santísimo Cristo del Buen Fin y Nuestra Señora de la Palma dedica á sus titulares, predicando todas las noches el doctor don José Díaz Arnosa, beneficiado de la Santa Catedral.

El domingo 11, á las nueve, será la misa de Comunión, y á las once la función principal, estando el panegírico á cargo del cura propio de las parroquias de San Pedro y San Juan Bautista, don José de Vides Sacristán.

Al ofertorio hará la Hermandad pública y solemne protestación de fe católica.

La Hermandad ha acordado hacer estación de penitencia á la Santa Catedral el próximo Miércoles Santo, con sus sagradas imágenes, introduciendo notables reformas en sus «pasos».

Representante: Carlos Espian, Almansa, 13.

En la carretera de Coria

Un niño se cae de un camión en marcha

Al pasar por la carretera de San Juan de Aznalfarache un camión de viajeros que se dirigía á Coria del Río, se cayó del mismo, sin que los viajeros se dieran cuenta, el joven de quince años Francisco Suárez Márquez, que habita en la calle Gravina número 3, en Coria.

El chico, con grandes trabajos, se vino andando hasta la casa de socorro de Triana, donde el profesor de guardia don José Antonio Astolfi y el practicante señor Figueroa, le apreciaron las siguientes lesiones:

Contusiones con extensa erosión en la región frontal, en la nariz y en el labio superior; erosiones en la mano derecha y luxación y fractura de la pierna.

Cuando llegó el auto á Coria notaron los del camión la falta del niño y volvieron con el coche, sabiendo por la Guardia civil lo ocurrido.

El hecho ocurrió á las dos de la madrugada anterior.

El estado del chico es delicado.

Del suceso se dió cuenta al Juzgado de instrucción correspondiente.

Espectáculos

Funciones para el miércoles 7

TEATRO CERVANTES.—Cine. Continua, desde las seis de la tarde á la una noche.

LOCALIDADES DE TOROS Y TEATROS.— Despacho central de reventa. Bar Sevilla, Sierpes, 63, y General Polavieja. Teléfono 21.622.

TEATRO DEL DUQUE.—Compañía de zarzuela.

A las siete y media, «Las pantorrillas». A las nueve, «El dúo de la Africana». A las diez y media, «Los sobrinos del capitán Grant».

TEATRO LLORENS.—Cine sonoro. «Noticiario Fox Movietone» y «Olimpia». Desde las seis.

SALON IMPERIAL.—Cine. «Tomasín contra Dinamita» y «Bajo el sol de California». Desde las seis. «Bartolo, fontanero» y «Los taxis de medianoche». Desde las seis.

CINE LA ALICANTINA (Jáuregui, 34).—A las siete, «Las hazañas del Emden», superfilm alemán.

CINEMA PORVENIR (Gaspar Alonso, 6).—A las seis, «La suprema sinfonía».

PATHE CINEMA «La paloma» y «Cascarrabias». A las seis.

CINE «LA ESPERANZA» (Macarena).—«Jimmy el Misterioso», por William Haynes.

CINE FLORIDA.—«Corazón» (Memorias de una modista), superproducción española.

KURSAAL INTERNACIONAL.—Tarde, bailes. Noche, varietés. Madrugada, en el principal, el mejor danzing y Bar Americano.

KURSAAL OLIMPIA.—Ocho noche: Cuadros flamenco y andaluz, cantador y varietes. Souper hasta madrugada.

VARIEDADES. — Atracciones, de seis y media tarde á madrugada.

La instrucción pública en el Uruguay en el año 1929

El Anuario que acaba de publicar la Dirección general Estadística de dicha República contiene datos interesantes acerca del Estado de la instrucción pública, de los que se desprende que en el año 1929 funcionaron 1.526 escuelas públicas y privadas, á las que asistieron 138.385 alumnos. La instrucción pública primaria originó un gasto de 5.534.352 pesos oro, siendo el costo anual por alumno matriculado de 35,19 pesos oro.

La inscripción de alumnos en los cursos nocturnos para adultos fué de 7.050. El número de los que concurrieron á los Institutos Normales, fué de 1.382, y á las distintas Facultades y Secciones de Enseñanza secundaria que integran la Universidad de la República, concurrieron más de 11.000 alumnos de ambos sexos.

Las bibliotecas públicas de Montevideo atendieron á 824.299 lectores, y los museos fueron visitados por 67.066 personas. El número de las que acudieron á los diferentes lugares de deportes que funcionan en la República fué de 1.742.542, lo que equivale á un promedio de concurrencia diaria de 4.700 personas.

Información general

Conmutaciones de empleos por medallas del Mérito Militar

Madrid 6.—El «Diario Oficial del Ministerio del Ejército» publica reales órdenes concediendo la permuta de los empleos obtenidos por elección por cruces del Mérito Militar:

Tenientes coroneles médicos: Don José Ferrer y don Luis Aznar, y capitán de Artillería, don Roque Rey.

Lo que dice el "Diario Oficial del Ejército"

Madrid 6.—El «Diario Oficial del Ministerio del Ejército» publica la siguiente real orden aplicable al real decreto de 3 del actual referente á los presupuestos generales del Estado.

Por ella se dispone que desde primero de Enero se tenga en cuenta las variaciones de carácter general, con relación á los aumentos de sueldos, que son los siguientes:

Dos mil pesetas para los generales de división y de brigada. Mil pesetas para los coroneles, tenientes coroneles y comandantes. Mil quinientas para los capitanes. Mil para los tenientes. Quinientas para los alferaces y músicos mayores y cuantos asimilados haya á esta categoría.

Los aumentos se aplicarán á todos los que se encuentren en situación activa ó en la de disponibles forzosos. Estos sueldos se regularán en la forma determinada con relación á los que tenían anteriormente.

Se exceptúan del aumento de las dos mil pesetas á los tres tenientes generales que en la actualidad tienen treinta mil de sueldo.

Para los Cuerpos subalternos de Ingenieros. Artillería y personal de los Cuerpos auxiliares de Intendencia é Intervención, escribientes de oficinas militares, silleros, guarnicioneros y basteros, que tenían un sueldo de tres mil pesetas, el aumento es hasta cinco mil.

También se les concede un aumento de trescientas pesetas á los asimilados de Intendencia, que tenían tres mil.

El aumento alcanza á los empleados del Tribunal Supremo de Guerra y Marina y Vicaría Castrense, que pasan de mil á dos mil.

A los celadores de los edificios militares se les aumenta su haber en una peseta diaria.

Los porteros y guardas del Palacio de Buena Vista tendrán, como mínimo, dos mil pesetas.

El portero mayor del ministerio del Ejército y conserje del Supremo de Guerra tendrán 6.175 pesetas. Los porteros mayores, 4.550; los segundos, 3.900; los terceros, 3.500; los cuartos, mozos y escribientes, 3.200; los mozos de las oficinas, que tenían 2.000, tendrán 2.795.

Los conserjes mayores, cinco mil pesetas; los conserjes de primera, cuatro mil; los de segunda 2.500, y los de tercera, 2.000. A los ordenanzas y agregados al ministerio y al Supremo de Guerra, que en la actualidad tienen sueldos de dos mil y que lleven diez años de servicio, se les aumentan 250 y tendrán otro aumento de 250 cuando lleven veinte años.

Manifestaciones del ministro de Hacienda

El ministro de Hacienda ha hecho las manifestaciones siguientes á los periodistas:

He observado que se ha producido una gran confusión en algunos periódicos en lo relativo á las mejoras concedidas á los funcionarios públicos.

No se trata de un aumento de sueldos, ya que esto no es posible, pues hay que tener en cuenta que para esto hay que atenerse á la vigente ley de los funcionarios de 1918, y sólo puede hacerse mediante una votación en Cortes.

Esas mejoras, á la que me referí, consisten en una reforma de las plantillas, que harán la creación de varias plazas, algunas con categoría de ascenso y corrimiento del escalafón, que proporcionará una mejora del 12 por 100; pero que no significa elevación del porcentaje de los sueldos.

Así es que lo que yo dije á la salida del último Consejo con referencia á las mejoras que proyectaba para los funcionarios civiles, no me refería á aumentos de sueldos, sino á la reforma de las plantillas.

A los únicos funcionarios que se les ha concedido aumento, es á los jefes y oficiales del Ejército y la Armada, y á los de la carrera judicial y fiscal de todas categorías.

Los jueces y magistrados tienen un aumento en su haberes de dos mil pesetas.

Hablando después del superávit, dijo el señor Wais que éste ingresará íntegro en el Tesoro.

Por cierto, añadió, que en el preámbulo del decreto he advertido un error que deseo rectificar. La cifra de 70 millones que se cita en el presupuesto extraordinario es solamente de 60 millones.

INFORMACION DE PROVINCIAS

INFORMACION DE BARCELONA

Un tren apedreado

Barcelona 6.—Se ha dado cuenta al Juzgado correspondiente que ayer, á las siete de la tarde, fué apedreado un tren al llegar á la estación de San Andrés.

La Guardia civil dió una batida, sin lograr detener á los autores de la pedrea.

El equipo argentino Gimnasia y Esgrima vence al Barcelona

Esta tarde se ha verificado el partido concertado entre el equipo argentino Gimnasia y Esgrima y el Barcelona, resultando vencedores los argentinos por dos á uno.

HA SIDO ROBADA LA CAJA DE LA CAMARA AGRICOLA DE BENIFALLO

Valencia 6.—Comunican de Benifalló que durante la pasada noche fué robada la caja de la Cámara Agrícola de dicha población.

Avisada la Guardia civil, acudió al lugar del suceso, encontrando abandonados varios de los útiles empleados para el robo y unos guantes.

Los autores del robo no han sido detenidos.

NOTICIAS DEL EXTRANJERO

ESQUIADORES PERDIDOS

París 6.—Telegrafían de Montiels dando cuenta de haber desaparecido cuatro esquiadores, que se supone hayan perecido.

En su busca han salido varios guías.

CONTINUA LA HUELGA MINERA EN EL DISTRITO ALEMAN DEL DHUM

Berlín 6.—En la región minera del Dhum los disturbios continúan.

En Marn se cruzaron ayer más de veinte disparos entre huelguistas y policías.

Las minas de la línea izquierda secundan el movimiento y se han producido algunos incidentes.

Los huelguistas han declarado hallarse dispuestos á impedir á toda costa la reanudación del trabajo.

La policía patrulla por las calles durante toda la noche en muchas localidades.

INCIDENTES EN UN BUQUE DE GUERRA INGLES

Londres 6.—El Almirantazgo ha declarado que ayer, el comandante jefe de los astilleros le dió cuenta de los incidentes ocurridos á bordo del buque «Lucia», que se encontraba anclado en los astilleros.

En los centros oficiales se guarda gran reserva sobre lo ocurrido, pero se sabe que cuarenta y dos marineros del citado buque fueron conducidos escoltados al cuartel del puerto.

El «Lucia» desplaza seis mil toneladas.

Los marineros que se encuentran con permiso en sus casas con motivo de las festividades de estos días han recibido orden de incorporarse á sus respectivas dotaciones.

Muerte de la princesa Luisa de Inglaterra

El fallecimiento

Londres.—Víctima de una afección cardíaca ha fallecido la princesa Luisa, hija mayor del rey Eduardo y esposa del primer duque de Fife.

La finada tenía sesenta y cuatro años de edad.

En el momento del fallecimiento rodeaban á su alteza real sus dos hijas.

Datos biográficos

La princesa Luisa, llamada en Inglaterra princesa real, por ser la hermana mayor del rey Jorge V, había nacido en Marlborough House el 20 de Febrero de 1867. Hija del matrimonio del rey Eduardo con la reina Alejandra—ambos de grata memoria para el pueblo inglés—era dos años menor que el actual rey Jorge, siendo sus hermanas menores la princesa Victoria y la princesa Maud, actual reina de Noruega.

Casó la princesa Luisa en 1889 con el príncipe Alejandro Duff, primer duque de Fife—fallecido en Assouan en 1912—, teniendo de este matrimonio dos hijas: las princesas Alejandra y Maud.

La primera, actual duquesa de Fife, condesa de Macduff, casó con el príncipe Arturo de Connaught—su tío—, primogénito del duque de este título y hermano de la princesa Victoria Patricia, por su matrimonio Lady Patricia Ramsa.

La segunda—la princesa Maud—es desde 1923 esposa de Lord Carlos Alejandro Carnegie, hijo de los condes de Southesk.

Por la muerte de la princesa real de Inglaterra vestirán de luto varias cortes europeas.

LA TRAVESIA DEL ATLANTICO POR LA ESCUADRILLA DE HIDROS DEL GENERAL BALBO

Roma 6.—La Agencia Estefani ha recibido un telegrama diciendo que la escuadrilla de hidros que manda el ministro del Aire, general Balbo, y que va á intentar la travesía del Atlántico desde Italia á la América del Sur, salió de Bolana (Guinea portuguesa) con dirección á Nathal (Brasil) á las dos de la madrugada última.

Hasta ahora no se tienen noticias del vuelo de los hidros italianos.

SANGRIENTO COMBATE EN LA ZONA FRANCESA DE MARRUECOS

Rabat 6.—El día 3 por la tarde salió un grupo de voluntarios para realizar una incursión por el territorio de Routen, fuera de la línea de Wad-el-Adid, librando empeñado combate con una partida de disidentes.

El destacamento volvió en retirada al campamento, habiendo sufrido en el encuentro con los disidentes las siguientes bajas:

Un suboficial mortalmente herido, otro suboficial francés y once tiradores muertos; un suboficial francés, otro indígena y cinco tiradores heridos y un suboficial desaparecido.

NUESTRAS EDICIONES

La de la tarde corresponde a las páginas 1.ª, 2.ª, 3.ª y 4.ª

La de la mañana a las páginas 5.ª, 6.ª, 7.ª y 8.ª

En la Audiencia de esta capital está señalada para el 12 del actual la vista de un interesante pleito de una fortuna que se eleva á más de doscientos millones de pesetas

Burgos 6.—En la Audiencia territorial de esta capital está señalada para el día 12 la vista de un incidente en el pleito seguido por doña Agueda Ochandategui contra el vizconde de Moraga de Inazain y don Javier Aguirre, herederos de los albaceas testamentarios de don Pedro Aguirre y don Juan Pedro Aguirre.

El pleito data de quince años, en que se planteó por doña Agueda Ochandategui.

Según un periódico de Bilbao, la cuantía de la fortuna litigada se eleva á la cifra de doscientos millones de pesetas, aunque hay quien supone que es de trescientos millones.

Doña Agueda fué la heredera universal de su hermano don Simón.

Al fallecimiento de don Simón, la fortuna que tenía era considerada como una de las más cuantiosas de España. La había obtenido en asuntos de minas, que le dieron beneficios enormes.

Doña Agueda falleció después, dejando nombrados albaceas testamentarios.

Antes de su fallecimiento fueron abolidos los fueros vascongados, uno de los cuales era no pagar contribución de sangre, y constituyó mandas para que todos los muchachos nacidos en el término municipal de Berango fuesen redimidos á metálico.

Pasado el tiempo se estableció el servicio militar obligatorio, y parece que muchos de los mozos de aquel término pagaron sus cuotas de reducción del servicio con la renta de dichas mandas.

También deben el costeamiento de sus carreras muchos jóvenes de Berango.

Después de la muerte de doña Agueda se reunieron muchas veces los herederos de ésta para reclamar sus derechos á la fortuna. La primera vez que lo hicieron fué en Erandio. Después se reunieron otras veces, y la última que lo hicieron fué hace diez años, para plantear el pleito contra los albaceas después del fallecimiento de doña Agueda.

Entre tanto fallecieron también los albaceas testamentarios, y los herederos celebraron una nueva reunión, que se verificó en la Plaza Mayor de Bilbao, donde llegaron á congregarse, formando una manifestación, pues la formaban más de quinientos.

Posteriormente, un grupo de herederos, formado por un centenar, se reunió en Berango y acordó presentar la reclamación de sus derechos, que la Audiencia de Bilbao no admitió, y entonces recurrieron á la territorial de esta capital.

Después de la muerte de los albaceas testamentarios, los herederos de éstos habían creado, con fondos de la herencia, dos instituciones: una en Deusto, en la Universidad, y otra de tullidos, en Santurce. En estas instituciones parece que llevan invertidos unos catorce millones de pesetas.

El asunto ha despertado extraordinario interés, y por ello es esperada con expectación la vista de este incidente en la Audiencia.

Lea usted mañana EL LIBERAL.

El Ateneo y la fiesta de los Reyes Magos

Es, sin duda alguna, la fiesta de los Reyes Magos que cada año organiza el Ateneo sevillano—¡bien sabe Dios á costa de cuántos sacrificios!—la más simpática, la más alegre y la más emocionante de cuantas se celebran en Sevilla; la gran masa del pueblo, que sólo contempla la parte externa de esta fiesta, en el espectacular desfile de la cabalgata por las calles de la ciudad, no puede apreciar en toda su magnitud la profunda emoción que rodea cada una de sus estaciones ni la inmensa obra de caridad que con ella realiza esta benemérita entidad; caridad que se traduce en risas de niños pobres, que llevan la pena grabada en su alma con raíces de origen natural, ya por el abandono, ya por la pobreza ó la miseria; y he aquí la gran obra del Ateneo: por unos días la alegría más completa reina en las casas de esos niños, porque ellos también ven convertidas en realidades sus ilusiones y sus sueños de juguetes y de felicidad; y es tan de los niños esta fiesta, que á fuerza de serlo es una fiesta de todos; los padres ricos deben cuidar muy mucho de que ella resulte con el mayor esplendor posible; de esta manera podrán alimentar en el alma de sus niños la ilusión de los Reyes, y bien vale un esfuerzo la felicidad que á todos los hogares proporciona durante muchos días, las conversaciones de los niños en este orden.

¡Cuántos diálogos dulcísimos entre padres é hijos, abuelos y nietos, á cuenta de los Reyes! ¡Cuántas risas de felicidad, cuánto semblante de candorosa inocencia al recuerdo de la cabalgata del año anterior! No olviden los ricos en estos momentos que hay muchos niños, muchos, que sólo hablan consigo mismos de estas cosas en espera del día feliz, que en sus sueños verán los juguetes que tal vez contemplaron en manos de otros. No olviden tampoco que es el Ateneo sevillano el que con su concurso y con el de todos está destinado por Dios para hacer que todos los niños de Sevilla sean felices el día de la Adoración de los Magos.

Con muy poco dinero puedes, lector, comprar un poco de felicidad para los niños pobres; y cuenta con que la sonrisa ó la alegría que tu donativo produzca, ha de serte devuelta con creces; tal vez en una mayor felicidad para tus hijos; seguramente en la íntima satisfacción del que realiza una gran obra; con la supresión de un lujo superfluo, con una economía insignificante, con un poco de aumento al presupuesto de tu casa en este aspecto, puedes aportar tu granito de arena á la gran obra que realiza el Ateneo de Sevilla; y la noche de la cabalgata, cuando tus hijos, cuando tú mismo contemples su triunfal desfile, puedes decir con orgullo: «He contribuído á este espectáculo que tanto placer ha proporcionado á mis niños y que va á repartir felicidad y alegría entre los niños desamparados».

Esta noble consideración bien vale un poco de dinero, que muchas veces hemos gastado con absoluta inutilidad.

VILA.

Este número de EL LIBERAL consta de 8 páginas

Lea todos los días nuestro folletín

La Amante del Ladrón

EL LIBERAL de Sevilla FOLLETIN 58

CAROLINA INVERNIZIO

LA AMANTE DEL LADRON

Novela traducida del italiano por GONZALO CALVO

Obra propiedad de la Casa Maucci. - Mallorca, 166. - Barcelona

ba en su carta el nombre del hombre que le había hecho cómplice de una mala acción, me requería á callar ese nombre á la desventurada madre.

La anciana señora era presa de una especie de vértigo al oir aquella dramática relación.

—¿Y cómo has podido suponer —preguntó Marta—que tú eres ese niño tan buscado?

—Al leer aquellos documentos—respondió con dulzura el joven—, me llamó la atención le fecha en que el niño fué entregado á la mujer desconocida, fecha que estaba precisamente en relación con aquella en que don Terencio me encontró á mí. Por ello, al presentarme á aquella infeliz madre pensé llevar consigo algunas de las prendas que yo endosaba cuando me recogisteis, y que yo conservaba celosamente con la esperanza de que ayudasen al descubrimiento de mi origen. ¡Y no me equivoqué! Apenas aquella madre desventurada, que había llorado tanto á su niño y no le había olvidado, vió aquellos objetos, los reconoció.

—¡Pobre madre!—balbuceó Marta, profundamente conmovida.

Don Carlos no lo estaba menos, y mientras nervioso tamblor agitaba sus labios, contó á la anciana señora con toda sinceridad la conversación entera tenida con su madre, de la cual no quería callar el nombre ni la posición social.

Marta lloraba y reía al mismo tiempo, juntando las manos trémulas.

—¿Cómo?—balbuceaba—. ¿Tú has renunciado á todos tus deberes sobre el título que te espera, sobre el capital de tu propiedad, y sobre los besos y caricias de tu verdadera madre? Piensa que es una princesa, mientras yo no soy más que una pobre mujer...

Don Carlos respondió gravemente:

—Mamá, á ti sola debo todo lo que soy, y no renuncio á ser tu hijo, tu solo y humilde hijo. Ostento con orgullo el apellido que me diste y que llevaré siempre, y el título para mí más honorífico es el de siervo de Dios: no deseo otro. No desconozco que mi verdadera madre ha penado y llorado por mí, creyéndome muerto. Pero precisamente por eso quiero evitar un escándalo en torno de su nombre, como es necesario que ella ignore quién es el hombre que no tuvo escrúpulo en idear una siniestra comedia para entrar en posesión del capital de mi padre: es su marido, padre de otro hijo de ella.

—¡Oh, Dios mío! ¿Pero la princesa consiente en renunciar á ti, después de haberte recobrado?

—Soy yo el que lo quiere, y á esta sola condición he consentido en acercarme á ella haciéndome reconocer. Además, la he prometido buscar los medios de evitar la ruina de su casa, porque si el príncipe y su hijo continúan con la misma conducta que hasta ahora, la ruina será inevitable. Ya he intentado inclinar al príncipe á mejores sentimientos, habiendo tenido un día ocasión de hablarle en una junta de caridad, pero acogió mis palabras con aire sarcástico, y como insistiese, concluyó por decirme con altanería:

—Usted, don Carlos, acúpese de asuntos de religión, pero no se entrometa en asuntos de familia. Si mi mujer y mi sobrina le han pedido que me convierta, respóndalas que cuiden de su alma, que la mía ya me cuido yo.

—¡Oh, si ese malvado supiese que tú tienes derecho á desahuciarle!—exclamó Marta.

—El no lo sabrá más que en caso de un peligro supremo para mi madre ó para la sobrina, que tiene con él, y quiere sacrificar.

—¿Cómo?

—El príncipe es tutor de la sobrina, administra su hacienda, que se eleva á varios millones, y para apoderarse de ella sin escrúpulo, ha maquinado que la sobrina se case con su hijo.

—Y la sobrina ¿qué piensa?

—No está conforme, porque su primo Ivaldo es un perdido como su padre.

—Pobre muchacha. Sí, es preciso defenderla para que ese malvado no triunfe. ¡Ay, hijo mío; te has comprometido en una misión grave y peligrosa!

—Dios vendrá en mi ayuda. Ahora me encuentro más animado por habértelo dicho todo, en la seguridad de que no me impedirás vez á mi madre y deseoso de acceder á un ruego suyo, que es el de traerla aquí.

—¡Oh, sí, sí, que venga!—exclamó Marta, en un arranque sincero—. Yo no tengo celos de ella; seremos dos á amarte.

—Tú eres noble y generosa como lo era tu pobre hermano, mi santo protector. Sí, la traeré, y tú la enseñarás la manera de ejercer la caridad con los pobres y desgraciados; la princesa, habituada á las fiestas mundanas de beneficencia donde la caridad no es más que un pretexto para reunirse, hacer ostentación de trajes elegantes, lujosos, reir y divertirse, no conoce de cerca la verdadera miseria, no ha probado nunca la satisfacción de esas damas que van personalmente á visitar las buhardillas donde sufren y gimen en invierno tantos desgraciados, á llevar el consuelo de su presencia, de su palabra y de su dinero.

—Tienes razón—dijo Marta.

—La princesa ha estado estos meses en el campo, porque su salud, algo quebrantada, requería cambio de aire, reposo y quietud. Y yo iba á verla en mis ausencias de Turín.

—¿Pero el príncipe no ha notado tu asiduidad, no le da sombra?

—Mi madre se encontraba sola en el campo, con su sobrina Vilma. El hijo no aparecía sino rara vez y el príncipe ha pasado estos últimos meses en los casinos donde se juega, en Italia ó en el extranjero.

La anciana elevó las manos al cielo.

—¿Y la princesa no es capaz de hacer cesar tanto despilfarro?—preguntó vivamente.

—Yo la aconsejé que le hablase con firmeza, pero si el príncipe no la escuchase, entonces pondría yo el remedio.

—Ese es tu deber—dijo Marta con gravedad.

Hubo un breve silencio.

—¿No has vuelto á ver al «Brasileño»?—preguntó, después de algunos instantes la anciana.

Don Carlos sacudió la cabeza.

—No—respondió—. El y su hijo se han ausentado de Turín.

—Todos los años hacen lo mismo los señores—observó con leve sonrisa Marta—. Pero el invierno les trae de nuevo á la ciudad, y en el invierno los pobres tienen necesidad de socorro.

—Exacto, mamá—respondió tristemente don Carlos—, y mi caja de los pobres está casi vacía, porque todos los días viene alguno á implorar caridad.

—¿No me has dicho que el cómplice del príncipe, al escamotearte de niño, el hombre arrepentido, te ha dejado heredero único de su patrimonio?

—Sí, mamá; pero no puedo entrar en posesión de él mientras no se encuentre á la mujer que se desembarazó de mí. Porque el testamento dice aproximadamente así:

«Dejo cien mil liras de mi propiedad, que se encuentran depositadas en casa del banquero Z..., y que sólo el reverendo don Carlos Moreta podrá retirar, previa presentación de este documento y recibo del banquero, para un ... que la noche de tal, año cual, etc., fué entregado á una tal Sabina Violani, para que le criase bajo

C.D. 2022

EDICION DE LA MANANA

Banquete ofrecido por el partido liberal de Sevilla á su jefe el conde de Romanones

Ni Cortes Constituyentes ni gobiernos de partido.-Orden, libertad y Parlamento dentro de la Monarquía.

Con un éxito muy brillante de organización, se celebró en la tarde de ayer el banquete ofrecido por el partido liberal de Sevilla á su jefe, el conde de Romanones.

Tuvo lugar el acto en el espléndido salón que fué comedor del extinguido hotel Eritaña y asistieron quinientos noventa comensales.

Presidió el conde de Romanones y ocuparon asientos con él á la mesa de honor los señores alcalde, conde de Halcón; don Antonio R. de la Borbolla, Anguita, Moreno Vázquez, Aguilera, Sánchez Alcobenda, García de la Villa, González Ybarra, Sáinz de la Maza, don Hermenegildo Gutiérrez, don José Delgado, don Juan Ruiz, Abascal, Ramos, Chiclana, Ariza, don Hilario del Camino, señor Aramburu, conde de Yebes, don José Anastasio Martín, Ruiz Rebolledo, Gastalver, Molina, Aranda, Candau, Sánchez Pineda, Castelló, Díaz Hidalgo, don Eladio R. de la Borbolla y don Ricardo Magdalena.

HABLA D. ANTONIO RODRIGUEZ DE LA BORBOLLA

Inició los discursos don Antonio Rodríguez de la Borbolla, que ha dirigido los trabajos de organización.

Dice que el paso por Sevilla del conde de Romanones aconsejaba la celebración de un acto de presencia para demostrar la potencialidad del partido liberal, que ha quedado evidenciada en este acto por el número y la calidad.

Se congratula del resultado obtenido en los trabajos de organización y felicita por ello á cuantos prestáronle su colaboración.

Afirma que ya no puede dudarse de la pujanza de las fuerzas liberales, que asimismo quedaron demostradas con ocasión del acto inaugural del Círculo liberal celebrado recientemente.

Confía en que el conde de Romanones sabrá recoger los anhelos de los elementos liberales agrupados en torno suyo y dar satisfacción á sus legítimas aspiraciones.

Dice que siete años de Dictadura y otro de persecuciones de las personas y de transgresión de las leyes no han hecho efecto en las filas liberales, que ahora se estrechan para obtener justas reivindicaciones y dar su repulsa á los elementos contrarios.

Alude á los agravios de que han sido víctimas los liberales de todos los pueblos de la provincia, y dice á éstos que no serán olvidados en la adecuada satisfacción que merecen

Afirma que es imprescindible que salga de este acto una robusta unión espiritual de cuantos siguen al jefe.

Añade que el partido liberal no necesita de tutelas derivadas de la vulneración de las leyes y de las violencias.

Se muestra enemigo de la unión de partidos de distintas ideologías, aun cuando coincidentes en un punto y de que se responda á criterios distintos del que se sustenta.

Hace una calurosa defensa de la libertad, leyendo al efecto un párrafo de una de las intervenciones parlamentarias de Castelar, quien afirmaba que á la libertad hay que amarla hasta en sus inconvenientes

Alude el orador á las intrigas y acechanzas con que se pretendió apartarle de los afectos del conde y termina brindando por el conde de Romanones, deseándoles aciertos de iluminado en los momentos que precise de él España, y por la Prensa, de quien espera que refleje exactamente la importancia del acto.

El señor Rodríguez de la Borbolla, reiteradamente ovacionado en varios pasajes de su discurso, es objeto al final de una nueva y clamorosa ovación.

PALABRAS DE D. HILARIO DEL CAMINO

Sucédele en el uso de la palabra don Hilario del Camino.

Saluda al jefe del partido liberal, conde de Romanones, y ofrenda sentidas frases á la memoria de don Pedro Rodríguez de la Borbolla.

Felicita al señor Rodríguez de la Borbolla y Serrano (don Antonio), por el brillante éxito del acto que se celebra.

Dice que aún vive el espíritu liberal que supuo infiltrar á su partido el señor Rodríguez de la Borbolla, y que vive asimismo el espíritu liberal monárquico, á pesar de los siete años de Dictadura y del otro de post Dictadura, en que á la sombra de una bandera que los monárquicos no podían rehuir, se ha creado uno monopolio político.

Añade que conforta el ánimo presenciar un acto de la naturaleza del que transcurre, desde la oposición.

Afirma que España atraviesa actualmente momentos de honda inquietud y que está ansiosa de paz.

Dice que los pueblos americanos padecen asimismo la repulsa de la Dictadura.

Expone la evidente desaparición de los viejos partidos políticos y dice que lo que ahora importa es la actuación de todos los españoles en una nueva modalidad política.

Aboga por el orden, el trabajo, la paz pública y los intereses materiales, afirmando que son estos enunciados los que más han de preocupar en la actualidad y los que llevarán la vida á España.

Insiste en la afirmación de que la política futura se hará á base de realidades.

Añade que las aspiraciones constitucionalistas nos harán perder tiempo y energías, y concluye excitando á los presentes á ayudar al conde de Romanones en su política de orientaciones positivas.

Don Hilario del Camino es muy aplaudido.

MANIFESTACIONES DEL CONDE DE HALCON

Seguidamente se levanta á hablar el alcalde y jefe provincial del partido liberal romanonista, conde de Halcón, quien se expresa en los siguientes términos:

Señores:

Cuando todos estamos esperando oír la elocuente palabra del conde de Romanones, siento que mi intervención en este acto tenga que aumentar vuestra impaciencia; pero ya comprenderéis que tengo el deber de dirigiros la palabra aunque sólo sea por breves momentos.

Primero, para saludar en nombre de los liberales de la provincia á nuestro ilustre jefe y también para agradecerle que haya escogido á Sevilla en estos momentos difíciles para la Patria, para hacer aquí entre nosotros, sus declaraciones de las que están pendientes, no sólo los políticos, sino también la mayoría de los españoles.

Hace más de ocho años que no se ven reunidas en Sevilla las fuerzas liberales. Es muy lamentable que no estén entre nosotros otras personas que, á mi juicio, no debían faltar, y es que parece que en estos últimos años no ha pasado nada, y cuando menos debieron servirnos de enseñanza á todos para que al volver á la política de la que estuvimos alejados, viniéramos á ella con nuevos procedimientos y con alteza de miras, desechando pequeños egoísmos y pensando sólo en lo que conviene al país.

Es necesario que los políticos se agrupen. De nuestra separación se aprovechan nuestros enemigos, y hoy más que nunca hace falta la unión de todas aquellas personas que quieran ser defensoras del orden social.

Por igual razón es lamentable, que esa gran masa de indiferentes se quede al margen de los partidos políticos de orden; pero su egoísmo es de tal magnitud, que no quieren molestarse y esperan que todo se lo den hecho los demás.

Es tan grande su ceguera, que no ven el grave peligro que les amenaza, como si no hubiera sido suficiente para enterarlos el sangriento aviso del mes pasado al solo supuesto, aunque falso, de la implantación de la República en España.

El año 1905, en tiempos calamitosos para esta provincia, por la crisis de trabajo, recorrí á los pueblos el conde de Romanones, y tuve el gusto de acompañarlo á Osuna, Lebrija y á otros muchos. Venía para enterarse de las necesidades de los pueblos, y á su regreso á Madrid, recogieron el fruto de aquella visita.

Hoy tenemos la suerte de que el conde de Romanones venga á Sevilla después de pasar tres días en el campo andaluz, y durante ellos, habrá quedado bien informado de las calamidades que nos agobian. Después de un mal año agrícola, por la falta absoluta de cosecha de aceitunas, los pueblos están sin trabajo, y hoy puede decirse que en la mayoría de la clase trabajadora impera la miseria.

Nosotros, los que por los cargos que hemos ocupado, no podemos permanecer indiferentes ante tanta desgracia, tenemos el deber de levantar la voz para pedir con el mayor empeño al Gobierno, mande auxilio á esta provincia tan trabajadora, tan monárquica, tan española, que no se puede conformar con posar hambre, como la están pasando miles de familia.

Soy el primero en felicitar al Gobierno y al ministro de Hacienda por su brillante campaña en favor de la valorización de la peseta; pero al mismo tiempo, hay que pedirle que emprendan obras públicas importantes para dar trabajo y más cuando se dice que se liquida el presupuesto con ochenta millones de superávit. Y yo pregunto: ¿en qué se puede invertir mejor algo de ese superávit que en obras necesarias que al mismo tiempo traigan el bienetar y la tranquilidad á los pueblos?

Pedimos al conde de Romanones que al regresar á Madrid interponga su valimiento cerca del Gobierno para que sea atendida esta región en sus justas demandas.

Brindo por el Rey: agrupémonos en su defensa que al hacerlo defendemos á España y á nosotros mismos.

Brindo por nuestro ilustre jefe, el conde de Romanones, defensor dentro de la Monarquía de los más amplios ideales de libertad.

El conde de Halcón es aplaudidísimo.

Un interesante discurso del conde de Romanones

Al disponerse á hacer uso de la palabra el conde de Romanones, todos los elementos liberales congregados en el salón le hacen objeto de una prolongada ovación, intercalada de vítores.

Seguidamente el conde pronuncia el interesante discurso que reproducimos textualmente á continuación:

Me levanto, señores, embargado mi ánimo de una profunda emoción. No creáis que es ésta una frase retórica: es una realidad. Emoción ante el espectáculo que estoy presenciando y que para mí constituye una sorpresa. ¿Cómo no ha de ser sorpresa que después de siete años de haber sido decretada la muerte del partido liberal ,estéis aquí? (Muy bien. Aplausos.)

Es que no ha habido persecuciones de las que no hayáis sido objeto. Y á pesar de eso habéis resistido con una entereza que proclama la nobleza de nuestra causa. (Muy bien.)

Mi gratitud, señores, hacia los liberales sevillanos es de aquellas que no se olvidan jamás, y está impresa con huellas imborrables en lo más profundo de mi corazón. (Muy bien.)

Por qué no hace un discurso político : : : : : : : : :

Yo bien quisiera aprovechar estos momentos en hacer un discurso político, pues lo merece la situación, cada vez más compleja, más interesante, más difícil; pero me encuentro con una dificultad insuperable: yo vengo aquí, de hacer un discurso político, á defender mis convencimientos. ¿Y cómo puedo sostener mis convencimientos, señores? Por mucha habilidad que yo tuviera, y poniendo en mis palabras la mayor precaución y prudencia, ¿cómo podría defender mis sentimientos sin atacar los de nuestros adversarios? No debo hacerlo, porque no sería leal ni honrado. Si atacara hoy á nuestros adversarios cometería una felonía, porque ellos no se pueden defender. No pueden impugnar lo que yo aquí dijera, y, por lo tanto, tengo que conducirme en mis palabras con la más exquisita de las reservas y la más extrema de las prudencias.

Así, pues, no voy á hacer un discurso político; pero sí á tener con todos los aquí reunidos una conversación íntima, que quede entre nosotros, completamente reservada. (Aplausos.)

La transformación de los antiguos partidos : : : : : : :

Voy á tratar varios de los principales aspectos de la política palpitante. Voy á empezar por hablar de algo que se refiere, no solamente al conjunto general de España, sino á Sevilla. Yo tengo que hablar de los partidos políticos. Los partidos políticos, esos que se llaman partidos políticos antiguos, estoy conforme en que hay que transformarlos de una manera radical; pero yo digo que es muy fácil decretar su muerte; difícil es que esa muerte se consume, porque no se puede consumar más que de una manera, y es, viniendo otros partidos á sustituirlos. Y yo pregunto: ¿dónde están los otros? (Muy bien.). ¿Dónde están las fuerzas organizadas que tengan un jefe, una aspiración, que tengan una ideología? Si ellos son mejores que nosotros, no tengan cuidado. Nosotros estamos dispuestos á cederles el paso. (Muy bien.)

El partido liberal de Sevilla, recogiendo una tradición, por quien tenía el deber de reocgerla (Muy bien. Aplausos.) en la hora presente, da una muestra de pujanza en este acto, y yo, que rindo siempre culto á los muertos, no puedo hablar del partido liberal de Sevilla sin evocar, para ensalzarla, la figura del que fué su jefe don Pedro Rodríguez de la Borbolla. (Muy bien. Gran ovación.)

Los partidos políticos, base del régimen parlamentario :

No soy de los que creen que los partidos políticos son cosa efímera, que no hay división entre los partidos políticos, que lo mismo da ser liberal que conservador. No. Los partidos políticos son eternos y tienen una historia tan antigua, que yo la hago remontar hasta el segundo hombre. No digo hasta Adán; pero sí que después de Adán se constituyó el primer partido, porque el uno sería liberal y el otro necesariamente tendría que ser conservador. Son los dos tópicos, las dos bases en que se divide el espíritu humano para progresar, para luchar á través de la Historia. (Muy bien.)

No hay vida política sin partidos políticos. Sobre todo, no hay posibilidad de que haya régimen parlamentario; precisamente de la debilidad de los partidos políticos ha venido, como consecuencia fatal, la debilidad del Parlamento, del régimen parlamentario, que está atravesando una crisis profunda; pero que también demuestra que mientras no nazca por ingenio de los hombres otro sistema que le pueda sustituir, es el único posible para que vivan los pueblos libres y los pueblos cultos. (Muy bien.)

Hay quienes creen, en estos tiempos de intelectuales y de progreso, como menesteres de muy segundo orden atender á la organización de los partidos. Querer recoger las necesidades de los que sigan y de los que defiendan la bandera de uno son cosas que no hay para qué perder tiempo en ellas. Que allá cada cual se defienda como pueda. Que incluso se les deje atropellar, sin que tengan una mano que impida que el atropello se consuma.

Yo creo que realizo una verdadera y alta misión política defendiendo á mis amigos, lo mismo á mis amigos que ocupan una condición más humilde que á mis amigos más altos, porque lo mismo tienen derecho los unos que los otros al respeto, y tienen también derecho á que yo salga en defensa de ellos. (Muy bien. Aplausos.)

Es imposible que haya organización política, sin que de esta manera sean atendidas las exigencias de las localidades, de los pueblos; y yo, aunque digan que esto es política antigua, como veo que se practica por igual en todas partes del mundo, en los países parlamentarios libres por excelencia, diré que nosotros no estamos estacionados, sino que dedicamos nuestros afanes precisamente á organizar nuestras fuerzas y á prepararlas en el momento actual para la lucha electoral.

Reflexiones sobre la próxima lucha electoral : : : : :

¡La lucha electoral! El calendario señala el 6 de Enero. La lucha electoral se avecina, está ya próxima. ¡Ah! Si ahora hubiera alguno, aquí en la intimidad en que hablo, que me preguntara: ¡Pero es que tú crees en la proximidad de la lucha electoral? Yo, antes de contestarle, tendría que detenerme y reflexionar un tanto. Yo creo que es preciso llegar á unas elecciones lo más pronto posible que se pueda. Estimo que el Parlamento es una necesidad perentoria, que mientras no haya Parlamento no habrá normalidad en España, y España está sedienta de normalidad. Pero, ¿en qué condiciones? ¿Cómo? Este es el problema que en estos instantes preocupa más á los hombres políticos y que seguramente agobia, por su pesadumbre, á los hombres que tienen la responsabilidad del Gobierno. Yo creía sinceramente en la proximidad de las elecciones; estimaba, además, que el Gobierno con esto cumplía con su deber, con un deber, el primero que contrajo cuando recibió el encargo de formar Gobierno. Pero, ¿cuándo creía yo esto? Lo creía antes del 15 de Diciembre. Después... después... reflexionemos.

Las futuras elecciones deben de ser sinceras : : : :

¿Es que no ha pasado nada en España que no tenga verdadero alcance? ¿Es que acaso no han sido más que algaradas más ó menos tumultuosas; pero en el fondo sin fuerza alguna? ¿Es que frente á lo que nosotros defendemos no hay una opinión bien entera que se dispone á luchar por derrocar precisamente aquello que nosotros hemos de defender con todas nuestras fuerzas? Yo creo que sobre este particular no hay duda. ¿Las elecciones? ¿Pueden haber unas elecciones en estos momentos lo mismo que las que había, que no eran malas, y que si yo no temiera alargarme demasiado las defendería? ¿Es que acaso pueden en el momento actual hacerse unas elecciones, como se hacían, alegre y confiadamente, hace años? No; no basta hacer elecciones. Es necesario que estas elecciones tengan un carácter especial, sin el cual, en lugar de ser un bien, serán un mal. Es necesario que estas elecciones lleven al ánimo de todos los españoles el convencimiento de que reflejan la verdad y los sentimientos de la mayoría de los españoles. Si no, no habremos alcanzado nada.

Estas elecciones darán lugar—digo éstas, las que se avecinan—, á la creación de un Parlamento. Pero, ¿es que este Parlamento puede ser el mismo que estamos acostumbrados a ver? Este Parlamento ha de tener características tales que sean consecuencia—y consecuencia fatal—del resultado de unas eleciones verdad, llevando esta verdad á todos los límites, porque yo creo que ha llegado la hora de que vayan cayendo los equívocos, las suposiciones, el barullo, y que solamente la verdad es la que puede restablecer al país su espíritu. (Muy bien.). Elecciones verdad, tal y como está montada la máquina, eso no. Eso no puede ser. (Muy bien. Prolongada ovación.)

La actual confusión política y la demanda de Cortes Constituyentes : : : : : : :

Yo ahora tengo que recoger un aspecto muy principal. Nos encontramos en un momento de verdadera confusión política ,de confusionismo, como dicen ahora, porque todos los españoles coincidimos en una sola cosa, que cada uno ve de distinta manera. Hay que buscar la salida á una situación tan compleja, tan difícil, tan enmarañada, como es ésta, y se van ofreciendo ya algunas soluciones. Yo voy á contestar á una que me parece es la más importante, la que se ha presentado con mayor autoridad, la que en realidad tiene una trascendencia mayor; la petición formulada para pedir la inmediata reunión de unas Cortes Constituyentes. Los que han formulado este pensamiento son personas dignas de la mayor autoridad, son personas de cuya lealtad y servicio á España nadie puede dudar, llenas de experiencia política ensalzada con una historia de mucha brillantez.

Pero si á mí me dicen, ¿es que tú crees que las Constituyentes son la solución salvadora? A mí, que me gusta enjuiciar los problemas políticos con un espíritu de realidades—soy de los políticos siempre esencialmente pragmáticos—, digo: Pero, ¿y cómo se va á ir á las Cortes Constituyentes? ¿Quién es el que va á convocar las Cortes Constituyentes? ¿De qué forma, con qué procedimiento se va á apelar á la conciencia del país para resolver lo más interesante de la vida española? ¿De qué modo se van á hacer esas elecciones? Porque según se hagan, así será el éxito.

¿Las va á convocar el Rey? ¿Por propia iniciativa? ¿Las va á convocar por imposición? ¿Por imposición de quién? ¿Por imposición de quiénes? Este es el nudo del problema. Hay cosas, señores, que no se pueden pedir. Al Rey, sea dicho con todos los respetos, se le puede pedir el sacrificio personal más grande. ¡Fijáos bien que esto es grave! Y el Rey, poniéndose la mano sobre su conciencia, podrá resolver si debe ó no allanarse á la demanda, porque este sacrificio es de apreciación suya, y puede acceder ó no sobre cosa que á él le pertenece, que es el ejercicio de la realeza. Pero lo que se le pide con las Cortes Constituyentes no es eso: lo que se le pide es que facilite el cambio de régimen, y eso ya no es suyo, porque la Monarquía en España es secular, tiene raíces muy hondas, apenas si ha tenido una breve crisis: la del año 73. El Rey es Rey, porque la realeza la heredó de sus mayores, y de la misma manera que la heredó está obligado á transmitirla íntegra, como depósito sagrado, incólume á sus hijos, á sus herederos. No puede, por tanto, ceder una cosa que no es suya.

Lecciones de la Historia : : :

¿Cómo han venido otras veces, en el curso de la historia; cómo han emergido las Cortes Constituyentes? ¿En qué años y cómo? Bastan unas muy pocas, brevísimas palabras. En el año 54 se reunieron Cortes Constituyentes. Pero, ¿por qué se reunieron? Por un pronunciamiento militar: el pronunciamiento de Vicálvaro; el pronunciamiento del general O'Donnell. Las fuerzas militares triunfaron, se impusieron, y la Reina Isabel II tuvo que allanarse y convocar Cortes Constituyentes. Duraron las Cortes dos años. Se estaba elaborando la Constitución, una Constitución liberal, de tendencia francamente progresista, y, en efecto no pasó nada, porque el Gobierno, aquel Gobierno de la Unión liberal cayó—la vida de los Gobiernos liberales ha sido siempre efímera—, y después Reina no sancionó aquella Constitución.

Después, otras Cortes Constituyentes, las del año 69. ¿Por qué? Por el triunfo de la revolución de Septiembre, por el triunfo de Alcolea, por la imposición de la fuerza.

Luego las Cortes del 76. ¿Por qué? Por el alzamiento de Sagunto, del general Martínez Campos. Otro hecho de fuerza.

Cortes ordinarias : : : : :

¿Conocéis, conoce alguien en la historia de España el haber ido á unas Cortes Constituyentes por iniciativa del Rey? Yo no las reconozco. Estoy esperando que haya alguien que me lo diga. Yo, sin embargo, no cierro este camino porque quizás podría tener sus consecuencias salvadoras; pero prefiero un procedimiento que no es el actual. Es otro, que no se ha practicado, pero que puede practicarse. No puede haber más Cortes que las Cortes ordinarias. La Constitución no distingue entre Cortes ordinarias y Cortes Constituyentes. Y conste que yo no soy enemigo de la reforma constitucional, porque si ahora vivieran Cánovas y Alonso Martínez y tuvieran que revisar la Constitución del 76, tocando las realidades que se destacan de su interpretación en momentos en que hay que señalar orientaciones difíciles y delicadas al ejercicio de los Poderes, no tendrían inconveniente en modificarla, aún estimándola una obra perfecta.

Es convocatoria de unas Cortes ordinarias las que se van á celebrar en España, según se propone el Gobierno el día 1 de Marzo. Y estas Cortes, ¿se van á hacer por el mismo procedimiento que se elegirían las Constituyentes que piden mis ilustres amigos? ¿Con toda clase de garantías? Yo creo en este punto que no se debe tener miedo á nada. Con toda clase de garantía para que la verdad impere. Para que si hay fervor nacional en ir á las Cortes Consituyentes, se traduzca en votos en el Congreso, y entonces, si al calor de esas elecciones nacidas con esa sinceridad, con ese ansia de pureza, con ese espíritu de verdad, viene una mayoría que diga: «Vamos á ir á las Cortes Constituyentes»; á las Cortes Constituyentes vamos. Solamente podría impedirlo alguien: el que tiene derecho de hacer uso del veto. Pero yo estoy seguro, señores, que no haría uso de este privilegio, y ya entonces vendrían las Cortes Constituyentes por un camino perfectamente legal y á ellas tendríamos que someternos todos. (Muy bien.)

Yo creo que está bien claro y que sobre este particular no hay una negación, sino una afirmación clara, rotunda, completa. Pero no se toma este camino y se va á unas Cortes ordinarias, lo más «ordinarias» posibles. (Risas.)

Necesidad de un previo estado libre de opinión : : :

¿Qué va á pasar? ¿Es posible que de aquí al 1 de Marzo haya un estado de opinión que permita la libre propaganda? ¿Es que de aquí al 1 de Marzo las cárceles que hoy se ven llenas de presos políticos se van á vacíar de ellos? No. Y yo digo que mientras continúe este estado de cosas, las elecciones, en vez de ser bien, serán un mal. Entre otros, porque nos exponemos a lo que yo entiendo es el mayor de los peligros: á que aquellas fuerzas políticas, que están en un estado latente revolucionario, no quieran acudir al terreno legal y vayan al retraimiento, y el día que se presente el Gobierno á las Cortes se encuentre con los bancos de la oposición completamente vacíos. Malo sería siempre; pero en la oposición actual esto sería absurdo, sería imposible, porque estas Cortes, sean las que fueren, tienen una misión principal, y es la de liquidar el período de la Dictadura y exigir las responsabilidades. (Muy bien. Grandes aplausos.) Es un pecado el que esto no se acometa y mientras no se hayan liquidado las responsabilidades, no habrá un día de tranquilidad para España.

¿Y cómo sería posible liquidar las responsabilidades sin estar en el Congreso la representación de las fuerzas políticas extremas? ¿Cómo es posible? Se va á tratar en realidad de la vista de una causa criminal la vista de una causa criminal de la vista de una causa criminal, eso hace falta el fiscal que acuse.

Ni dictadura ni revolución. —Orden, libertad y Parlamento : : : : : : : : : :

Todo ésto lleva á las gentes á pensar; pues los unos dicen, si no se va á las Constituyentes, se pone en grave peligro el régimen; otros dicen, si se va á las Constituyentes, Dios sabe que lo que ocurra. El régimen puede ser derrocado y sería necesario un período nuevo de Dictadura. Cuando oigo estas palabras, no puedo menos de levantar mi protesta desde lo más profundo de mi alma, porque la Dictadura es lo peor que puede haber para un país, y sobre todo para la Monarquía. (Muy bien).

Y yo digo: ni Dictadura ni revolución. (Muy bien). Estos dos términos del dilema, los rechazo en absoluto, lo mismo el uno que el otro, porque los dos conducen á la perdición de la Patria, á un estado de perturbación, que daña los intereses más hondos del Estado español. (Muy bien). Nada. Ni Dictadura ni revolución: lo que hace falta es orden, libertad y Parlamento. Con estas tres cosas tenemos la solución del problema político actual. (Grandes aplausos).

No nos hagamos ilusiones. El movimiento revolucionario ha sido un movimiento que se ha dominado. El Gobierno ha vencido por completo. Sin embargo, ¿es que acaso la herida, el absceso, el efecto, ha supurado? ¿Es que la herida se ha cicatrizado? ¿Es que está completamente curada? Yo creo que nó, ¡ojalá me equivoque!, y mientras esa herida esté abierta, hay el temor gravísimo de infección, que es lo que puede destruir el organismo. (Muy bien).

Nos encontramos en un momento, en que lo que se requiere es una tregua de las pasiones. ¿Cómo se va á conseguir esa tregua? Yo entiendo que se conseguiría con esas elecciones, que yo llamo nacionales, en que todos estén perfectamente garantizados de que su voto no va á ser sustraído ni sustituído de una manera ilegal, en que no exista la coacción por parte del Poder público. Ese es el primer camino para que la paz de los espíritus renazca por completo.

Gobiernos de partido, no :

¿Es que esas elecciones, tal como yo me las figuro, las puede hacer, las puede presidir, las puede proclamar un partido político? Este es otro aspecto sumamente interesante del problema electoral. Yo proclamaba antes que son absolutamente necesarios los partidos políticos, que sin ellos no hay vida política; sin ellos no hay régimen parlamentario posible. Pero fijaos bien: una cosa es que los partidos políticos sean una necesidad, y otra, que en los momentos actuales, los Gobiernos puedan ser Gobiernos de partido. ¿De dónde nace mi duda respecto de ésto, no duda, nó, mi afirmación de que no pueden ser Gobiernos de partido? Nace de la contemplación de los problemas políticos pendientes, que son tan hondos, tan graves, tan complicados, que exceden de las posibilidades y de la capacidad de todo partido político. El partido político que en la hora actual diga que tiene medios, autoridad y capacidad para dar él sólo una solución á los problemas políticos, económicos y sociales, decidle que no lo creéis sinceramente, porque es tal la complejidad de ellos, que rebasan sus propias fuerzas.

Problemas latentes : : : :

No voy á hacer el examen de estos problemas, que son los más candentes; pero fijaos siquiera en los principales, en aquellos que conmueven hoy más á la opinión pública, y decidme si hay partido político alguno que pueda acometerlos con esperanza de éxito: el régimen financiero actual, el problema monetario que es el más hondo de los que se han presentado á la solución de un Gobierno, porque cuando se habla de la estabilización de la peseta, es tanto como llegar á la conclusión de que lo que llevamos en el bolsillo, lo que es de nuestra propidad, valga mucho menos, por imposición de la realidad, que lo que debe valer. Antes de llegar á ésto es necesario un estudio profundísimo y el concurso de todas las voluntades, porque de lo contrario, fracasará en el empeño quien acometa tan magna empresa. Presupuestos. ¿Es que éstos presupuestos, los presupuestos que deben venir, no ciertamente lo que han aparecido en la «Gaceta», pueden ser obra de un partido, ni de un hombre si en ello ha de reflejarse la vida toda del país? Porque estamos en unos momentos en que por una parte, para resolver el problema monetario, es necesario llegar á una nivelación del presupuesto verdad, ¡verdad!, y por otra, estamos en tal situación, que no se puede pensar en reducir los gastos, porque hacer ésto en la hora presente, sería tanto como detener el progreso de la vida nacional. (Muy bien, grandes aplausos). Para eso no habría más remedio—estas palabras mías quizás lleven el temor á algunos—que aprestarse á sufrir nueva agravación en los impuestos. A ella habrá de llegarse necesariamente; pero ésto no puede ser obra de un partido político, porque entonces sería rechazado por el país con verdadera protesta é indignación.

Es que hay otros problemas que requieren una inmediata intervención del Gobierno: el problema agrario y agrícola, que constituye la esencia de la vida de España, en el cual tengo yo puesta toda mi fe y todo mi empeño, porque creo que resolverlo es resolver el 80 por 100 de todas aquellas palpitantes cuestiones que pesan sobre el país en estos momentos. Yo, sobre tan grave asunto, en esta atmósfera en que predominan los intereses de los agricultores, me extendería; pero no quiero hacerlo porque el momento no es oportuno, y además porque estoy comprometido con la Unión Agraria de Levante para ir á exponer allí mis pensamientos sobre problema tan interesante y tan delicado.

Las cuestiones sociales y de orden público : : : : : : :

Pero aún hay más: la cuestión social, las cuestiones de orden público, que no pueden resolverse hoy ni con mano dura ni con mano blanda. No es el momento de imponerse y hacer uso de la mano férrea y del castigo.

Sigue en séptima plana.

El conde de Romanones durante su visita á la Peña Liberal, en la tarde de ayer.

(Foto Sánchez del Pando.) (Fdo. Gori.)

Indicador Económico

0'10 por palabra. - Pago anticipado :: ::

MEDICOS

Venéreo, sífilis, males secretos, orina, piel, matriz. Dr. Oñate, especialista. Mata, 14.

ARRIENDOS

Almacenes, se arriendan detrás de la Trinidad. Viuda de Holgado.

Pisos baratos, amplios cuarto baño. —Macarena frente Hospital Militar.

Se arriendan piso bajo y principal y un almacén, avenida Borbolla número **seis.**

Arriéndanse pisos, cuarto baño. Valparaíso, 10, y Montevideo, 22.

Se arrienda principal calle Sierpes, gran salón decorado, 5 habitaciones, propio para Sociedad, Casino ó comercio. Tarifa, 6, razón.

Se arrienda segundo calle Sierpes, 8 habitaciones. Razón, Tarifa, 6.

Piso principal, Siete Revueltas, 14, y Lineros, 1, segundo.

Habitaciones amuebladas. Quirós, 4.

Almacenes espaciosos utilizables para garajes ó tiendas. Avenida San José, 8. Razón, segundo izquda.

Se arrienda local propio para oficinas ó tienda. Zaragoza, 14, dentro dan razón.

Almacenes Torreblanca 1.

Almacén grande, con bajo y alto. Mallol, 19.

Arriendo local grande, con vivienda. Joaquín Costa, 27.

Se arienda piso 23 duros, tercero. Correduría, 33.

Casa muy cómoda, renta moderada, junto calle Oriente. Razón, Oriente, 103, letra B, junto Tribunal Menores.

Alquílase habitación á señora con referencias. Razón, Ortiz Zúñiga, 15.

Para talleres, industrias, almacenes, espléndidos locales céntricos, grandes y pequeños. Razón, Sierpes, 46.

Peluquería señoras, bien situada. Renta económica. Razón, Manuel Carriedo, tres.

Arriendo casa espaciosa, con jardín, Santa Clara 24. Razón, Buiza Mensaque 11

Mateos Gago, 53, piso bajo. Puede verse de once á cuatro.

Habitaciones amuebladas, Marco Sancho, 11.

Piso principal, seis habitaciones, cuarto baño, vestíbulo. Peñuelas, 4.

Arriéndanse pisos, almacenes, establecimientos ó industrias. Betis, 27.

Avenida Borbolla, principal con baño y terraza á jardín Progreso, 12.

Hermosa habitación, caballero estable. San Gregorio, 22.

Piso bajo, Lepanto, 3. 25 duros. Verse de 3 á 5. Para tratar, Francos, 41.

Hermoso piso principal, 30 duros. Torrejón, 18.

Pisos, Goles, 13. O'Donnell, 3, dan razón.

Arriendo almacenes chicos y grandes. Razón, Velázquez, 2.

Pisos nueva construcción, Oriente, 103.

Partidos. Santa Marina, 18.

Arriendo piso, Fortaleza, 4, Triana. Huerta «Itálica Isabelina», carretera Dos Hermanas. Llamad teléfono 26.272.

Preciosos pisos modernos, Juan del Castillo, 10 y 12. Puerta Carne. Verse, todo el día.

Sala y alcoba vacías en Doña María Coronel, 37. Preciso fiador. Verse, doce á seis. Razón, Amor de Dios, 41- Foto Novoa.

VENTAS

Verdadera ocasión: sólo por este mes liquido aparadores y mesas comedor Bailén, 39.

Se liquidan camas con somiers á 29 pesetas. Mesillas de noche, 14'50. Roperos á 95 pesetas. Comodines desde 80 pesetas. Bailén, 39.

Discos Regal gramófonos. 20 plazos. Feria, 74 Droguería.

Facturamos cuartos de baño, con embalaje, á 315 275 y 250 pesetas. Industrias Guillén, Resolana 29.

Véndense dos automóviles de oportunidad. Garaje La Campana.

Ocasión: Grandes existencias chapas galvanizadas, planas, para techar. Muñoz Torrero, 2.

Camioneta Ford, inmejorable. Placentines, 43.

Se vende un Citroen seminuevo, á toda prueba, matrícula, 11.939. Puede verse, Gonzalo Bilbao 1, principal izquierda.

Unica ocasión: Camas de matrimonio con tableros fantasía y somier, á 80 pesetas. Bailén, 39.

Carboncilla para caleros y obras Puñonrostro, 4.

En el Puerto de Santa María se vende una acreditada farmacia, al contado ó á plazos, por no poderla atender su dueño. Informarán en Cádiz, M. T. Rosario, 37.

Bicicletas niño desde 160 pesetas Cubiertas, cámaras, accesorios. Los más baratos. San Pablo, 17. Antigua de calle Vírgenes. Teléfono 24.559.

Camioneta Chevrolet, 4 cilindros, cubiertas nuevas. Bajeles, 4.

Máquina Singer, nueva, espejo, ropero, cama. Paloma, 14.

Vendo muy baratas puertas acero belga ondulado. Plaza Sacrificio, 3.

Cuotas militares, certificados antecedentes penales, últimas voluntades, pasaportes, altas y bajas Contribución, cobros alquileres, hipotecas. Escámez. Albareda, 64.

Ciscos superiorísimos orujo, quintal 7 pesetas; cisco carbón, quintal, 5,50; cisco picón, fanega, 2; leña de encina, cortada en tarugos y trozos, tonelada 87,50; ídem quintal, 4,25. Servicio á domicilio. Felipe Esteban, San Eloy, 55. Teléfono 21.208.

Terrenos á plazos. Lo mejor de Sevilla. Hermosa y lujosa casa dos mil metros jardín. Razón, Consulado de Holanda. Oriente, 103.

Citroen 8-10 H.-P. San Vicente, 3, derecha.

Vendo estación Aznalcázar madera y leña pino Alvarez.

Muebles usados. Jesús del Gran Poder, 111, principal, frente.

Motocicletas F/N sin aumento de precio. Piezas para motocicletas inglesas. El Turista, Trajano, 14.

Camioneta Chevrolet seis cilindros, seminueva, con 5.700 kilómetros, matrícula cerca catorce mil. Razón, Gerona, 37, carbonería.

Piano barato Hernán Cortés, 4, principal. José Martínez.

Se venden plantas de eucaliptos. Dos Hermanas, Venta de las Palmas.

Por una pesetita un magnífico disco de gramófono. ¿Dónde? ¡Dónde ha de ser! En Fonograph. Feria, 49.

Vendo aparato radio. Coge América. Zaragoza, 3.

Establecimiento pequeño comestibles, bebibas, vendo muy barato, ausencia forzosa extranjero. Informes, Florida, 16. Cordero.

Bicicleta carrera semi. nueva, verdadera ganga. San Vicente, 85.

Se vende camioneta Fiat de tonelada y media de carga, en buen estado, á toda prueba, dobles ruedas parte trasera, cubiertas nuevas, dos de repuesto, con llantas usadas. Razón, Galera, 24. Sevilla.

OFERTAS

Niquelado, plateado, dorado. Vidrio, 24. Teléfono 25.440.

Capitonnes, Guardamuebles Mudanzas, Camiones para transportes. Soto O'Donnell, 25.

Zurcidora, tejedora, María Pinillos. Arguijo, 4.

Arréglanse imperme ables. Limpio trincheras. Teodosio, 103.

Mudanzas, capitones. — Trasportes. Casa Gonzáles Serna. General Polavieja 26.

Traspásase negocio, positiva utilidad. Correduría, 33.

Puerto, modista económica. Plaza San Francisco, 10.

¿Queréis haceros buenos taquígrafos? Asistid prácticas velocidad Sociedad Económica.

Señoras: La Academia Rosi, corte y confección, se trasladó Ortiz de Zúñiga, 16.

Viuda é hijo desean colocación, Santa Clara, 74.

Ama cría ofrécese, Ronda Capuchinos, 6.

Por tener que marcharme traspaso fonda muy acreditada mitad su precio, facilidad pago. Ofertas hasta 10 actual. Razón, Reyes Católicos, 14.

Señorita mecanógrafa da lecciones. Ciudad Jardín, Manzana 10 número 5.

Se traspasa droguería. Razón, Boteros, 3.

DEMANDAS

Deseo agentes introducdos, ventas casas particulares. Presentarse San Diego, 16. De 6 á 8 noche.

Se desea piso principal alrededores San Pablo. Razón, plaza Zurradores, 3, bajo.

Muchacho para mandados sepa escribir. Moret 3.

Se precisa criada. Inútil presentarse sin buenas referencias. Droguería de El Fontanal.

Estudiante norteamericano quisiera pensión con un familia, preferiblemente de un profesor, para estudiar español. Max Savelle. Hotel Vizcaína, Marqués de Santa Ana, 9.

Agentes deseo Sanlúcar, Puerto Santa María. Veritas, Vicario, 26. Jerez.

Capitalistas: Necesito sin intermediarios un millón de pesetas para primera hipoteca al 6 y 1/2%, sobre buena finca rústica. Dirigirse Moreno, San Francisco, 6. Marchena.

Se desea una sirvienta, calle Amador de los Ríos, seis.

HUESPEDES

Pensión Rubio. Amplias habitaciones, teléfono, baño. Goveneta, 19.

Pensión económica, habitaciones Castellar, 28.

Estables, La agoza, 21. Buena, camas, buenas comidas. Precios módicos.

Pensión, 3'50. Camas baratísimas. Cruces, 7.

Piso y habitación amueblada, con ó sin. Ceres, 5. (Gavidia.)

En familia dos estables. Viejos, 7.

Habitación para uno ó dos amigos inmediata Campana, únicos. Regina, 4, entresuelo derecha.

Casa particular en familia para uno ó dos amigos. Santo Tomás, 18.

Particular dos estables económico. Feria, 45, segundo.

Familia distinguida admitiría dos estables. Verse, de cinco á seis. Teléfono 24.603.

Deseo uno en familia. Gamazo, 1. Teléfono 25306

Habitaciones amuebladas, cocina Escarpín, 3. Gaditana.

Pensión particular. Santa María la Blanca, 37.

Dos estables. Pascual Gayangos, 17.

Particular desea dos huéspedes en familia. San Vicente, 19.

Dormir económico. Boteros, 21.

COMPRAS

Compro casa particular, alrededores Catedral. Escribir ofertas número 199. Anuncios Roldós-Tiroleses. General Polavieja, 22.

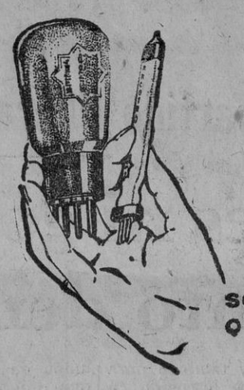

SOLAMENTE QUIEN DOMINASE LA CONSTRUCCIÓN DE VÁLVULAS podía crear las varillas TELEFUNKEN. ¡Solamente los ingenieros y laboratorios de TELEFUNKEN! Cada válvula TELEFUNKEN representa un valor incalculable de ciencia y experiencia logrado en los ensayos y observaciones de nuestros técnicos durante muchos años. Millones de radioyentes emplean con gran satisfacción las válvulas TELEFUNKEN.

Cuando usted quiera un aparato de radio o al renovar anualmente sus válvulas, exija de su proveedor que sean legítimas válvulas

TELE FUN KEN

TELEFUNKEN

A. E. G. IBÉRICA DE ELECTRICIDAD, S. A.

De venta en todos los Establecimientos de Radio

TRASPASO

Taller de reparación y construcción maquinaria especializado aplicaciones del vapor, y con buena clientela.

Apartado 598. Madrid.

La Moda Práctica

La Revista de Modas más útil y económica

La verdadera Revista del Hogar

Sevilla: 75 céntimos al mes

Provincias: 2,75 al trimestre

RAYOS X. Enfermedades del estómago é intestinos. D. CAMILO MURILLO Bailén, 17. Teléfono 23.130 Consultas, a las tres

Rafael Díaz

Empresa de Automóviles

Servicio diario de automóviles de Sevilla a Herrera y Puente Genil, por Puebla de Cazalla y Osuna

Salida de Sevilla, a las siete de la mañana (Puerta de la Carne)

Llegada a Puente Genil a las once y cuarenta y cinco minutos

Salida de Puente Genil, a las tres y treinta de la tarde

Llegada a Sevilla a las ocho de la noche

La experiencia demuestra que los **Chocolates y Dulces Matías López** son los mejores del mundo

Depósito en Sevilla: Miguel del Cid, 31.— Teléfono 804.

¿UN anuncio práctico y barato? Nuestra sección por palabras INDICADOR ECONOMICO.

Auto Sevillana, S. L.

Servicio de Omnibus entre Sevilla y Mérida. Sevilla y Azuaga y Sevilla y Zafra.

Salidas de Sevilla: De la calle Cánovas del Castillo, 29. Teléfono 23.619. Para Mérida y Zafra, á las ocho de la mañana. Para Azuaga y Zafra, á las cinco de la tarde.

Mensajerías: Se admiten facturaciones de encargos en todos los servicios.

Empresa San Miguel

Servicios diarios

SEVILLA A RONDA

Salidas, 7 mañana. Placentines, 53 (junto á la Giralda). Uno por Villamartín á Ronda Otro por Morón-Olvera á Ronda.

Salidas de Ronda para Sevilla por Olvera, á las 2'15. Otro por Villamartín á las 3'30.

Salidas de Morón para Sevilla, á las 7 de la mañana, y de Sevilla para Morón, Pruna y Olvera, á las 5'30 de la tarde.

Se reciben encargos y se despachan billetes en Placentines número 53. Teléfono 24.736.

Según dispone el artículo 200 de la vigente ley del Timbre, los anuncios han de pagar este impuesto con arreglo a la siguiente escala:

Hasta 10 pesetas	0,10
De 10,01 a 100	0,15
De 100,01 a 250	0,30
De 250,01 a 750	0,60
De 750,01 a 1.200	1,20
De más de 1.200	2,40

Empresa Soto-Martínez

Servicio regular de autobuses Bussing y Minerva por la carretera nueva, entre Ecija, La Luisiana, Carmona y Sevilla.

Horarios para el servicio de invierno, que regirá hasta nuevo aviso:

Salidas de Ecija: 7,30 mañana y 4 tarde

Salidas de Sevilla: 9'30 mañana y 6'15 tarde.

Tiempo de recorrido, dos horas y quince minutos.

Se admiten toda clase de encargos á precios baratísimos.

Oficina y parada en Sevilla: Plaza de San Fernando número 6. Teléfono 26.125.

En Ecija: Tetuán, 18. Teléfono 132.

Empresa Casal

LINEA DE LA SIERRA

A partir del 2 de Octubre se ha establecido el servicio de invierno con el siguiente horario:

Salida de Sevilla, 9'30 mañana. Llegada á Rosal, 4 tarde.

Salida de Rosal, 8 mañana. Llegada á Sevilla, 3 tarde.

El servicio que sale de Rosal á las 8 de mañana enlaza en Repilado con el tren correo de Huelva a Zafra.

Pueblos del recorrido: Higuera, Aracena, Los Marines, Fuenteheridos, Galaroza, Jabugo, Repilado, Cortegana, Aroche y Rosal.

Oficinas en Sevilla, Marqués de Paradas 37. Teléfono 25.339.

ESTE NUMERO CONSTA DE OCHO PAGINAS

Sevillla-Jerez-Algeciras

Efectuado con magníficos ómnibus PANHARD de gran lujo, comodidad, rapidez y exactitud. Este servicio enlaza con las salidas de los vapores a Gibraltar, correos a Ceuta y Tánger; con los autos a La Línea y a Cádiz, y por la tarde, con la del tren correo Jerez-Cádiz.

Precios de ida o vuelta:

Sevilla-Jerez de la Frontera, en primera 12 pesetas; en segunda, 8. Sevilla Medina Sidonia, 18'75 y 12; Sevilla Alcalá de los Gazules, 24 y 16; Sevilla-Los Barrios, 33 y 22; y Sevilla Algeciras, 34'50 y 23. Algeciras Los Barrios en primera 1'50 en segunda 1,00; Algeciras Alcalá de los Gazules, 10'50 y 7; Algeciras Medina Sidonia, 15'75 y 10'50; Algeciras Jerez de la Frontera 22'50 y 15, y Algeciras Sevilla, 34'50 y 23.

Se admiten encargos y mercancías.

Horas de salida: De Sevilla, 6'30 mañana. De Algeciras 1 tarde.

Oficinas: Algeciras, Muelle; Jerez, F. Aranda, 28 (Fonda del Cristo), y Sevilla, Plaza de San Fernando, 6. Telfo. 24.768.

Oficinas en Sevilla, Plaza Nueva, Teléfono 21.878. En Jerez, Medina, 28, Teléfono 1.083. En Algeciras, Muelle, Teléfono 64 y 222.

LA MODA PRACTICA es la Revista de Modas preferida por todas las señoras. Es la verdadera Revista del hogar.

Lea usted diariamente

"Heraldo de Madrid"

Comunicamos á los numerosos compradores de los Célebres Medicamentos Alemanes del CURA HEUMANN, que éstos se venden en:

ESVILLA en la Farmacia Central, Campana, 20.

En el «Libro Heumann» encontrará usted una relación detallada de estos 44 medicamentos, de su empleo y eficacia, además de una descripción interesantísima del cuerpo humano y de sus enfermedades más frecuentes. Dicho libro, de 240 págs., con muchas ilustraciones, se regala sin ningún compromiso á todo el que lo pida por escritos ó personalmente al depósito general para España:

FARMACIA TORRES ACERO, MADRID, 84. APARTADO, 10.008.

¡100.000 LIBROS GRATIS!

Sradda-Lacmi... le proporcionará un cutis terso y fino como la cara de un niño. Endurece los senos. Elimina las arrugas y la obesidad del mentón. Solicite una muestra gratis a: Busquets Hermanos y Cª Sección 3. Cortes, 591 - A. Barcelona.

Venta en perfumerías.

Lea usted diariamente

"El Liberal" de Sevilla

Automóviles a Gerena

Exclusiva de viajeros y mercancías.

HORARIO:

Salidas de Sevilla, 1 de la tarde y 7 de la tarde.

Salidas de Gerena, 8 de la mañana y 3 de la tarde

Extraordinario los domingos y días festivos:

Salida de Gerena, a las 9 de la noche y de Sevilla, a las 2 de la madrugada.

Servicio de mercancías.

Oficinas: en Sevilla, Albuera, 9. Teléfono 24.249 En Gerena, P. R. de la Borbolla, 14, Teléfono 2.

Línea de Automóviles Riotinto-Nerva-Sevilla

AVISO

Desde el día 1.º de Octubre las salidas son las siguientes:

De Riotinto, 7 m. y 2 y 1/2 tarde.

De Nerva, 7 y 1/2 m. y 3 tarde.

De Sevilla, 8 m. y 3. t.

Calle Albuera número 7. Teléfono núm. 25.479.

LA EMPRESA.

Servicio de Automóviles

de viajeros entre Sevilla y Alcalá del Río, de Manuel Velázquez Delgado

Horario

Salidas de Alcalá (Venta de la Banda).—A las 8, 9, 10, 11, 15, 16'30 y 18.

Salidas de Sevilla (Resolana, 1 y 3).—A las 9, 10'30, 14, 1'30, 17, 18 y 19.

El Liberal

Es el diario mejor informado en toda la Región Andaluza

Suscripción: 2 pesetas al mes

EL LIBERAL de Sevilla — FOLLETIN 59

CAROLINA INVERNIZIO

LA AMANTE DEL LADRON

Novela traducida del italiano por GONZALO CALVO

Obra propiedad de la Casa Maucci. - Mallorca, 166. - Barcelona

su nombre, etc., etc. Si pasados diez años de la fecha del testamento la mujer no se ha encontrado, y no se conoce la suerte de dicho niño, el reverendo don Carlos dispondrá de aquel dinero para los pobres, y especialmente en favor de los niños abandonados.»

—Ya vez, que por ahora no puedo tocar ese dinero, porque he resuelto no descubrir mi identidad con aquel niño, sino que seguiré siendo tu hijo.

Solamente continuaré las indagaciones para buscar á la mujer que me abandonó, con objeto de obtener, si puedo, su declaración; ayudarla si es pobre, y hacerla justicia si ella hubiera sido también, en aquel tiempo, engañada y perdida la vida.

—En tanto, nuestros pobres sufrirán.

—No, mamá, porque yo encontraré otras personas generosas que me ayudarán á proveer mi caja.

—¡Esperémoslo!

Al día siguiente, hacia las tres de la tarde, don Carlos entraba en el palacio de la princesa Irene.

En el vestíbulo se encontró con el príncipe, que no se dignó siquiera mirarle ni llevarse la mano al sombrero.

Don Carlos sintió que una oleada de sangre subía á su cara, pero reprimió la indignación que le causaron la indiferencia y el desprecio del hombre á quien con una sola palabra podía humillar, é inclinando levemente la cabeza siguió su camino para subir á las habitaciones de su madre.

La princesa estaba sola. Vilma había salido con su doncella particular.

Cuando Eugenia anunció la visita del joven sacerdote, la princesa, que estaba acurrucada en una butaca, se levantó impetuosamente.

—¡Que pase, que pase!—exclamó.

Don Carlos entró, haciendo una profunda reverencia.

Irene le saludó también con aire ceremonioso, después se volvió hacia la camarera:

—Acuérdate que no estoy para nadie—ordenó.

Y cuando Eugenia se hubo retirado, la princesa miró si la puerta estaba bien cerrada, bajó el portier, y asiendo á don Carlos por las manos le besó frenéticamente, diciendo:

—¡Hijo, hijo mío; qué bien has hecho en venir!... Tengo gran necesidad de ti... Iba á mandarte buscar, y con trabajo me he contenido... ¡Soy muy desgraciada, mucho!...

Y se dejó caer de nuevo sobre la butaca, llorando.

Don Carlos se sentó delante de ella; aquella pena le conmovía hondamente.

—Sosiégate, mamaita; ten calma—la dijo—. No puedes imaginarte cuánto daño me hacen tus lágrimas. Cuéntame qué te ha sucedido, y si yo puedo serte útil en algo...

La princesa se enjugó los ojos y levantó su pálido rostro hacia él. Parecía haber vuelto á la calma. Solamente las aletas de su nariz se dilataban todavía lavemente, y un temblor agitaba los labios, que habían perdido su color.

—Sí; te lo diré todo, hijo mío—balbuceó con voz lenta y entrecortada—, porque esto no puede seguir. ¡Ah! Si tú me permitieras revelar tu verdadera personalidad, entonces tu madre, apoyada en ti, podría desafiarlo todo.

—No, no... Espero que no será necesario... Eso lo harías en un caso extremo, cuando todo se hubiera perdido y no me quedase otro recurso para imponerme al príncipe y á su hijo—. Pero ni aun entonces querría un escándalo, que no remediaría nada y llenaría de vergüenza á toda la familia.

—¿Por qué?—interrumpió fogosamente la princesa—. Tú dirías el nombre del culpable, presentarías la carta del aya.

Don Carlos movió la cabeza.

—El mundo, ya sabes tú, es muy malicioso—respondió mirando fijamente á su madre—. Nadie creería que un extraño á la familia se hubiese aprovechado del heredero del príncipe Víctor para cambiarle por su propio hijo. Se diría, en cambio, que tú y el príncipe teníais interés en la sustitución para uniros en matrimonio y disfrutar la inmensa riqueza del difunto.

A Irene no la había pasado por la mente aquella hipótesis, que la sustó y la hizo enlividecer y abrir desmesuradamente los ojos.

—¿Y tú lo creerías?—balbuceó con voz casi apagada, angustiosa, que demostraba su completa inocencia.

—Yo no, madre mía—contestó vivamente don Carlos, á quien aquel arranque probaba que la princesa no había mentido con él, y que realmente había amado al pobre niño creído muerto—, pero sí los otros. Y como á mí me interesa tu honor y el del príncipe, quiero evitar cualquier escándalo, tanto más cuanto que renuncio á todo derecho sobre el título y el capital de mi padre, continuando siendo el humilde sacerdote que soy, el hijo adoptivo de la señora Marta. Déjeme, pues, actuar por mí solo, y únicamente cuénteme lo que sucede.

La princesa estaba anonadada, no luchaba ya; las palabras de su hijo la habían impresionado, habían abierto ante sus pies un abismo espantoso.

—Sí, sí, te lo diré todo; no tengo esperanza más que en ti—balbuceó, mirando al cura con una gran expresión de angustia—. Tú sabes cuánto he sufrido los últimos meses por las continuas ausencias de mi marido y de Ivaldo, porque sospechaba que aquellas ausencias debían encerrar algún misterio.

Vilma, que comprendía mis temores y mis angustias, procuraba consolarme, sin conseguirlo. ¡Pobre muchacha, que no sabía que yo temblaba principalmente por ella! Por algunas informaciones particulares supe que Germán había sufrido importantes pérdidas en el juego, y que Ivaldo iba acumulando deuda sobre deuda. Me pareció ocasión de terminar. Anteayer, mientras me encontraba con aire sonriente, preguntándome dónde se encontraba Vilma.

—¿Qué la quieres?—le pregunté, apretando los dientes y con tono irritado.

El fingió no darse cuenta de ello, se tendió en el diván, y me respondió:

—Me parece que ha llegado la hora de anunciar oficialmente su matrimonio con Ivaldo.

Me senté enfrente de él, clavándole una mirada de fuego.

—Tú renunciarás á esa pretensión—dije, procurando conservar la calma—. Ese matrimonio no se hará; no se puede hacer...

—¿Por qué?

—Porque Vilma no ama á nuestro hijo ni Ivaldo la merece á ella. No, no quiero que la pobre muchacha sea desgraciada; siempre he sido débil contigo, y tú abusas. Pero ha llegado el límite; si yo me he dejado despojar de todo, no permitiré que tú dilapides también el patrimonio de tu sobrina y la sacrifiques á tu constante necesidad de dinero.

El príncipe se mordía los labios.

—¿Y quién te dice que yo tenga necesidad de su dinero?

—¿De dónde sacas ahora—prorrompí—el que derrochas en el y la sacrifique á tu constante nece-

C.D. 2022

Del banquete al conde de Romanones

(Viene de la quinta plana)

aunque se imponga dentro de la ley, ni tampoco se puede llegar á concesiones que puedan traducirse como una demostración de la debilidad de un Gobierno. Por eso estos problemas tienen aspectos tan importantes, que yo digo que tampoco hay Gobierno de partido que sea capaz de acometerlos.

Otro es el de la política exterior, aunque no es fundamentalmente de la hora actual.

Y problema tan importante que no admite demora es el que afecta al Ejército. Yo quisiera que me dijeran cuál es el partido que se encuentra con fuerza y autoridad para acometerlo, pues en la hora presente no existe otro ni más hondo ni más delicado. Hay que resolverlo como se pueda, con gran espíritu de justicia; pero de modo tal que los que componen el Ejército sientan la íntima satisfacción, y por sentirla se aparten definitivamente de toda intervención política, porque la posibilidad de la actuación política del Ejército deja reducido á la nada los más nobles propósitos y los más ardientes anhelos del país. (Muy bien. Aplausos.)

De manera que este es mi pensamiento. Sintetizo, porque ya voy estando cansado y os canso. Partidos políticos, sí; Gobiernos de partidos, no; y al decir esto no reniego, sin embargo, del compromiso que libremente adquirí en el verano en una ciudad fronteriza con mis ilustres amigos los señores marqués de Alhucemas y Alba. Lo sostengo como allí. No he de desertar, por lo mismo que lo admití y lo contraje de una manera libérrima.

Partidos políticos gobernando hoy con el concepto de fuerzas políticas tal como estábamos el año 1923; partidos políticos sin más alientos que los de nosotros mismos, aunque se desalienten mis correligionarios, les digo que yo por ese camino no iré, porque os llevaría sencillamente al fracaso, y ese camino no lo seguiremos. Hay que darnos cuenta de la realidad. Existe un ambiente político, no político, sino general, que nos es hostil. Hay que reconocerlo; hostil, aunque con injusticia, y debemos proceder de tal manera que se vea nuestro pensamiento de recoger ese ambiente nuevo que quiere para España días mejores.

Yo me congratulo de ver aquí reunidos buena parte de gente joven, porque yo á la participación en las luchas políticas de la gente joven le doy una importancia decisiva. Nosotros vamos á pasar. ¿Cómo no? Es una ley de vida. Decidme lo que piensa hoy la juventud, y yo os diré los que gobernarán mañana. Por eso hay tan supremo interés en buscar, en atraer á la gente joven, para que vean que dentro de las soluciones liberales y monárquicas se pueden realizar aquellas mismas ansias de renovación que ellos persiguen con tanto entusiasmo.

Los monárquicos vacilantes deben acogerse á otras banderas : : : : : : : : : : :

He hablado de la Monarquía. Yo, sobre este particular, quiero fijar bien claramente mis pensamientos. En el mes de Junio, dirigiéndome á los correligionarios, dije: «Yo soy amigo incondicional del Rey, siempre que el Rey sea amigo incondicional de la Constitución y del Parlamento.» Y yo ahora, como ayer, digo a mis amigos: lo que no se puede ser en estas horas decisivas es monárquico con tibieza. Cuando se ve el frente de batalla que está en plena acción para combatirlo, no se puede andah con tibiezas ni con dudas. Los que no sientan la Monarquía como yo la siento, los que sientan la Monarquía con tibieza, que deserten de nuestro lado. En frente tienen banderas, y banderas honradas, donde acogerse. Con nosotros, no. A nosotros nos hacen falta hombres entusiastas, de que la forma de Gobierno de España es la monárquica, y estén decididos á defenderla dentro de la legalidad con todo entusiasmo y con todas sus fuerzas.

La popularidad y el equivoco : : : : : : : : : : :

Ya sé que esto puede no ser popular. Lo he meditado; pero no estamos en horas ni en momentos de buscar la popularidad por el equívoco, que es siempre dañoso y perjudicial, y en la hora decisiva es criminal. (Muy bien. Grandes aplausos.)

No podemos separarnos sin recordar los últimos acontecimientos que se venían preparando en España hace tiempo, y que han demostrado que si los elementos revolucionarios no tienen fuerza para derrocar la Monarquía, sí reúnen la suficiente para producir un estado social de alarma continua y de preocupación para los Gobiernos.

Los hombres políticos conscientes de sus deberes deben procurar que las pasiones discurran por cauces de paz porque así lo demandan los supremos intereses de la patria, máxime cuando el desequilibrio económico del mundo repercute en nuestro país en estos momentos, con grave peligro para la solución de tantos y tantos problemas de trascendencia.

Sin duda que cuanto ocurre es consecuencia de los años en que hemos vivido bajo la Dictadura; pero tengo que terminar, repitiendo lo que os decía hace unos instantes: ni se puede pasar por ella ni por la revolución, y con libertad, legalidad y Parlamento, se pueden unir las voluntades de todos, para que sean escudos en que descansen las aspiraciones nacionales. El partido liberal ha de contribuir á ese empeño, respondiendo á su tradición y á su doctrina, y para ello pido una ayuda patriótica y una tregua de paz que calme los espíritus.

Es una exigencia de la patria y una obligación colectiva.

He dicho.

(Una atronadora salva de aplausos acoge las últimas palabras del orador.)

Un telegrama de Barcelona

Durante la celebración del banquete fué entregado al conde de Halcón un telegrama que contenía el siguiente texto:

«Liberales monárquicos catalanes nos permitimos rogarle transmita cordial saludo á nuestro ilustre jefe nacional, conde de Romanones, y á todos los correligionarios de Sevilla, que en su persona abrazamos efusivamente. ¡Viva España!—Por Directorio provincia Barcelona: Presidente, Gassol; secretario, Caballé Clos.»

El conde de Romanones visita el Casino liberal : : :

Terminado el acto del Hotel Eritaña, el conde de Romanones se trasladó á su alojamiento en el Cristina, de donde salió á las seis de la tarde para dar un paseo por la población.

A las seis y media se traladó al Casino liberal, situado en la Campana, siendo acompañado por el conde de Halcón.

Le agurdaban allí don Antonio Rodríguez de la Borbolla, las más significadas personalidades del partido, numerosos socios y muchos alcaldes de los pueblos de la provincia, los cuales fueron presentados al conde, quien departió con ellos amigablemente.

La entrada y la salida del conde de Romanones del Círculo fué subrayada por nutridos aplausos.

Concluída la visita, el conde de Romanones marchó nuevamente á sus habitaciones del hotel, para preparar su regreso á la corte.

Salida para Madrid : : :

En el expreso de anoche regresó á Madrid el ex presidente del Consejo de ministros conde de Romanones, acompañado de sus hijos el marqués de Villabrágima y el conde de Yebes.

Fueron despedidos en la estación por los señores conde de Halcón, Rodríguez de la Borbolla (don Antonio, don Eladio y don Ramón), Camino (don Hilario y don Clemente), Gastalver, Escobar, Magdalena, Rufino Moreno Santamaría (don Justo, don José y don Francisco), Carmona (don Felipe), Anastasio Martín (don José), Sobrino, Gutiérrez de Rueda, Ruiz (don Juan), León Sotelo, Chiclana (don Angel) y otras distinguidas personalidades, que le hicieron objeto de una cariñosa ovación al arrancar el expreso.

Aclarando una noticia relativa á la boda de la princesa Esperanza

Hemos procurado informarnos sobre la veracidad de la noticia publicada en la Prensa de Inglaterra, y reproducida en varios periódicos de España, anunciando la próxima boda de la princesa Esperanza de Borbón, hija de los infantes den Carlos de Borbón y doña Luisa de Orleáns.

Podemos asegurar que dichos periódicos están en un error, pues la princesa Esperanza cuenta hoy poco más de dieciséis años, y es voluntad firme de sus augustos padres que no se piense en boda para ella antes de que tenga dieciocho años bien cumplidos.

Casino de Clases

Terminado el festival taurino organizado por este Centro á beneficio del Colegio de Huérfanos de Clases, y aunque el resultado económico no ha sido nada halagüeño por la fatalidad del tiempo persistente en lluvias, queremos hacer constar por medio de estas líneas nuestro más profundo agradecimiento á la Prensa en general, por su desinteresado apoyo; á los ganaderos señores Miura y Pablo Romero, que tan cariñosamente apoyaron la idea; á los matadores, novilleros y banderilleros; á cuantos señores han contribuído con su óbolo á beneficiar el humanitario festival, y á cuantos otros de una ú otra manera han cooperado con su desinterés y entusiasmo en esta obra altruista, que con tan excelentes deseos é inspirados en tan altos fines proyectó el Casino de Clases de Sevilla.

NOTICIAS

Anoche en el expreso marcharon á Madrid los duques de Peñaranda, marqueses de Nervión, Torres de la Pressa y Amparo, siendo despedidos por distinguidas familias de la aristocracia sevillana.

MANTONES BORDADOS
EL MAYOR SURTIDO
A PRECIOS DE LIQUIDACION
FELIX POZO — VELAZQUEZ, 13

ATENEO

SECCION DE MUSICA

Cuando asistimos á un concierto de música vocal, con programa en que predominan romanzas y arias de ópera, acude á nuestra memoria el interesante y documentado artículo del ilustre compositor Luis Vierne, recomendando que en los conciertos se cante música de concierto, sin recurrir á la teatral, allí desplazada, y cuya divulgación se hace innecesaria, por reinar con aire de superioridad en la escena lírica. Que el concierto divulgue determinada música teatral, injustamente olvidada, le parece de perlas; pero sin la poderosa razón de «taquilla», argumento extra-artístico, no ve la necesidad de repetir trozos célebres, sabidos de memoria por público y músicos, sin decoraciones, sin luces ni trajes, en una palabra, sin todo aquello indispensable y obligatorio en el arte teatral.

Pocos sirven á la música y muchos se sirven de ella, necesitándose una buena dosis de abnegación para, con deliberado propósito, adoptar la primera actitud.

¿Por qué ha de repetirse hasta la saciedad el trivial «Adiós á la vida», de Tosca, y otros engendros de este jaez, en vez de dar á conocer los deliciosos poemas llamados «lieder», en que Scarlatti, Pérgolese, Cimarosa, Beethoven, Mozart, Mendelssohn, Schumann, Schubert, Brahms, Berlioz, Liszt, Wágner, Balakizew, Monssorsgkg, Rimsky-Korsakow, Wolf, Fauré, Franck, Chausson, Debussy, Mariani, Turina, Falla, etc., llevaron al pantágrama las vibraciones más íntimas de su espíritu, en páginas llenas de profundidad, de encanto, de emoción y de lirismo?

Descendamos del púlpito, para ocuparnos del concierto celebrado anoche en la docta casa por los notables cantantes don Ramón Laborda (tenor) y don Enrique Domínguez (barítono), velada á la que asistieron bellísimas damas y distinguida concurrencia, llenando por completo el «hall» y la sala de actos.

Los señores Laborda y Domínguez, ya casi sevillanos por la frecuencia con que lucen sus facultades y arte de cantantes en nuestra ciudad, alcanzaron anoche un nuevo triunfo y escucharon las más cálidas manifestaciones de agrado del auditorio.

El programa contenía los trozos más brillantes y difíciles de las óperas «Otello», «Werther», «Thanhauser» y «Gioconda»; los dúos de «El pescador de perlas» y «La Dolores»: precioso «villancico», de Usandizaga, y el magnífico «zortzico» de «El caserío», de Guridi», obras dichas con gusto y depurada técnica y premiadas con calurosos aplausos, que obligaron al regalo de dos zortzicos y al «bis» de la «Jota» de «La Dolores».

El reputado maestro don José del Castillo acompañó al piano con la seguridad y maestría en él habituales.

Y ya con la pluma en ristre, salvaremos la errata aparecida en nuestro último artículo «El órgano de ondas», pues el buen sentido del lector no habrá podido percatarse de la «mutua» misión del órgano. Debe decir, «mística» misión.

FRITZ.

MADRID.—La eminente actriz Lola Membrives leyendo el mensaje de la Comisión del homenaje á Galdós en su monumento del Retiro, al cumplirse el aniversariode su fallecimiento.

(Foto. Agencia Gráfica). (Fdos. Gori.)

Cine Santa Lucía
Santa Lucía, 10
Teléfono 24.764
TOTALMENTE
HABLADA EN
ESPAÑOL
DESDE HOY
Amor audaz
POR
Adolfo Menjou
Ramón Pereda
Rosita Moreno
Barry Norton
Si es un film PARAMOUNT es lo mejor del programa

LEA USTED MAÑANA
«EL LIBERAL»
EL DIARIO MEJOR INFORMADO

En el campo del Patronato

El Real Betis venció al Club Deportivo Alavés por cinco tantos á dos

TODO SE EXPLICA

Que el Deportivo Alavés jugó mucho más que el equipo improvisado por el Real Betis, es cuestión que no admite debate. No puede establecerse punto de comparación entre la clase de juego puesto en práctica por uno y otro «once».

Los alavesinos, conscientes de la significación del encuentro, trataron de sobrellevarlo lo más plácidamente posible, sin realizar esfuerzos que pudieran perjudicar á sus titulares. Cada uno en su puesto se combinaron con precisión admirable, imprimiéndoles á las jugadas una suavidad, que impresionó al público, poco acostumbrado ya á esta clase de partidos amistosos.

Un detalle del incidente

Por el contrario el equipo presentado por el Betis, en el que no figuraba nada más que un titular, pudo emplearse sin trabas de ningún género, moviéndose mucho y consiguiendo para sí la mayor parte de los balones, que los contrarios apenas se esforzaban por disputar. Aquí radicó la victoria de los reservas béticos. Falta de interés en los contrarios y fortuna de los adelantes en los momentos decisivos.

Esto es lo fundamental, sin que con ello intentemos restarle méritos al triunfo del Betis. Añádase á esto la falta de profundidad en los tiradores vascos, que desaprovecharon numerosas ocasiones fáciles para dar movimiento al marcador y quedará suficientemente justificada la diferencia de tanteo.

AUTORES

En fútbol, al igual que en los estrenos teatrales de éxito, siempre hay que sacar á relucir á los autores, y aunque el partido de ayer, por su intrascendencia, no merece gran atención, no por ello han de quedar «entre bastidores» los autores materiales de los tantos.

El primero bético fué conseguido por Timimi al recoger un pase de Altuna. El extremo derecha local proporcionó á Carreño la jugada que valió un nuevo «goal».

A continuación Heredia logró un tanto para su equipo al ejecutar un «penalty» con que fué castigado el Betis por falta de Felipe á Arsenio.

Nuevo servicio de Timimi y remate de Carreño valió á los blanquiverdes su último tanto de la primera parte, la cual terminó con tres á uno en el marcador.

A poco de comenzada la segunda mitad Lecue marcó de un soberbio tiro el tanto final para los alavesinos, y minutos antes de terminar el encuentro se apuntó el Betis dos tantos consecutivos, uno debido á un tiro de Altuna desde distancia, que el guardameta contrario vió entrar, haciendo la «suerte del impávido» y otro obra de Enrique al tirar cerca y cruzado.

En este apartado podría incluirse al joven Romerito, que no deja pasar partido en el que actúe sin dar la nota desagradable. La acción de Romerito contra Ciriaco, el jugador más limpio y correcto del Alavés, no queremos calificarla. El público la sancionó debidamente con su unánime protesta.

A consecuencia del incidente fueron expulsados agresor y agredido.

ACTORES

Ya á grandes rasgos hemos descrito la actuación de cada uno de los bandos. En el Deportivo Alavés destacaron los dos extremos y la línea media. La célebre pareja de defensas internacional, aunque, como es lógico, jugó bien, no hizo cosas extraordinarias. El medio izquierda desentonó en su línea, dejando suelto á Timimi, que fué el creador de todas las jugadas peligrosas para los visitantes.

Timimi y Enrique sobresalieron del resto del equipo bético. Pedrosa bastante oportuno y Angelillo mejor que sus compañeros de línea.

El Alavés alineó á Beristain, Ciriaco, Quincoces, Fede, Antero, Albéniz, Arsenio, Jáuregui, Heredia, Arana y Lecue.

El Betis á Pedrosa, Aranda, Felipe, Angelillo, Currinche, Peral, Timimi, Altuna, Carreño, Sanabria y Romero.

Los alavesinos cambiaron de puestos con una frecuencia desconcertante. Arana estuvo á ratos de delantero, á ratos de medio y finalmente de defensa. Lecue de extremo y de interior. Heredia de centro delantero y de ala derecha.

Urreaga sustituyó durante el segundo tiempo á Beristain y así sucesivamente.

Los béticos no se quedaron atrás é hicieron un verdadero desfile de jugadores. Enrique salió por Sanabria. Torres por Altuna y viceversa...

El arbitraje, á cargo de Medina, muy acertado. A una parte de los espectadores nos consta que no les agradó la actuación del colegiado andaluz, al menos nosotros escuchamos algunas frases de mal gusto. Sin embargo, no es cosa de tomar en consideración estas manifestaciones tan poco correctas, que sistemáticamente se vienen aplicando á cuantos árbitros desfilan por nuestros campos, actúen ó no acertadamente.

GALGOS

Campeonato de Andalucía

El próximo viernes, día 9, se celebrará en terrenos del término de Carmona la prueba final de la interesante competición andaluza organizada por el Club Galguero Sevillano.

La jornada promete resultar interesantísima, por la calidad de los perros que toman parte en ella.

Además de los señores socios del Club Galguero asistirán numerosas familias de nuestra buena sociedad, con el fin de presenciar la interesante final del campeonato.

Actuará de juez el señor Torres.

UN PARTIDO SUSPENDIDO

La Gimnástica de Triana anunció oportunamente que ayer por la mañana se celebraría un interesante encuentro en el campo de la calle Pajés del Corro entre el Club propietario y una selección del Sevilla.

Parece ser que el partido no estaba concertado en firme, lo que originó la suspensión del mismo, con la consiguiente devolución del importe de las localidades.

ORETO.

Un remate del delantero centro del Deportivo Alavés

(Foto Sánchez del Pando.) (Fdo. Gori.)

Zapatos para caballeros
Elegancia. Duración. Economía.
ALFALFA, 10, esquina á Candilejo.

¿Le sería á Vd. agradable poder tomar un purgante de aceite de Ricino, si éste tuviera el gusto de un buen jarabe de naranja?
Pues éste es el aceite de Ricino GOLOSO, que envasado en un lindo vasito de cristal se vende en todas las farmacias.

MADRID (EN EL RETIRO).—Lola Membrives, con los hermanos Alvarez Quintero, Tapia, Francés, Pedro de Répide y otros escritores y artistas, alrededor de los nietos de don Benito Pérez Galdós, después de depositar flores en el monumento durante el homenaje al gran escritor.

(Foto Agencia Gráfica.) (Fdo. Gori.)

Crónica de sucesos

Los atropello sautomovilistas : : : : : : : : : : :

En la calle Gran Capitán fué atropellado por el automóvil de esta matrícula, número 9.881, un individuo llamado José Romero Fernández, de treinta y seis años, que vive en Alfarería, 23.

Conducido á la casa de socorro del Prado de San Sebastián, los facultativos de guardia le apreciaron las siguientes lesiones: una herida contusa en la nuca, otra en la región frontal, otra en la pierna izquierda, rotura de un diente y contusiones y erosiones en distintas partes del cuerpo. Pronóstico reservado.

El conductor del coche, Francisco Doblas, compareció detenido en la Comisaría.

También fué víctima de otro atropello automovilista, en calle Julio César, José Escudero López, de veinte años.

El auto causante del atropello fué el 10.876, de esta matrícula que conducía Manuel Jiménez García, domiciliado en Sol, 69.

La víctima fué curada en la casa de socorro de Triana de diversas lesiones, de pronóstico reservado.

Un maleante intenta suicidarse en los calabozos de la Comisaría : : : : : : :

Ayer tarde se presentó en la Comisaría de Vigilancia un sujeto llamado Eduardo Llamas Kaiser, de veinte años, que habita en Fray Diego de Cádiz, 13, haciendo entrega de una bicicleta que dijo haberse encontrado abandonada en la vía pública.

Mientras se tomaba nota del asunto compareció un cochero, que reconoció al de la bicicleta como deudor de 18 pesetas por servicio que le prestara con su vehículo.

En su vista, se repasaron los antecedentes que existen en dicho Centro, y resultó que el jovencito había hurtado bicicletas en otras ocasiones, por lo que fué encerrado en el calabozo.

El hecho de ir por lana y salir trasquilado le desesperó, hasta el extremo que con la lata que usan para beber agua los detenidos, trató de quitarse la vida.

Sólo consiguió hacerse unos rasguños en ambos lados del cuello, siendo asistido en la casa de socorro de San Lorenzo.

Se conoce que el detenido no se puso de acuerdo con sus compinches en el destino que debía darse á la bicicleta y después de reñir con ellos, —tenía varias señales de golpes en la cara—decidió presentarla en la Comisaría.

Rateros detenidos : : : : :

Durante varios días se vienen cometiendo en la estación de la plaza de Armas sustracciones de paquetes, ignorándose quiénes pudieran ser los autores de dichas fechorías.

En el día de hoy, y gracias á la actividad del agente de Policía de servicio en dicha estación, fueron detenidos, cuando intentaban apoderarse de unos paquetes, los conocidos maleantes Manuel Peralta «El Peralta» y Manuel Morales «El Morales», los cuales intentaron fugarse y produjeron un gran escándalo.

Al fin dicho agente pudo reducirlos á la obediencia y ponerlos á disposición del comisario de Policía.

Las víctimas del trabajo

Un obrero aplastado por un pilar de ladrillos

En la calle Luis Montoto, en una casa propiedad del rico propietario don Juan Lazo, realizaban obras de consolidación varios obreros albañiles.

Uno de ellos, llamado Fernando Alcántara Rodríguez, de cuarenta y siete años, que habita en la calle Real de Castilleja de la Cuesta, se encontraba cavando unos cimientos para levantar una tapia.

El citado obrero excavaría demasiado carca del pilar de una cancela, y los materiales se desprendieron, sepultándolo.

En su auxilio acudieron sus compañeros Juan Antonio Oliver Rosa y Manuel Pacheco, lográndolo extraer con vida.

Sin pérdida de tiempo lo trasladaron á la casa de socorro del Prado.

Colocado en la mesa de operaciones, procedieron á reconocerlo el médico de guardia don Ramón Calvo, el alumno interno señor García Posada y el practicante señor Cueto.

Sufría el infeliz una herida en el labio superior, otra en la ceja izquierda, contusiones en la cabeza y distintas partes del cuerpo, fractura de la base del cráneo y conmoción cerebral.

En vista de la gravedad de su estado se dió aviso á la parroquia de San Bernardo, acudiendo un sacerdote que le administró el viático.

A las dos de la tarde, cuando se disponían á trasladar el herido al Equipo Quirúrgico dejó de existir.

Se dió aviso al juzgado de guardia, que se personó á poco en la casa de socorro, tomando declaración á los testigos presenciales.

En la casa de socorro se personaron una hermana y una cuñada del muerto, desarrollándose la escena consiguiente.

Fernando Alcántara era casado y deja cinco hijos.

Los obreros suspendieron el trabajo.

La casa que más paga por máquinas de escribir y coser
CASA SIN BALCONES
ADELA FUENTES
LAMPARA DE 5 A 25 BUJIAS 1,15
TETUAN, 21. TELEFONO 21.053.

R. I. P. A.
XI ANIVERSARIO
Rogad á Dios en caridad por el alma del excelentísimo é ilustrísimo señor
D. Antonio de León y Armero
Capitán de Corbeta, retirado; Caballero Gran Cruz del Mérito Naval, Cruz y Placa de San Hermenegildo, Cruz y Placa de San Fernando, Medalla de la guerra de Africa, etcétera
Viudo que fué de la excelentísima señora
Doña Rosario Villalón Daóiz y Torres
Entregó su alma á Dios el día 8 de Enero de 1920, confortado con los Santos Sacramentos y la bendición apostólica.
Las misas rezadas que se celebren el día 8 en la capilla del Cementerio de San Fernando, RR. de San Clemente, Santa Ana, Santiago de la Espada, Santa Clara, San Leandro, Santa María de Jesús, Mercenarias, Socorro, Santa Paula, La Asunción, Concepcionistas, Servicio Doméstico, Protectorado de la Infancia, Hermanas de la Cruz, Encarnación, PP. Salesianos, Dominicos, Escolapios, Santa Caridad, Capilla Real (Catedral), Capilla de la Antigua, Carretería, P. del Salvador, Reparadoras con la Exposición del S. S., Parroquia de San Vicente, así como la de «Réquiem», á las once en punto, en dicha Iglesia, serán aplicadas por el alma de dicho señor.
Sus hermanas piden una oración por su eterno descanso.
Los eminentísimos é ilustrísimos señores Cardenales Arzobispos de Toledo, Sevilla y Zaragoza han concedido indulgencias en la forma acostumbrada.

AÑO XXXI NUM. 11.033

MIERCOLES 7 DE ENERO DE 1931

TEMPERATURA

Tomada de la Universidad el día 6 de Enero

Máxima al sol 28,6
„ á la sombra. 17,8
Mínima 1,00

El Liberal

SANTOS DE HOY

San Luciano de Antioquía, mr.

JUBILEO.—Iglesia de San Juan Bautista

NOTICIAS DE MADRID

Un periódico dice que Madrid está en deuda con la gran actriz sevillana Carmen Díaz, y lanza la idea de que debe tributársele un homenaje

LOS FUNERALES POR JOFFRE

Madrid 6.—En los funerales del mariscal Joffre, que tendrán lugar mañana en Madrid costeados por la Embajada francesa, representará al Gobierno el ministro de Justicia.

LA FESTIVIDAD DEL DIA EN PALACIO

Madrid 6.—Hoy se verificó en Palacio la capilla pública correspondiente á la festividad de Reyes.

La misa fué oficiada por el Patriarca de las Indias.

El Rey hizo la acostumbrada ofrenda en tres cálices de oro.

Con motivo de la festividad, el Rey ha regalado seis cálices de oro á otras tantas parroquias pobres de Madrid.

SE PROYECTA TRIBUTAR UN HOMENAJE A CARMEN DIAZ

Madrid 6.—Dice esta noche un periódico que Madrid está en deuda con la gran actriz Carmen Díaz, que ha saltado de su andalucismo típico al madrileñismo más caracterizado.

Añade que un concejal, que no tiene nada de Tenorio ni de romántico, ha sugerido al alcalde una idea para el homenaje que consiste en que la Escuela municipal de Cerámica modele y vidríe unas tanagras de la figura de Carmen Díaz envuelta en el pañolito negro de flecos largos y que el producto de la primera hornada se le entregará á la genial actriz en un acto público. Luego los centenares de sus admiradores completarían el homenaje adquiriendo las reproducciones, con lo cual, al par que se rendía un merecido tributo de admiración á la actriz famosa, se orientaría la atención de los madrileños hacia un centro de producción del que vienen haciendo caso omiso.

ESTADO DE FRANCOS RODRIGUEZ

Madrid 6.—El estado del ilustre presidente de la Asociación de la Prensa, don José Francos Rodríguez, continúa siendo de extrema gravedad. No obstante, su vitalidad es tan extraordinaria, que conserva con toda lucidez sus facultades hasta el punto de que muchos ratos los dedica á leer periódicos y los comenta con su secretario, el señor López del Oro, que apenas se separa de su lado.

Los médicos se muestran pesimistas porque el funcionamiento del corazón es más decaído á medida que pasan los días; pero la extraordinaria naturaleza del enfermo les hace concebir todavía alguna esperanza.

LA SELECCION CATALANA Y LA DEL CENTRO, EMPATAN

Madrid 6.—En el campo de Chamartín se ha verificado esta tarde el partido entre la selección catalana y la del Centro.

Asistió mucho público á pesar de lo excesivo de los precios.

El partido no ha pasado de mediano, sobre todo en su primera parte, en la que ninguno de los equipos realizó juego práctico.

Los madrileños se empeñaron en llevar el juego por el ala izquierda; pero sin resultado satisfactorio. Los catalanes demostraron mayor eficacia en el centro del campo; pero sus avances morían ante la pareja defensiva madrileña, que despejaba bien.

La apatía de los delanteros catalanes desaprovechó la buena labor de los medios.

Por último, el partido terminó con el empate á uno.

De la muerte del mariscal Joffre

Continúa el desfile de la multitud por la capilla mortuoria

París 6.—El lecho donde reposan los restos mortales del mariscal Jofre está materialmente cubierto de flores.

Un pintor ha recibido autorización para sacar un apunte del aspecto que presenta la capilla mortuoria.

Esta tarde, la muchedumbre que aguardaba para desfilar ante el cadáver era aún más densa que ayer, llenando totalmente las calles vecinas.

El oficiante en los funerales

Chalons sur Marne 6.—En los solemnes funerales que se verificarán mañana por el mariscal Joffre en la iglesia de Notre Dame de París oficiará el obispo de esta diócesis, monseñor Tissier.

Como se recordará, monseñor Tissier es oficial de la Legión de Honor, como premio á su heroico comportamiento durante la gran guerra.

Representaciones oficiales :

Londres 6.—Han marchado con destino á Francia un destacamento de la Guardia Real y otro de la Aviación militar inglesa para asistir á los funerales del mariscal Joffre.

Bruselas 6.—El Rey Alberto estará representado en los funerales del mariscal Joffre por el príncipe heredero Leopoldo.

La emocionante ceremonia de esta noche : : : : : : :

París 6.—El gran homenaje popular tributado por París al glorioso vencedor del Marne terminó á las siete y media.

A las ocho de la noche, después de habérsele tributado los honores supremos, el cuerpo del mariscal fué colocado en el ataúd en presencia de varios ministros y del general Gourand. Antes de esto el capitán Saint Sernin, ayudante del mariscal, había retirado la espada que éste tenía en sus manos, colocándola sobre unos cojines de seda.

Un gran crucifijo de plata colocado sobre una placa del mismo metal, y en la que se leía la inscripción «José Joffre, mariscal de Francia, 1852-1931», fué depositado sobre el ataúd.

El féretro, cubierto por la bandera tricolor y trasladado á hombros por ocho personas, fué depositado en un furgón-automóvil de pompas fúnebres, que se puso en movimiento inmediatamente, rodeado por una sección de caballería de la Guardia republicana.

Abría la marcha un pelotón de soldados á caballo con los sables desenvainados.

El cortejo, entre una doble fila de personas, se dirigió hacia la Plaza de la Estrella.

La Avenida de los Campos Elíseos se hallaba casi completamente á obscuras, pues se habían apagado todos los anuncios luminosos y los faroles de la Plaza de la Estrella estaban cubiertos con crespones.

La Plaza de la Estrella estaba ocupada por una multitud incalculable.

Detenido el féretro ante la tumba del soldado desconocido, se produjo una emocinante escena. Todos los allí presentes se descubrieron, mientras un cornetín de órdenes tocaba «Aux Drapeaux».

En este momento la detonación de una bomba dió la señal para que las baterías hiciesen las salvas reglamentarias.

La terraza, que constituye la parte superior del Arco de Triunfo, se iluminó y el minuto de silencio y recogimiento transcurrió entre la general emoción.

Una segunda detonación dió la señal de haber transcurrido el minuto de silencio; el Arco de Triunfo volvió á quedarse á obscuras y el cortejo se rehizo rápidamente, mientras una banda militar ejecutaba la Marsellesa.

La comitiva siguió por la Plaza de la Concordia, calle Rivoli á la Plaza de Notre Dame, deteniéndose había congregado desde media hora antes una multitud tan compacta, que hasta la circulación de peatones quedó interrumpida.

A las nueve y cuarenta y cinco de la noche llegó la comitiva á la Plaza de Norte Dame, deteniéndose ante la basílica mientras las campanas doblaban á muerto.

El ataúd, en medio de un silencio imponente, fué sacado del furgón y colocado en el catafalco que se había levantado en la primera capilla lateral derecha de la nave, cubriéndolo la bandera nacional.

Monseñor Crespín, obispo auxiliar, bendijo los restos en presencia del Presidente del Consejo, Steeg; de varios ministros, generales, oficiales del Estado Mayor del difunto y de amigos íntimos de éste, terminando la ceremonia á las diez de la noche.

El cadáver será esta noche velado por las familiares del finado y por miembros de la «Asociación de curas y religiosos antiguos combatientes».

Juicios de algunos de nuestros generales sobre la personalidad del mariscal Joffre

Madrid 6.—El juicio que á algunos de nuestros generales merece la personalidad del ilustre mariscal Joffre sigue siendo recogido por nuestro fraternal colega «Heraldo de Madrid», que ha tenido la iniciativa de requerir la opinión de los mismos.

Bajo el título «Cualidades predominantes en el mariscal Joffre», dice el actual director de la Guardia civil, don José Sanjurjo, lo que sigue:

«Subteniente en la campaña del 70, y Caballero de la Legión de Honor por la defensa de Formosa, logró en el Sudán, y al frente de sus fuerzas, ser el primero que puso su planta en Tombuctú, distinguiéndose asimismo de un modo notable por su brillante actuación en la campaña de Madagascar.

Su extraordinaria competencia técnica, sus excelentes dotes de mando, su laboriosidad y su brillante historia militar, lo condujeron en 1911 á la jefatura del Estado Mayor del Ejército, con que le honró la confianza de sus conciudadanos y donde revestido de un poder casi absoluto elaboró los planes de operaciones ante la eventualidad de posibles contiendas

A mi juicio, las cualidades predominantes en Joffre fueron su tesón, su tenacidad, su perseverancia, la clara visión del momento, su fe en los destinos de Francia y su confianza en el valor y en el patriotismo de sus soldados. A ellas se deben la admirable movilización que permitió á sus tropas acudir desde el primer momento á las fronteras, oponiéndose á la marcha invasora de sus contrarios, primer jalón de la defensa nacional.

Posteriormente, y tras una serie de batallas desgraciadas, que permitió pensar á sus adversarios en un pronto y completo éxito supo detener en el momento oportuno al ejército alemán en su marcha arrolladora, salvando en el Marne á la capital de Francia de una ocupación inmediata, y al ejército francés de una completa y quizá irreparable derrota. Y por último devolvió la moral á las tropas, la confianza á la nación, y tras momentos difíciles, permitió pensar que el sol de la victoria podía lucir en el cielo de su país.

Vencedor en el Marne, supo con su modestia honrar su origen, y ajeno á cuanto no fuera el estricto cumplimiento del deber y del bien del país, constituye el más preciado modelo de la fe, el honor y la virtud militar. Su nombre, gloria y orgullo de la nación vecina, vive y vivirá en la memoria del pueblo francés como salvador de la patria, como caudillo ejemplar en uno de sus momentos más difíciles y luctuosos.»

«La serenidad del vencedor del Marne».

A continuación dice «Heraldo de Madrid»:

Don Fernando Sánchez Arjona, persona de nuestra intimidad, á quien requerimos para que nos facilitara la opinión de algunos generales su amigos, sobre la personalidad del glorioso mariscal francés, nos remite la contestación del general Milán del Bosch.

Dice así:

«Madrid 6 de Enero de 1931.—Sr. D. Fernando Sánchez Arjona. Mi distinguido señor y amigo: Entiendo que no puede ningún militar rehuir un requerimiento tan atento como el de usted para dedicar unos renglones de respeto y admiración al ilustre mariscal Joffre, cuya muerte lamenta Francia, rindiéndole la justicia que merece.

Mucho se ha escrito sobre su dirección y mando durante el primer período de la guerra grande, y la crítica, con su escalpelo, ha tratado de llegar á la verdad de la actuación del benemérito soldado; pero hay dos hechos tan relevantes y tan palmarios, que ellos solos hacen su nombre imperecedero y lo colocan entre los grandes capitanes. El primero su serenidad su imperturbable sange fría desde las batallas de Bélgica hasta el Marne, retirando los ejércitos sin que padeciera su moral y al mismo tiempo eliminando, sin contemplación alguna, á cuantos jefes no servían. El segundo, señalar el momento crítico y preciso para cesar en esa retirada, y con su célebre orden, con su actitud y ejemplo, llevar el convencimiento íntimo y la impertérrita resolución á todos sus subordinados, desde los generales de los ejércitos hasta el soldado más bisoño, de que era llegada la hora de no ceder, de vencer ó de morir, si preciso fuera, en el empeño. Y así fué, porque la Diosa Victoria corona á los caudillos que pueden y saben inculcar á los suyos las dos grandes virtudes militares: fe y resolución.

Los demás hechos son circunstanciales, incluso las victorias tácticas parciales quedan para el estudio; pero no pueden empañar las coronas de la gloria.»

El término de un proceso

El Cairo 6.—Ha terminado hoy el proceso que se instruyó contra sesenta y ocho individuos, que fueron detenidos por haber tomado parte en los desórdenes que se produjeron á raíz de la visita de Nahs Bajá á Mausoura en 8 de Junio último.

Todos los procesados ha sido absueltos de la acusación que pesaba sobre ellos por la muerte de dos soldados.

Respecto á las otras acusaciones que han servido de base al proceso, nueve de los procesados han sido absueltos, siete condenados á recibir cinco latigazos, tres sentenciados á quince días de prisión celular, nueve á un mes de igual pena y otro á cuatro meses de trabajos forzados.

Como la mayor parte de los comprendidos en el proceso han cumplido con exceso la pena que se les ha impuesto, hoy mismo fueron puestos en libertad.

El jefe del Gobierno ha conferenciado hoy con algunos ministros

Madrid 6.—El general Berenguer, que se encontraba hoy mejorado de la lesión que ha sufrido en un pie, conferenció á última hora de la tarde con los ministros de Hacienda, Gobernación y Economía.

Al salir del despacho presidencial el ministro de la Gobernación manifestó que la tranquilidad era completa en toda España.

El señor Rodríguez de Viguri dijo que mañana facilitará una nota oficiosa explicando la reorganización de los servicios de Agricultura.

El señor Wais también anunció para mañana una nota, que no será precisamente la liquidación del presupuesto anterior, porque ésta no puede estar terminada hasta Marzo; pero sí un avance de la misma.

Extranjero

MUERTE REPENTINA

Londres 6.—Anoche cuando asistía á una función benéfica falleció repentinamente el vicealmirante sir Charles Royder, jefe de la policía metropolitana.

Acompañó al célebre explorador capitán Scott en una de sus expediciones al Polo Sur.

En 1914 sirvió á bordo del buque insignia del almirante Jellicoe, «Iron Duke» en su calidad de capitán de navío.

EL TITULO DE CAMPEON MUNDIAL DE BOXEO LE ES RETIRADO A SCHEMELLING

Nueva York 6. — La Comisión atlética del Estado de Nueva York ha retirado al boxeador Max Schemelling su título de campeón mundial de pesos pesados.

La decisión obedece á haberse negado Schemelling á defender su título contra Sharkey.

La Comisión estudia la organización d un «match» entre Sharkey y otro boxeador de primera fila, probablemente Stribling.

EL MINISTRO DE ESTADO, DUQUE DE ALBA, PASA POR PARIS

París 6.—Mr. Briand ha recibido esta tarde la visita del ministro de Estado español, duque de Alba, á quien acompañaba el señor Quiñones de León.

Esta noche ha salido el duque de Alba para Saint Moritz, donde permanecerá varios días, marchando luego á Ginebra para asistir á la reunión de la Comisión de estudios para la unión europea.

EN LA ZONA FRANCESA DE MARRUECOS SE LIBRA UN REÑIDO ENCUENTRO

Rabat 6.—A las tres de la tarde de ayer un grupo de voluntarios realizó una incursión por el territorio de los Out Rouzón, fuera de la línea de Vad el Adid, librando un empeñado encuentro con una partida rebelde.

El destacamento regresó por la noche á su campamento; pero con muy sensibles bajas, entre las que figuran un oficial mortalmente herido, un suboficial francés y once tiradores indígenas muertos, un suboficial indígena con quince tiradores heridos y un suboficial desaparecido.

LA EXPULSION DE EXTRANJEROS EN LOS ESTADOS UNIDOS

Wáshington 6. — El ministro de Trabajo, Doak, ha pedido al Senado la expulsión de los extranjeros que sean inculpados de algún delito, así como que sean reforzadas las leyes de expulsión.

Se calcula en quince mil el número de extranjeros, cuya residencia en los Estados Unidos no se halla legalizada y probablemente se llegará á la expulsión de cien mil.

EL SEÑOR GARCIA KOHLY HA SIDO OPERADO

París 6.—El señor García Kohly, embajador, que fué ayer operado de una lesión á consecuencia de una afección intestinal, pasó la noche última muy agitado.

Esta mañana se encontraba algo mejorado.

Los médicos se reservan el pronóstico.

UNA INTERVIU CON PRIMO CARNERA

Londres 6.—Un corresponsal de la Agencia Reuter ha celebrado una interviú con el boxeador italiano Primo Carnera, á su llegada á París.

Le informó de que la Federación italiana de boxeo le había impuesto una multa de cinco mil liras, más otra de veinte mil liras, como pago de daños y perjuicios al empresario por no haber comparecido en el «match» de exhibición anunciado en Florencia para el 11 del pasado Noviembre.

Primo Carnera declaró al corresponsal que encargará inmediatamente á un abogado que entable pleito á la Federación de Boxeo por difamación y que le exigirá una indemnización de medio millón de liras.

Este número consta de ocho páginas

INFORMACION DE PROVINCIAS

Resultado de la última jornada deportiva en provincias

La actriz Társila Criado sufre un accidente en escena, resultando herida levemente

VARIAS NOTICIAS DE BARCELONA

Barcelona 6.—Ha sido detenido en Sabadell y entregado á la Jefatura Superior de Policía, el joven de dieciocho años Francisco Navarro, desaparecido de Granada con motivo de un suceso ocurrido en aquella capital.

—Mañana reaparecerá el semanario izquierdista «La Hora», que fué suspendido por la autoridad gubernativa.

—Comunican de Manresa que un tren de carga de la Compañía del Norte atropelló al niño Ramón Renal, causándole tan graves lesiones que falleció á poco de haber ingresado en el Hospital.

—La Federacin de Taxis y la Agrupación de taxistas han tomado el acuerdo de establecer la tarifa de treinta céntimos por kilómetro.

—Los Mozos de Escuadra de Castellar de Vallés han detenido á Francisco Baqué, por haber prendido fuego á un pajar.

Ha sido puesto el detenido á disposición de la autoridad militar; pero se cree que se le libertará por tratarse de un perturbado.

—Le ha sido levantada la clausura á la Casa del Pueblo del distrito quinto.

—Los presos en la Cárcel de Blanes han enviado á los periódicos un escrito, en el que hacen constar que son once y no tres los que se encuentran en dicha prisión por cuestiones sociales.

EL SR. JUNOY SE ENCUENTRA GRAVE

Barcelona 6.—Se encuentra gravemente enfermo á causa de un ataque de uremia, el ex senador don Emilio Junoy.

TARSILA CRIADO SUFRE UN ACCIDENTE SIN IMPORTANCIA

Málaga 6.—En el teatro Cervantes, al terminar la representación de la obra «Shanghai», en la última escena, la primera actriz Társila Criado tiene que descender por una escalera colocada al foro, y al hacerlo, se hundió el primer escalón y la actriz cayó al suelo.

Rápidamente fué Társila conducida á su camerino, donde el médico del teatro le curó una herida en la pierna derecha.

La señora Criado, que había sufrido un síncope, al recobrar el conocimiento fué trasladada al hotel, donde está siendo muy visitada.

El accidente no reviste por fortuna importancia.

CUANDO LA POLICIA VA A DETENER A UNOS LADRONES, ESTOS CONSIGUEN ESCAPARSE

Zaragoza 6.—Hace unos días se cometieron en esta capital dos robos, uno en una confitería de la calle de Don Jaime y el otro en un hotel del Paseo de Sagasta, lo que hizo movilizarse á la Policía, que comenzó con toda actividad sus investigaciones.

A poco se logró averiguar que harán unos dos meses habían llegado á Zaragoza dos conocidos espadistas, de los cuales uno había cumplido condena en el penal de Valencia.

Dichos individuos, que tienen familia en Zaragoza, se hospedaron primeramente en casa de sus parientes y hace pocos días se fueron á vivir juntos á una casa de campo.

Utilizaban frecuentemente un automóvil para ir á algunos pueblos, en los que decían tener negocios.

Puesta sobre la pista, observó la policía que carecían de recursos, puesto que no abonaban los artículos de consumo en las tiendas de que se surtían; pero días después de los robos los sujetos en cuestión pagaron sus deudas y vivían con holgura.

Sabedora la policía de que proyectaban marchar á Calahorra en automóvil, detuvieron al hermano de uno de los ladrones, que les servía de chofer, y preparó el servicio para capturarlos; pero al advertir la presencia de los agentes, les hicieron varios disparos, y uno de ellos se escapó atravesando el Canal del Ebro y el otro huyó por un barranco.

En la casa donde habitaban los ladrones se han encontrado varios objetos procedentes de los robos.

Los ladrones no han sido hasta ahora detenidos.

EL OBISPO DE MALLORCA ESTA EN PERIODO AGONICO

Palma de Mallorca 6.—Esta mañana ha entrado en el período agónico el obispo de esta diócesis, doctor Miralles.

Se le ha administrado la Extrema Unción.

La noticia de la agravación del ilustre prelado ha causado general sentimiento.

VARIOS PARTIDOS DE FUTBOL

Bilbao 6.—En el campo de San Mamés contendieron en partido amistoso el Athlétic local y el Valencia. Ambos equipos se presentaron incompletos.

Vencieron los valencianos por cinco «goals» á dos.

Barcelona 6.—En Las Corts jugaron el equipo bonaerense del Club Gimnasia y Esgrima y el Barcelona. Este se presentó con cuatro reservas.

Vencieron los argentinos por dos á uno. No obstante este resultado, defraudó el juego de los visitantes.

El árbitro anuló un «goal» al Barcelona.

Cartagena 6.—El equipo titular empató á dos tantos con el Athlétic de Madrid, en partido amistoso.

Huelva 6.—El Lorca y el Recreativo local celebraron su segundo partido amistoso, venciendo el primero por dos á uno.

Málaga 6.—El equipo húngaro Budapest III contendió con el Málaga F. C.

El partido, que resultó muy interesante, terminó con la victoria de los húngaros por cuatro á tres.

Los Reyes Magos han sido generosamente pródigos con los niños pobres de Madrid

La tradicional cabalgata del "Heraldo" desfiló brillantemente por las principales calles hasta llegar a la Inclusa

La Reina en el Hospital de San José y Santa Adela : :

Madrid 6.—Siguiendo la costumbre de otros años, la Reina Victoria, con sus hijas, estuvo en el Hospital de San José y Santa Adela, para repartir meriendas y juguetes á los niños que reciben asistencia en el Dispensario de la Cruz Roja y á los de la barriada de Cuatro Caminos.

A la puerta del hospital fué recibida la Reina por las damas enfermeras de la Cruz Roja y por varios doctores.

Auxiliada Doña Victoria por las damas enfermeras, repartió centenares de juguetes y después visitó varias dependencias del hospital.

El reparto del Ayuntamiento : : : : : : : : : :

Como en años anteriores, el Ayuntamiento ha distribuído gran cantidad de juguetes entre los niños pobres.

El reparto se efectuó en las Escuelas Aguirre y en el Monumental Cinema.

En este último local se verificó también una simpática fiesta infantil, en la que se exhibieron películas propias para niños.

Un maestro nacional pronunció un breve discurso alusivo al acto, y el poeta y funcionario municipal don Lope Hernández leyó una poesía dedicada á los niños.

Asistieron 120 escuelas, con un total de tres mil niños.

La cabalgata de «Heraldo de Madrid» : : : : : : : :

Un periódico da cuenta de la cabalgata de los Reyes Mayos organizada por nuestro fraternal colega «Heraldo de Madrid» en los siguientes términos:

«Formando vistoso cortejo con anacrónicas vestiduras y sonoras trompetas, partió esta mañana de la calle Marqués de Cubas la ya tradicional cabalgata de los Reyes Magos organizada por «Heraldo de Madrid».

El colega, como en años anteriores, abrió en Diciembre una suscripción popular con tal fin, recibiendo multitud de donativos en juguetes y en metálico.

Los Reyes Magos de «Heraldo de Madrid» realizaron la distribución de los juguetes entre los niños de la Inclusa, á cuyo edificio se dirigió el pintoresco y brillante cortejo.

Abría la marcha un heraldo vistosamente ataviado; seguía la guardia municipal con traje de gala, y en la que figuraba la banda; formaban después los tres Reyes Magos, Melchor y Baltasar á caballo y Gaspar en un camello, y dándoles escolta un ejército numeroso y de gran vistosidad.

Cerraban la marcha varias camiones cargados de juguetes.

En todo el trayecto presenció el desfile de la cabalgata una alborozada multitud infantil.

Una vez en la Inclusa, la alegría más clamorosa acogió la presencia de los Reyes.

La distribución de los juguetes la efectuaron las bellísimas artistas Angelina Vilar, Eloísa Muro, Felisa y Pilar Herrero, Aurora Jauffret, Carmen y Pilar Parnés, Carmen Losada, Consuelo de Onieva, Regina Zaldívar y Amparo García.

Terminada la distribución de los juguetes se celebró una graciosa fiesta, en la que tomaron parte el tenor cómico Castrito, un excéntrico, varios acróbatas y otros celebrados artistas.

Terminado el festival, los artistas que tomaron parte en el mismo fueron obsequiados con un «lunch» por los organizadores de la cabalgata.»

Otros repartos : : : : : :

Esta tarde, en el salón de actos del Círculo Mercantil, se ha verificado un reparto de juguetes á los niños. Se distribuyeron más de tres mil juguetes por bellas y distinguidas señoritas.

También ha habido repartos de juguetes en la Ciudad Infantil y entre los niños de las escuelas de las barriadas populares del distrito de la Latina.

El Centro de Hijos de Madrid ha repartido más de quinientos juguetes entre los niños pobres de la barriada de Vallecas, y otros Centros y Sociedades han efectuado asimismo el reparto.

La travesía del Atlántico por los hidros italianos

Los aparatos vuelan sobre Fernando de Noronha : : :

Roma 6.—La Agencia Stéfani anuncia que diez de los aparatos que realizan el vuelo trasatlántico habían volado á las siete de la tarde sobre Fernando de Noronha.

Los otros dos aparatos se habían visto obligados á amarar, por ligeras averías, resultando ilesos sus tripulantes.

Amaraje forzoso : : : : : :

Río Janeiro 6.—Los hidros italianos han llegado á Natal á las siete de la tarde.

Antes de llegar á las rocas de San Pedro y San Pablo se vió obligado á amarar uno de los hidros de las escuadrillas italianas.

Un buque de guerra ha marchado para prestar socorro al aparato y á sus tripulantes.

Los aparatos que prosiguen el vuelo : : : : : : : : : :

Pernambuco 6.—Sólo diez de los aparatos italianos han podido proseguir su «raid». Los otros dos han sido remolcados á Fernando de Noronha por orden del general Balbo.

El amaraje en Natal : : : :

Río Janeiro 6.—Todas las noticias coinciden en que las escuadrillas de hidros italianos, negra y verde, han amarado á las diecinueve y ocho minutos en Natal.

Los restantes aparatos son esperados de un momento á otro.

Se confirma que las tempestades y la mala visibilidad han retrasado la marcha de cinco de los aparatos.

En París ha contraído matrimonio un hijo del ministro español de Trabajo

París 6.—En la iglesia de Saint Pierre de Chaillot, situada en la calle del mismo nombre y que se hallaba adornada profusamente con plantas y flores, se verificó hoy, á las doce, el enlace matrimonial de la señorita Dora Gesell, perteneciente á distinguida familia argentina, y el alférez de navío don Melchor Sangro y Torres, hijo el ministro de Trabajo español.

Fueron apadrinados los contrayentes por los Reyes de España, que estuvieron representados por el embajador señor Quiñones de León y por la marquesa de Guad-el-Gelú.

NUESTRAS EDICIONES

La de la tarde corresponde a las páginas 1.ª, 2.ª, 3.ª y 4.ª

La de la mañana a las páginas 5.ª, 6.ª, 7.ª y 8.ª

D. 2022