AÑO XXVIII NUM. 10.237

SEVILLA

Redacción, oficinas y talleres: 30, GARCÍA DE VINUESA, 30
Apartado de Correos, 93.—Teléfono 340
25 ejemplares, 1,75 ptas.

El Libe[illegible]

Hemeroteca Municipal
Apartado [illegible] 55

VIERNES 3 DE AGOSTO DE 1928

SEVILLA

Suscripciones: SEVILLA: Un mes..... 2 ptas.
PROVINCIAS: Trimestre.... 6 »
EXTRANJERO: Trimestre... 15 »
Número suelto, 10 cts.

DE LA CIUDAD

Parques y jardines públicos

Los parques y jardines públicos son verdaderamente costosos; pero ¿se comprende una gran ciudad sin ellos? Sevilla posee un parque máximo, ideal, suficiente, si se quiere, para las necesidades de la población, poco propensa á los hábitos traslaticios en los días hábiles ni en los feriados; mas ¿justifica esto que los alrededores de la capital, las nuevas barriadas, las afueras permanezcan huérfanos de los saludables beneficios del arbolado, mostrando aspectos lastimosos, en abierta disonancia con los cultos caracteres de una importante urbe?

Es doctrina hoy irrecusable la conveniencia de la multiplicidad de los jardines. Que falte en ellos la gente no es razón para dejarlos de crear. Un jardín público no es materia utilitaria ni motivo de explotación para el erario municipal, aunque en determinadas circunstancias lo sea aprovechando ese recurso. Las nuevas teorías urbanísticas recomiendan su difusión como una condición del vivir moderno y de la misma estructura de las poblaciones, cuyos habitantes deben amarlos si tienen concepto del propio interés y de la supremacía beneficiosa de la higiene.

Por salubridad, por ornato, por la misma distinción y decoro de la urbe hay que extender los jardines tanto en su contorno como en todos aquellos lugares del interior cuya amplitud y condiciones permita el desarrollo arbóreo y la graciosa traza de un agradable vergel.

Casi todos nuestros barrios son ricos de aire y sol, aunque las innovaciones modernas reducen los espacios y acaban con las viejas estructuras, tan acomodadas al clima; pero ¿puede decirse lo mismo respecto á jardines y parques modestos que alegren, beneficien y ofrezcan un fácil esparcimiento al vecindario de las zonas urbanas que no sean la de lujo en Sevilla?

Fuera de ese sector Sur, donde hoy esplende ya la futura Exposición, ¿existe algo que se parezca á un jardín público?

* * *

En Alemania menudean las ciudades-jardín, y algo también análogo ha creado Norteamérica en sus nuevos núcleos urbanísticos.

Aquí, claro es, como no sea de un modo parcial no hay que pensar en ello; pero sin afán de copia, sin pretender implantar novedades porque traigan el sello extranjero, hay que convenir que sobre el asunto urge hacer algo en bien de Sevilla, de sus hijos, de su fisonomía característica.

Triana, que encierra una población de 60.000 almas, carece de un parque ni chico ni grande. La persona, la familia que desee divagar por las umbrosas frondas de un jardín público y recrearse en sus bellezas ha de recorrer unos cuantos kilómetros hasta el Parque de María Luisa. Lo mismo ocurre á los vecinos de Nervión, de los Humeros, de la Macarena, de cuantos barrios no radiquen hacia la parte Sur de la ciudad. Y los difíciles medios de comunicación agravan el mal.

Quiere decir esto que el alto pensamiento de la Municipalidad debe ir estudiando la forma de que, poco á poco, sean dotadas de ese importantísimo detalle las nuevas barriadas.

Un parque para Nervión-Cerro del Aguila; otro para Triana, bien en los terrenos aptos de la vega, bien en la zona propicia y admirable del Aljarafe. Y además pequeños jardincillos, boscajes, parterres allí donde una parcela de terreno, un remanso del caserío lo indiquen apropiado y oportuno.

Pensemos que la protección de la salud mediante frondosas plantaciones vegetales llenando de verdor, de esencias y de belleza paseos avenidas, glorietas y plazas de la urbe, es la función más legítima y más simpática que puede realizar en su programa de gobierno municipal la Administración de un pueblo.

SOLEMNES FIESTAS EN CAMBODGE

LA CORONACION DEL NUEVO REY

Francia y la Indo-China

París 2.—Despachos recibidos de Pnom-Penh dan cuenta de las grandes fiestas celebradas en aquella capital con motivo de la coronación del rey de Cambodge, inauguradas con la ceremonia de la instalación de S. M. Monivong en el palacio real tradicional. La ciudad entera ardía en fiestas, en medio de un concurso extraordinario de gente, llegado de todos los puntos de la Indo-China.

Todas las casas particulares, los palacios y los edificios oficiales hallábanse profusa y magníficamente iluminados.

El gobernador general de la Indo China llegó el domingo, á las ocho de la mañana, á bordo del aviso «Marne», siendo recibido por el Residente superior y el príncipe Suramaret, representando al rey.

Al día siguiente, en la sala del Trono del palacio real, espléndidamente exornada, y en presencia de los representantes de todos los países de la Unión indo-china, de los primeros dignatarios y mandarines de Cambodge y de una numerosísima concurrencia de la nobleza y el pueblo, tuvo lugar la solemne ceremonia de la coronación.

El rey Monivong, revestido de su traje de gran gala, tejido de oro, y después de las preces de ritual, recibió la corona cambodgiana, en forma de tiara, y la espada sagrada, que le fueron entregadas por el gobernador general y el Residente superior francés.

En su discurso, el gobernador general de Indo-China pronunció una corta alocución testimoniando la adhesión y el saludo de Francia, así como el reconocimiento de la soberanía de Cambodge. Hizo votos por la unión de los dos países, afirmando que el carácter de nación protectora por parte de Francia consolida dicha unión.

El rey Monivong, en su respuesta, dijo que agradecía infinito las palabras del gobernador general, siendo su propósito continuar siempre de absoluto acuerdo con Francia, para ultimar la obra de prosperidad y de paz proseguida por su predecesor, el rey Sisowath.

Las fiestas y el alborozo son generales en todo el reino de Cambodge.

El arquitecto don Javier de Luque en Sevilla

De su viaje de dos meses por Norteamérica ha llegado á Sevilla, acompañado de su bella y distinguida esposa, el ilustre arquitecto don Javier de Luque.

Su visita obedece al objeto de inspeccionar el funcionamiento de los talleres de restauración de las vidrieras de la Catedral.

Estos trabajos, según manifestación del señor Luque, quedarán en suspenso durante la canícula.

Este número ha sido visado por la censura.

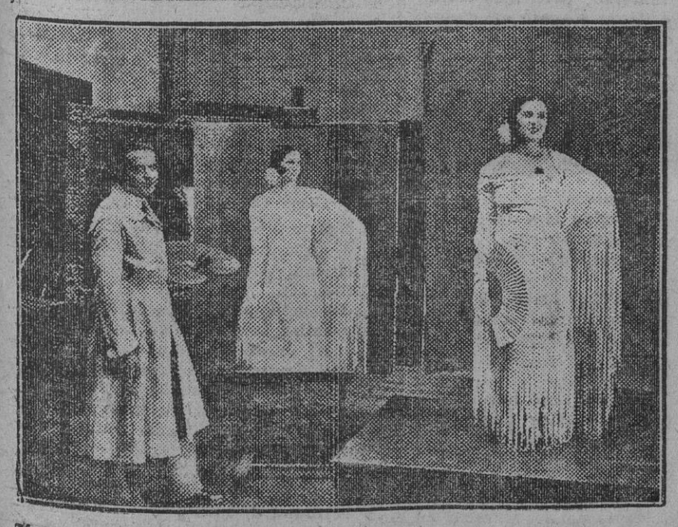

El notable artista sevillano Alfonso Grosso pintando el retrato de la bellísima artista Trini Ramos, cuadro que figurará en la próximo Exposición de Nueva York.

(Foto S. del Pando.) (Fdo. Gori.)

LA VUELTA AL MUNDO EN HIDRO

El "Numancia" sufre importante avería en su plancha de fondo, ocasionada por el recio desplome que sufrió al efectuar el despegue

Un remolcador lo trasladará á la Factoría de Puntales, para proceder á la reparación

Interesantes detalles de la estancia de los aviadores en la ría de Huelva

(CRONICA TELEFONICA DE NUESTRO REDACTOR-ENVIADO ESPECIAL DON JOSE MARIA HERRERA)

En Huelva sólo se habla del «Numancia»

Huelva 2 (12 m.)—Huelva sólo tiene en estos momentos un único tema de conversación: la inesperada y algo fantástica llegada del «Numancia», actualmente amarado en las aguas del río Tinto.

Cafés, bares, domicilios, todo lo invade el tema imperante. No podemos dar ni un solo paso, hacer la menor gestión informativa, tratar de inquirir ni un solo detalle sin que nos veamos acosados por los conocidos, por los curiosos, que no nos conocen, pero que han averiguado nuestra condición de periodista para preguntarnos:

—¿Cuándo se va el «Numancia»?

—¿Es verdad que no tiene avería ninguna?

—¿Ha logrado usted hablar con Franco?

Y á Pepe de la Rábida, nada digamos. Como aquí le conocen hasta los reciénnacidos, no se puede ir con él á ninguna parte sin llevar á la cola un centenar de curiosos, todos con la misma petición:

—Háblenos usted del «Numancia»...

La Punta del Sebo es una típica romería

La mañana, la Punta del Sebo es un real de feria o el lugar de una típica romería.

Por los lugares de las dos orillas próximos al amaradero del «Numancia» no se puede dar ni un solo paso.

Podemos afirmar, sin temor á equivocarnos, que no ha quedado desde anoche ni un sólo vehículo que no haya ido, cuando menos, dos veces á la Punta del Sebo.

Y de los onubenses, que sienten verdadera idolatría por Franco, nada digamos. Hasta los impedidos.

NADIE CREE QUE EL «NUMANCIA» ESTE AVERIADO

Créese generalmente que Franco desae partir el 3 de Agosto, aniversario de la salida de Palos de Cristóbal Colón para descubrir el Nuevo Mundo

En Huelva nadie cree que el «Numancia» esté averiado.

Esta es la opinión, más que general, absoluta, unánime.

Cuando se les habla de avería y que el hidro será llevado á Cádiz para repararlo, como si estuviesen ellos en el secreto, nos miran unos momentos, como dudando de nuestra razón, y luego sonríen.

Y algunos añaden, entre despectivos y superiores:

—¿Y usted es periodista...?

La opinión general es que Franco ha venido á las aguas del Tinto, frente al celebérrimo Monasterio de Huelva, para luego marchar á aguas de aquel célebre estero de donde partiera el «Plus Ultra» y que fué el mismo del que en la madrugada del 3 de Agosto de 1492—mañana hará exactamente 436 años—salió Cristóbal Colón con la «Pinta», la «Niña» y la «Santamaría», para que la corona que orlaba las sienes de los Reyes tuviera un inapreciable florón... Un Nuevo Mundo...

Franco quiere rendir este tributo a la memoria imperecedera del almirante genial y glorioso, haciendo que el «Numancia» gane gallardamente los aires é inicie la primera etapa de su vuelta alrededor del mundo y por eso ha elegido el sitio predilecto para sus audaces y gallardas aventuras aéreas y el día de recordación perenne en nuestra Historia.

Y vaya usted á convencer de lo contrario á quienes tan arraigada es esta creencia.

Los eternos bien enterados

A cada momento tropezamos en nuestras andanzas reporteriles con los eternos bien informados.

Y todos en secreto, que revelan como si lo fuese de confesión, nos dicen la «verdad», que ellos sólo poseen:

—El «Numancia» se va á las seis de la tarde porque necesita la luna.

—El «Numancia» se irá esta madrugada, entre cuatro y cinco.

Y así muchos bien informados.

Un telegrama urgentísimo para el comandante Franco

En la Central de Telégrafos, y procedente de Madrid, se recibió la madrugada anterior un telegrama urgentísimo para el comandante del «Numancia».

Inmediatamente un ordenanza salió en bicicleta para la Punta del Sebo, porteando el despacho.

Allí tomó una canoa y se dirigió al hidro, donde á grandes voces llamó á Franco, haciéndole entrega personal del despacho.

Se ignora quién era la personalidad remitente del mismo; pero con fundamento se supone que era oficial y que estaba relacionado con el accidente sufrido por el hidro.

La esposa de Franco quiere conferenciar con éste, no consiguiéndolo

La esposa del aviador llamó telefónicamente al Gobirno civil, ansiosa de conocer detalles del amaraje del «Numancia» y al mismo tiempo para conferenciar con su marido.

El señor Salas Vaca acudió al aparato y dió á la esposa de Franco todos los detalles que en aquellos momentos se tenían, que no eran muchos.

Principalmente la tranquilizó diciéndole que las averías no tenían importancia, que el hidro había amarado con toda facilidad y que su esposo y los restantes tripulantes se encontraban en aquellos momentos en el monasterio.

El gobernador, para satisfacer los justos deseos de la esposa del aviador, pidió comunicación con La Rábida, al objeto de que los esposos conferenciasen; pero esto no se pudo conseguir porque Franco no estaba en el monasterio.

Los tripulantes del «Numancia» pernoctaron en el aparato

En contra de lo que se dijo, Franco y sus compañeros no pernoctaron en el monasterio, sino en el interior del aparato, como lo hicieron la víspera de la salida de Cádiz.

Durante la noche y la madrugada.—Conciertos y fandanguillos

La noche anterior, como la madrugada, como toda la mañana, incluso este mediodía, extraordinario número de embarcaciones rodean al «Numancia».

Especialmente durante la noche, aquello ha sido una verdadera verbena «acuática». Centenares de personas en las embarcaciones daban vueltas al hidro. Algunos, en plan de fiestas, llevaban sus «tocaores» y sus «cantaores» de fandanguillos.

Los más osados, que preferentemente solían ser los que iban con acompañamientos, se acercaban lo más posible al «Numancia» y tras los rasgueos preliminares, una voz varonil lanzaba al aire los primeros versos de los más populares fandanguillos del Alosno, Andévalo y Huelva.

Los pilotos no se asomaron en toda la noche, aunque se supone que poco pudieron descansar.

Los que han conversado con los pilotos

Hasta ahora, ciertamente, sólo se sabe de una persona que haya podido conversar con el comandante Franco y sus compañeros de expedición.

El padre Antonio León Vence, franciscano, superior del Monasterio de La Rábida, hombre afable y simpático y amigo de algunos de esta casa.

Porque aunque se decía que el contralmirante señor Sanchiz y el presidente de la Colombina, señor Marchena Colombo, también estuvieron en el hidro, otros, por el contrario, afirman que no salieron de la embarcación que utilizaron para aproximarse al hidro y que por el ruido de éste no pudieron entenderse con los aviadores.

«Pepe de la Rábida», la sombra de Ramón Franco

En nuestros deseos de obtener los mayores medios de información no hemos rehuido el buscarlos en todas partes.

Nos enteramos de que el camarero que anoche sirvió la cena á los tripulantes del «Numancia» fué el del Círculo Mercantil, Carmelo Rodríguez, y á él nos dirigimos para interrogarle.

Nos manifestó que, en efecto, él sirvió la cena á bordo del hidro y que no era muy malo el humor de sus tripulantes.

Cuando servía la cena, refiere que le oyó decir á Franco, dirigiéndose á Ruiz de Alda:

—Lo que más gracia me ha hecho ha sido que la primera persona á quien viese al amarar fuera al corresponsal de EL LIBERAL de Sevilla, que fué también la primera que ví cuando vine á Huelva por vez primera para la salida del «Plus Ultra». Y qué cara más apurada—decía regocijadamente—puso el hombre cuando, con el mal humor de los primeros momentos, le dije que no se acercara al hidro. Ya me temo que la tercera vez que tenga que venir por Huelva me salga también antes que nadie el corresponsal de EL LIBERAL.

Franco y sus compañeros logran descansar

Los tripulantes del «Numancia» han descansado bien poco, porque el bullicio, la animación extraordinaria, la multitud de embarcaciones con canciones y fiestas alrededor del aparato duraron hasta muy entrada la madrugada, y en las primeras horas de la mañana la romería acuática continuó.

Así, pues, sólo dos horas ha sido el verdadero descanso de los aviadores.

Antes de las ocho de la mañana, la Punta del Sebo y el muelle de la Rábida han vuelto á verse congestionados por la extraordinaria muchedumbre, que los llena.

¿Viene material de Cádiz para la recomposición?

Se aseguraba esta mañana en Huelva que este mediodía era esperado aquí, procedente de Cádiz, un auto que conducía las piezas y otros materiales que eran necesarios para la recomposición.

Y se decía que como la avería no es muy importante esta misma tarde quedaría terminada y en condiciones el hidro de emprender el vuelo en el momento que sus tripulantes lo dispusiesen.

LA AVERIA QUE SUFRE EL «NUMANCIA»

Está situada en la plancha de fondo y el agua penetra en el interior

Nos aseguran que la avería que tiene el «Numancia» está situada en la plancha de fondo del aparato.

Esta versión parece confirmarla el hecho de que esta mañana, poco después de las nueve, los aviadores fueron vistos achicando el agua que penetraba en el interior del aparato.

¿Gallarza al agua al amarar el «Numancia»?

Sólo á título de rumor recogemos esta noticia.

Circula por Huelva como cierta y se oye contar y referir, con más ó menos lujo de detalles, de uno á otro.

Se dice que al amarar ayer el «Numancia» en aguas del Tinto, el comandante Gallarza fué al agua, ganando á los pocos instantes de nuevo el aparato.

La noticia no ha sido confirmada.

Un ofrecimiento que Franco no acepta

El ingeniero jefe de las Obras del Puerto, señor Montenegro, apenas tuvo noticias del amaraje del «Numancia» envió un aviso al comandante Franco, diciéndole que ponía incondicionalmente á su disposición material, hombres, etc., de cuanto necesitase para reparar las averías del hidro.

El comandante Franco agradeció mucho al señor Montenegro su generoso ofrecimiento, contestándole que no necesitaba nada.

El alcalde de Palos

Este mediodía llegó á la Punta del Sebo el alcalde de Palos, para cumplimentar al comandante Franco y compañeros.

Tomó una gasolinera y al llegar á las proximidades del hidro se limitó á decir «el objeto de su visita», porque no pudo conversar con el piloto del «Numancia».

Franco sonríe, pero no quiere hablar á los periodistas

Contando de antemano con el resultado negativo que íbamos á tener, á las doce de la mañana llegamos á la Punta del Sebo y tomamos una de las gasolineras de las que hacen el servicio entre ambas orillas.

Íbamos con el propósito de obtener del comandante Franco algunas palabras que nos orientasen en la desorientación actual por la confusión y contradicciones de todas las noticias que circulan.

La Punta del Sebo estaba atestada y los alrededores del hidro poblados de embarcaciones.

El «Numancia» está amarado en aguas del Tinto, á poca distancia del embarcadero de La Rábida.

Cuando llegamos Franco estaba sobre cubierta en traje de baños. Ruiz de Alda y Gallarza en el interior de la cabina.

El mecánico Pablo Rada enfundaba cuidadosamente las hélices de los motores.

Dimos voces llamando al piloto. Este nos reconoce y sonríe.

—¿Tiene mucha importancia la avería?—preguntamos á grito.

Nueva sonrisa de Franco es toda la respuesta.

—¿Es verdad que remolcan el aparato á Cádiz?

Franco vuelve á sonreir.

Como vemos que estamos «koly», no insistimos en preguntar é imitando el idioma mudo de los gestos, le decimos «adiós» con la mano al piloto del «Numancia» y nos disponemos á regresar á tierra.

El gobernador civil conversa con el comandante Franco.—El «Numancia» será remolcado á Cádiz para reparar las averías

A las doce y media de la mañana llegó á la Punta del Sebo el gobernador civil, señor Sala Vacas.

Tomó una gasolinera de la Junta de Obras del Puerto, dirigiéndose al «Numancia». Pasó al aparato, conversando un buen rato con los pilotos.

Cuando desembarcó el señor Sala Vacas en la orilla donde nos encontrábamos, le abordamos, único medio de obtener noticia si el régimen del mutismo no continuaba imperando.

El señor Sala Vacas fué explícito, dentro de su natural y obligada discreción.

Por él supimos que esta tarde, ó mañana por la mañana, cuando llegue el buque que se espera de Cádiz, el «Numancia» será remolcado é ingresado en los talleres de la Factoría de Puntales para proceder al arreglo de las averías sufridas.

Las averías son importantes.—Llegada del remolcador

A la una y cuarto de la tarde hemos conferenciado telefónicamente con el Monasterio de La Rábida para obtener nuevas noticias.

Nos aseguran que las averías son de importancia y que en su arreglo y reparación, que hay necesidad de hacer en seco, se invertirán más de algunas horas.

Finalmente nos dicen que de tres á cuatro de la tarde llegará de Cádiz el remolcador que se llevará el hidro á la Factoría de Puntales.

Probable causa de la avería

Una de las averías sufridas por el «Numancia», á lo que parece, consiste en la rotura de la plancha de fondo del casco, que por lo tanto hace agua.

Esta, por sí sola, no habrá determinado el regreso del hidroavión á puerto español.

Indudablemente, la causa que ha decidido á Franco á no aventurarse en el Atlántico ha sido el malo ó mediano funcionamiento de los motores, y luego, una vez en la ría del Tinto, se ha descubierto esta rotura.

Cómo se ha producido es fácil de determinar.

Ya se sabe que en el momento del despegue el hidro se elevó un momento á un par de metros de altura, desplomándose seguidamente y volviéndose á elevar en definitiva.

Este choque del casco con la superficie de la mar es el que ha hecho sufrir al «Numancia» la seria avería, pues pese á la poca altura de la que cayó, el enorme peso de la aeronave hizo que el encontronazo fuese grande, y de haber ocurrido á poca más altura, seguramente la avería hubiese sido de mucha mayor trascendencia y hubiera puesto en peligro la integridad física de los aviadores.

Si Franco y sus compañeros hubiesen continuado á Las Azores, la rotura de la plancha de fondo la habrían notado después del amaraje, y allí buscarían el medio de arreglarla; pero vista aquí es más lógico que la arreglen en la Factoría donde se ha construído el «Numancia».

Creemos que aun siendo importante, quedará reparada en breve término.

Estas consideraciones están hechas por conjeturas, ya que no pueden hacerse de una manera rotunda porque Franco se niega obstinadamente á facilitar información á la Prensa.

EN TERCERA PLANA:
Una interesante conversación con Franco.- a causa del amaraje la ha motivado la rotura de la instalación de la gasolina.-¿Se aplazará el viaje de la vuelta al mundo?

Desgraciado accidente

Al sacar agua de un pozo se cae al mismo, pereciendo ahogado

La Guardia civil del puesto de Marrena del Alcor comunica que en el sitio conocido por «Caracol», enclavado en término de Carmona, se ha registrado un desgraciado accidente.

El joven de dieciocho años José María Martínez, natural y vecino de Arahal, se encontraba sacando agua con un cántaro de un pozo existente en las proximidades de dicha finca, y al acercarse demasiado al brocal, tuvo la desgracia de caer al pozo mencionado, pereciendo ahogado.

Varios compañeros, que se dieron cuenta del accidente, se apresuraron á auxiliar á la víctima; pero ésta, desgraciadamente, era cadáver.

El Juzgado de instrucción del partido de Carmona se constituyó en la finca mencionada, disponiendo la extracción del cadáver y su traslado al depósito del cementerio.

GOBIERNO CIVIL

Reunión de asambleistas sevillanos.—El homenaje nacional al presidente del Consejo de ministros, general Primo de Rivera

En el despacho del gobernador civil, señor Cruz Conde, se han reunido los asambleistas señores Cañal (don Carlos), Huesca (don José), Delgado Brackenbury (don Carlos) y marqués de la Gomera para cuanto se relaciona con el homenaje nacional al jefe del Gobierno.

Los demás asambleístas sevillanos, que se encuentran ausentes, se han adherido á los acuerdos que se adoptaran.

Se acordó nombrar un Comité ejecutivo que lleve á su realización los principios y resoluciones contenidos en el manifiesto que se lanzó á la opinión pública, por los 14 asambleístas sevillanos, el alcalde y el presidente de la Diputación provincial.

Quedó nombrado dicho Comité, cuya presidencia de honor la ostenta el gobernador civil de la provincia y comisario regio de la Exposición, señor Cruz Conde, y la efectiva el presidente de la Diputación, señor Parias (don Pedro), quienes con los señores Cañal, Ibarra y Huesca organizarán la recaudación en toda la provincia, al objeto de que Sevilla figure con la brillantez que le corresponde en el homenaje nacional al jefe del Gobierno, general Primo de Rivera

En breve se constituirá en el barrio de Triana una Agrupación para colaborar por los ideales de la U. P.

Acompañada del teniente de alcalde don Baldomero Sampedro ha visitado al gobernador, señor Cruz Conde, una Comisión del populoso barrio de Triana integrada por los señores Herrera (don Armando), doctor Mozo, Mensaque, Miranda, Rodríguez Alonso y Delgado (don Diego), para comunicarle su propósito de hacer labor ciudadana y colaborar por los ideales de la U. P., á cuyo efecto se constituirá una Agrupación que persiga dicha finalidad.

A tal objeto se creará un Círculo que al mismo tiempo que sirva de punto de reunión, se haga allí propaganda en armonía con los ideales de la U. P.

Arrollado por un automóvil

Esta mañana fué arrollado por el automóvil número 5.197 en la plaza del Altozano un individuo llamado Felipe Sánchez Sotillo, de sesenta y seis años, que vive en la calle Pureza número 42.

Los guardias de Seguridad números 154 y 71 lo trasladaron á la casa de socorro de calle Pureza, donde el profesor de guardia don Gonzalo Romero, auxiliado por el practicante señor Parra, le curó dos heridas en la cabeza y contusiones y extensas erosiones en distintas partes del cuerpo, que fueron calificadas de pronóstico reservado.

Después de asistido pasó á su domicilio.

El chofer ha sido puesto á disposición del Juzgado correspondiente.

DIPUTACION

Acuerdos de la Comisión provincial permanente

Presidida por el señor Parias (don Pedro), y con asistencia de los señores Mezquita, Moreno Rodríguez, marqués del Valle de la Reina y del secretario é interventor, señores Montes del Castillo y Díaz de la Torre, respectivamente, se reunió la Comisión provincial Permanente.

Se acordó conceder la pensión que le corresponde á doña Manuela Gómez Martín, viuda del que fué ujier de la Corporación don Manuel García Simón, y nombrar un recaudador más á domicilio del impuesto de cédulas personales.

Se dispuso conceder un mes de licencia al funcionario de la Corporación don José Polo de Lara y Carretero

Fueron aprobadas las certificaciones por obras ejecutadas en los caminos vecinales de Olivares á Saltera y Gerena; de San Juan de Aznalfarache á Castilleja de la Cuesta, pasando por Tomares, y de la estación de Paradas al kilómetro 17 de la carretera de Puebla de Cazalla á Carmona.

Igualmente quedaron aprobadas las certificaciones números 1, 2 y 3, importe del cincuenta por ciento de las obras de adoquinado sobre arena realizadas en el segundo trozo del camino vecinal de Alcalá de Guadaira á Dos Hermanas (parte comprendida entre el paso á nivel de Marcelo Spínola y la carretera de Sevilla á las estación de Las Alcantarillas).

Se despacharon los demás asuntos de trámite.

Este número de EL LIBERAL consta de 6 páginas

M.C.D. 2022

Cazalla de la Sierra

II y último

Méndez Silva, en su «Población general de España», sostiene que el nombre de Cazalla se debe á que en el año 1360, andando de cacería en esta región el Rey Don Pedro I de Castilla, los monteros le avisaron que se habían encontrado una gran fiera, y el Rey les contestó: «Pues cazalla». Y poblándose el puesto, tomó este nombre.

No seré yo quien niegue la veracidad de este hecho, si es que éste tuvo lugar en la forma relatada por Méndez Silva; pero sí aseguraremos que esto en nada se opone á lo que más asentado acerca del nombre de Cazalla.

Tiene Cazalla como blasón heráldico, sobre campo de oro, una garza en actitud de picar á otra.

Encuéntrase asentada Cazalla en uno de los lugares más altos de Sierra Morena, ó Montes Marianos; en tiempo fué muy abundante de regalados vinos, que en las Indias tuvieron el primer lugar, buenas frutas y muy mejores cereales. Entre sus monumentos civiles merece especial mención la prehistórica gruta de Santiago, la más notable de la provincia de Sevilla y distante del pueblo muy cerca de cuatro leguas, y al pie del cerro corre el Benagila.

Según datos que traen algunos historiadores, consta esta gruta ó caverna de galerías, cuadras y lugares, algunos convertidos en estanques, sumamente curiosos, en los que se desciende de uno en otro hasta la profundidad de cinco metros, siendo la entrada por tres partes distintas. Se halla el interior cubierto de estalactitas y estalacmitas. Es muy complicada la distribución de estas galerías; por tanto, es muy necesario de ver el punto de entrada por el temor de no hallarla al salir. Allí se encontraron en tiempos objetos prehistóricos.

Consta también que en la finca conocida por «Berlanga», se encontraron objetos cinerarios, punzones, hachas y otras herramientas; así como en el «Molino de los Nogales» y los «Carboneros» había dólmenes, que se relacionan con los que allí explotaron varias minas argentíferas.

También puede contarse entre los monumentos civiles el Morabito arábigo, del cual antes hemos hecho mérito.

No se tiene noticia de que Cazalla batiera moneda en tiempos de los romanos, como la batió la antigua «Asia», hoy Lora del Río.

Entre los monumentos religiosos, el primero que merece nombrarse es el «Eremitorio» de la Virgen del Monte, que es un morabito arábigo, donde se asienta la Patrona de Cazalla: dista del pueblo una media legua y casi á los pies del monte se encuentran las riberas del Huesna.

Otro eremitorio, ó morabito arábigo, es el de Nuestra Señora de la Celda.

El templo parroquial de Santa María de la Consolación es gótico-mudéjar, restaurado su ábside en el siglo XVI. En el siglo XVIII alteraron mucho sus rasgos y líneas arquitectónicos; pero, con todo, ofreciendo gran perspectiva y sumo interés.

Es también monumento religioso insigne las cocinas de la Cartuja de la Concepción, fundado por el de las Cuevas de Sevilla, en 1476, que era su matriz, y que como sabemos, fundó éste en 1411, Perafán de Rivera, adelantado mayor de Andalucía. Dichas ruinas se encuentran á media legua de Cazalla.

La ermita de la Virgen del Puerto pertenece al siglo XVIII, imagen del siglo XIV, y la de Aguas Santas, estando todos estos lugares llenos de tradiciones y leyendas, que los hacen muy interesantes.

Es monumento digno, por último, de ser nombrado el claustro gótico del tempo de la Orden de San Juan.

En el templo parroquial existen retablos tallados y estofados, muy buenas esculturas de la escuela sevillana y algunas pinturas que pertenecieron á la Cartuja, como lo es la magnífica imagen de San Bruno, del siglo XVII, obra del escultor J. Hernández.

Entre las artes suntuarias podemos contar la hermosa bandeja repujada, de plata, del siglo XVI, procedente de las tantas veces mentada Cartuja, y un estandarte de terciopelo del XVII, bordado en oro.

Grande fue siempre Cazalla; la bondad de su clima, la riqueza de sus aguas y la gran importancia de su industria alcoholera la hacen ser uno de los primeros pueblos de aquella región. Así pudo tener ambiente para que dentro de sus muros vivieran agusinos, de ambos sexos, así como franciscanos y tres hospitales...

Una curiosidad, para terminar: Espinosa, en la «Grandezas de España», afirma que cuando el Rey Prudente vino á Sevilla, entre los cartelones que figuraron en las calles de esta capital, en cuyos cartelones cada pueblo, en verso, hacía alusión y la apología de su condición ó producción, por las que se le conocía, figuraba el de Cazalla de la Sierra, en el que estaba pintado el dios Baco, que, como sabemos, es el dios del vino y de la vendimia, representado en un niño, con estos versos:

«Gran Felipe, mi Señor,
¿véis toda aquella alta sierra?
Pues no hay un palmo de tierra
en todo aquel rededor
donde á Baco hagan guerra.
Doquiera es obedecido
este niño tan bonito,
y así dominó la gente,
pues aunque no es comedido,
es apacible infinito.»

J. Cabello.

¿Pasa calor...?
Veranee en Sanlúcar

Espectáculos

Funciones para el viernes 3.

CINE REINA MERCEDES. — **El baile de los lampistas**, dos partes, y **Los granujas**, película española.

CINE LA ALICANTINA (Jáuregui, 34).—De nueve y media á una, y media, **Elló**, por Antonio Moreno.

CINE NEVERIA LA ALICANTINA (Paseo de Catalina de Ribera). De nueve y media á una y media, **El negro que tenía el alma blanca.** Cuarteto Sáenz.

CINE NEVERIA SAN FERNANDO.—Madre mía, Film Titán Fox.—Orquesta Castillo.

CINE NEVERIA SAN LORENZO.—Metrópolis, segunda jornada, y una cómica de dos partes.—Cuarteto Lara.

CINE NEVERIA LLORENS.—**El gavilán de los mares**, por Milton Sills y Walace Beery.

De nueve y media á una y media.

CINE DE LA UNIVERSIDAD.—**Revista universal número 93, Lucas domador de mujeres** y **La tragedia** de un torero (Vida y muerte de Joselito).—Quinteto Lloréns.

De nueve y media á una y media.

ANTIGUO CINE VICTORIANO (Empresa Nicolás Rodríguez). — **La criada del coronel**, por Sid Chaplin, y una cómica de dos partes. Todas las noches regalo de una linda muñeca.

CINE POZO (Catalina de Ribera). **La España trágica** y una cómica.

ERITAÑA. —Varietés pista. Dos orquestas. De seis á madrugada.

ROSALES.—Varietés y bailes elegantes. De 10 noche á madrugada

Oposiciones á Escuelas Nacionales
Colegio de San Luis Gonzaga
Preparación á cargo de:
SECCION DE LETRAS
Don Evaristo López, presbítero, beneficiado por oposición de la S. I. Catedral y profesor del Seminario.
SECCION DE CIENCIAS
D. Eduardo Albors, profesor de esta Escuela Normal de Maestros
Las clases comenzarán el día 6 de Agosto.
AMOR DE DIOS, 35. — SEVILLA.

VIDA DE SOCIEDAD

El conde las Torres de Sánchez-dalp ha dado una comida en honor del delegado del turismo en Andalucía, Canarias y Marruecos, señor Bolín, en el Hotel Alfonso XIII, sentando á la mesa á distinguidas personas.

—Han marchado á las playas del Norte los señores de Salinas Malagamba (don Manuel) é hijos.

—Pasan temporada en Mondáriz los señores de Franco y Pineda (don Ricardo).

—En breve marcharán á Alhama de Aragón y de allí al Norte los señores de Blasco Garzón (don Manuel).

—Regresó de las Navas del Marqués (provincia de Avila), donde pasa el verano en compañía de su familia, el culto historiador de Colombia, cónsul de dicha nación en ésta y ex decano del Cuerpo consular, don Ernesto Restrepo Tirado.

Lea usted mañana EL LIBERAL.

JEREZ

Sigue la matanza de perros por el inhumano procedimiento de la estricnina, á pesar de las campañas que contra ella diariamente vienen haciendo los periódicos locales y de las disposiciones que sobre ello dió el ministerio de la Gobernación.

La opinión pública dirige acerbas censuras contra las autoridades por ordenar sean sacrificados dichos animalitos por un procedimiento que por orden superior está terminantemente prohibido.

Puerto de Santa María

Un robo

El sereno Antonio Vidal, próximamente á las cinco de la mañana, cuando daba la vuelta por la calle Larga vió que de un balcón de la casa número 42 se descolgaba un hombre, al que dió el alto, y al no hacerle caso lo persiguió en su fuga por diversas calles, hasta que desapareció por la vía de Rota.

Al verse sorprendido por el sereno dejó abandonado en el balcón un lío conteniendo ropa, que, sin duda, pretendía llevarse.

Dado aviso al vecino de dicha finca, don Juan Fortes Ros, éste echó de menos un reloj pulsera de oro de señora, cuatro sortijas, también de oro, y dos cadenas del mismo metal, así como un pantalón, una americana, tres cuchillos, una servilleta, un cuello y varias cucharas y tenedores.

En la Comandancia de la guardia municipal fué entregada por Antonio Sánchez Martínez la aludida americana, que fué hallada por el citado individuo en un cercado existente al final de la calle San Francisco de Paula. En los bolsillos de dicha americana venían el cuello, la servilleta y los tres cuchillos.

Los objetos robados se encontraban en la misma habitación á que da luz el balcón por donde se descolgó el individuo, habitación en la que duermen los señores de Fortes y su pequeño hijo, quienes no se dieron cuenta de nada, no obstante estar algunos de los objetos robados en un mueble muy próximo al lugar en que se hallaban.

De haber penetrado el ladrón á otra pieza inmediata hubiera podido llevarse importante cantidad en papel y metálico, que se encontraban este último sobre una mesa y aquél en una cartera situada bajo un sombrero en una de las sillas.

De dicho suceso se dió el oportuno parte al Juzgado, haciéndose pesquisas para la captura del autor del robo, sin tenerse, hasta ahora que seamos, pista alguna.

—Ha sido bautizado en la Prioral un niño hijo de los señores de Gaztelu y Oneto (don Francisco).

Administró el sacramento el arcipreste, señor Núñez Galván, quien puso al reciénnacido el nombre de Francisco Javier, habiendo sido apadrinado por sus tíos maternos, la señorita María Terry y Cuvillo y su hermano don Javier.—Carrajal.

ILUMINACIONES PARA FESTEJOS Y FERIAS, dentro y fuera de la capital. Precios reducidos. Pídanse presupuestas á **TOMAS CHACON.** Feria, 99.—Sevilla.—Teléfono, 826.

CONTINUAN LAS GRANDES REBAJAS EN LA LIQUIDACION DE LA CIUDAD DE LONDRES
CERRAJERIA, ESQUINA A CUNA
COMPRANDO EN ESTA CASA AHORRARA USTED DINERO

"EL LIBERAL" HACE 25 AÑOS

Ojeada retrospectiva

2 DE AGOSTO 1903

Abogábamos por que se concediese una amnistía á los obreros, comprensiva de determinados delitos cometidos con motivo de las huelgas.

Y decíamos:

«No se conmueve la trama del trabajo, no se suspende el funcionamiento de la industria, no se paraliza la producción y no se restringe el libre desarrollo del comercio, sin un hondo sentimiento de angustioso espanto.

Frente á la multiplicidad de este fenómeno morboso de las modernas sociedades llamado huelga, experimentamos todos, los indiferentes y los que se interesan, los de alma generosa que, comprendiendo, condescienden magnánimos, y los egoístas que, comprendiendo también, abominan y detractan cuanto huele á insurgencias y rebeldías, por muy justas y legítimas que sean, la necesidad inaplazable de buscar un pronto remedio á estas situaciones anómalas.»

—Decíamos dando cuenta de la separación del señor Polo de Lara del partido en que venía militando: «La fracción del partido liberal sevillano, que acaudilla el señor Ruiz Martínez, ha sufrido una baja de importancia. El ex gobernador de ambos Hocos y de la provincia de Santander don Enrique Polo de Lara, una de las personalidades más salientes de la agrupación, y que con mayor entusiasmo y actividad ha trabajado en la política local desde hace buen número de años, se separa de los que fueron sus amigos, por hacerse incompatible con su temperamento y carácter la inactividad que en aquéllos ve.»

—El señor Silvela declaró á sus amigos que mientras durase su ausencia lo representaría el señor Maura en todo cuanto afectase á la dirección del partido.

Recomendaba eficazmente que lo obedecieran como al único jefe de la agrupación conservadora.

—Había quedado zanjada honrosamente la cuestión suscitada en el Círculo Liberal entre los señores Polo de Lara y Halcón.

Antes de comprar sus muebles visite La Sevillana, de Antonio Ojeda, Amor de Dios, 23 y Trajano, 14.
Los muebles más fuertes — Los muebles más baratos
—— La Casa que más facilidades da para los pagos ——

EN LOS JUZGADOS

Las cosas que pasan

Uno que se finge oficial del Ejército

A disposición del Juzgado de San Román ha sido puesto un individuo llamado José Chiclana Rodríguez, de veintidós años, que fingiéndose oficial del Ejército detuvo al cabo del batallón de Ferrocarriles Francisco Domínguez Pavón.

El acusado ha declarado que no hubo tal suplantación de personalidad, y que lo ocurrido fué que tuvo una discusión con el cabo de Ferrocarriles.

Ha qedado en libertad.

Del Hospital

Para seguir su curación ha ingresado en el Hospital José García Canales, que sufre la fractura del radio izquierdo.

Se lesionó en San Jerónimo.

***

También ha ingresado en dicho Centro benéfico Francisco Rodríguez Almagán, de diez años, con la fractura del antebrazo derecho.

El hecho ocurrió en San Jerónimo, en la huerta «La Alberquilla».

Hurto de prendas

Diego Serapia Ruiz denuncia en el Juzgado de San Román que de la choza que habita en Ranilla le han sustraído ropa de vestir y de cama valorada en 425 pesetas.

También se han llevado cinco duros, que constituían todo su capital.

La bronca entre marineros

Esta mañana compareció ante el juez de la Magdalena José Fernández Barbero, marino de la vapora «Melitón», de las Pescaderías Gallegas

Manifestó que José García le daba bromas muy pesadas, y anoche, antes de entrar el barco en el puerto, le escupió á la cara. Al saltar á tierra lo desafió y le dió un palo. Fué entonces cuando para defenderse sacó la navaja y lo hirió.

Ha pasado á la Cárcel.

ZALAMEA LA REAL

A la edad de ochenta y cuatro años ha fallecido en este pueblo el venerable señor don Manuel Molina Villanueva, padre que fué de nuestro entrañable amigo el ex presidente de la Diputación provincial y ex gobernador civil de esta provincia don Manuel Molina Lancha.

Las relevantes dotes de bondad del finado le hicieron acreedor á la estimación y cariño de todos sus convecinos. Al acto del sepelio, que constituyó una imponente manifestación de duelo, puede decirse que acudió el pueblo en masa, pues desfilaron ante el féretro desde las más elevadas clases sociales al más humilde de los vecinos.

La familia del finado, y muy especialmente su hijo don Manuel, ha recibido, con tan infausto motivo, incontables pruebas de la simpatía y afecto, á las que unimos la nuestra muy de veras —Corresponsal.

ROSALES
HOY JUEVES Y TODOS LOS DIAS
LA FAMOSA
ORQUESTA SUD-AMERICANA
BRASILEIRA
Reforzada con los excelentes artistas brasileros, únicos en su género
OS "MIRANDAS"
Bellas bailarinas de Salón, nuevas en Sevilla

ASOCIACION DE CARIDAD

Se ha reunido el Comité Ejecutivo de esta benéfica Asociación, y aprobada el acta de la sesión anterior y terminado el despacho de solicitudes en demanda de socorros, se dió cuenta de la participación de tres pesetas que ha dado á este instituto benéfico el señor don Antonio Figueroa en el número 16.425 del sorteo de primero de Agosto, y la de igual cantidad en el número 8.502, dada también por la señora Daguerre, viuda de Gestoso, del mismo sorteo, dándose por terminado el acto.

* * *

Continuación de la lista de las nuevas suscripciones recibidas para ayudar al sostenimiento de esta institución benéfica:

Don Joaquín Noé, una peseta mensual; don Rafael Forcada, 5; don José Granados de la Vega, 2; don Rafael Gallo del Real, 2; don Ramón Roldán López, 1; don Angel Abascal Cobos, 2; doña Dolores Capdepón, 1; don Antonio García Huertas, 1; don Indalecio Noriegas, 2; don Miguel Diosdado Cabrera, 1; don Angel Crespo Martínez, 1; don Felipe de Vicente Méndez, 0,50; don José Rodríguez Canto, 4; don Vicente Velasco Cuesta, 1; don José Gómez Pérez, 0,50; don José Chacón Pérez, 5; don José Lanza Pérez, 1; don Carlos Hill Fernández, 1; don Francisco Carmona Rivas, 1; Compañía de Alcoholes, S. A., 5; señora viuda de J. M. Berenguer, 10; don Guillermo Pickman Pérez, 2,50; don José Ferro Burgos, 1; don Miguel Garrido Duclós, 1; don Dionisio Tato, 5; don Alejandro Bugler, 5; don Manuel Escudero Rodríguez, 45; don Antonio Fernández, 1; don Manuel Nieto Escamilla, 1, y don José Pineda Crespo 1.

(Continuará.)

CRISTALES TORICOS.—Dan una visión perfecta; una imagen clara mirando por el centro ó los bordes del cristal. **GREEN,** Optico. Velázquez, 8. Frente Café Nacional.

Fiebres
Para las fiebres, y singularmente las palúdicas, están indicadas las
Cápsulas de Bisulfato de Quinina
Mc KESSON & ROBBINS
De venta
Farmacias y Droguerías
Depositarios: E. PEREZ DEL MOLINO, S. A.
Santander. Madrid.

Naterro
Cosario á Chipiona y Rota.
Oficina: García de Vinuesa, 29.
Servicio de automóviles, coches y carros. Garaje para automóviles. Casetas de baños. Teléfono 716.
Baños calientes y restaurant en la Playa de Regla, de Francisco Paula Jurado.

FERMIN ALFARO
Sección de Confecciones
Precios especiales para el mes de Agosto
Guardapolvos, de 5 á 12 pesetas.
Trajes dril, desde 20 pesetas.
Pantalones confeccionados, desde 2,50 pesetas.
Blusas confeccionadas, desde 3 ptas.
Monos mecánicos, desde 12 pesetas.
Puerta de la Carne, frente al antiguo cuartel de Caballería.

Balneario y Aguas
— DE —
Sobrón y Soportilla
Afecciones del Estómago, Hígado é Intestinos.
CLIMA SECO DE ALTURA
SOBRON (Alava)

Lea usted
Heraldo de Madrid

A los dueños de taxis, camiones y autobuses
interesa saber que en el GRAN BALNEARIO VICTORIA, de Cádiz, hay diariamente una concurrencia extraordinaria, que no puede transportar la Compañía de Tranvías.
Gran negocio es transportar durante el mes de Agosto el excesivo número de viajeros que allí afluyen, atraídos por la más hermosa Playa de Andalucía. — Ganaréis dinero y disfrutaréis de un fresco delicioso.

EL LIBERAL de Sevilla — FOLLETIN núm. 10

CAROLINA INVERNIZIO

LA HORRIBLE VISION

NOVELA

(TRADUCCION DE E. HERNAN)

Obra propiedad de la Editorial Maucci, Mallorca, 166.—Barcelona

—Me parece oir ruído.

—No tenga miedo: Enriqueta vigila por nosotros... ¿Me permite usted un solo beso, sobre la frente?

En vez de contestar, echóle ella los brazos al cuello, lo besó convulsivamente, locamente en los labios.

Luego, rechazándolo con un ligero grito, como si se arrepintiese de su audacia, huyó del quiosco.

Pedro quedó un momento aturdido, no creyendo en tanta felicidad.

El recuerdo de aquel beso había de acompañarle doquiera, confirmándole el amor de Blanca.

Dudaba si salir del quiosco, cuando se presentó Enriqueta.

—Blanca está ya en su cuarto—le dijo—, y nadie se ha dado cuenta de su salida: ahora, vete.

—Bien, pero antes, si no te sabe mal, quisiera decirte dos palabras.

—Habla.

—Yo no volveré ya aquí; me voy del pueblo, porque quiero hacerme digno del amor de Blanca. Guardarás nuestro secreto. Te dirigiré las cartas para ella, que te encargarás de entregarle. Está tranquila: sabré recompensarte como mereces.

Rióse Enriqueta con risa amarga, que el joven no comprendió.

—La mejor recompensa para mí es veros felices algún día.

—Lo seremos gracias á ti. Y cuando tú te cases...

—Yo no me casaré nunca; ¡soy demasiado fea!—interrumpió Enriqueta casi violentamente.

—Pero tienes talento, eres inteligente.

—No lo creo. ¿Si te dijesen de escoger entre Blanca y yo...?

—¡Oh! Blanca lo tiene todo; no es una mujer, es un ángel, y yo la adoro. Pero, si mi buena estrella no me la hubiese enviado, entre todas nuestras muchachas te hubiera elegido á ti, si bien no amándote con esa pasión que ha cambiado totalmente mi carácter y que me liga para siempre á tu hermana de leche.

—Tienes razón: Blanca merece todo tu amor, y seré dichosa con poder ayudaros á realizar vuestros sueños. ¿No tienes más que decirme?

—No.

—Entonces, vete; es tarde. Te aseguro que puedes marchar tranquilo, porque velaré sobre tu tesoro.

Pedro abandonó el pueblo, sin que nadie sospechase el motivo de su partida.

Dos semanas después, mientras Blanca y Enriqueta trabajaban juntas en el quiosco del jardín, la señorita Altabella dijo con su encantadora sonrisa:

—¡Qué lástima que Pedro haya abandonado el pueblo! Es un muchacho culto que me gustaba mucho. No encontraré fácilmente un bailador tan perfecto.

—¡Hay tantos que bailan bien en el pueblo! — exclamó Enriqueta.

Blanca se encogió de hombros.

—Pero todos son un poco groseros; no me gustarían.

—Pedro es también un campesino.

—Muy refinado, en todo caso. ¡Y qué bien habla!

—¡Ya! ¡Como que te decía galanterías!

—¿Es esto algo malo?

Enriqueta se mordió los labios.

—No.

Otro día, como Blanca, contra su costumbre parecía estar pensativa, Enriqueta le preguntó bruscamente:

—¿En qué piensas?

Blanca pareció despertar sobresaltada.

—¡No lo sé!—contestó.

—Yo te lo diré: piensas en Pedro.

—¿Y si fuese verdad?—dijo riendo Blanca.

Enriqueta no replicó.

Pasó algún tiempo.

Una noche los vecinos despertaron al lúgubre son de la campana que tocaba á rebato, anunciando que había fuego.

—¿Dónde?

No tardó en saberse.

La villa Altabella era toda llamas.

En un momento, todo el mundo estuvo de pie y acudió al lugar del suceso para prestar auxilio.

Mas, ¡ay!, faltaba el agua, y el incendio seguía invadiéndolo todo.

Horribles gritos, gritos que pedían socorro, salían de aquellas llamas.

Los moradores de la villa, sorprendidos en su sueño por el espantoso incendio, no habían tenido tiempo de ponerse en salvo.

Blanca, despertada bruscamente, había lanzado un tremendo grito al verse rodeada de llamas.

Saltó del lecho para correr hacia la puerta, pero tropezó con un mueble y cayó dando fuertemente con la cabeza contra el suelo.

Quedó desmayada, sin haber comprendido si soñaba ó si el espectáculo del incendio era verdadero...

Cuando volvió en sí, encontróse tendida sobre una cama, en casa de unos campesinos.

Cerca de ella lloraban y sollozaban su padre, á quien apenas reconoció porque el fuego le había quemado los cabellos y la barba y toda la cara, y Enriqueta, salvada también, pero más lívida que un cadáver y como anonadada bajo el peso del dolor.

—¡Dios mío...! ¿Dónde estoy?—gritó Blanca— No he soñado: he visto fuego en mi cuarto, luego me he caído y no recuerdo nada más. ¿Quién me ha salvado?

—¡Yo, hija de mi alma!—sollozó el señor Altabella.

—¿Y mamá?

—La verás más tarde.

—¿Y nuestra casa?

—¡Quemada!—balbuceó Enriqueta.

Blanca fué presa de calentura, estuvo delirando, á consecuencia de la emoción experimentada y de la herida que recibiera en la cabeza al caer.

Y sólo un mes después, cuando empezaba á estar mejor y fuera ya de peligro, supo que aquel incendio, á más de destruir la villa, había producido la muerte de su madre, á causa del susto, como también la del jardinero y su mujer, víctimas de su arrojo al querer salvar parte del ajuar de los amos.

Enriqueta recibió varias quemaduras al lanzarse entre las llamas en el cuarto de Blanca para salvarla, dijo, del peligro mortal que la amenazaba, pero había encontrado al señor Altabella que transportaba á su hija á lugar seguro.

La causa del horroroso incendio fué un misterio para todos.

V!

Blanca Altabella había vuelto á Turín con su padre.

Este, para hacerle olvidar la desgracia sufrida y para olvidarla él también, habíase retirado del comercio, realizando al contado sus existencias, decidido á emprender, con ella, un largo viaje.

Al cuidado de su casa de Turín, dejaron á Enriqueta, que habían llevado con ellos, y que era considerada como de la familia.

Blanca y su padre estuvieron ausentes más de un año.

A su regreso, Enriqueta se sorprendió del cambio operado en su hermana de leche.

Había partido delgada, pálida, triste; volvía más hermosa que nunca, fresca, alegre, radiante de una felicidad que parecía no poder contener.

M.C.D. 2022

Se concede un importante crédito á la Sociedad constructora del palacio-hotel de Eritaña

REGRESO DEL MINISTRO DE FOMENTO

Madrid 2.—Regresó á Madrid, procedente de Zaráuz, el ministro de Fomento, conde de Guadalhorce, quien fué recibido por el alto personal del ministerio.

UN CATEDRATICO SEVILLANO VISITA AL MINISTRO DE INSTRUCCION PUBLICA

Madrid 2.—Esta mañana visitó al ministro de Instrucción pública el catedrático de la Escuela de Comercio de Sevilla don Fernando Díaz de Mendoza y Serrano, quien habló con el señor Callejo de varios asuntos relacionados con la enseñanza, como son bachillerato de idiomas, situación del profesorado, tribunales de exámenes y otros asuntos de interés técnico-pedagógicos.

El ministro estuvo deferentísimo con el catedrático sevillano, agradeciéndole las indicaciones hechas, algunas de las cuales quizás sirvan de base á disposiciones que tendrán estado oficial en la «Gaceta».

PARA QUE NO SE DEN FACILIDADES A LA INSTALACION DE UNA FABRICA DE RADIADORES

Madrid 2.—El secretario del Fomento del Trabajo Nacional de Barcelona ha visitado al director de Agricultura, para pedirle que se interese en el asunto de que no se den facilidades para la instalación de una fábrica de radiadores, lo que ocasionaría graves trastornos á la industria nacional, cuya capacidad de producción es superior á la de consumo en la nación.

MUERTE DE UN MAGISTRADO

Madrid 2.—Ha fallecido en Madrid don Alfredo Zabala, ex presidente de Sala del Supremo de Justicia.

El finado fué una prestigiosa figura en la magistratura española.

LOS SEÑORES HERRERA Y LORING MARCHAN AL EXTRANJERO

Madrid 2.—El teniente coronel de Ingenieros señor Herrera y el ingeniero señor Lóring han marchado á Francia, Alemania é Italia, para asuntos relacionados con la compra del dirigible «Conde de Zepelín» para la línea aérea de Sevilla á Buenos Aires y de la construcción del aeropuerto terminal de Sevilla.

CONGRESO INTERNACIONAL DE GEOGRAFIA

Madrid 2.—Acaba de celebrarse un Congreso internacional de Geografía en Inglaterra.

Concurrieron al mismo ochocientos delegados, entre ellos distinguidos representantes españoles.

Se acordó por los congresistas la confección de un nuevo mapamundi. España presentará las hojas que le corresponden para la confección de esta obra.

También se acordó que el próximo Congreso se celebre en París dentro de tres años.

DICE LA «GACETA»

Real orden autorizando la concesión de un préstamo á la Sociedad constructora del palacio-hotel de Eritaña

Madrid 2.—La «Gaceta» publica una real orden disponiendo:

Primero.—Que en cumplimiento del artículo cuarto de la ley de 18 de Junio de 1927, queden aprobados los terrenos, en los cuales, según proyecto, se edificará un Palacio Hotel en Sevilla, situado en la prolongación de la Avenida de Borbolla, contiguo á la plaza de América, en el Parque de María Luisa.

Sus lindes serán: al Norte con los terrenos de la Exposición Ibero-Americana, al Este con la Avenida Borbolla, en la que tendrá en línea recta una fachada de 117 metros con 50 centímetros. Al Sur y al Oeste lindará con terrenos de la Venta de Eritaña, de los cuales han agregado 3.489 metros cuadrados, cuyo valor es de 57 .570 pesetas, ó sea á razón de 150 pesetas por metro cuadrado.

Segundo.—Aprobado el proyecto del Palacio Hotel con la cesión de terrenos á la Sociedad de Construcciones Sevillana, cuyo presupuesto asciende á 3.983.274 con 66 céntimos, mediante la aclaración debida.

Tercero.—El capítulo de aprecio se ha efectuado con arreglo al decreto ley de 18 de Junio de 1927, habiéndose fijado en la cantidad siguiente:

Precio del terreno, 577 850 pesetas. Del edificio, 3.983 274 66 pesetas, que hacen un total de 4.560 624.66 pesetas.

Sobre el valor total de los terrenos y el edificio se concederá un préstamo que devengará el 5.50 por 100 anual, por el 80 por 100 de la totalidad, ó sea por la cantidad de 3.648.499 pesetas.

Cuarto.—La entrega de la cantidad se realizará con arreglo á la modalidad establecida en el articulado del decreto de 19 de Enero de 1928, y las que figuran en los considerandos cuarto y sexto de la inspección de las obras que están redactados en la escritura de préstamo, que se realizará con arreglo á los servicios de casas baratas y económicas del ministerio del Trabajo con sujeción á los preceptos que rigen en la materia y especiales del régimen de concesión y reglamento de casas baratas, siendo de cuenta de la Sociedad concesionaria los gastos de escritura é inscripciones en el Registro de la propiedad. La Sociedad deberá presentar á los debidos efectos los documentos necesarios para la redacción de la escritura.

Quinto. — Se concederán á la Sociedad concesionaria las exenciones establecidas en el apartado A. del capítulo segundo del decreto de 10 de Octubre de 1924, por un mínimo período de veinte años, en que el edificio dejará de ser Hotel para convertirse en casa de pisos viviendas, como dispone el decreto de 18 de Junio de 1927.

En las obras que se realizan en el Metropolitano ocurrió hoy un hundimiento de tierras

Un obrero muerto y otro grave

Madrid 2.—Esta tarde, á las dos, ha ocurrido un desgraciado accidente en la glorieta de Luis Jiménez.

En las obras que se realizan en aquel lugar para la construcción de una prolongación del Metropolitano siete u ocho obreros estaban abriendo una zanja.

De pronto observó uno de los obreros que se encontraba en lo alto de aquélla que la tierra se movía, y previendo que los que estaban en el fondo iban á ser sepultados, dió la voz de alarma, huyendo todos, excepto uno, que fué alcanzado por la tierra y sepultado.

Sus compañeros, tras grandes esfuerzos, lograron extraerle aún con vida y rápidamente lo condujeron á la casa de socorro más próxima, donde dejó de existir poco después de haber ingresado.

El obrero muerto no ha sido identificado.

También fué asistido en la misma casa de socorro de conmoción otro de los obreros que trabajaba en las obras del Metropolitano, y cuyo nombre, en los primeros momentos, no ha sido posible averiguar.

INFORMACION DE PROVINCIAS

UN PARTIDO DE CAMPEONATO

Valencia 2. — Existe gran expectación ante el combate que para disputarse el campeonato de España, de peso welter, se celebrará entre el aspirante Santiago Alós, valenciano, y el actual campeón Francisco Rós, catalán.

Es la primera vez que en Valencia se disputa un campeonato de España.

En la misma velada el campeón de España y Europa, de peso mosca, Víctor Ferrand, contenderá con el francés Dubrevil.

NOTICIAS DEL EXTRANJERO

Después del asesinato del general Obregón

Lectura pública de la declaración del asesino

Londres 2.—Telegrafían de Méjico que se ha verificado la lectura pública de la declaración de José Toran, el asesino del general Obregón.

La lectura se verificó en la Sala de actos del cuartel general de policía en presencia de unas cincuenta personas.

En calidad de gobernador del Estado de Nueva León asistió el indicado para futuro presidente de la República, señor Sáez.

El asesino escuchó la lectura con resignación y serenidad.

Preguntado si tenía perturbadas sus facultades mentales contestó:

—El doctor que me reconoció en la prisión manifestó que yo era un sano perfecto.

Preguntado si Morones había tomado parte en el complot manifestó que no. Si me propusiera mentir — añadió —, fácilmente aprovecharía esta ocasión para amparar mi responsabilidad en la moral del señor Morones, que es adversario mío en cuestiones religiosas.

Solo yo soy el autor, y realicé el hecho con intención buena, lo mismo para salvar mi alma que para la del general Obregón, por el que doy gustoso mi vida.

El asesino nació en San Luis de Potosí, y en su juventud estuvo en tres ó cuatro colegios de frailes. Siguió la carrera en San Luis de Potosí y durante los dos años últimos dijo que había asistido á misas secretas celebradas en casas de sus amigos y en la Congregación del Espíritu Santo.

Tuvo la idea de matar al presidente en Noviembre último; pero después desistió de ello, y al ver que el general Obregón había sido elegido en las últimas elecciones volvió á acariciar la idea, que después puso en práctica.

Ocho días antes de cometer el atentado pidió prestada la pistola á su amigo Manuel Trejo, y durante varios días se estuvo ensayando tirando al blanco en una colina cercana al santuario de la Virgen de Guadalupe.

La noche anterior al día en que cometió el asesinato durmió en la casa de un cura amigo, y al día siguiente esperó que el general Obregón saliera de su casa, y lo siguió hasta el restaurant donde se celebraba el banquete.

Las autoridades mejicanas definen el delito como incalificable, y están conformes en que ninguna participación ha tenido en el ningún partido político, y que de él sólo es responsable Torán, al que impulsó sus exaltaciones en defensa de la Iglesia.

La policía está convencida de que conocían los propósitos de Torán tanto su íntimo amigo Manuel Trejo como la monja Concepción de la Lata, que continúa presa.

También ha averiguado que la pistola que dió Torán para realizar el crimen fué comprada en España y tiene la esperanza de poder averiguar qué persona realizó la compra.

Más religiosas detenidas

Nueva York 2.—Según noticias que se acaban de recibir de Méjico, se sabe que han sido detenidas por la policía dieciséis religiosas acusadas de complicidad en el asesinato del general Obregón.

UN ACCIDENTE DE AVIACION, CON UN MUERTO

Marsella 2.—Durante un vuelo de prácticas cayó al mar un avión.

Rápidamente se le prestó auxilio, pudiéndose extraer ilesos á tres de sus tripulantes.

El cuarto fué arrastrado al fondo por el avión.

Los buzos buscan el cadáver.

LLEGA A COLONIA EL MINISTRO HERRIOT

Colonia 2.—Ha llegado el señor Herriot, ministro de Instrucción pública de Francia, que viene á visitar la Exposición de la Prensa de Colonia.

El recibimiento que se le ha hecho ha sido cariñosísimo.

EL ESTADO DE GUERRA EN LA FRONTERA ENTRE LITUANIA Y POLONIA

Berlín 2.—Telegrafían de varios puntos de territorio polaco que el estado de guerra en la frontera entre Lituania y Polonia está declarado virtualmente, aunque aun no se ha hecho oficialmente.

Confirman estas noticias los viajeros llegados de aquellas regiones.

EN LEMAN DESCARRILA EL TREN DE PARIS

Leman 2.—El tren de París ha descarrilado cerca de la una y cuarto de la madrugada.

El convoy pasó un puente que hay á la entrada de la estación á una velocidad de cincuenta kilómetros por hora y al frenar sobrevino el descarrilamiento, yendo á empotrarse la máquina en el vestíbulo de la estación.

Los coches delanteros, entre los que se contaban el de Correos, se montaron uno encima de otro, sufriendo grandes destrozos.

Los demás descarrilaron sin sufrir gran daño.

En el primer coche-correo resultaron muertos cuatro empleados del servicio postal, habiéndose retirado seis cadáveres mas hasta ahora sin identificar.

Se cree que entre los restos del vagón hay más cadáveres.

El número de heridos, según las primeras noticias, es bastante considerable.

TERMINACION DE UN CONGRESO

Copenhague 2.—Han terminado las sesiones del Congreso internacional de Medicina celebrado en esta capital.

Se acordó que el próximo se celebre en Madrid el año 1932.

Lea usted mañana EL LIBERAL

Aceite especial purísimo de oliva PARA TOMAR EN AYUNAS
Venta: Ultramarinos y Droguerías.
ROSITA

CARTERA DE NOTICIAS

Regresó de Cádiz, donde marchó para asuntos profesionales, el abogado y teniente de alcalde suplente don Tomás de la Vega.

Crema glacé Infanta Luisa. Confitería La Española. Bloque, 75 cts.

En honor de Santo Domingo de Guzmán se celebrará un solemne triduo los días 2, 3 y 4, á las ocho de la tarde, en el convento de Dominicas de Santa María de los Reyes, calle Santiago, 39, predicándolo don Antonio Mañes Jerez.

Todos los días habrá misa cantada á las ocho, y la fiesta principal será á las diez y media, ocupando la cátedra sagrada el padre escolapio Miguel Millán.

Dr. Gómez, de la Beneficencia. Medicina de niños y gral. Bolsa, 7.

El pasado domingo se celebró un interesante encuentro entre el primer equipo del Ibérica F. C. y Museo F. C., venciendo este último por tres á dos. Los tantos fueron hechos por Carreto y los del Ibérica fueron de «penalty», al final del partido.

Hoy ha entrado á formar la guardia con el juez señor Fentanes el oficial habilitado del Juzgado de San Román, señor Valmaseda.

La Hermandad del Santísimo Cristo de las Misericordias y Nuestra Señora de los Dolores, de la parroquia de Santa Cruz, celebra todos los viernes del año, de ocho á nueve de la noche, ejercicios piadosos ante el altar del Santísimo Cristo.

Prueben los exquisitos CHOCOLATES SAN ANTONIO
Nombre comercial registdo. Granada

Hoy ha entrado á formar la guardia con el juez señor Fentanes el oficial habilitado del Juzgado de San Román señor Valmaseda.

Jabón Zotal
El ideal de los jabones medicinales y de tocador. Una peseta pastilla.

Se encuentra muy mejorado de las pertinaces fiebres que viene padeciendo nuestro querido amigo el conocido industrial don Juan Pazos.

Se encuentra muy mejorado de las pertinaces fiebres que viene padeciendo nuestro querido amigo el conocido industrial don Juan Pazos.

Los sucesos en los pueblos

Se llevan llaves inglesas por valor de 600 pesetas

El súbdito francés William Babi, ingeniero director de la Compañía Marisma del Guadalquivir, ha denunciado á la Guardia civil del puesto de Los Palacios que de un tractor de la referida Compañía habían sustraído llaves inglesas por valor de seiscientas pesetas.

Se supone sea el autor del hecho el obrero despedido Emilio Arelegui, natural del Puerto de Santa María.

La Guardia civil del puesto citado practica indagaciones para descubrir al autor del hecho denunciado.

Hurto de cuatro arrobas de aceite y otros efectos

Se personó en la casa-cuartel de la Guardia civil del puesto de Morón José Bermúdez Matamoro, denunciando que de una casilla que posee en el sitio conocido por «Dehesa de las Yeguas» habían hurtado cuatro arrobas de aceite que guardaba en un depósito, un serón y dos garrafas.

El denunciante ignora quién pueda ser el autor del hecho.

Los incendios en el campo

En el sitio conocido por «La Banda», propiedad de la señora viuda de don Ignacio Vázquez, que lleva en arrendamiento José Torres, se declaró un incendio, quemándose seis fanegas de terreno de gavillas de trigo, cuyo valor asciende á seiscientas pesetas.

—También en Burguillos, y terrenos conocidos por Zorzalejo, hubo fuego, ascendiendo las pérdidas á dos mil pesetas.

Los terrenos incendiados son de la propiedad de don Hilario Díaz Alvarez.

—En terrenos de la finca «Jigarrillo», término de Carmona, que lleva en arrendamiento don José Prado, quemáronse gavillas de trigo por valor de cuatrocientas pesetas.

El CABO ESPARTEL, llegado hoy a Barcelona, conduce los NUEVOS MODELOS de CAMIONETAS

CHEVROLET

Con frenos á las cuatro ruedas y cuatro marchas

Como consecuencia de este cambio de modelo, nuestro abastecimiento no ha sido normal durante el mes de Julio; sin embargo, y á pesar de la falta de existencias, "CHEVROLET" mantiene su supremacía logrando EL PRIMER PUESTO en la matrícula de Sevilla, donde inscribe

TREINTA Y TRES UNIDADES

CONCESIONARIOS:
M. Arteman, S. en C.
REINA MERCEDES, 1.—SEVILLA

De la vuelta al mundo

UNA INTERESANTE CHARLA CON EL COMANDANTE FRANCO

La causa del amaraje ha sido la rotura de la instalación de gasolina, observada á los cincuenta minutos de la salida

¿Se aplazará el viaje de la vuelta alrededor del mundo?

Huelva 2 (4-30 t.) — Hemos almorzado más que de prisa y corriendo y de nuevo hemos salido á la búsqueda y captura de noticias.

Cuando nos lanzamos de nuevo á nuestras tareas informativas son más de las dos de la tarde y nada sabemos de los propósitos de los aviadores ni de las verdaderas causas del amaraje.

Vamos á volver al lugar donde está amarado el «Numancia» para recoger allí las impresiones que podamos.

Nuestro compañero «Pepe de la Rábida» queda destacado en la capital por lo que pudiera ocurrir, y don Justo Toscano nos acompaña en estos menesteres informativos por si fuera conveniente su colaboración.

De «Pepe de la Rábida» llevamos una tarjeta con unas líneas muy expresivas para el padre León, superior del Monasterio de La Rábida.

En la Punta del Sebo no podemos inquirir nuevas noticias.

Nada sabe el guarda ó nada nos dice saber.

Afirma que ninguno de los aviadores ha estado hoy por aquellos lugares.

En vista del resultado negativo de estas primeras gestiones decidimos embarcar para marchar al monasterio de La Rábida, á bastante más distancia de la que parece de estos lugares.

Al pasar por el lugar donde se encuentra amarado el hidro vemos sobre cubierta una hamaca vacía. Al parecer, nadie hay en el aparato.

El «Numancia» se encuentra á unos doscientos metros de la orilla y á cien del embarcadero de La Rábida.

El guardacostas «Garciola» está á cincuenta metros del aparato en misión de vigilancia, para que los curiosos no se acerquen más de lo debido.

El guarda nos dice que los aviadores han llegado al monasterio para almorzar, invitados por el padre León, momentos después de las doce y media.

Nuestra esperanza renace otra vez. Salvamos rápidamente la distancia que nos separa y llamamos á las puertas del célebre monasterio.

Preguntamos por el superior, padre León, para entregarle la misiva que para él nos ha dado «Pepe de la Rábida».

Tardan en traernos la respuesta. Los minutos se nos hacen siglos. Tememos una negativa y nuestros nervios, en formidable tensión, parecen cuerdas de violín.

Por fin, viene á buscarnos un viejecito simpático y agradable.

Detrás de él atravesamos diferentes galerías y por fin llegamos á una terraza donde, en unión del padre León Vence, los aviadores están sentados en sendas butacas.

Con el franciscano se encuentran en aquellos momentos Franco, Gallarza y el mecánico Rada.

Ruiz de Alda está visitando el Monasterio.

El padre León nos recibe atento y afable, con toda suerte de atenciones.

Le entregamos la misiva que traemos para él é incondicionalmente se pone á nuestra disposición.

Con una amabilidad y una gentileza que nunca agradeceremos bastante nos presenta á los aviadores.

Preguntamos á Franco y éste se excusa. Comprendemos las razones del piloto del «Numancia».

No puede hablar nada hasta recibir órdenes de su jefe, el coronel Kindelán.

—¿Y sobre las causas del amaraje?—le preguntamos.

—Sí—nos responde—. A consecuencia de los esfuerzos hechos por el aparato para la salida en Cádiz se resintió la instalación de gasolina del hidro, que más tarde se rompió, ocasionando la detención, por falta de alimentación de los motores delanteros del «Numancia».

—¿Tardaron ustedes mucho en notar la avería?

—A los cincuenta minutos de salir de Cádiz.

—¿Ese fué el motivo del amaraje?

—Sí. Como la carga del hidro era de quince toneladas, no podía remontar de nuevo el vuelo y por ello tuvimos que amarar.

Gallarza interviene en la charla diciéndonos:

—Puede usted agregar que momentos antes de producirse la rotura de la instalación de gasolina, el mal funcionamiento de ésta nos obligó á descender á pocos metros del agua por falta de abastecimiento.

Franco reanudó después su charla y agregó:

—El amaramiento se hizo en buenas condiciones de viento y mar, comprobando entonces que la avería sufrida era de importancia, por estar situada en los fondos, lo que nos impedía levantar de nuevo el vuelo.

Esta avería—continuó diciéndonos el jefe del «Numancia»—requiere una minuciosa reparación.

Acaso—nos dijo después—como la época favorable para este viaje de la vuelta al mundo, con arreglo á las etapas que teníamos trazadas, está casi para terminar, parece casi seguro que el vuelo quedará suspendido.

Hizo el piloto una pausa, que aprovechó Justo Toscano para preguntar á Pablo Rada qué había hecho del martillo de oro que los obreros onubenses le regalaron por suscripción pública abierta en EL LIBERAL.

Franco, sonriendo, replicó:

—Lo ha empeñado.

Luego generalizóse la conversación en términos joviales.

El padre León preguntó á Gallarza:

—¿Usted no va á ir á los toros?

—Para qué—respondió el piloto—. Si me dejasen matar toros...

Nos despedimos del padre León, á quien nunca agradeceremos bastante sus atenciones, así como de los aviadores, á quienes públicamente expresamos nuestra gratitud por las noticias dadas, las únicas que hasta ahora tienen valor por proceder de ellos y aclarar la verdad del accidente sufrido por el «Numancia», y á casa...

A correr para Teléfonos y transmitir estas cuartillas á tiempo oportuno para la edición de la tarde.

La recaudación municipal

Durante el pasado mes de Julio la recaudación total por arbitrios indirectos importó la cantidad de seiscientas veinte mil seiscientas trece pesetas y treinta y tres céntimos.

En el mismo mes del año anterior, la recaudación por arbitrios indirectos sólo alcanzó la cifra de quinientas diecinueve mil trescientas cuarenta y dos pesetas y tres céntimos.

Existe, pues, una diferencia que representa un aumento á favor de la recaudación del año actual de ciento un mil doscientas setenta y una pesetas y treinta céntimos.

EL TRIMOTOR "JUNKERS" DE GUERRA A MADRID

Esta mañana se elevó en el aeródromo de Tablada el trimotor «Junkers» de guerra que vino de Cuatro Vientos trayendo aviadores de aquella base para ir á Cádiz á despedir al comandante Franco y demás tripulantes del «Numancia».

El hermoso «Junkers» iba conducido por el experto piloto capitán Rambaud, marchando en él el comandante Mas Gaminguez, capitán Alvarez Buylla y otros.

También en la torreta de la ametralladora hizo el viaje «Gagusín», la perra del capitán Ruiz de Alda.

Lea usted
"Heraldo de Madrid"

La línea aérea Madrid-Sevilla

A la hora fijada llegaron en el trimotor «Junkers» de la U. A. E. nueve pasajeros, entre éstos don Vicente Zubillaga, con su señora y tres niños, el menor de los cuales tiene dos años. Trajo el avión correo, mercancía y equipaje por un total de 378 kilogramos. El aparato venía pilotado por Coterillo y Fague.

Las víctimas de las tragedias del toreo

Suscripción á favor del desgraciado Pedro Morales «Sanluqueño», que á consecuencia de la gravísima cornada que le infiriera un toro de la ganadería de Palha el día 20 de Mayo último en la plaza de Baeza, le ha sido amputada la pierna izquierda:

Suma anterior, 2.800 pesetas.

Don José Palha, 500 pesetas; socios de Monkeys Club, 100; don Antonio Manfredi, 50; un aficionado sevillano, 50; don Salvador Acuña, 25; don Manuel Canela, 10; don Venancio García, 5; don Andrés Pagani, 5; don Máximo Ruiz Quintana, 5.

Total, 3.550 pesetas.

Vapor SAN TELMO

Sale diariamente de Sevilla á las ocho y treinta de la mañana, y los sábados y víspera de días festivos, en segundo viaje, á las doce de la noche.

Los domingos y días festivos sale en su lugar el «Guía» á las nueve de la mañana.

Día 3, viernes, 3 de la tarde.
Día 4, sábado, 3 de la tarde.
Día 5, domingo, 12 de la noche.

El vapor **GUIA** sale diariamente de Sevilla á las diez de la mañana, y de Sanlúcar á las ocho de la noche.

Más detalles, embarcadero puente de Triana. Teléfono, 30-60.

A NUESTROS SUSCRIPTORES

NUESTROS SUSCRIPTORES DE SEVILLA QUE SE AUSENTEN DE LA CAPITAL DURANTE LOS MESES DE VERANO RECIBIRAN «EL LIBERAL», SIN AUMENTO DE PRECIO, EN EL SITIO DONDE SE TRASLADEN

M.C.D. 2022

La guajira Baldomera y Juan el Montuno

Dos casamientos

XV

Ardía el pueblo del Caño en ruidosa fiesta y pululaba por las calles un sin número de montunos cantando décimas al son de sus guitarras, á los que muchas veces contestaban las engalanadas guajiras. El cura Bellara había llegado para ayudar á su compañero en aquella especie de festividad que originaba uno de los dos casamientos que se iban á celebrar en aquella mañana. En un altar lateral de la iglesia del Caño aparecía aquél sin adorno alguno, escaso de luces y sin público que asistiese al acto, contrastando con el altar mayor, profusamente alumbrado, cubierto de palmas y flores, así como en el suelo aparecían como alfombras variedad de olorosas plantas. Una multitud de campesinos, con sus trajes domingueros, invadían el atrio y la iglesia.

En el solitario altar iba á celebrarse el casamiento de María Rosa con su mayoral, así como en el altar mayor se verificaría el enlace de la guajira Baldomera y el montuno Juan.

Casados los primeros en medio de un silencio sepulcral, salieron de la iglesia taciturnos y cabizbajos como si viniesen de un duelo. Avergonzados y confusos por el menosprecio general y la total indiferencia del público. Al sentarse en su volanta dijeron al calesero: «Al ingenio Santa Isabel». Pero apenas arrancó el coche multitud de cohetes rompieron el espacio y las campanas lanzadas á todo vuelo locamente tocaban, perdiéndose en los montes los ecos de sus lenguas de metal.

Al echar la bendición el cura al montuno matrimonio, prorrumpió el público en vítores y aplausos, desoyendo á curas y sacristanes que reclamaban el debido silencio en la iglesia. Mas al aparecer el feliz matrimonio en el umbral de la puerta, se desbordó el entusiasmo público, cubriéndolos de flores y lanzando al espacio multitud de lindas avecillas é infinitas pequeñas cotorras, que al sonar de las campanas y al estallido de los cohetes huían veloces buscando el amparo de los bosques.

Juan montó en su caballo, llevando á Baldomera en la grupa, á la que obsequiaban las campesinas con pañuelos de colores, en tanto que los montunos regalaban á Juan un machete con puño y contera de plata.

En medio de aquel loco jubileo, el órgano, campanas, guitarras y cantos de alusivas décimas, partió el matrimonio, á la par que lanzaban al aire sus sombreros, que muchos de ellos eran alcanzados por el constante disparar de cohetes. Todavía á un cuarto de legua oían el rumor del clamoreo y aún más lejos el voltear de las campanas y el estallar de los cohetes.

El blanco y negro que representaban aquellos dos matrimonios eran el lógico resultado y natural cosecha de las siembras que hicieron en el ingenio. Porque en el ingenio se aposentó el vicio y la ambición, así como en la estancia la virtud y el trabajo. No hubo una persona en los pueblos ni en el campo que no celebrase la muerte del veguero, que tantas lágrimas hizo derramar. Esta aptitud general, unido á la falta de pruebas del asesinato y á ser conocida del juez la criminal conducta del veguero, hizo que el mayoral quedase en libertad y siendo aplaudidísima la sentencia de enviar á presidio á s otros dos canallas como secuestradores en cuadrilla y en despoblado.

Al siguiente año una numerosa comitiva acompañaba desde la iglesia á la estancia al primer hijo de los estancieros, el que dió origen á la primera discusión matrimonial por si debía llamarse Juan ó Baldomero, la cual evitó el padrino, que era el abuelo, haciendo que lo bautizasen como Juan Baldomero; mas tuvo que echarlo á suerte porque él quería que fuese Baldomero Juan, así como ella Juan Baldomero, como designó la suerte.

Al mismo tiempo que entraba en la estancia tan alegre acompañamiento, entre el sonar de treinta guitarras y significativas décimas cantadas por frescas voces de hermosas y adornadas guajiras, penetraba en la casa del ingenio el Juzgado para depositar en un convento á María Rosa, en tanto que se tramitaba el expediente de divorcio que por malos tratos había entablado María Rosa.

La negra de la estancia quedó, como siempre, para la venta en los mercados, y la negra Eusebia, con gran alegría suya, pasó á cocinear para aquella honrada familia, y en cuanto á la rica vega fué heredada por la hermana mayor del padre del veguero, mujer muy estimada y querida por sus muchas virtudes.

Enrique Polo de Lara.

POR EL MUNDO DEL CINE

Los ases de la pantalla sienten la nostalgia del terruño

¿Olvidan las estrellas del cinema los lazos de la patria en la embriaguez de sus triunfos?

Renée Adorée es entusiasta suscriptora á las publicaciones francesas y aguarda en las mañanas con ansiedad su paquete de periódicos que incluye todos y cada uno de los que se publican en Lille (Francia). George K. Arthur dedica casi todas sus horas libres á la lectura de los diarios escoceses. Greta Garbo, Lars Hansen y Nils Asther están todos suscriptos á los periódicos de Estocolmo y los canjean entre sí cuando cada uno de ellos ha leído los que le pertenecen.

Y si es posible por acaso encontrarlos durante los intervalos de la producción de películas descubriréis á Ramón Novarro y Raquel Torres absorbidos en la lectura de publicaciones en español, á Dane á caza de noticias de Copenhague, á Forbes perfectamente al corriente de los resultados de las carreras de caballos aun antes de que se hayan realizado, mientras la delicada Eva Von Berne, acabada de llegar de Viena, se defiende contra la nostalgia de la patria siguiendo los sucesos de los periódicos.

Además de todas las estrellas y artistas interesados en los periódicos, centenares de «extras» esperan con avidez las nuevas del terruño.

"No es usted el tipo"

La frase más cruel que se pronuncia en Hollywood es «No es usted el tipo».

Legiones de mozos de granja, de herederas, de camareras, de profesores de Universidades, de jefes retirados de negociaciones industriales, gente de todos los ámbitos del mundo, acude continuamente á Hollywood á ensayarse en trabajar para el cinema, con el sólo resultado de ver sus aspiraciones cortadas con la frasecilla: «No es usted el tipo».

Aun directores renombrados en la producción de películas convienen en que ellos mismos no son el tipo necesario para ciertas actividades.

Robert Z. Leonard, por ejemplo, director de piezas cómicas, jamás intentaría dirigir un drama de misterio ó una película intensamente dramática.

Tod Browning, por otra parte, director de muchas famosas cintas, nunca pensaría en ensayar sus talentos en una pieza cómica.

La excepción á esta regla del «tipo» se encuentra en King Vidor, para quien el haber dirigido frecuentes películas no fué obstáculo para que saliera triunfante en una nueva y divertida comedia cómica.

Paseos campestres, por Alfonso

—Debemos ir muchas veces á ese huerto, en donde nos dan los canastos de frutas á un precio tan barato; porque supongo que te gustarán estos paseos.

—No; á mí estos paseos me «carg an» mucho.

NERVA

"LA VILLA"

Así denomina el pueblo á sus fiestas del «siete de Agosto», conmemorativas de la «emancipación» de Nerva.

Pocas poblaciones de España han sabido crear fiestas tan simpáticas, tan populares, tan significativas de lo que es y siente el alma de este pueblo nervense.

No sabemos de ninguna otra población que, como Nerva, tenga por cima de todas otras sus fiestas cívicas, de ciudadanía, que huelen á democracia é independencia.

Porque el espíritu de este pueblo siente así, y porque sus fiestas, rememoradoras de emancipación se prestan á ello, las autoridades de Nerva debieran procurar que sobre festejos y todos otros actos se celebrasen en «La Villa», en sus días de la emancipación, actos educadores, actos afirmativos de las preciadas virtudes ciudadanas que encierran en su significado las fiestas del 7 de Agoto de la villa de Nerva.

En este año que corre, esas fiestas darán principio el día 5 de Agosto, pudiendo hoy dar noticia de algunos de sus espectáculos más salientes.

Los forasteros que en estas fiestas honren á Nerva con su visita podrán admirar, como lo hacemos ya los indígenas, la figura de la gentil artista Eugenia Zuffoli.

¡Contémplese el cartel anunciador de las fiestas de Nerva y se habrá contemplado su mejor festejo!

Ante este gran alarde de arte y buen gusto, el resto de la labor de la Comisión de Festejos resulta un poco pálida.

En el exorno luminario del paseo, calles centrales y fachada de la Casa Consistorial se ha echado este año el arca municipal por la ventana.

Y queriendo seguir rindiendo tributo al arte, la Comisión municipal de Festejos lo ha querido consagrar en gran parte al arte musical y... tendremos música variada. Conciertos por nuestra banda municipal; conciertos por la Rondalla Nervense, que dirige el maestro Domínguez; conciertos por el Orfeón de Cortegana, masa coral de más de cuarenta voces.

Hasta ahora, majestad de figura de mujer artista, luz y música.

Habrá también cohetes y bombas reales, reparto de limosnas, procesión cívica, recepción y... discursos, no, á buen seguro.

Habrá bailes en los casinos de Sociedad; oiremos las maravillosas ejecuciones del maestro Rojas, y habrá... toros.

Pilín y Perlacia se las entenderán con morlacos de Anastasio Martín, gordos, respetables y no sabemos si bravos.

Animos, aquí sobran; forasteros, á pesar de los miles que esos días llegan, todos son pocos, y á todos se les recibe con hidalguía y hospitalidad. Pueden venir en la seguridad de que se les recibe con los brazos abiertos. En Nerva somos así, ¡muy hospitalarios y cariñosos con los forasteros, dejen ó no la «guita»! ¡No es egoísmo de... feriantes!

Los forasteros van llegando.

Ya está aquí el joven y culto maestro nacional, director de escuela española en la zona del Protectorado de Marruecos, don Manuel Domínguez Arenas, querido y simpático amigo de todos.

Llegaron también, con sus brillantes calificaciones, los aplicados estudiantes Tomás y Pepito Gómez Moreno. Pepe, como en el pasado curso anticipamos, se trae cinco sobresalientes; tantos como asignaturas.

En esto de los estudios aprovechados y las calificaciones brillantes sería injusticia no citar á los aventajados escolares Francisco Gómez Rodríguez, con su flamante y bien ganado título de bachiller; José Navlet, del Magisterio; Faustino Manzano Villegas y su gentil hermana Mercedes, que en el último año de piano ha conseguido los máximos honores, y entre otros honores, de más rumbo, más sagrados, digno es de citar el obtenido por el joven y distinguido matrimonio don José Gallardo y doña Laura Romero con el nacimiento de su hermoso hijo Alfredo.

De Madrid llegaron á pasar las fiestas de «La Villa» los distinguidos jóvenes, hijos de ella, don José Prieto Castillo y su encantadora hermana Lolita Aburdea.

Con sinceras enhorabuenas y bienvenidas para honorificados y huéspedes de Nerva, cumple hoy su misión,

Manuel de Salamanca.

VIDA OBRERA

Los vaqueros y repartidores

Como estaba anunciado, tuvo lugar en la noche del pasado jueves la junta general de los obreros vaqueros y repartidores, que integran la Sociedad La Pastora.

Presidió el compañero Manuel Benítez Vázquez, actuando de secretario el compañero P. Romero.

Es aprobada el acta de la junta general pasada.

Seguidamente fueron elegidas las personas que habían de ocupar los cargos que vacaban reglamentariamente, siendo designados por aclamación los compañeros siguientes:

Presidente, Manuel Benítez Vázquez; vicepresidente, Andrés Ortega Flores, y secretario contador, Aniceto Morales.

Después se dió cuenta por la presidencia de las visitas llevadas á cabo en las vaquerías por el funcionario de la Inspección del Trabajo don Miguel del Castillo, el cual, con la amabilidad característica en él, acoge cuantas denuncias le son enviadas por la Sociedad, siendo apercibidos buen número de patronos, y algunos multados, por no cumplir con las disposiciones del Trabajo.

Después se pasó al régimen de organización, hablándose de otros establecimientos de vaquería en los que no se observan en nada las leyes sociales.

Y con esto se dió por terminada la reunión, en la que hubo el mayor orden y animación.

Los Juegos Olímpicos

No ha muchos días, Holanda, y principalmente Amsterdam, tiene el honor de albergar en su seno las más salientes representaciones de todos los deportistas mundiales.

Es ya cosa muy sabida que los Juegos Olímpicos nacieron en Grecia, en la ciudad de Olimpia.

El día 28 del pasado mes fué la inauguración del Estadio. El cortejo resultó lucidísimo; lo componían el príncipe, el comisario de Policía, el alcalde de Amsterdam, el tesorero de los chamberlanes, etcétera, cada uno en coche de gran gala, siendo saludados efusivamente por los miembros del Comité Olímpico Internacional y el numeroso público.

El desfile duró más de una hora; verdad que pasaron ante la tribuna regia 4.500 atletas. El ex ministro de Instrucción pública Dr. Wisser, pronunció un elocuente discurso, declarando que Holanda se siente orgullosa de albergar en su seno á representantes de los Estados Unidos, Italia, Suiza, Checoeslovaquia, Alemania, España y Noruega, y evocó el ideal de Grecia: «colocar la inteligencia de un sabio en el cuerpo de un atleta».

El Templo de Júpiter, bosque sagrado situado en el Albea, hallábase su estatua colosal hecha por Fidias, de oro y marfil, así como otras varias de atletas vencedores, levantadas con el producto de multas impuestas á los atletas que, á juicio de un Jurado, no se conducían como buenos.

Tanto Homero como Platón fueron verdaderos patrocinadores, creándose en su época colegios de atletas, gimnastas, acróbatas, etcétera, constituyendo estos Centros carácter de institución nacional.

En Grecia lleváronse á efecto hasta 293 olimpiadas antes de la Era Cristiana.

Actualmente puede calcularse en muy cerca de un millón de extranjeros los que con verdadero orgullo y plena satisfacción visitan Holanda para presenciar la grandiosa fiesta del músculo en la IX Olimpiada de Amsterdam.

Dada la manera de resolver estas cuestiones, que en la actualidad van tomando carta de naturaleza—menos en España—, Grecia no olvidó nunca que el desarrollo físico marchara paralelo con la cultura intelectual y moral, formando de esta suerte una raza bella, fuerte y sabia, admirada por los siglos. Durante los juegos eran suspendidas las hostilidades; éstos llevábanse á efecto durante el solsticio del verano.

* * *

La resurrección de estas fiestas, relativamente modernas, débese á nuestro buen amigo Mr. Coubertin, el cual, celebrando frecuentes reuniones con la Unión de las Sociedades Gimnásticas Francesas, cuyo presidente, ya fallecido, Mr. E. Paz, y con Mr. Couperús, acordóse por mayoría de votantes celebrar la primera olimpiada de la era moderna en Atenas, año de 1896.

Concurrieron once países, y de entre ellos fueron clasificados como dignos de premio los miembros de los Estados Unidos é Inglaterra.

La segunda olimpiada fué votada para llevarla á efecto en París, 1900.

La tercera en San Luis, año 1904, después de una titánica lucha, venciendo por 14 contra los representantes de Chicago en el Comité Internacional.

La cuarta en Londres (1908), si bien fué pretendida por los italianos.

La quinta (1912), en Estokolmo, que, según los datos que conservamos de aquella época, puede decirse que sobrepujó á las anteriores.

La sexta en Berlín (1916), en la que el mismo jefe del Estado, el kaiser, tomaba parte.

Ahora bien, la cruenta guerra nos privó de tan hermoso espectáculo, quedando aplazada quién sabe hasta cuándo.

La séptima en Amberes (1920), quedando restablecida la vida normal de los juegos.

La octava en París (1924), eligiendo Colombes como punto de cita.

Por último, la novena (1928), se está llevando á término en Amsterdam, donde algunos de nuestros equipos van obteniendo señalado triunfo.

Salvador López.

CARTERA DE NOTICIAS

En el expreso de anoche marchó á Madrid, de paso para Sigüenza, el comisario jefe de Vigilancia de Sevilla, don Adolfo de Miguel, acompañado de su señora é hijo don Adolfo, fiscal del Juzgado de San Román de esta capital.

Acudieron á la estación á despedirlos el comandante jefe de Seguridad, señor Puigdengola; todo el personal de Vigilancia libre de servicio y muchos de los numerosos amigos que en ésta tienen los señores De Miguel (padre é hijo).

Durante su ausencia queda encargado de esta Jefatura el activo inspector don José Hernández Arquellada.

SAMSON

triunfa siempre sobre los demás refrescos. Rechazad las imitaciones.

El Progreso Industrial, S. A.

Regresó de Constantina el industrial y estimado amigo nuestro don Jerónimo P. Cerezal, adonde fué á acompañar á su distinguida señora doña Consuelo Clavijo y sus hijos, que pasarán la temporada de verano en dicha población.

Desinfectante "Sanitas"

CURA LA ROÑA

Una enormidad de Longines. «El Cronómetro». Sierpes, 21. Telf.° 511

Oculista Dr. CACACE. Juan Rabadán, 22. San Lorenzo

En la información publicada ayer de la apertura en la Puerta de la Carne de la ferretería de don Pedro Calvo, dejamos de consignar que ésta se llama «El Martillo».

ENFERMOS DE LOS OJOS

El doctor Morón abre su clínica el 15 de Septiembre próximo.

En Ayamonte se ha celebrado la boda de la bella y distinguida señorita María Vázquez Martín con don Adrián Garcés González, querido amigo nuestro.

Fueron padrinos de los contrayentes el padre de la novia, don Domingo Vázquez Barroso, y la madre del novio, doña Rafaela González, firmando el acto como testigos, por ella, don Carlos Rodríguez y don Miguel Tortosa, y por él, el señor Garcés, don Jesús Alvarez y don Manuel Rey.

Deseamos al nuevo matrimonio todo género de felicidades.

= Vapor San Telmo =

Involuntariamente hemos dejado de consignar en el anuncio del vapor «San Telmo» que las tres fechas publicadas corresponden á las salidas de Sanlúcar.

Han marchado á pasar el resto del verano á la Montaña los conocidos industriales don Elías González, don José González y don Fernando Ruiz.

En el expreso de anoche marcharon á Madrid y otras capitales del Norte D. Manuel Barrera y señora, don Mario de la Escosura Méndez y señora, el doctor Mezquita, don Francisco Romero Brunet y señora, don Rafael González Golderos, inspector principal de la Compañía M. Z. A.; Mr. Fisher, director de Islas del Guadalquivir, y el ex matador de toros Cayetano Ordóñez (Niño de la Palma) y señora.

Han marchado á sus posesiones de Galaroza (Huelva) nuestro querido amigo el agente de Aduanas de esta plaza don Juan Berenguer Villegas y su distinguida señora.

En el rápido de anoche regresó de Alcázar de San Juan la familia de don Cipriano Campa Suárez, oficial primero de Telégrafos de esta Central.

Homenaje á la memoria de Carmelo Navarro

Estando próximo á terminarse el trofeo Eizaguirre, en el cual intervienen los Clubs de tercera categoría, el Carolina F. C. organiza otro «torneo» que llevará la denominación arriba expresada y en el cual los Clubs contendientes se disputarán once medallas de plata alegóricas á la índole del «torneo».

Al mismo tiempo, el árbitro que á juicio de los capitanes de equipos contendientes haya actuado con más imparcialidad y acierto, será premiado con otra medalla igual á las anteriores.

Los Clubs de tercera categoría que deseen participar en este «torneo», se pasarán por esta Secretaría, Cortijo del Maestrescuela, primer grupo, número 15, desde el día 8 al 20 del corriente y horas de cinco de la tarde á nueve de la noche, donde estarán expuestas las bases para este «torneo» y prestar su conformidad.

Por el Carolina F. C., el secretario, **José Pinilla.**

El Retiro Obrero y las casas baratas

El pasado día 30 de Julio se firmó, autorizada por el notario don José Gastalver, la escritura del préstamo de 100.000 pesetas que hace la Caja de Seguros Sociales á la Cooperativa de Casas Baratas de los empleados y camareros del Círculo de Labradores, como inversión social de los fondos del régimen obligatorio de Retiros.

La Cooperativa ha recibido estos auxilios á bajo interés, concediéndosele un plazo de amortización de treinta años.

En terrenos de la Avenida de Ramón y Cajal, en el barrio Nervión, ya han dado comienzo las edificaciones de las casas de la Cooperativa, que alcanzarán el número de quince y serán de tipo unifamiliar. Las casas constan de dos plantas, baja y principal; el bajo se conforma de un amplio vestíbulo-comedor, centro de distribución de toda la casa, en el que se desarrolla la escalera que sirve de acceso á la planta alta; de este vestíbulo se pasa á una sala que da á la fachada, y á una alcoba y á una cocina con acceso al corral, en el que van instalados los lavaderos. En la planta alta van cuatro dormitorios unipersonales, con capacidad de más de treinta metros cúbicos, y un ropero de un metro cuadrado de superficie.

Estas obras, cuyos proyectos se deben al arquitecto sevillano don Pedro F. de Heredia, quedarán concluídas en el plazo de un año.

Felicitamos sinceramente á los socios de la Cooperativa, congratulándonos al mismo tiempo de que con los fondos del Retiro Obrero se lleven á cabo obras de este carácter social, tan de eficacia inmediata y positiva.

HORAS DE ARTE

A Christiaan Huidekoper, gran sacerdote de la música, de la pintura y de la poesía, cariñosamente.

En la ciudad de los bellos paisajes y del abolengo turdetano, en su bella casa llena de interesantes obras de arte, de estanterías en donde lucen los lomos de oro de las raras encuadernaciones, entre las finas porcelanas de Satsuma, de Delft, de Talavera y de Sajonia; entre aquel jardín pletórico de rosas amarillas, de mirasoles gigantescos, de romana verbena y de mil flores bellas, el artista ejecutaba en el violóncello una sonata de Bach.

Como en ese cuadro de Velázquez, donde vemos cómo San Pedro Abad visita á San Pablo en su voluntario y tranquilo retiro, el artista visita al artista y lleva el pensamiento de hacer vivir en nuestro pobre tiempo y por unas horas algo de la bella visión viva, plástica y colorista de la Grecia antigua.

La divina Belleza cubierta las puras líneas del desnudo por una antigua tela japonesa, de fondo cañamazo, bordada de crisantemos de fantasía, rojos, recogida en pliegues estatuarios y sostenida en un hombro por un antiguo broche de oro, de esmeralda y de topacios, ha encarnado una estatua de Fidias. Ante este milagro los artistas quedan como embelesados y envueltos por el hechizo del gran Arte.

La belleza más completa que la de Friné entre las flores múltiples del jardín se ha mostrado en actitudes praxitelescas y miguelangelescas sobre el pedestal de mármol blanco de la mesa del jardín.

La piel de tigre en una mano, el cuerpo desnudo, y en la otra una espada antigua, de cohorte romana, he aquí la deidad de la Victoria.

La Belleza se ha cubierto con una piel de lobo sobre el pecho, y en actitud de tocar la flauta de las siete cañas, ha encarnado bellísimamente un personaje de Virgilio.

.....

Desde la bonita terraza en donde hemos hecho la agradable y amena comida, se divisa como desde una acrópolis la ciudad desparramada sobre las colinas, el antiguo castillo y la apretada frondosidad de los pinares: el cielo se ha ido cubriendo de tules rosas, verdes y morados, y rato después la luna ha pisado con sus sandalias de plata el jardín, las terrazas y los aposentos de la bella casa del artista.

Felipe Pérez Vázquez.

POR ESOS PUEBLOS

MI SOLAR

Como el viejo literato madrileño, voy sobre las duras tablas de un achacoso vagón de tercera que gime entre el estrépito de herrajes con lamentos que crispan los nervios, rodeado de labriegos astutos y zumbones. Frente á mí hay un hombrecito de manos deformes y cabeza más deforme aún, en la que brillan dos ojos de obsidiana que escrutan á los demás viajeros, deseoso, sin duda, de entablar la charla.

Y es á un pollo elegante, con aire de representante de tejidos, á quien le dice que él añora el campo. Y cuenta cómo, aunque hijo de camperos, hoy es maestro de escuela. Habla de sus días de apostolado en un pueblecito extremeño, cuando el maestrito venido de la ciudad vencía á los nativos en las faenas agrícolas y en el vivir en la naturaleza, logrando así una admiración que él aprovechaba en beneficio de la enseñanza. Su venida luego á la urbe. Y su nostalgia del campo luego... Nostalgia que el viajante de comercio, como es lógico, no comprendía.

* * *

Peñaflor. El llano todavía, pero ya allí frente las primeras estribaciones de la sierra; los altos montes, tras los que se oculta el pueblecito nemoroso, lar de mi familia. Perdemos de vista la graciosísima iglesia barroca de San Pedro, cuya mole destaca del caserío blanco. Poco después el castillo de Almenara queda á la izquierda, derrumbándose lentamente. Van quedando atrás espesos chaparrales y empiezan á hacer su aparición los primeros olivos. Olivos retorcidos, centenarios; olivares que son como grandes alineamientos arqueológicos. Después tierras de labor, tierras de besanas rojas que se hunden en el infinito del horizonte. Quizás allá á lo lejos pasturea un rebaño de ovejas blancas, mientras el zagal rudo y tosco se ejercita con la honda, haciendo blanco en los olivos.

* * *

Ya estoy en la Puebla. Qué bien suena su nombre á mis oídos cansados del rumor de la urbe. Puebla de los Infantes. Es como música de paz. Tradiciones, leyendas desarrolladas alrededor de su nombre... El solar de mi familia... el mío propio. La vieja casita de mis abuelos frente á la calle Despeñadero de Matahombre, frente á los antiguos Pósitos; abierta por un lado al corazón del pueblo y por el otro á la carretera, al campo, que es gloria (allí frente hay un molino en el que yo jugaba de niño; ¿te acuerdas viejo molinero de aquel chaval travieso y alocado?). También está allí frente la casa de Juan Manuel, el antiguo camarada de travesuras y que ya hoy es un hombre formal...

Es un pueblecito sencillo, suave. Situado al borde un formidable anfiteatro, tiene al norte las huertas de ensueño de aquella especie de vega. Algunas son célebres... Huerta de la Virgen, huertos de las Campanillas, de los Siete Arroyos, de Aguas Dulces; la fuente de la Monja, la de la Mujer... Al otro lado del pueblo los cabezos imponentes, campos de olivares y de encinas.

Tiene una iglesia vulgar en la plaza principal. Un largo pilar-abrevadero en la plaza del Concejo. Y allá en lo alto, oteando el pueblo desde su nido de águila caudal, un viejo castillo cuyas piedras se desmoronan y que quizás algún día invadan el pueblo como un rebaño de lobos hambrientos.

* * *

Poco después del amanecer he sentido ruido y me he asomado por el ventanuco de mi cuarto. Tres viejitas encorvadas, leñosas, con sus banquillos de tijera y el rosario en la mano, van á misa. Me visto apresurado y las sigo. Escucho sus vocecitas seniles y las veo andar renqueando por aquellas callejas de piedras ingentes... ¡Qué sencilla la iglesia! Verdadera iglesia pueblerina, con armadura ingenua que no se atreve á mostrar su lacería, con unas humildes lámparas de aceite que penden de las tirantas... De paredes desmanteladas y que la que tiene algún lienzo más valiera que no lo tuviese... Y sin embargo, en aquella iglesuca humildosa, por única concurrencia las tres viejitas, el cronista sintió su alma embargada por la majestad del momento... Sintió la emoción solemne de la misa sencilla y se miró en el fondo ingenuo de su raza, encarnada en las abuelitas pulcras y encorvadas...

Afuera ya y bajo la gloria del día, los labriegos que marchan á la faena diaria. Una copla que rasga el aire. Las campanillas de las reconas... El pueblo que despierta.

Julio Salvador.

Puebla de los Infantes.

Cotización de Bolsa

Madrid 2

Francos . . .	**23.80**
Libras. . . .	**29.50**
Liras	**31.65**

La temporada berlinesa

Prosiguiendo el intenso esfuerzo de propaganda que desde hace algún tiempo vienen realizando á fin de dar á conocer cada día más en el extranjero las bellezas y atractivos de su capital, han decidido las autoridades de Berlín organizar todos los años—á partir del próximo—una «temporada berlinesa» análoga á la célebre «season» de Londres que tan gran número de forasteros atrae cada año durante los meses de Junio y Julio á la capital de Inglaterra. La temporada berlinesa durará un mes: comenzará el 12 de Mayo para terminar en igual fecha del mes de Junio y durante la misma tendrán lugar una serie de festivales extraordinarios de carácter artístico, teatral, musical, deportivo, etc. En los teatros de ópera y comedia se harán oir y admirar los mejores cantantes y las más famosas compañías dramáticas tanto alemanas como extranjeras, y en las salas de conciertos las incomparables orquestas berlinesas y los más reputados solistas de todo el mundo. Para completar el cuadro de las atracciones intelectuales de la «temporada» tiene el Municipio de Berlín en proyecto la construcción de un Palacio de Bellas Artes en el cual se celebrarán anualmente importantes Certámenes artísticos de carácter internacional.

Segunda Tokio

Hay personas que necesitan trasladarse al Japón. Antes de la guerra —que tan admirablemente lo desorganizó todo—había incluso personas, y cada día en mayor número, que se trasladaban al Japón no por necesidad, sino por gusto. No era para ello necesario siquiera emprender una larga travesía marítima ni exponerse á las molestias del mareo. Bastaba con tomar el tren en Berlín para llegar en dos semanas de cómodo viaje á cualquiera de las principales ciudades del Extremo Oriente.

Esta comodidad de comunicaciones, interrumpidas durante largos años, ha llegado por fin á restablecerse después de largas y complicadas negociaciones, en las cuales han debido participar nada menos que veinte empresas de transportes distintas. Desde principios de Julio de este año puede un viajero cualquiera dirigirse al despacho de billetes de las estaciones de Berlín, Colonia ó Hamburgo y obtener una «segunda Tokio» con sólo pedirla... y pagarla, naturalmente. Cuesta 534 marcos, y por esta suma relativamente módica es posible ir de la capital de Alemania á la del Japón en catorce días, cómodamente instalado en un coche-cama y sin tener que preocuparse para nada de su persona ni de su equipaje, pues éste puede asimismo ser facturado directamente desde Berlín hasta Tokío. Poco á poco y á costa de infinita paciencia, van restableciéndose las perdidas comodidades.

Lea usted

Heraldo de Madrid

M.C.D. 2022

Una noche en la selva

Melancólico vagaba por aquellas agrestes é inmensas soledades, desorientado y ocultando en mi mente el dulce recuerdo de otros efímeros tiempos, que, ¡ay de mí!, ya no volverían de nuevo.

En mi lento caminar, pensativo y aislado momentáneamente del bullicio del mundo, recogido en mis pensamientos y absorto en el religioso silencio que me rodeaba, no me percataba de la dirección á que enderezaba mis pasos mi fugaz y malaventurada estrella. aunque tampoco me hubiera sido posible orientarme, dada la casi impenetrable espesura de aquella parte de la selva.

En derredor, sólo los vetustos y añosos troncos de toda clase de arboleda, ponían su nota gris en aquellas salvajes tierras incultas, pero que no obstante, y sólo guiadas por la madre Naturaleza, campeaban por doquier, impregnando de alegría y de vida el ambiente, innumerable porción de plantas, para mí desconocidas, y flores de aromas penetrantes, así como una nutrida variedad de arbustos que crecían y se desarrollaban instintivamente en su soledad, como si las cuidasen cotidianamente las hábiles manos de algún expertísimo jardinero.

Ignoro cómo pude penetrar y me encontraba en aquel soñado Paraíso; pero es lo cierto que la soledad que me rodeaba, los perfumes embriagadores que exhalaban de aquella variedad insuperable de flores, la hermosa perspectiva que dibujaba aquel abigarrado conjunto que se fijaba en mi retina, eran gratos á mi ánimo y en vano me hubiera esforzado para huir de aquel vergel.

Tan ensimismado hallábame que no me percaté de que Febo llegaba á su ocaso y de que la oscuridad íbame, poco á poco, envolviendo en su negro manto. Al fin parecí despertar de mi letargo, pero ya era tarde para poder orientarme y hallar una salida de aquel marañado laberinto de follaje.

Enderecé mis pasos á la ventura con apresurado andar, tropezando aquí y allá con los añosos troncos de árboles caídos por la mano implacable del tiempo, que todo lo abate, todo lo destruye, inflexible.

Las sombras de la noche se enseñorearon bien pronto, á mi pesar, de todo el bosque, y me iba siendo de todo punto imposible el salir de aquella espesa maraña que me envolvía y que en algunos sitios asemejaba á una barrera infranqueable á prueba de titanes.

Después de un sinnúmero de vueltas y revueltas en todas direcciones, y cuando ya mis fuerzas íbanse agotando, me encontré en un pequeño claro, y al mismo tiempo, y tras unos espesos nubarrones, apareció la Luna con su faz pálida y romántica que parecía mirarme compasiva, y así debía ser en efecto, pues mis ropas se encontraban destrozadas y mis manos y rostro se hallaban llenos de arañazos y salpicados de sangre. Las piernas se negaban ya á sostenerme por más tiempo, y caí redondo al suelo sin sentido.

¿Cuánto tiempo permanecí en tan lastimoso estado? Nunca llegué á averiguarlo; pero sí que al volver en mí, al renacer á la vida, encontré á mi lado una sombra vaporosa que, como madre amantísima, me prestaba los cuidados que mi estado requería. Solícita sanó mis heridas con un bálsamo que sólo ella poseía y conocía el secreto de su virtud. Era un hada de aquellos cuentos que todos hemos leído con deleite en nuestra niñez en el colegio y á escondidas del profesor.

Me ayudó á levantarme, aunque ya me encontraba perfectamente, y me guió á través de aquellas tinieblas. Su andar reposado, pero firme, me inducía á creer que me conducía á asilo seguro y que conocía el camino perfectamente, y así sucedió en efecto.

No bien habíamos caminado como un centenar de pasos, cuando en la oscuridad vi brillar una luz y hacia ella nos dirigimos. Con entera confianza en mi hada protectora, me dejé llevar y así llegamos al borde del foso de un fantástico castillo. Seguidamente cayó el rastrillo y nos encontramos ante las puertas claveteadas de oro que se abrieron como por arte de encantamiento, cerrándose tras nosotros silenciosamente. Una luz vivísima que despedían las paredes, iluminaba el camino.

Pasando el empedrado patio, cruzamos una galería y nos encontramos en una suntuosa estancia como jamás pude haberla soñado. Tapices costosísimos la decoraban, así como un rico mobiliario. En el testero principal alzábase un trono de ricos metales, donde había engarzadas multitud de piedras preciosas que lanzaban, osadas, sus múltiples reflejos. En un ángulo y junto á la escalinata del trono, un elegante diván que parecía aguardarme amorosamente, pues me encontraba poco menos que rendido á causa de tan diversas emociones.

Mi hada soltó la mano con que hasta allí me condujo y se acomodó en su sitial. Imité su conducta en el diván y á poco penetraron donde nos encontrábamos hasta una docena de ninfas, que nos distrajeron con sus exóticas danzas que amenizaba una dulce música invisible.

Con la cadencia del baile y los aromáticos perfumes que despedían algunos pebeteros colocados en torno, que se infiltraban en mis sentidos, fuí adormeciéndome gratamente con la sonrisa en los labios.

.....

De pronto un rápido repiquetear de alegres campanillas me despertó sobresaltado, y era que el en ocasiones maldito y aborrecido despertador que tenía colocado sobre la mesita de noche marcaba inflexible en la realidad las ocho de la mañana. ¡Tan á gusto como me encontraba en tan grata compañía...!

Jerónimo Madrid Castillejo.

Lea usted
"Heraldo de Madrid"

NOTAS REGIONALES

SANLUCAR

Fallecimiento

Víctima de rápida enfermedad y confortado con los auxilios de la Religión ha fallecido el que fué estimado amigo nuestro don José García de Caro.

La muerte de Pepe Caro, modo por el que todo el mundo le conocía, ha causado general sentimiento en la población, ya que por su franqueza y originalidad se había sabido captar las simpatías de todos lo que lo trataron.

El acto de su sepelio constituyó una verdadera manifestación de duelo, acudiendo numerosísimas personas que testimoniaron á la familia del finado su sentimiento por tan sensible pérdida.

Nosotros le reiteramos desde estas columnas el testimonio de nuestro más sentido pésame.

Del balcón á la calle

Esta mañana, la niña de diez años Encarnación Flichy González, en ocasión en que se disponía á arrojar un cubo de agua del balcón de su domicilio, plaza del Conde de Niebla, á la calle, al subirse en una silla para mejor conseguir su propósito, ya que con su pequeño cuerpecito no alcanzaba, tuvo la mala fortuna de caer á la calle tras el recipiente, al esfuerzo hecho para arrojarlo.

Unos vecinos que se dieron cuenta del suceso, con la presteza natural de estos casos, la llevaron seguidamente al Hospital de la Misericordia, donde el médico y practicante de guardias apreciaron á la pequeña algunas erosiones y contusiones, que por fortuna no eran de gravedad.

La pequeña Encarnación, después de curada, pasó á su domicilio, donde completará su curación.

Otras noticias

Pasa temponada en ésta el señor conde de Bustillos, ex alcalde de esa capital.

—Regresó de Baeza, donde ha pasado los meses de licencia que le fueron concedidos, don Eugenio Monteagudo, registrador de la Propiedad de este partido.

—También regresó de su pueblo natal el reverendo padre Andrés Moreno, de las Escuelas Pías.

—Regresaron al Puerto de Santa María don Remigio Peñalver y su distinguida consorte.

—A Jerez, doña María Jiménez, acompañada de su hijo el doctor don Sebastián de la Milla.

—Mejora de la afección que sufre á la garganta el joven don José L. Hidalgo Romani.

Infante

Procedente de Madrid llegó á ésta en automóvil su alteza real el infante don Alfonso de Orleáns.

Ayer estuvo en Cádiz visitando el hidro «Numancia».

Dentro de unos días se esperan á su augusta esposa la infanta doña Beatriz de Sajonia y sus hijos los príncipes don Alvaro, don Alonso y don Ataulfo.

Tan egregias personas pasarán en esta población la temporada veraniega.—Zambrano.

EL RONQUILLO

En este pueblo la escasez de agua es extraordinaria. No la hay ni para el indispensable suministro de la población, pues solamente se cuenta con una fuente pública, que dista 200 metros de la localidad, tan poco abundante, que durante la canícula nos vemos privados de ella casi en absoluto, teniendo el vecindario que concurrir á los pozos de propiedad particular, que, como es natural, se niegan sus dueños en absoluto á facilitarla en la cantidad necesaria, ya que nadie tiene obligación á cubrir las faltas de los demás. Y es más lamentable esta carestía de todo un verano por tratarse de un pueblo en terreno de sierra. Por ello debiera el Ayuntamiento hacer algo para facilitar agua, pues con un simple presupuesto se subsanaba todo de una vez, y más tratándose de un Municipio que tan buenos ingresos ha tenido durante los trabajos del pantano.

También es de lamentar el abandono en que se encuentran de pavimentación las calles Benigno García y Rosa, que cuando llueve se hace imposible el tránsito.

Otra de las preocupaciones de Ronquillo es la elevación tan exorbitante del flúido eléctrico, sobre todo por la cuota de contadores, que los someten á una cantidad mensual consuman los kilowatios que consuman, cuando el alumbrado no tiene nada de deseable, lo que no sabemos de qué depende.

—Se encuentran completamente restablecidos de las dolencias que les han retenido en cama nuestros buenos amigos don Francisco Rico Fernández y don Antonio García Vicedo, lo cual celebramos.—Corresponsal.

LOS PALACIOS

Celebrándose durante los días 15, 16 y 17 del próximo mes de Agosto las fiestas que este pueblo dedica á su patrona Nuestra Señora de las Nieves, la Asociación de San Vicente de Paúl, cuyo fin es socorrer á los enfermos pobres y necesitados en general, vuelve á acudir como en años anteriores, á los sentimientos caritativos de los hijos del pueblo y de las personas con él relacionadas, y con objeto de allegar los recursos necesarios, organiza una tómbola para los citados días.

A este fin solicita la ayuda de todos para llevar á cabo tan caritativa obra.

Forman la Junta doña Rocío Murube, presidenta; doña Sebastiana Rincón, secretaria, y doña Teresa Murube, tesorera.

BOLLULLOS DEL CONDADO

El pasado domingo se celebró en el corralón propiedad de nuestro estimado amigo don Diego Alonso, un festival taurino, en el cual se lidió una becerra del ganadero de esta localidad don Manuel Moreno, por distinguidos aficionados del pueblo.

Presidieron distinguidas señoritas, y la entrada fué por invitación.

La becerra, que resultó brava, no pudo ser estoqueada por tener los lidiadores un miedo insuperable.

Abelardo Iglesias fué cogido, sacando la chaquetilla destrozada, y otro un varetazo en el brazo derecho, de pronóstico leve. Por fin, después de pasarse un rato de susto, fué muerta la brava becerra de un certero puntillazo por el carnicero de ésta Julio Moreno.—Corresponsal.

El Museo Goethe en Francfort

Francfort del Main, patria de Goethe, posee en el notable Museo dedicado á la memoria del inmortal autor de «Fausto» una de sus más interesantes y visitadas curiosidades. Pero en los locales de que el Museo dispone, actualmente limitados á la exigua é ilustre casa donde Goethe abrió los ojos á la luz primera, las vastas colecciones reunidas poco á poco por los conservadores de la institución no pueden ser totalmente expuestas por falta de espacio. Para remediar tal estado de cosas, el Municipio de Francfort, propietario de los dos inmuebles contiguos á la «casa de Goethe», ha decidido cederlos al Museo, al objeto de que éste pueda ser ampliado y sus colecciones íntegramente expuestas con la holgura debida. La inauguración del nuevo Museo de Goethe tendrá lugar en 1932, primer centenario de la muerte del poeta, y con tal motivo se celebrarán en Francfort grandes festivales consagrados á la gloria inmarcesible del más ilustre de sus hijos.

Una pista para automóviles de Colonia á Bonn

Entre Colonia, la gran metrópoli renana, y Bonn, la célebre ciudad universitaria, patria de Beethoven, se construirá, á lo largo del Rhin, una pista exclusivamente destinada al tráfico automóvil, que entre las dos urbes vecinas ha llegado á ser excesivamente intenso, hasta el punto de hacerse peligroso. Durante las horas de más movimiento en la actual temporada de gran turismo han llegado á circular por la carretera de Bonn á Colonia hasta mil automóviles por hora.

Lea usted mañana EL LIBERAL.

DE ALEMANIA

El "Conde Zepelín", la mayor nave aérea alemana, á orillas del lago Constanza

Friedrichshafen se ha convertido en un trozo de historia alemana al lado de un lago que es ya de por sí el más rico en leyendas y en acontecimientos históricos. Pocos espectáculos habrá más interesantes para el viajero que una excursión por este lago tan lleno de bellezas como de recuerdos, y sobre todo, tan unido á las conquistas de la ciencia. Por sus aguas surcó el primer buque de vapor alemán y en él se hizo treinta años después el primer ensayo de tendido de cables submarinos. Recientemente el zepelín llamó hacia Friedrichshafen, graciosamente tendido á las orillas del «mar suavo», la atención del mundo entero, asombrado ante la audacia de los «raids» intentados y felizmente realizados por las gigantescas naves.

Hoy vuelve á vivir Friedrichshafen grandes días. La nueva aeronave, la mayor que hasta ahora se ha construído en Alemania, ha sido bautizada. «Conde Zepelín» es su nombre. Con ese nombre, el del gran propulsor de la navegación aérea, el anciano conde, que el 8 de Julio cumplió los noventa años, va á lanzarse á su viaje por todo el mundo. Desde allí, no lejos de la antigua Constanza, donde se alza su casa natal, le verá partir, llevando orgullosamente en el costado las letras de su nombre glorioso.

El que llegue estos días á Friedrichshafen se encontrará en el gran «hangar» de la ciudad con el gigante casi terminado. Todavía se ven dispersos andamios llenos de obreros dando la última mano al coloso. Se trabaja aún en las góndolas, se montan los motores, se arreglan las cabinas. Estas y los salones para los veinte pasajeros que puede transportar merecen una especial atención. El confort llena las más refinadas exigencias. Se encuentran allí todos aquellos amables detalles á que están acostumbrados los viajeros de los modernos trasatlánticos y, en contraposición al aeroplano donde el viajero ha de permanecer sentado ó echado, el «Conde Zepelín» proporciona á éste ocasión para pasear en la travesía.

Las proporciones de la nueva aeronave son comparables á las de los mayores trasatlánticos. Su longitud es de 237 metros. Su mayor altura es de 33,5 metros. Su diámetro, do 30,5. Pero hay todavía números más imponentes: los cinco motores Maybach que impulsan á la nave por el espacio con una velocidad media por hora de 117 kilómetros, tienen una fuerza total de 2.650 H. P. Una innovación es la de no emplear exclusivamente esencias líquidas, sino en gran parte esencias gaseosas, etereno, que es tan pesado como el aire. Al utilizarle no se produce aquella intensa fuerza ascensional que se nota siempre al usar la bencina y que ocasiona algunas dificultades.

¿Ha de llenar el «Conde Zepelín» alguna misión práctica?—se preguntará—. Sí; su finalidad primordial es la de servir para el tráfico. Con la experiencia atesorada en los viajes realizados, debe servir para hacer una realidad del tráfico aéreo transportando no sólo pasajeros, sino mercancías en gran cantidad y en grandes trayectos. En un viaje de más de 10.000 kilómetros, á una velocidad de 100 á 110 por hora, puede llevar la aeronave una carga útil de unas quince toneladas. Estas son cifras que impresionan, cifras que con seguridad podrá demostrar prácticamente en el ensayo de servicio regular en la línea aérea española Sevilla-Buenos Aires.

Pero junto á esta misión práctica tiene el «Conde Zepelín» una gran misión ideal que cumplir. Una vez que esté terminado, en Agosto, emprenderá un largo vuelo sobre Alemania para marchar después á Norteamérica, donde ha de hacer propaganda para la gran Exposición Aérea Internacional que se celebrará en Berlín del 7 al 28 de Octubre. A su regreso aterrizará en las inmediaciones de la Exposición, en el aeropuerto de Staaken junto á Berlín, amarrado á un mástil especialmente erigido para él y donde pueden visitarle todos los que allí acudan.

T. S. H.

Programa para hoy viernes 3 de Agosto.

Sobremesa, de dos á tres de la tarde:

Orquesta de la estación: «La Troya» (pasodoble), Patiño; «La corte de los gatos» («schotis»), Alonso, y «La infanta de los bucles de oro» (selección), Serrano.

Discos de gramófono.

Orquesta Criolla: «Reflección», Fernanvert; «Desde las nubes», Fresedo, y «Mocosita», Matos.

Por la noche, de diez á doce:

Primera parte.—Orquesta de la estación: «La chula de Pontevedra» (pasacalle), Luna y Bru.

Noticias de Prensa, cotizaciones de Bolsa y mercados y boletín meteorológico.

Orquesta: «¡Qué chulo eres, Julián!» («schotis»), Tellería y Duart.

Segunda parte.—«Miguel Andrés» (rapsodia vasco-navarra), Larregla.

Señora Andrés: «Señor Joaquín» (alborada) y «La generala».

Orquesta: «La viuda alegre» (selección), Frank Lehar.

Señorita Casanova: «Canciones».

Orquesta: «Mazurca brillante», Lizt.

Señora Andrés: «Gato Montés» (gitana) y «Doloretes» (romanza).

Orquesta: «Goyescas» (intermedio), Granados.

Señorita Casanova: «Canciones».

Orquesta: «The Quaker Girl» (valses), Monkan.

Tercera parte.—Cante flamenco, por Lolita de Triana y Flores.

Bailables, por la orquesta.

Balneario del Raposo
(BADAJOZ)
A ocho kilómetros de Zafra y 1.800 metros de la carretera de Sevilla á Badajoz.
Baños de aguas y lodos radioactivos.
1.° de Julio á 30 de Septiembre
Reumatismo, artritismo, afecciones de la piel, trastornos del aparato genital de la mujer, enfermedades del sistema nervioso.
Hotel moderno y confortable. Precios económicos.
Servicio fijo de ómnibus automóviles desde la estación de Zafra.
INFORMES: Alonso é Hidalgo.
Medina de las Torres (Badajoz).

Lea usted diariamente
"Heraldo de Madrid"

INDICADOR ECONÓMICO

CADA PALABRA DIEZ CENTIMOS POR DIA — PAGO ANTICIPADO

MEDICOS

Venéreo, Sífilis, Males secretos, Matriz, Piel Doctor Oñate. Especialista.—Mata, 14.

Doctor Castells. Especialista, Piel, Sífilis, Venéreo. Zaragoza, 15. Consulta de 10 a 5. Económica, 8 noche

ARRIENDOS

Almacenes, se arriendan detrás de la Trinidad. Vinda de Holgado.

Arriéndase almacén. Castilla, 181. Razón, Velázquez, 4.

Piso nuevo, principal. Santas Patronas, 43. Razón, Adriano, 11.

Arriendo almacenes chicos y grandes. Velázquez, 2.

Piso principal calle Manuel Pacheco, puede verse Avenida Borbolla, 6.

Bajo para almacén ó garage. San Vicente, 99.

Habitaciones amuebladas derecho cocina. Santa Ana, 23.

Habitación amueblada, Quirós, 4.

Amplio almacén, relativamente céntrico, con escritorio, Pópulo, 14.

Arriendo piso amplio. Joaquín Costa, 46.

Alquilo habitaciones amuebladas, baños, comodidades, pensión, estables, altos Salón Imperial, Sierpes, 27 y 29.

Arriéndase piso tres balcones, Gravina, 10.

Arriéndase habitación amueblada, balcón calle.—Antonia Díaz, 31, principal

Habitaciones amuebladas Gavidia, 6, segundo.

Habitaciones dos amigos ó matrimonio, Pascual Gayangos, 17.

VENTAS

Muebles: Silla comedor, un duro; mesa noche, cuatro; mesa comedor, seis; cama con sommiers, diez; Dormitorios — Comedores La Argentina, Feria, 39.

Véndese casa esquina propia establecimiento. Parada tranvía. Detalles, Sierpes, 92.

Para comprar preservativos goma irrompibles dirigirse siempre San Eloy, 30 «La Inglesa».

Se venden carriles usados para utilizarlos como viguetas. Marqués del Duero, 5. Sevilla.

Véndese casa Plaza Zurbarán, 7, informan principal derecha, diez a doce.

Señora: Use Esencia Jacinto Flor, intensísimo perfume, gran moda. Puente y Pellón, 22.

Sacos vacíos. — Grandes existencias, para harinas, salvados, cereales, cementos. Juan Escalera. San Jorge, 23. Triana.

Dormitorio, comedores y muebles todas clases, plazos y contado. Mateos Gago, 16.

Se venden automóvil Stutz y un Fiat sedan pequeño, Almirante Espinosa, 1.

Vendo piano y roperos. Niño Perdido, 2.

Vendo gatitos Angora, Gallos, 7.

Labradores: Tren de trilla, completo, Marsachall, dispuesto para trabajar, buenas condiciones de precio. Para tratar, Fundición Prida, Lumbreras, 13

Instalación completa, estantería, muestrarios con lunas biseladas, muy barata. Pajés Corro, 71 (Triana).

Subasta: Chalet Alcalá Guadaira el 10 Agosto en Juzgado Utrera á 11 de la mañana. Informes, Santa Teresa, 15.

Véndese bonita casa, recién construída, sitio céntrico, Sanlúcar la Mayor. Razón: Marqués Tablantes 36. Sevilla.

Plaza Toros Sevilla, vendo dos calderas vapor tubulares noventa caballos, sistema De Nayer. Doscientos railes seis metros largo para construcciones. Tuberías para conducción agua vapor. Hincos tubos para cercados, parrales, palometas y postes de luz eléctrica. Grúa giratoria dos toneladas. Alambre hierro para cementación. Cancelas de campo y yugos de tubos. Circo, 9. Ferrazano.

Cristales de forma para relojes pulsera, á 2'50. Relojería plaza del Salvador.

Véndese tostador café con accesorios para natural y torrefacto, buen estado, instalado, doy plazos. Razón, plaza del Altozano, 17, Triana, bar.

Venden bocoyes castaño, roble, para vino. Razón, Alfarería, 75, Triana.

Marquesina hierro, grande. Rosita, 4.

En Camas se venden parcelas de diferentes tamaños al contado y á plazos. Razón en Sevilla calle S. Salvador, 4 y 6, de seis á siete tarde.

Papel carbón, cintas máquina, lápices, precios fábrica, Abades, 27.

Vendo bicicleta Alcyón especial, muy barata, poco uso. Espíritu Santo, 25.

OFERTAS

Capitonés. — Guardamuebles. Mudanzas. Comisiones para transportes. Soto O'Donnell, 25.

Niquelados - Plateados - Dorados - Vidrio, 24 Teléfono 25.440.

Mudanzas — Capitonés. General Polavieja, 26.

Matrimonio desearía cargo de finca cualquier punto. Informarán Duque Almodóvar, 56. Chipiona.

Traspaso fonda céntrica. Razón: Imagen, 13. Estanco.

Traspaso carbonería sitio céntrico, venta diaria muy buena. Razón: P. Terceros, 1 (carbonería), de siete á ocho tarde.

Fábrica de plisados, vainicas, bordados, incrustaciones, Marqués Santa Ana 21. Sucursal de la Casa Huerta, Fernando VI, 12, Madird. Ultimos modelos Vainicas, 25 céntimos metro.

Niquelado, plateado, dorado, el mejor, Crespo. — Guadalquivir, 4.

Ofrécese ama joven primera de dos meses. Clavellina, 14.

Se retiran escombros gratis. Infantes, 1.

Se ofrece caballero 52 años para administración casa particular, establecimiento de industria, comercio, cobrador, contable ó destinos análogos á éstos. Sin pretensiones, con fianza y buenos informes de fidelidad y honorabilidad. A. R., Duque Cornejo, 11, cuarto.

Ama cría joven ofrécese Olivar, 6, Carmona.

Traspásase fonda acreditada, sitio inmejorable. Razón, San Eloy, 25.

Idiomas, clases nocturnas, diez pesetas mensuales. Martín Villa, 5.

Ofrécese cortador sastre moderadas pretensiones.—Aranda, Cabeza del Rey Don Pedro, 11.

DEMANDAS

Matrimonio estable desea habitación derecho cocina próximo San Fernando.—Luis Muñoz, Apartado 316.

Búscanse vendedores para oficinas, papel carbón, cintas, lápices, Abades, 27.

Criada sepa cocina. Correduría, 33.

Deseo pisito 80 pesetas. Antonio Pérez, plaza Contratación, 5.

Hacen falta aprendizas para industria nueva. Torneo, 19, de 11 á 12 y de 4 á 6.

Hacen falta oficialas de modista, Niño Perdido, 1, principal derecha.

Buenas oficialas de sastrería se necesitan, Casa Britany.

Necesítase chico para recados en oficina. Dirigirse con referencias á González Cuadrado, 8 y 10, lubrificantes Fiskes.

Se necesita mecanógrafo. Sueldo según calificaciones Dirigirse Núñez de Balboa, 7.

Fábrica de figuras de marmolina, Manuel Carriedo, 107, necesita vendedores en Sevilla y provincia.

COMPRAS

Compro cuadros antiguos. Escribid, San Eloy, 19. M. L.

HUESPEDES

Lujosa pensión, Mariana Pineda, 5.

Pensión económica, comidas sueltas. Alcázares, 16.

Huéspedes: Escarpin, 3. Gaditana.

Deséanse dos huéspedes en familia, muy céntrico. Razón, Francos, 27, comercio.

Habitaciones fresquisímas, camas peseta. Abades, 16, bajo derecha.

CORRESPONDENCIA

Por estar ausente imposible ir día que me indicas. Estaré esperándote sábado día 4, diez y media mañana, Venta Sosa.—M.

PERDIDAS

Perro de raza, claro, recién pelado, media cara sin pelar. Presentándolo San Isidoro, 3, se gratificará.

Aiglón Auto-Oil
El Lubrificante perfecto para automóviles, camiones, tractores, aviación, &

Ayuntamiento de Guillena

En la «Gaceta» de Madrid del día 29 y «Boletín Oficial» del día 16 del actual se insertan anuncio y bases de la subasta de obras para llevar á efecto la construcción de un grupo escolar, un matadero de reses y ampliación del Cementerio. Presupuesto máximo, 250.000 pesetas.

El día 22 de Agosto próximo, á las catorce, termina el plazo de admisión de pliegos. Al siguiente día, á las doce horas, se celebrará la subasta.

Los proyectos con sus respectivos documentos están de manifiesto en la Secretaría del Ayuntamiento todos los días hábiles, de las diez á las catorce.

Lo que se hace público á los efectos del artículo 162 del Estatuto y segundo del reglamento de contratación de 2 de Julio de 1924.

Guillena 30 de Julio de 1928.—El alcalde, **Jenaro Escudero.**

RAYOS X Enfermedades RAYOS X
del estómago é intestinos.
D. CAMILO MURILLO
BAILEN, 17. Teléfono 787
Consulta, á las tres.

EL ISTMO
CAFÉS LA CORONA
los mejores, 10, 11 y 12 pesetas el kilo.
Proveedor de la Real Casa
CORDOBA, 4 y 6

EL HOGAR ESPAÑOL
Sociedad Cooperativa de Crédito Hipotecario.—MADRID
Préstamos a interés módico, dando facilidades para los de construcción. Agencias en Barcelona, Mallorca, 198, y en
SEVILLA, CALLE ZARAGOZA, 19

Hotel Lagares
CON GARAGE
Sanlúcar de Barrameda

Servicio diario de Automóviles de Sevilla á Azuaga

Salida de Sevilla, de calle Marqués de Paradas, ocho mañana.

Llegada á Azuaga, una treinta tarde.

Salida de Azuaga, de calle Llano, ocho mañana.

M.C.D. 2022

AÑO XXVIII NUM. 10.237 VIERNES 3 DE AGOSTO DE 1928

TEMPERATURA
Tomada de la Universidad el día 2 de Agosto
Máxima al sol 50 4
» á la sombra . . . 39,0
Mínima 24 2

El Liberal

SANTOS DE HOY
La Invención de San Esteban, protomártir y San Eufronio, ob.
JUBILEO.—Capilla de Nuestra Señora de los Angeles (San Roque).

EXTENSA INFORMACION DE TODO EL MUNDO
NOTICIAS DE ESPAÑA Y EXTRANJERO
CONFERENCIAS TELEGRAFICAS Y TELEFONICAS CON NUESTROS CORRESPONSALES

INFORMACION DE PROVINCIAS

El yate "Azara", por cuya suerte se temía, ha llegado, al fin, á Santander, donde reina gran alegría por la aparición del pequeño buque

Este ha sabido en todo momento la angustia que reinaba por su desaparición, por llevar estación de radio; pero no podía contestar por ser ésta receptora solamente

REGRESA A ESPAÑA EL EQUIPO DEL CELTA

Vigo 2.—Se ha recibido un cablegrama de Buenos Aires del jefe de la expedición del Celta, en el que comunica que el equipo regresará inmediatamente á España á bordo del vapor «Sierra Morena», sin jugar el resto de los partidos contratados.

Parece que el regreso obedece á una orden de la Directiva del Celta.

La noticia está siendo comentadísima.

AUN NO HA LLEGADO A SANTANDER EL YATE «AZARA»

Se dice que han visto el buque á la altura de Comillas

Santander 2.—Continúa la inquietud por la suerte que haya corrido el yate «Azara» que participaba en la regata Nueva York-Santander. Van pasados diez días desde que el primer yate de la gran regata rebasó el Meridiano de Cabo Mayor, y aún no se tienen noticias del «Azara».

Se descarta la idea de que el balandro siga navegando normalmente, pues si su tripulación se hubiese empeñado en seguir otra ruta que la seguida por los demás yates, sus lonas hubieran encontrado ya, sin duda, vientos favorables para haber podido rendir el viaje aun dentro del enorme retraso para su llegada.

Se cree que el «Azara» no ha seguido la ruta de los grandes trasatlánticos, pues alguno de éstos lo hubiera divisado.

Por otra parte, si estuviera en aguas cantábricas ó irlandesas, ya lo hubieran encontrado los buques que han salido á buscarlo.

Las últimas noticias de la zona occidental del golfo de Vizcaya son de que reinan vientos frescos; estos vientos vienen reinando hace días y por tanto el «Azara» podría estar ya en Santander, aunque con bastante retraso. Así es que se generaliza la creencia de algunos técnicos que suponen que el balandro se habrá quedado sin antena para poder comunicar.

De Londres y Nueva York piden noticias con ansiedad.

Santander 2. — Los tripulantes de una embarcación llegada á mediodía comunican que han visto al «Azara» á la altura de Comillas. Inmediatamente han salido embarcaciones para comprobar la exactitud de la noticia.

POR FIN HA LLEGADO A SANTANDER EL YATE «AZARA»

Santander 2.—En el Club Marítimo se recibió la pasada noche un telefonema del marqués de Movellán, que reside en Comillas, en cuyo despacho decía que había visto una goleta de tres palos, de tipo semejante al del «Azara», pasar por frente aquellos parajes.

Los periodistas, enterados de la noticia, fueron á la playa á comprobar la identidad del buque, que debía entrar próximamente en el puerto, viendo con alegría y sorpresa que, efectivamente, el barco á que se refería el despacho del marqués de Movellán era el «Azara», último de los que han tomado parte en la regata trasoceánica entre Nueva York y Santander.

Varias embarcaciones salieron á recibir al yate, y una lancha se aproximó á él, hablando los ocupantes con el comodoro, señor Rey Careaga, conocido como intrépido deportista.

Este manifestó que el retraso había sido debido á la calma chicha que les había sorprendido en la última parte del viaje.

Añadió que el «Azara» recibía todos los mensajes que se enviaban por radio inquiriendo su paradero, y también conocían la angustia que se tenía por creerse que había corrido algún peligro, así como estaban enterados de las informaciones de Prensa respecto al yate; pero se veían imposibilitados de tranquilizar á la gente porque la estación radio que llevaban es sólo receptora.

Reina gran alegría por la aparición del pequeño buque, que se supone entrará esta noche, remolcado.

LA VUELTA CICLISTA AL PAIS VASCO

Pamplona 2.—Se ha corrido la segunda etapa de la vuelta ciclista al país vasco entre Vitoria y Pamplona.

Tomaron la salida cincuenta y cuatro corredores, no habiéndose por tanto registrado más abstenciones que las de ayer de Frevont, Oñaeguerva y Murga.

El recorrido de la segunda etapa ha sido de ciento cincuenta kilómetros, con dos únicas cuestas fuertes, la del puerto de Herrera y la del Alto del Perdón.

La clasificación ha sido:

Primero, Dewaele, en cinco horas, treinta y ocho minutos y tres segundos.

Segundo, Ledux, en cinco horas, cuarenta y un minutos y quince segundos.

Tercero, Cañardó, en cinco horas, cuarenta y un minutos y quince segundos con dos quintos.

Cuarto, Autáa, en cinco horas, cuarenta y cinco minutos y treinta y nueve segundos.

A continuación se clasificaron hasta el total.

Ricardo Montero, que llegó el primero en la primera etapa, ha entrado hoy en el duodécimo puesto.

UN MORTAL AFORTUNADO

Ecija 2.—Las seis series del número á que ha correspondido el cuarto premio de la lotería de ayer las jugaba el vecino de El Rubio Joaquín Moreno.—Gomis.

HA DIMITIDO EL ALCALDE DE HUELVA

Huelva 2.—Ha presentado la dimisión el alcalde, don Luis Losada, sustituyéndole el primer teniente de alcalde, don José Lapuente.

Parece que la dimisión la ha motivado un artículo de un periódico local, en el que trataba de la reorganización del Ayuntamiento.—Pepe de la Rábida.

EL ACEITE SUBE EN SALAMANCA

Salamanca 2.—Presidida por el gobernador civil se ha reunido la Junta de Subsistencias para examinar la solicitud del gremio de ultramarinos, que pide que puedan elevarse los precios de los aceites al detall, ya que en el mercado se ha elevado, amén de ser mala la cosecha que se avecina.

La Junta, teniendo en cuenta los argumentos de los tenderos, que dicen van á arruinarse de no conseguir la elevación de los precios, ha decidido autorizar el alza del artículo hasta 2,30 el litro.

LOS FABRICANTES DE CONSERVAS PROTESTAN DEL ALZA DEL ACEITE

Vigo 2.—La Unión de fabricantes de conservas de Galicia ha telegrafiado al presidente del Consejo exponiéndole los perjuicios que reporta á los conserveros la subida del aceite, por ponerles en inferioridad con los portugueses, noruegos y americanos.

SE ESPERA A OSSORIO Y GALLARDO

Barcelona 2.—Es esperado en esta población el ex ministro señor Ossorio y Gallardo.

El calor que hace es verdaderamente sofocante, habiendo llegado el termómetro hoy á treinta y cinco grados y medio á la sombra.

La gente se refugia en cafés y bares, tomando bebidas refrescantes.

EL CONCURSO DE BANDAS EN VALENCIA

Valencia 2.—Hoy ha dado comienzo el más popular de los festejos, que es, como se sabe, el concurso de bandas musicales.

Para el de este año han concurrido veintinueve bandas, entre las que se cuentan la municipal de Valencia y la de Alabarderos de Madrid, que vienen, desde luego, al certamen fuera de concurso.

Llegaron esta tarde casi todas las bandas de la región, las que desfilaron ante el Ayuntamiento y por las calles después, tocando alegres composiciones.

El aspecto de la población por esto es animadísimo.

A las tres y media comenzó el concurso en la plaza de toros.

La obra de concurso obligada es «Rosamunda», obertura de Schubert.

Después cada una de las bandas tocará una pieza de libre elección.

Las bandas municipal de Valencia y de Alabarderos, desde luego fuera de concurso, como se ha dicho, tocaron también en la plaza de toros, siendo ovacionados los directores y profesores de ambas.

NOTICIAS DE MADRID

En las cercanías de Miraflores ha aterrizado un avión militar sin que sufran daño sus tripulantes

Se ha constituído la Agrupación española de Bellas Artes para dar á conocer el arte español en el extranjero

ATERRIZAJE DE UN AVION MILITAR EN PLENA SIERRA

Madrid 2.—El comandante del puesto de la Guardia civil de Rascafría comunica á la Dirección general de Seguridad que en el límite de este término municipal con el de Miraflores de la Sierra ha aterrizado en lo más fragoso de las montañas, forzosamente, un avión militar, ignorándose los nombres de sus tripulantes; pero pudiendo comunicar que éstos no han sufrido daño alguno, aunque sí el aparato.

LA AGRUPACION ESPAÑOLA DE BELLAS ARTES

Madrid 2.—Acaba de constituirse en Madrid la Agrupación Española de Bellas Artes, que es una nueva entidad digna de todo amparo por los altos fines que persigue.

Según sus Estatutos, tendrá por objeto fomentar la difusión del arte español en Europa y América, procurando la celebración de exposiciones y certámenes en los países extranjeros.

También procurará la Sociedad que se cultive la ópera española en nuestro país, llegando, cuando sea posible, á tener una temporada oficial dedicada á ella, para después dar á conocer las óperas españolas en el extranjero.

A BENEFICIO DE LA VIUDA E HIJOS DEL BANDERILLERO ZOQUITA

Madrid 2.—Esta tarde se ha verificado en la plaza de toros una becerrada organizada por un grupo de banderilleros compañeros del infortunado Zoquita, muerto el 16 de Julio en nuestra plaza, á beneficio de la viuda é hijos del finado.

En la sombra había un lleno y en las localidades de sol también se veía bastante gente.

Una vez más ha puesto de manifiesto el público madrileño, tan exigente en ocasiones y bondadoso siempre, que acude solícito cuando se demanda su cooperación para un fin caritativo.

El palco presidencial lo ocupaba un grupo de artistas resplandecientes de belleza.

Al frente de las cuadrillas, que vestían traje corto, marchaba como alguacilillo la señorita Miralles.

Se han lidiado cuatro becerros de Escobar, estoqueándolos Magritas, Morato, Mella y Bombita IV.

Los aplausos y ovaciones no han cesado en toda la tarde.

Los banderilleros han realizado faenas para eclipsar á sus jefes, despachando los becerros con habilidad, arte y decisión.

En el intermedio del primero al segundo becerro, el fotógrafo Wálken bajó al centro del ruedo, llevando á las dos huérfanas de Zoquita, monísimas criaturas de corta edad, haciendo una cuestación que produjo una buena cantidad.

HA LLEGADO EL CORONEL KINDELAN

Madrid 2.—El director general de Aeronáutica, coronel Kindelán, ha llegado esta mañana en el expreso de Andalucía, después de haber presenciado en Cádiz la salida del «Numancia».

Cuando zarpó el hidro se dirigió á Sevilla en automóvil con el propósito de haber continuado el viaje á Madrid por la vía aérea y llegar aquí en la misma noche. Sus muchas ocupaciones lo retuvieron toda la tarde en la capital andaluza, y de haber persistido en el propósito de hacer el viaje por vía aérea, no hubiera podido salir de Sevilla hasta esta mañana, por cuyo motivo optó por hacer el recorrido en tren.

Cuando el coronel Kindelán salió de Sevilla las noticias que se tenían eran de que el «Numancia» continuaba su vuelo. Después, el coronel Kindelán no ha tenido ninguna noticia más que las ya conocidas.

EL LIBERAL es el mejor periódico

NOTICIAS DEL EXTRANJERO

Un buque italiano responde á cañonazos al ataque de otro chino

El padre de Mis Mackay dará diez mil libras á la esposa del capitán Hinchlife

EXPLOSION DE UNA BOMBA

Sofía 2.—A media noche hizo explosión una bomba en la Prefectura de Policía, causando únicamente daños materiales.

Parece que se trata de una venganza personal.

SE CAE LA PUERTA DE UNA ESCLUSA, OCASIONANDO NUMEROSAS VICTIMAS

Sainte Catherine 2.—La puerta de una esclusa ha caído sobre el canal, arrastrando á treinta obreros.

Según las primeras informaciones los muertos son nueve.

Sainte Catherine 2.—Las últimas noticias dicen que el accidente se produjo por haber resbalado una cadena que accionaba la grúa destinada á elevar la compuerta, cuyo peso es de 500 toneladas.

Doce obreros de los que trabajaban sobre la compuerta quedaron muertos y otros catorce resultaron con gravísimas heridas.

UN SUPERVIVIENTE DEL «ITALIA» NECESITA LA ASISTENCIA DE UN ESPECIALISTA

Oslo 2.—El capitán Mariano, piloto del «Italia», ha sido trasladado del «Cittá de Milano» á un vagón especial que lo conducirá á Stokolmo, donde el superviviente de la expedición polar será sometido á la asistencia de un especialista.

UNA INDEMNIZACION A LA VIUDA DEL CAPITAN HINCHLIFE

Londres 2. — Lord Churchill ha anunciado que el padre de la infortunada aviadora miss Mackay, que desapareció al intentar la travesía del Atlántico con el capitán Hinchlife, ha decidido hacer un donativo de diez mil libras esterlinas á la viuda del referido capitán para que con esta suma atienda decorosamente á la educación de sus hijos.

EL BUQUE ITALIANO «SEBASTIAN CABOTO» SE DEFIENDE A CAÑONAZOS

Shanghai 2.—El buque de guerra italiano «Sebastiano Caboto», que fué atacado por otro barco de guerra chino, repelió la agresión á cañonazos.

En el buque italiano no hubo víctimas, ignorándose lo que pasara en el buque chino.

Se cree que el suceso tendrá trascendencia internacional.

CAJERO INFIEL

París 2.—En el Bosque de Bolonia se ha suicidado el cajero de una importante entidad bancaria, quien en diferentes ocasiones había sustraído sumas de consideración, sin poder reponerlas.

Se ha hallado encima del cadáver una carta, en que dice: «Soy un miserable y un desgraciado, que abusando de la confianza de mis jefes he sido ladrón. He procurado reponer lo robado y la suerte no me ha ayudado. Perdón.»

LOS MUERTOS EN EL DESCARRILAMIENTO DE LEMANS

Lemans 2.—El número de muertos en la catástrofe ferroviaria de Lemans es hasta ahora de diez.

Los heridos son numerosísimos en cambio.

El maquinista parece que tiene responsabilidad en las causas de la catástrofe, por llevar la locomotora á una velocidad excesiva para pasar el puente y entrar en la estación.

Una loca se arroja al canalillo

Madrid 2.—Dos personas que pasaban anoche por el Canalillo, situado, como se sabe, en el término de Chamartín de la Rosa, oyeron que desde el agua pedían auxilio.

Acudieron las dos citadas personas, viendo á una mujer, á quien lograron extraer, llevándola á la casa de socorro, donde se comprobaron en la presunta suicida síntomas de enajenación mental.

La presunta loca tiene treinta años.

A NUESTROS SUSCRIPTORES

NUESTROS SUSCRIPTORES DE SEVILLA QUE SE AUSENTEN DE LA CAPITAL DURANTE LOS MESES DE VERANO RECIBIRAN «EL LIBERAL», SIN AUMENTO DE PRECIO, EN EL SITIO DONDE SE TRASLADEN

LA VUELTA AL MUNDO EN HIDRO

El "Numancia" ha salido de la ría del Tinto para Cádiz, siendo remolcado por el pailebot "Nuestra Señora de Loreto"

El torpedero 18, que había salido de la Carraca en auxilio del hidro, tiene que regresar por habérsele enredado la hélice en las estachas de una almadraba

Los ingenieros de la Factoría de Puntales y obreros especializados que iban en el torpedero, transbordan al "I-5" y salen para Palos de Moguer

Un torpedero en busca del hidro

Cádiz 2.—La madrugada pasada, y por orden de la superioridad, salió del Arsenal de la Carraca el torpedero númeo 18, el cual entró en la bahía de Cádiz, anclando frente á la Factoría de Puntales, donde están los talleres de Construcciones Aeronáuticas, en los cuales, como se sabe, ha sido construído el «Numancia».

Allí recogió á bordo al gerente de la Sociedad constructora, señor Ortiz Echagüe; al director de la Factoría y constructor del aparato, don Ramón Espinosa de los Monteros, y el delegado del Estado, señor Arizón.

También subieron á bordo cuatro obreros especializados, que desde las cuatro de la madrugada se encontraban á bordo de un falucho esperando la hora de la llegada del buque de guerra.

El objeto del viaje de los mencionados señores en el torpedero era ir en busca del hidro y traerlo á los talleres, si, como se decía, era imposible arreglar la avería en la ría misma donde había amarado.

Frente á Rota sufre un accidente el torpedero

Cádiz 2.—El torpedero número 18, mandado por su comandante señor Amillategui, abandonó la bahía de Cádiz á las seis de la mañana, después de tener á bordo, como se dice anteriormente, á todo el personal técnico de los talleres de Construcciones Aeronáuticas.

Al llegar frente á la almadraba de Rota, según se nos dice, se notó que el buque rápidamente perdía velocidad, y al inquirir la causa se observó que se habían enredado en las hélices las estachas de la almadraba.

Entonces, y después de por todos los medios imaginables procurar desenredar los cabos, ante la imposibilidad de hacerlo en alta mar, el torpedero retrocedió, siendo remolcado por el vapor auxiliar de la almadraba.

Sin pérdida de tiempo salió también el remolcador de guerra «Ferrolano» en socorro del torpedero, que será empleado en desenredar los cabos prendidos en las hélices.

Se requisa el vapor de la Tabacalera «I. 5»

Cádiz 2.—El comandante de Marina, en vista de las incidencias y de que la operación de desenredar las estachas prendidas en las hélices del torpedero era larga, usando de las atribuciones que tiene, requisó el rápido vapor de la Tabacalera «I. 5», dándole orden de salir en busca del torpedero y trasbordar á los señores de Construcciones Aeronáuticas antes mencionados para transportarlos seguidamente en dirección á Huelva, al sitio donde se encontraba amarado el «Numancia».

El trasbordo al «I. 5»

Cádiz 2.—Próximamente á la una de la tarde el «I. 5» se cruzó con el torpedero, comunicando el jefe del vapor tabacalero, señor Gil de Sola, al comandante del torpedero las órdenes que traía, y seguidamente los señores Ortiz Echagüe, Arizón y Espinosa de los Monteros trasbordaron, saliendo el «I. 5», á la una y media, á toda marcha en dirección á Huelva, creyéndose que llegará en las primeras horas de la noche.

En los talleres de Puntales

Cádiz 2.—Esta tarde, tan pronto como tuvimos las anteriores noticias, nos trasladamos á los talleres de la Factoría de Puntales, logrando conversar con el administrador de la misma, que nos corroboró todo lo dicho y la salida de los técnicos y obreros especializados.

Añadió que no tenía más noticias que comunicarnos por no haberlas recibido él de los que habían salido en busca del hidro.

Una versión de las causas de los desperfectos

Cádiz 2.—Como complemento de la información anterior, damos aquí la versión que circula sobre lo ocurrido al «Numancia», y que según se dice es autorizada por persona competente en estas materias de aviación, tan complejas de por sí.

Según estas noticias, el hidro inició el vuelo con una gran carga, comenzando á volar á una velocidad de ciento cincuenta kilómetros á la hora y á una altura de treinta metros.

La trepidación enorme de los motores á todo su régimen, hizo que se rompiese el tubo de conducción de la gasolina de tres de los depósitos, quedando parados por tanto tres de los «Napier» que lleva el «Numancia» montados en la canoa motopropulsora.

Esta rotura lo mismo pudo ocurrir por efecto de la trepidación que por la violencia del despegue del aparato en la salida de Cádiz.

Parados tres de los motores, se vió el hidro obligado á su amaraje, que fué violento, por lo que se rompió la plancha del fondo y algunas cuadernas.

Así han explicado la avería personas que parecen enteradas.

El «Numancia» sale para Cádiz

Huelva 2.—A las seis de la tarde salió el hidroavión «Numancia» con dirección á Cádiz, siendo remolcado por el pailebot «Nuestra Señora de Loreto», que lleva á bordo á los aviadores.

Se espera que llegue al punto de destino en la próxima madrugada.

El hidro próximo á Cádiz

Cádiz 2.—Según se dice, el hidro «Numancia» que navega remolcado en esta dirección, ha sido visto por las proximidades de la bahía, esperándose que entre en ella de madrugada. Se dice que sin pérdida de tiempo ingresará en los talleres de Construcciones Aeronáuticas para su reparación.

NOTAS DEL EXTRANJERO

El avión de Courtney se ha perdido en el Atlántico, sin que pueda ser encontrado por los barcos que le buscan

La familia del banquero Loewenstein ha decidido mostrarse parte en la causa que se sigue por presunción de muerte violenta

EL AVIADOR COURTNEY SE VE OBLIGADO A AMARAR EN ALTA MAR

Nueva York 2.—Se acaban de recibir noticias de que el aviador Courtney, que había salido de las Azores para Terranova, se ha visto obligado á amarar en pleno Atlántico.

Según un despacho lanzado por el propio hidro, se encuentra éste en situación crítica, á 500 millas al Oeste de las Azores.

La noticia del amaraje de Courtney por otro conducto

Londres 2.—La estación radiotelegráfica de Portsfield ha recogido á las nueve cincuenta y dos horas de Greenwich un mensaje del paquebote «Franconia» que dice: «El «G. Gagi», avión de Courtney, se encuentra á 42 grados de latitud Norte y 41 de longitud Oeste. Creemos que la situación no es muy comprometida.»

Se busca, sin resultado, al avión de Courtney

Azores 2.—El paquebot «Turimpeña», que es uno de los tres barcos que han salido en busca del avión de Courtney, ha llegado al lugar señalado como situación, realizando pesquisas no sólo allí sino por los alrededores, sin encontrar rastro.

El hidro tampoco responde á los mensajes que se le han dirigido, por lo que se cree que haya sido juguete de las olas y sepultado por ellas.

SOBRE LA MUERTE DE LOEWENSTEIN

Boulogne sur Mer 2.—Mientras que se espera el informe del doctor Paúl, sobre la autopsia del banquero Loewenstein, petición hecha por el Juzgado que entiende en el sumario, y el director del Laboratorio de Toxicología da su informe, la familia del banquero ha decidido mostrarse parte en la causa.

El doctor Paúl cree que el Laboratorio de Toxicología tardará quince días en emitir aún el informe.

La noticia en Londres

Londres 2.—Aquí no ha causado extrañeza la noticia de que la familia Loewenstein haya decidido mostrarse parte en la causa por la desaparición del banquero.

Aunque la familia creyó en principio que la desaparición y muerte de su deudo era voluntaria, nunca abandonó la hipótesis de la muerte violenta por un agente extraño, o sea que admitió siempre la posibilidad del crimen.

Estaba demostrado, según la familia, que Loewenstein tenía enemigos encarnizados en Francia y Bélgica.

Después del robo de alhajas ocurrido en el chalet de Biarritz había recibido el banquero varias veces hojas anónimas amenazándole y dirigiendo contra su persona los más duros ultrajes.

La síma de Oquina (1)

A mi padre y hermanos.

Cuando el Caballero de la Triste Figura quiso explorar la Cueva de Montesinos, empezó por proveerse de casi cien brazas de cuerdas; el fiel Sancho le rodeó el jubón con un cinturón, protestando contra su aventurado proyecto: «Mire vuesa merced, señor mío, lo que hace, no se quiera sepultar en vida, ni se ponga adonde parezca frasco que le ponen á enfriar en algún pozo. Si, que á vuesa merced no le toca ni atañe ser el escudriñador desta que debe de ser peor que mazmorra. Ata y calla, respondió D. Quijote, que tal empresa como aquesta, Sancho amigo, para mí estaba guardada.»

Este trozo de Cervantes acude instintivamente á la memoria del turista que visita la sima de Oquina. De ésta dice Miñano: «A un tiro de bala de la villa de Oquina, por la parte oriental, se halla un cóncavo ó silo de mucha ondura, á la manera de olla zamorana, que causa miedo al acercarse á él.»

Lo que olvidó decir Miñano es que para llegar al «Silo», como dicen los naturales, hay que trepar por una áspera pendiente que conduce á una reducida explanada, en cuyo centro se abre repentinamente una obscura boca circular de doce metros de diámetro y hacia la cual un roble, olvidado en la tala general del monte, inclina su vetusto tronco. Esta sima de 32 metros de profundidad tiene su leyenda.

«Decíase que en ella se ocultaba un becerro de oro macizo, de inapreciable valor, defendido de la codicia de los hombres por una cohorte de seres diabólicos, formada por trasgos, brujas, duendes y endriagos, cuyo maléfico poder torturaba con terribles tormentos al osado ambicioso que intentase penetrar en la sima.»

Y esta creencia estaba tan arraigada en la comarca que ninguno de sus habitantes se atrevió jamás á acercarse á la sima de crepúsculo á crepúsculo, y no faltaban entre ellos algunos que aseguraban haber visto asomarse á la boca de la cavidad monstruosos endriagos con sus formas de terribles fieras, sutiles duendes envueltos en blanquísimas mantas, y aun al «basajaun» que, cubierto por su espeso vello y enseñando sus gigantescas y aceradas uñas, visitaba, como señor de los bosques, á los guardianes del tesoro para saber si éstos cumplían con su cometido.

Sigue luego el lúgubre relato del pastor Ivan, enamorado de Rosmualda, hija del altivo señor de Araya. Pero la condición del casamiento es que el galán se apodere del becerro de oro. Valientemente el mancebo se dejó calar al fondo de la caverna espantosa, como lo hiciera Don Quijote cuando rompiendo alevosamente la cuerda el padre de la joven, el infeliz muchacho fué á estrellarse en el fondo del abismo. Loca y frenética su amada, en un vértigo que le arrebató las facultades, de un salto titánico se lanza al centro tras el ídolo de sus amores.

Tal es la trágica leyenda de Rosmualda é Ivan, víctima de la codicia de un padre cruel, leyenda que los pastores se cuentan unos á otros durante las largas veladas del invierno alavés.

La realidad no es tan espantosa. El fondo del silo se distingue perfectamente, y en él sólo se van acumulando los guijarros desprendidos de las areniscas del cretáceo en cuyo terreno está cavada la sima.

M. Gutiérrez Gascón.

Guevara (Alava).

(1) Oquina es villa correspondiente á la provincia de Alava.

M.C.D. 2022