PUEBLO

Diario del trabajo nacional

Concebimos a España, en lo económico, como un gigantesco sindicato de productores. Organizaremos corporativamente a la sociedad española, mediante un sistema de sindicatos verticales, por ramas de la producción, al servicio de la integridad económica nacional.

Año I.—Núm. 59 ◆◆ *Madrid, viernes 23 de agosto de 1940* ◆◆◆ Redacción y Administración, Narváez, 72. Teléfono 62600. ◆◆ Precio, 15 céntimos.

MUERTE DEL CARDENAL PRIMADO

El entierro se efectuará el domingo, tributándose al cadáver honores de capitán general

LOS ULTIMOS MOMENTOS DE UN GRAN PRINCIPE DE LA IGLESIA

TOLEDO, 23.—A las once horas y doce minutos de la noche última falleció el cardenal primado. Le acompañaban su sobrino el sacerdote D. Isidoro Gomá, que le leía las oraciones de los agonizantes; los obispos de León y auxiliar de Toledo y el provisor del Arzobispado, doctor don Hernán Cortés, que inmediatamente salió de la alcoba para dar la noticia a los demás familiares y capitulares que esperaban en la antecámara.

Su Eminencia conservó la lucidez hasta una hora antes de expirar. Momentos antes recibió al obispo de León y quiso incorporarse para saludarle. Después recibió a su sobrino D. Isidoro Gomá, a quien profesaba gran cariño, y, oprimiéndole la mano, le dijo: "Sacerdote santo." Antes de perder la lucidez dió instrucciones a su secretario y vicario de la diócesis. Luego el doctor Ribera le preguntó si bendecía al pueblo, y contestó afirmativamente. El doctor Ribera ha manifestado que en la última hora sólo vivía el corazón, "pues el resto del cuerpo estaba muerto".

En el preciso momento en que el doctor Gomá fallecía, interesábase por su estado el ministro de Justicia, don Esteban Bilbao, quien, al conocer la triste noticia, dijo que España estaba de luto por la muerte de un gran príncipe de la Iglesia y de un gran español.

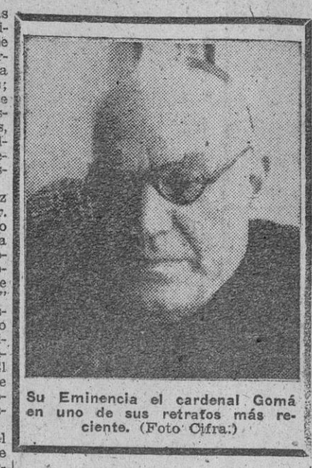

Su Eminencia el cardenal Gomá en uno de sus retratos más reciente. (Foto Cifra.)

El embalsamamiento y la capilla ardiente

TOLEDO, 23.—A Su Eminencia el cardenal primado le fué administrado el viático el 14 de marzo último. Ha fallecido, pues, a los ocho meses y cinco días.

El obispo de León entró en el Palacio Arzobispal momentos antes de ocurrir el fallecimiento del primado. Poco después del óbito llegó el gobernador civil de Toledo, Sr. Casanova, que ha cursado telegramas al Jefe del Estado y al ministro de la Gobernación, señor Serrano Suñer.

El doctor Ribera ha embalsamado el cadáver, que será expuesto en el Salón de Concilios, por estar destruída por un incendio la capilla que tradicionalmente se destina a estos efectos.

A las dos de la madrugada se dijo la primera misa en la cámara mortuoria, oficiando el secretario de su eminencia, don Luis Despujols, y asistiendo escasas personas, entre las que se encontraban la hermana y la sobrina del cardenal, el gobernador civil, el jefe provincial del Movimiento y varios periodistas. (Mencheta.)

El pésame del Caudillo

TOLEDO, 23.—El jefe de la Casa Militar de Su Excelencia comunicó telefónicamente para expresar a los familiares de Su Eminencia el sentido pésame del Caudillo. (Mencheta.)

El primado recibirá sepultura en la capilla de la Virgen del Sagrario

TOLEDO, 23.—El cardenal Gomá recibirá sepultura en la capilla de Nuestra Señora del Sagrario, Patrona de Toledo. El entierro recorrerá toda la carrera de la procesión del Corpus y se efectuará el domingo por la mañana. A los nueve días habrá solemnes funerales. Al amanecer se dirá una misa en la antesala donde se encuentra el cadáver, y a continuación, varias misas en la capilla ardiente. Al cadáver del primado se le tributarán honores de capitán general, ya que Su Eminencia era el vicario castrense. (Mencheta.)

Misas en la capilla ardiente toda la mañana

TOLEDO, 23.—Durante toda la mañana sin interrupción se han celebrado misas en la capilla ardiente. En ella dijeron misa el obispo de León y el auxiliar de Toledo.

Esta tarde, a las tres, será trasladado el cadáver al Salón de Concilios, donde se expondrá al pueblo. El gobernador civil ha comunicado a los familiares del cardenal el pésame del ministro de Asuntos Exteriores. (Cifra.)

El jefe de la Casa Militar del Generalísimo expresó por teléfono el pésame del Jefe del Estado

TOLEDO, 23.—Se han recibido llamadas telefónicas expresando su condolencia del nuncio de Su Santidad en España, del jefe de la Casa Militar del Jefe del Estado en nombre de éste y del ministro de Justicia en el del Gobierno. (Cifra.)

Telegrama de pésame del nuncio apostólico

TOLEDO, 23.—Esta mañana se recibió el siguiente telegrama urgente de Madrid: "Excelentísimo señor Gregorio Modrego.—Palacio Arzobispal.—Toledo.—Apresúrome a manifestar vuecencia que, según telegrama recibido del eminentísimo cardenal secretario de Estado, el Santo Padre se ha dignado nombrar vuecencia administrador apostólico archidiócesis Toledo, sede vacante, con facultades obispo residencial, otorgándole al mismo tiempo facultades de que gozaba eminentísimo cardenal primado acerca clero castrense. Firma: Nuncio apostólico."

El obispo auxiliar ha contestado con este despacho: "Madrid.—Nuncio apostólico.—Recibido telegrama en que vuecencia me comunica dignación Santa Sede, confiriéndome honroso cargo administrador apostólico archidiócesis de Toledo, sede vacante, con facultades obispo residencial y las que gozaba el cardenal acerca clero castrense, expreso vuecencia mi gratitud profunda, rogándole transmita Santo Padre adhesión inquebrantable y devoción filial.—Firma: Obispo titular de Ezani, administrador apostólico de Toledo". (Cifra.)

La primera misa la dijo el secretario de Su Eminencia

TOLEDO, 23.—La primera misa de "Corpore insepulto" celebrada con motivo del fallecimiento del cardenal Gomá se verificó a las dos de la madrugada, y la dijo el secretario de Su Eminencia, don Luis Despujols. Asistieron a ella el gobernador civil, el jefe provincial del Movimiento y el alcalde. (Cifra.)

El ministro de Asuntos Exteriores ora ante el cadáver

TOLEDO, 23.—A las cuatro y diez de la tarde llegó, procedente de Madrid, el ministro de Asuntos Exteriores, coronel Beigbeder, con su ayudante, capitán Castillo. Fué recibido en el Palacio Arzobispal por el doctor Modrego, obispo auxiliar, y el secretario particular de Su Eminencia, don Luis Despujols. Por el obispo fué presentado a los familiares del cardenal, dándoles el pésame, condoliéndose por la desgracia y diciéndoles:

—Es una gloria de la Iglesia que desaparece.

Después el ministro se dirigió a la capilla ardiente y oró breves momentos, besando el anillo que el cardenal luce en la mano. El ministro fué despedido a la puerta del Palacio por el obispo auxiliar y el gobernador civil. (Mencheta.)

Datos biográficos

Don Isidro Gomá Tomás nació en La Riba (Tarragona), el 19 de agosto de 1869. Tenía, pues, sesenta y un años de edad.

Hizo sus estudios sacerdotales en el Seminario Universidad Pontificia de Tarragona. Durante toda la carrera se destacó entre sus compañeros por su clara inteligencia, por su rápida concepción de ideas y por su formidable dialéctica. Con extraordinaria brillantez se doctoró en Sagrada Teología, Derecho Canónico y Filosofía.

De 1897 a 1924 desempeñó en el Seminario Universidad de Tarragona las cátedras de Humanidades, Física, Oratoria sagrada y Exégesis bíblica. El año 1900 fué nombrado rector de aquel Seminario, cargo que desempeñó hasta 1909, y miembro del Colegio de Doctores de la Facultad de Filosofía, de la que fué decano desde 1916 a 1927. En 1907 ganó por oposición una canonjía en la catedral metropolitana de Tarragona, de la que fué arcediano desde 1923 a 1927. Fué además provisor de aquel Arzobispado el año 1913 y juez metropolitano en 1918. Desempeñó también el cargo de juez prosinodal, así como los de miembro del Consejo de Vigilancia y decano de la Junta del Hospital de San Pablo y Santa Tecla, y fué uno de los miembros más destacados, por sus profundos conocimientos litúrgicos, su elocuente verbo y su fervor mariano, de la Comisión española nombrada por Su Santidad para dictaminar sobre la Mediación Universal de María.

Preconizado obispo de Tarazona en el Consistorio celebrado el 20 de junio de 1927, fué consagrado en la catedral de Tarragona por el cardenal Vidal y Barraquer el 2 de octubre del mismo año. Se posesionó de la mitra el día 10 del mismo mes e hizo su entrada solemne en la diócesis el día 15, como sucesor del doctor Badía Sarradell. Durante su pontificado desarrolló una asombrosa y fecunda actividad de apostolado.

Desde 1927 hasta 1935 rigió la diócesis de Tarazona, reorganizaba la Catequesis, celebraba en Calatayud una Semana Catequística.

Por decreto de las Sagradas Congregaciones Consistoriales de 12 de abril de 1933, fué nombrado arzobispo de Toledo. Se posesionó de esta archidiócesis el 14 de junio de 1933.

Fué creado cardenal, con el título de "San Pedro in Montorio", en el Consistorio celebrado el 16 de diciembre de 1935 y nombrado miembro de las Sagradas Congregaciones de Concilios, de Seminarios y Universidades Pontificias y de la Reverenda Fábrica de San Pedro en Roma.

En solemne ceremonia, celebrada en Madrid, le fué impuesta la birreta, al mismo tiempo que al nuncio de Su Santidad, monseñor Tedeschini, y el capelo que le trajo el legado pontificio, príncipe Chigi.

La producción literaria del cardenal Gomá es abundantísima, densa y docta. En reconocimiento a estos méritos extraordinarios la Real Academia Española le llamó recientemente a su seno. Quince son las obras fundamentales publicadas por Su Eminencia, que han merecido cálidos elogios de los sabios nacionales y extranjeros; 183 documentos pastorales dirigidos a los diocesanos de Tarazona y Tudela durante los años de 1927 a 1935; otros 136, dirigidos a los diocesanos de Toledo, e innumerables folletos y artículos periodísticos.

Yendo a Tarazona, en julio de 1936, supo, poco más allá de Soria, el 11, el asesinato del gran estadista español Calvo Sotelo. Iba a consagrar a su obispo auxiliar, doctor Gregorio Mondrego, y previendo los acontecimientos que sobrevendrían se propuso regresar inmediatamente a su diócesis, pero los hechos se precipitaron y hubo de quedar en Tarazona, de donde pasó a Pamplona, y luego a Burgos. Emprendió entonces una labor infatigable "pro aris et focis", esto es: por Dios y por la Patria. Treinta y tres "escritos de guerra", son los más importantes, sin contar los numerosos mensajes que mandaba al Extranjero, de los que salieron entonces de la pluma fecunda del cardenal primado para mantener en el orden doctrinal la Causa de España, con tanta firmeza y valentía como en los campos de batalla la mantenían, con sus armas invencibles, los soldados de Franco. Sus luminosos mensajes al Extranjero han sido juzgados con unánime admiración por la crítica erudita nacional y extranjera. Fueron traducidos a todos los idiomas y han sido causa de que muchos sabios extranjeros, al juzgar su doctrina, denominaran al cardenal Gomá "el gran Mercier español".

Después de dos meses de permanencia en Navarra, el cardenal volvió a la capital de su archidiócesis el día 2 de octubre.

Como se recordará, en este viaje el cardenal y sus acompañantes estuvieron a punto de caer en manos de los rojos.

Con fecha 23 de noviembre publicó en Pamplona el trascendental folleto "El caso de España", que tuvo por objeto desvanecer equívocos de la información de Prensa extranjera sobre la naturaleza y fin del Movimiento militar nacional, que contribuyó a falsear la opinión de otros países en este punto.

En la primera quincena de diciembre se trasladó a Roma, y fué recibido por el Santo Padre, que ya restablecido de su grave enfermedad comenzó a hacer su vida habitual. El cardenal Gomá expuso ante el Sumo Pontífice una versión de la realidad española, y en dos sesiones refirió la verdad de los motivos y significación de la guerra de España.

Honda emoción en Pamplona

Residió en la capital navarra durante gran parte de la gloriosa Cruzada

PAMPLONA, 23.—La noticia del fallecimiento del príncipe de la Iglesia, cardenal Gomá, a pesar de la avanzada hora a que se recibió, se extendió rápidamente, produciendo general sentimiento.

Con motivo de su fallecimiento se recuerda con honda emoción que el cardenal primado hizo alto honor a Navarra—a la que tanto admiraba y quería—eligiéndola para residir en ella desde las primeras semanas del salvador Alzamiento Nacional.

Ante el Santo Padre expuso la realidad española en diciembre del 36

Publicó el trascendental folleto "El caso de España"

Su actuación en los últimos años

Pastorales, cartas y discursos trascendentales

El día 10 de enero de 1937 publicó una carta abierta dirigida a José Antonio Aguirre, en la que, recogiendo las alusiones hechas por éste sobre el silencio de la jerarquía católica en relación con determinados puntos del momento, el señor cardenal contestó al jefe de los nacionalistas vascos de manera contundente, y su carta produjo el mejor efecto entre el clero de España y además orientó a éste en materias de suma gravedad en aquellos instantes.

El 14 de mayo publicó unas consideraciones muy oportunas sobre el decreto acerca de la asistencia espiritual del Ejército, publicado en el "Boletín del Estado" del 6 del mismo mes.

El 23 de mayo presidió la imponente manifestación que acompañó los féretros de las víctimas del bombardeo de los rojos, efectuado en esta población el sábado 22 y que produjo 11 muertos y más de 20 heridos.

Los días 5 y 6 de junio figuró, en el puesto correspondiente a su elevado cargo, en el traslado de los restos a Pamplona del general Mola y, en los funerales celebrados en la catedral.

En Pamplona compuso el magno discurso que pronunció en Santiago de Compostela el día 25 de julio, fiesta del insigne Apóstol español.

El día 1 de septiembre dirigió una carta, que se hizo pública, al general francés Castelnau, agradeciendo profundamente el interesante artículo que dicho destacado militar de Francia dedicó a la trascendental "Carta colectiva" de los obispos españoles, dirigida a los obispos del mundo entero, y de la que se hicieron ediciones en diferentes idiomas.

Otra carta dirigió en este mismo mes al gran poeta francés P. Claudel, agradeciéndole la publicación de su libro sobre la persecución religiosa en España.

En el año 1938 representó al Estado Español en el Congreso Eucarístico Internacional de Budapest.

El día 11 de abril salió el cardenal de Pamplona para Roma y Budapest, a fin de asistir en la primera capital a la canonización del beato Salvador de Horta, y en la segunda al Congreso Eucarístico Internacional, ostentando la representación del Estado español.

El día 4 de junio regresó de ambas capitales, un tanto resentido del ajetreo del viaje y de tanto trabajar, dispuesto a llevar una vida de reposo y quietud para reponer fuerzas.

Regresó el 8 de septiembre, convaleciente aún de su dolencia, y el 18 de este mismo mes marchó a los campos navarros del Baztán a pasar una temporada que completase el restablecimiento de su salud.

El 19 de octubre regresó de Elizondo, y aun cuando vino muy mejorado, se impuso unos días de retiro en el convento.

El 20 de mayo de 1939 recibió la espada victoriosa del Caudillo.

Fechada en 5 de febrero de 1939, y en esta misma capital de Pamplona, se publicó la magnífica carta pastoral "Catolicismo y Patria".

El 20 de mayo el cardenal recibió en el seno de la Iglesia al Caudillo Franco, como en las viejas épocas gloriosas y con antiguas entonaciones litúrgicas.

El día 2 de agosto marchó a Burgos para asistir a los funerales del general Martínez Anido, regresando al día siguiente.

Sir Oliver Lodge, sabio inglés, que ha fallecido. Lodge fué el que inventó el primer sistema práctico de T. S. H., y asimismo aportó datos interesantes al descubrimiento de las ondas hertzianas. Sus publicaciones le revelaron como un eminente científico. (Foto Vidal.)

La estancia en Galicia del Jefe del Estado

Despachó con el ministro de Agricultura y Trabajo

LA CORUÑA, 23.—Su Excelencia el Jefe del Estado estuvo despachando con el ministro de Agricultura y Trabajo, directores generales de Agricultura y Ganadería, gobernador civil y jefe del Servicio Agronómico. Después trabajó en su despacho. (Cifra.)

ORDEN NUEVO EN EL JAPON

PROFUNDA REORGANIZACION DE SU DIPLOMACIA

Serán sustituídos todos los diplomáticos simpatizantes con Inglaterra y EE. UU.

TOKIO, 23. (S. E. T.)—El vicemi-nistro de Asuntos Exteriores, Ohashi, ha declarado hoy ante los representantes de la Prensa que se ha completado la lista de las personalidades diplomáticas que han de ser sustituídas.

Se trata de eliminar la burocracia del Departamento de Asuntos Exteriores. Se admitirá nuevo personal, que esté dispuesto a colaborar con el Gobierno. (Efe.)

Cinco embajadores y diecinueve ministros han sido llamados

TOKIO, 23. (S. E. T.)—La Prensa nipona relaciona los grandes cambios diplomáticos con la nueva orientación política exterior japonesa.

La orden de regreso cursada a cinco embajadores, diecinueve ministros, cinco consejeros de Embajada y once cónsules generales es calificada por la Prensa como la reorganización más profunda que se ha conocido jamás en el servicio diplomático del Japón.

"Hochi Shimbuh" escribe que el Gobierno tiene el propósito de sustituir a todos los diplomáticos anglófilos y partidarios de Norteamérica, los cuales serán relevados por personas afectas al grupo renovador, partidario de las potencias del Eje. (Efe.)

EGIPTO amenaza con declarar la guerra a Italia

ROMA, 25. (S. E. T.) — Radio Londres ha divulgado la noticia de que el presidente del Consejo egipcio, Hassan Sabry Bajá, ha amenazado con declarar la guerra a Italia caso de que las tropas italianas atraviesen la frontera egipcia. En Italia se declara que no se tiene conocimiento oficial sobre tal afirmación del jefe del Gobierno egipcio.

Se agrega que el punto de vista de Italia respecto a Egipto no ha sufrido modificación desde la declaración del Duce el 10 de junio. No obstante, el hecho de que Egipto haya puesto su territorio a disposición de Inglaterra para que este país ataque a Italia da lugar a una situación de la cual Italia se ve obligada a deducir todas las consecuencias.

No ha habido ULTIMATUM italiano A GRECIA

ROMA, 23.—Los rumores según los cuales Italia había enviado una especie de ultimátum a Grecia para que renuncie a la garantía inglesa carecen de fundamento, según confiesan los círculos políticos romanos. También aseguran que no se sabe nada de cierto sobre el plan inglés de ocupar las islas de Creta y Corfú. Señalan que, evidentemente, se trata de una maniobra de la propaganda británica. Dicen además los mismos círculos que Italia no podría ver con indiferencia que Inglaterra pasara para islas helénicas. (Efe.)

"QUE ALÁ CASTIGUE A INGLATERRA"

Así se expresa el periódico de Gandhi

SHANGHAI, 23.—"Que Alá castigue a la sinuosa Inglaterra. Ha llegado el día de la liberación del yugo británico, realizando activamente la propaganda de Gandhi". En estos términos se expresa el periódico "La Voz de la Nueva India".

"La línea asiática para la destrucción del imperialismo inglés" exhorta al pueblo hindú al combate liberador en contra de Inglaterra. Recuerda con este motivo la guerra de la independencia de los Estados Unidos y exhorta a los indios a unirse en contra de Inglaterra. (Efe.)

LONDRES, bombardeado

La artillería alemana ataca a Dover

UN CONVOY INGLÉS PERSEGUIDO POR AVIONES ITATIANOS

BERLIN, 23.—Comunicado del Alto Mando de las fuerzas armadas: "Unidades de combate del Ejército del Aire han atacado ayer, en el curso de operaciones de reconocimiento armado, un convoy a lo largo de Berwick y otro en los Powns. Fueron alcanzados cuatro navíos mercantes. Además fué eficazmente bombardeado el aeródromo de Manston. Durante la jornada se entablaron algunos combates aéreos, favorables a nuestros cazas, en las regiones del Sureste de Inglaterra. Durante la noche, varios aeródromos de Cornwal, País de Gales; una fábrica de aviones de Reading y otra de motores de aviación en Rochester fueron bombardeados con éxito, como quedó demostrado con los incendios y explosiones que se produjeron. Ha proseguido la colocación de minas en los puertos británicos.

En la noche del 23 de agosto, aviones británicos lanzaron bombas sobre Alemania Occidental, ocasionando daños de poca importancia. En una ciudad fué destruida una casa de vecindad y algunas otras resultaron alcanzadas. Hay que registrar algunas personas heridas entre la población civil. El enemigo perdió ayer once aviones, derribados en el curso de combates, y dos globos de barreras aéreas. Faltan dos aviones alemanes. (Efe.)

* * *

CUARTEL GENERAL DE LAS FUERZAS ARMADAS ITALIANAS. Comunicado núm. 76. 23 de agosto de 1940:

"El submarino inglés mencionado en el comunicado de ayer fué hundido por el torpedero "Papa". Dicho sumegible lanzó tres torpedos contra el navío italiano, que los evitó con rápida maniobra, y se lanzó contra el submarino, atacándolo con el espolón y arrojando seguidamente gran número de bombas de profundidad. El sumergible, alcanzado de lleno, se remontó a la superficie mostrando la quilla, y poco después se hundió.

Una de nuestras formaciones ha bombardeado el puerto de Alejandría, en Egipto. Otra formación descubrió un convoy enemigo escoltado por dos contratorpederos, que navegaba por el Mediterráneo. El convoy fué bombardeado intensamente. Todos nuestros aviones que participaron en estas acciones han regresado a sus bases.

El enemigo ha realizado incursiones aéreas, sin causar daños de importancia, en Africa Septentrional sobre Bomba y Derna, donde causaron un muerto y cinco heridos.

También realizó incursiones aéreas en Africa Oriental contra Mogadiscio, donde resultaron heridos cinco áscaris y otros cinco indígenas más y fueron alcanzados dos cobertizos, en los que se encontraban cuatro camiones automóviles. El enemigo penetró también sobre la isla de Harmil, en Massaua, sin causar pérdidas ni daños." (Efe.)

Comunicados ingleses

LONDRES, 23.—Comunicado de los Ministerios de Guerra, Aire y Seguridad Interior: "En la tarde de ayer el enemigo ha disparado con su artillería desde la costa francesa sobre la región de Dover. Los proyectiles enemigos causaron ciertos desperfectos en los edificios." (Efe.)

* * *

LONDRES, 23.—"Durante la noche se ha registrado actividad aérea de los aviones enemigos, que han operado aisladamente o en pequeños grupos sobre el territorio británico. Fueron lanzadas bombas sobre varias regiones de Inglaterra, Gales del Sur y una ciudad del Norte de Escocia. También fueron bombardeadas algunas regiones de los alrededores de Londres. Han sido causados daños en varias casas y en un cine, donde hubo un pequeño número de víctimas. En dos ciudades del Noreste de Inglaterra se produjeron daños en propiedades, y en otras dos ciudades del Sureste los daños causados fueron muy pequeños. Algunas víctimas y daños fueron producidos en otras regiones. Ha habido cierto número de muertos." (Efe.)

El mariscal general Von Bock y el mariscal general Von Reichenau celebran un cambio de impresiones ante una comandancia enclavada en la zona del Oeste. (Foto Orbis.)

Hoy ha sido firmado un acuerdo complementario aéreo entre Alemania y España

En el Ministerio de Asuntos Exteriores tuvo efecto, a mediodía de hoy, la ceremonia de la firma de un acuerdo complementario del tratado vigente aéreo entre España y Alemania y destinado al establecimiento de nuevas líneas de intercambio. Lo suscribieron el titular del departamento, coronel Beigbeder, y el embajador del Reich, Von Stohrer.

Después de la ceremonia el coronel Beigbeder ofreció una copa de vino español al embajador alemán y a los secretarios y agregados aéreos que le acompañaban, acto al que asistieron también los jefes de Sección del Ministerio, cambiándose con este motivo frases de cordialidad entre el ministro de Asuntos Exteriores y el embajador alemán.

LA GUERRA, ESTA TARDE

Un avión alemán hunde un barco de 15.000 toneladas

BERLIN, 23.—El piloto de un avión alemán de tipo "Junker" que volaba por encima de la costa escocesa ha hundido a un barco de 15.000 toneladas que navegaba en convoy. El navío fué alcanzado por cuatro bombas. El ataque tuvo efecto a la entrada de Murray-Fort.

La actividad aérea de hoy, más reducida

LONDRES, 23.—Continúa la actividad aérea en el día de hoy en una proporción limitada. Los aviones enemigos han aparecido dos veces sobre algunas localidades del Sureste y han causado algunos daños. (Efe.)

Alejandría, bombardeada otra vez

ALEJANDRIA, 23.—Esta mañana se ha registrado una alarma aérea en esta ciudad, que duró cincuenta y cinco minutos. Cayeron algunas bombas. Diez minutos después de terminada la alarma fué dada otra, que duró setenta y cinco minutos. Poca actividad de los aviones, aunque se les oía volar sobre la ciudad. Finalmente, cinco minutos después de haber vuelto a la normalidad, se dió otra alarma de diez minutos. Aunque el "raid" enemigo ha sido prolongado, se han oído relativamente pocas explosiones y fuego de artillería. (Efe.)

CANONEO Y CORTINAS DE HUMO EN LAS INMEDIACIONES DE GIBRALTAR

Un avión francés aterriza en el aeródromo británico

LA LINEA DE LA CONCEPCION, 23.—A primera hora de la mañana se sintieron cañonazos en las proximidades de Gibraltar, percibiéndose también extensas cortinas de humo. No se ha podido averiguar su origen.

A las ocho se observó la presencia de un aparato de aviación.

El vuelo lo hacía tan bajo que pudo comprobarse se trataba de un caza francés, marcado con el número 594. Poco después aterrizaba en Puerta de Tierra, donde está el campo de aviación inglés.

Circulan noticias de que una de las bombas arrojadas en la noche del 20 cayó en las proximidades del portaaviones inglés "Ark Royal", y que un remolcador sufrió algunas averías por cascos de metralla.

Siguen anclados en el puerto y dársena un acorazado, dos cruceros, cuatro destroyers y un portaaviones. (Mencheta.)

SIGUEN LOS RUMORES

¿Churchill CONTRA CHAMBERLAIN Y LORD HALIFAX?

ESTOCOLMO, 23. (S. E. T.) Desde hace algunos días los corresponsales de Londres de los periódicos de esta capital coinciden en sus informaciones en que Churchill obligaría dentro de poco a Chamberlain e incluso a lord Halifax, a que presentasen la dimisión de sus cargos, con lo que se vería libre de algunos de los estadistas que tuvieron más intervención en las conversaciones de Munich.

En relación con estas informaciones, el corresponsal de la Agencia Reuter señala que el Parlamento suspendió sus sesiones en la tarde de hoy por un período de quince días. Esta posición parece confirmar las intenciones de Churchill y Attlee.

La reciente enfermedad de Chamberlain ha impulsado la idea de una reorganización del Gabinete, según dicho periodista, quien agrega que es posible que en el caso de que su estado de salud obligue a Chamberlain a presentar la dimisión se aprovecharía esta oportunidad para realizar ciertas modificaciones en el Gobierno británico.

El corresponsal termina su información diciendo:

"Lo que por ahora se sabe es que los amigos del lord-canciller han declarado que Chamberlain desea reanudar sus trabajos. Por el momento nada permite suponer se introduzcan modificaciones en el seno del Gobierno." (Efe.)

Cooper, censurado

LONDRES, 23.—El "News Chronicle" anuncia que algunos delegados de partidos políticos han manifestado su descontento por la actividad del ministro de Información, Duff Cooper. Su último discurso radiado ha sido objeto de duras críticas. Parece que han presentado una demanda al primer ministro con el fin de que le sean hechas algunas observaciones, pero la gestión no ha tenido éxito. (Efe.)

Metaxas conferencia con el Estado Mayor

ATENAS, 23.—Esta noche pasada se ha celebrado una larga conferencia entre el jefe del Gobierno, Metaxas, y los miembros del Estado Mayor del Ejército, a la que asistió igualmente el ministro de Seguridad. Esta entrevista se convocó después de haber visitado al Rey el presidente del Consejo. (Efe.)

CRISIS EN ARGENTINA

SE CREE QUE EL PARLAMENTO RECHAZARA LA DIMISION DEL PRESIDENTE ORTIZ

EL MINISTRO DE LA GUERRA quiere defenderse ante el Senado

BUENOS AIRES, 22.—La radio oficiosa anuncia esta tarde que el señor Ortiz, Presidente de la República Argentina, ha presentado su dimisión. Se dice que antes de dimitir, el señor Ortiz sostuvo una conferencia de varias horas con los ministros y otras personalidades políticas. (Efe.)

También dimite el Gobierno

BUENOS AIRES, 23. (S. E. T.)—El Gobierno argentino ha presentado su dimisión al Jefe interino del Estado, Ramón S. Castillo, con motivo de la dimisión presentada por el Presidente Ortiz.

Escandalosa compra de terrenos

BUENOS AIRES, 22.—La dimisión del Presidente señor Ortiz parece ser originada por la investigación senatorial y los debates del Congreso referentes al escándalo de la compra de terrenos por el ministro de la Guerra, Márquez, al que se acusa de negligencia. (Efe.)

Comentarios de la Prensa

BUENOS AIRES, 23.—La dimisión del Presidente Ortiz ha causado honda sensación entre la opinión pública. Los diarios publican una carta, en la cual Ortiz explica por qué ha tomado la decisión oficial de dimitir su cargo. Entre otras cosas declara que prefiere ser un simple ciudadano a un jefe de Estado a quien se reproche el haber faltado a los deberes que le impone su puesto.

121 diputados, contra la dimisión

BUENOS AIRES, 23. (S. E. T.)—En los círculos parlamentarios se asegura que la Asamblea Legislativa no aceptará la dimisión del Presidente Ortiz. Según los primeros cálculos establecidos, votarán en favor de la continuación del Presidente 121 diputados mientras que 66 la aceptarán. El partido radical-socialista y los independientes también votarán contra la dimisión. El partido demócrata nacional se halla reunido para adoptar una actitud.

El ministro de la Guerra, general Márquez, ha solicitado del vicepresidente del Consejo, Castillo, que se le permita continuar en su puesto para poder defenderse ante el Senado.

Entretanto circulan multitud de rumores. Tienden a serenarse los ánimos, y es menor el nerviosismo de la población.

Se dice que, aun cuando el Parlamento rechace su dimisión, el Presidente Ortiz se halla decidido a abandonar la Jefatura del Estado, ya que su estado de salud no le permite esfuerzos como los de las últimas cuarenta y ocho horas. (Efe.)

Salen de Shanghai más tropas inglesas

SHANGHAI, 23.—Un nuevo contingente del regimiento de East Surrey ha abandonado hoy Shanghai. Las fuerzas desfilaron por las calles con banda de música y fusileros de la Marina norteamericana a la cabeza. El primer contingente de tropas británicas salió de Shanghai el miércoles pasado. (Efe.)

LAS ISLAS AISLADAS, por Bellón

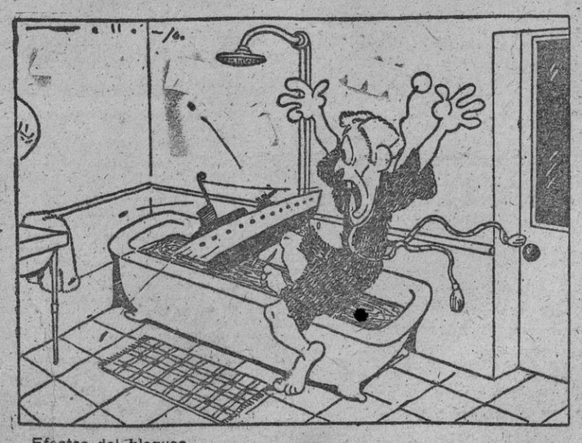

Efectos del bloqueo...

CRONICA DE ROMA

QUIEN MURIO COMO VIVIO

(Crónica radiotelegráfica exclusiva para PUEBLO.)

ROMA, 23.—(De la Redacción de la Agencia Efe.) En Méjico, a mano armada y por mano de comunistas, muere el judío Leiwa Bronstein, alias León Trotski.

A primera vista le parecerá absurdo al lector que en estos momentos un corresponsal español, desde Roma, pierda el tiempo en glosar la muerte por asesinato de quien vivió y medró entre asesinos. Pero acaso al final de la crónica el lector cambie de opinión.

En 1932, León Trotski, echado del "paraíso sovietico" como un perro sarnoso y rabioso, empezó su peregrinación de judío errante por Europa. Nadie como él en esa ocasión, y ni siquiera él mismo en los años de antaguerra, cuando de tumbo en tumbo fué también pasando por las cárceles españolas, coleccionó tantos sellos de frontera en su pasaporte.

Por Italia pasó como un meteoro y en Italia se embarcó rumbo a América, donde pudo encontrar un trozo de paz y un mucho de lios. En Nápoles hubo quien le entrevistó y recogió de sus labios la amarga queja de que a él, "prófugo inerme e inocente", no se le hubiera dejado visitar como un turista Sorrento y Capri, donde la tolerancia suicida de los gobiernos de antaguerra permitió que se reunieran cualquiera en torno a Gorki, él, con Lenin, Stalin y otros capitostes del socialismo ruso, cuya tertulia alguien definió pomposamente de "Universidad del marxismo revolucionario", y hubo también quien le oyó hacer previsiones cercanas y remotas sobre la evolución política de su país en el interior y en lo internacional y sobre el curso fatal de la historia europea.

Trotski, que, como se ve, iba quejoso de Italia y del fascismo, no se recató entonces para presagiar que el nacionalsocialismo habría dado coherencia y fuerza disciplinada y formidable al pueblo germánico, y que si la gran Alemania nazista, aún nonnata, se hubiera aliado con la ya adulta Italia fascista, no habría habido en el mundo poder capaz de frenar su expansión, que era consecuencia natural de la estrechez de espacio nacional; iba inspirada por ideales de vida nueva y sería favorecida, de una parte, por el "contagio" de un ideario social y de la otra, por la senilidad anacrónica de los regímenes burgueses y plutocráticos de Francia y de Inglaterra.

Y a la especulativa objeción de que esos países poseían el oro y las guerras se habían ganado siempre tanto o más con el oro que con el acero, replicó airado que eso no era verdad, que, en todo caso, las revoluciones triunfaron siempre contra el oro y que la futura guerra—si a la guerra se hubiera llegado—no habría sido una guerra cualquiera, sino una guerra de subversión, una verdadera revolución.

Es muy posible que el inventor de la fórmula de "la revolución universal", como requisito para el triunfo de la causa, pensara en otras formas revolucionarias doctrinales diversas de las del fascismo, el nazismo y el falangismo; pero es cierto que las previsiones que él hiciera entre una estación y un puerto de Italia las ha visto realizadas antes de irse al infierno con el pasaporte comunista de un martillazo.—ANTONIO ASENSIO.

M.C.D. 2022

Información oficial

La Guardia Civil tendrá treinta y cuatro tercios

Uno móvil, veinte rurales y once costeros y fronterizos

Hoy publica el "Diario Oficial del Ejército" la orden con la organización general de la Guardia Civil, en cumplimiento de la ley de 15 de marzo último.

Se constituyen 20 tercios rurales, más dos mixtos para Baleares y Canarias; 10 compañías de veteranos afectas a las Comandancias rurales; 11 tercios, con 24 Comandancias para fronteras y costas, y un tercio móvil con cuatro Comandancias.

DISPOSICIONES del «Boletín Oficial del Estado»

LA GRAN CRUZ DE BENEFICENCIA AL JEFE DE LA ORGANIZACION ALEMANA AUXILIO DE INVIERNO

El "Boletín Oficial del Estado" publica hoy las siguientes disposiciones:

Gobernación.—Decreto concediendo al ilustrísimo señor don José Lorente Sanz, subsecretario de Gobernación, el ingreso en la Orden civil de Beneficencia, con la categoría de gran cruz.

Idem al señor Erich Hilgenfeld, jefe nacional de la organización alemana Auxilio de Invierno.

Orden concediendo el ingreso en la Orden de Beneficencia, con categoría de cruz de primera clase, al señor Hans Veidemann, representante en España de la organización alemana Auxilio de Invierno.

Justicia.—Ordenes por las que se concede la libertad condicional, en conexión con la del beneficio de redención por penas por el trabajo, a trescientos diecisiete penados de ambos sexos.

Oposiciones y concursos

PLAZAS DE SECRETARIOS DE CAMARAS DE LA PROPIEDAD URBANA

El "Boletín Oficial del Estado" inserta hoy una orden de Trabajo convocando concurso-oposición para cubrir treinta plazas de secretario de las Cámaras Oficiales de la Propiedad Urbana.

TEATRO

reno de "Enrique IV", de Pirandello

a alabaremos bastante el to de Tomás Borrás al tra- comedia, ni el de Ram- lose a estrenarla.

" de Pirandello, es oras más bellas y más tivas del teatro moderno, n la que su autor ha tratado el ema que le es tan grato de la razón y de la locura. Un hombre que al cabo de doce años recobra el perdido dominio de su juicio, al darse cuenta de lo que habría de ser su vida entre las gentes razonables, decide encerrarse en su mundo de sombras y continuar loco ante todos, fingiéndose Enrique IV de Alemania.

Quizá un psiquiatra moderno viese en las escenas del segundo acto, en que el protagonista razona lúcidamente su caso, las pruebas terminantes y paradójicas de su locura; pero para los efectos de la gente que le rodea, el enfermo está curado. Al final, la peripecia escénica le lleva hasta herir a otro de los personajes, y el telón cae sobre la interrogante: ¿razón, locura? Nadie lo sabrá ya.

Pirandello, el gran autor italiano, sabe conducir la acción con una gran habilidad, que gradúa bien los efectos. Quizá en alguna ocasión su afán analítico le hace ser un poco profuso; pero la obra conserva en todo momento sus altos valores y su notable concepción.

Comedia (tragedia la llama su autor) muy difícil de representar, se ve que Rambal ha hecho de ella un estudio inteligente y detenido que le permite un juego bien matizado y eficaz en las transiciones, siempre dentro de una plausible sobriedad de medios. Su éxito de ayer fué muy merecido, y los aplausos del público, muy calurosos.

Le dieron perfecta y acertada réplica Carmen Sánchez, Lolita Alba, Rupert, Povedano, Rambal, hijo y, en general, todo el resto del reparto.

La traducción de Tomás Borrás, muy cuidada y muy digna.

F. DE I.

SALONCILLO

Tomás Ros tiene a punto de cerrar la formación lírica que, encabezada por Marcos Redondo, iniciará la temporada el 14 de septiembre en Valladolid. Seguirán por el Norte, Zaragoza, durante las fiestas del Pilar, y luego, todo el invierno, en Barcelona. Integran la compañía Pilar Torres, Amparito Masvidal, Angelita Navalón, Ricardo Mayral y Ramón Cebrián, como principales figuras.

* * *

José Castellón y Francisco Gil de Sola han tenido que variar el título de su comedia "Sombras del pasado"—que le fué puesto por Benavente—por existir otra obra con igual título registrada en la Sociedad de Autores. El nuevo título es "Mi pesado", y la comedia se estrenará el 7 del actual, en Astorga, por la compañía Martí-Pierrá, que representa con gran éxito otra obra de los mismos autores, "El derecho de los hijos".

CRUCIGRAMA n.º 38

Por MATELC

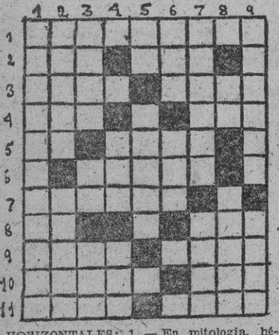

HORIZONTALES: 1.—En mitología, héroes troyano. 2.—Cantón de Suiza. En poesía, diosa. G. 3.—Fundamento en que estriba alguna cosa. Lente. 4.—Tiempo del verbo roer. Consonante. Apetencia de beber. 5.—Afirmación (al revés). Tiempo del verbo coser. Vocales. 6.—Consonante. Ciudad de Italia en la provincia de Turín. 7.—Provisión de víveres. Vocal. 8.—Interjección. Vocal. Ciudad rusa lindante con Samara y Kazan. 9.—Nombre clínico del cólico miserere. Americanismo que expresa abastecimiento. 10.—De mucha edad. Prefijo (al revés). 11.—En la superficie del mar. Conducir alguna cosa al lugar en donde se habla.

VERTICALES: 1.—Que sirve para lubricar. 2.—Patriota peruano ejecutado en 1812. Proyectil de pequeño calibre. 3.—Río de Francia que nace en Bélgica. Río, también de Francia, que desemboca en el mar del Norte. Letras. 4.—Consonante. Vocal. Isla del mar Egeo. Planta liliácea (al revés). 5.—Invertido, nota musical. Proyectil algo mayor que los perdigones. Vocal. 6.—Con un libro (al revés). Letras de un signo ortográfico (en inglés). Vocal. Consonante. 7.—Repugnancia. Juntar. 8.—Consonantes. Que otorga fuero. 9.—Grupo de islas del extremo occidental de Sicilia. Piel.

SOLUCION AL CRUCIGRAMA NUMERO 37

HORIZONTALES: 1.—Cartera. 2.—Merma. 3.—Ir. Job. Ea. 4.—Pe. Une. Eb. 5.—Avala. 6.—Pule. Eral. 7.—Olen. Cual. 8.—Recas. 9.—Al. Cid. Er. 10.—Me. Ino. Ni. 11.—Adero. 12.—Acosado.

VERTICALES: 1.—Hipopótamo. 2.—Remul. Le. 3.—[illegible]. Ac. 4.—Rejuvenecido. 5.—Teona. Cines. 6.—Embalsadora. 7.—Ra. Arta. Od. 8.—De. Aa. En. 9.—Caballería.

VIDA MADRILEÑA

El Ayuntamiento acuerda expresar el sentimiento del pueblo madrileño por el fallecimiento del cardenal Gomá

Así lo ha hecho en telegrama al obispo auxiliar de Toledo

Esta mañana, a las doce, se ha reunido la Comisión municipal permanente. El alcalde ha expresado el profundo sentimiento del pueblo de Madrid y del Ayuntamiento por el fallecimiento del arzobispo de Toledo, doctor Gomá. Pone de relieve las virtudes que adornaban al ilustre purpurado, y hace constar que todos los dolores que sufrió durante su enfermedad los padeció por España. Gran patriota, sabio y varón insigne, el cardenal Gomá puede figurar al lado de las grandes figuras que han regido la sede de Toledo. Ha querido morir—dijo—en la ciudad de su sede, dando un gran ejemplo y después de un viaje emocionante. Propone, y así se acuerda, que el Ayuntamiento exprese el sentidísimo pésame del pueblo de Madrid y de la Corporación en telegrama que ha enviado al obispo auxiliar de Toledo. Al entierro asistirá una Comisión del Ayuntamiento, que presidirá el conde de Casal, al que acompañarán el marqués de Valdavia y el regidor señor Paláu.

Se pasa al orden del día y se aprueban numerosas licencias de obras y aperturas de locales. Se autoriza la construcción de sepulturas en el Cementerio Municipal.

Queda aprobado el presupuesto formulado para la reconstrucción de la Escuela de Cerámica, cuyo importe es de 320.240,53 pesetas, y con motivo de la ordenación del barrio del paseo de Extremadura, se concede la correspondiente autorización a la Dirección General de Regiones Devastadas.

La horda inmoló en Madrid a 1003 sacerdotes y religiosas

Se ha hecho público el resumen oficial de sacerdotes y religiosos asesinados durante el período rojo en la diócesis de Madrid-Alcalá, que arroja las siguientes desconsoladoras cifras:

Sacerdotes del clero secular, 348; religiosos, 565; profesores y estudiantes, 8; religiosas, 76, y antiguas alumnas, 6. Total, 1.003.

EL ALBERGUE FEMENINO "JOSE ANTONIO"

Se ha inaugurado en San Lorenzo del Escorial el albergue femenino "José Antonio", del distrito universitario de Madrid. Después de oír misa en el Monasterio y depositar cinco rosas en la tumba del inolvidable fundador de la Falange, las camaradas universitarias iniciaron su vida en el albergue. Invitadas por la O. J. local han asistido al festival deportivo celebrado en la Lonja. Se espera la visita de las jerarquías del Movimiento y del S. E. U. y de varios catedráticos.

LAS CARTERAS MILITARES DE IDENTIDAD

Los señores generales, jefes y oficiales que hayan de solicitar de la superioridad, por conducto de este Gobierno Militar, la expedición de las nuevas carteras militares de identidad, se abstendrán de formular tales solicitudes por correo, o en escritos traídos a mano, ya que, siendo éste un acto personal, deben comparecer los interesados en este Negociado, salvo en caso de imposibilidad absoluta de hacerlo, en cuyo caso podrán servirse de tercera persona, debidamente autorizada, provista de todos los datos y antecedentes relativos a los interesados.

UNA REVISTA DE ADMINISTRACION LOCAL

El Colegio Nacional de Secretarios, Interventores y Depositarios de Administración Local ha iniciado la publicación de la "Revista de Gobierno y Administración Local", cuya difusión contribuirá al progreso de la vida local española dentro del nuevo Estado. La variedad y el interés de sus secciones la hacen sumamente útil para Ayuntamientos, Diputaciones y cuantos se interesan por las disciplinas municipales.

PRESENTACION DE RECLUTAS DE LA UNIVERSIDAD

Ordenada por la superioridad la revisión de los mozos de los reemplazos de 1933, 1934 y 1935 declarados excluídos auxiliares, éstos tienen que presentarse el día 28 del actual, a las nueve de la mañana, en la Junta de Clasificación y Revisión de la Caja de Recluta de Madrid número 2 (Ramón y Cajal, 5), así como todos los que dejaron de presentarse de los años de 1936 a 41 y los acogidos al artículo 180 (provincias).

Haciéndoles saber que, por ser la última sesión el que no se presente será declarado desertor.

DEPORTES

NATACION

Mañana, los campeonatos de España

Las figuras más destacadas

Mañana darán comienzo los campeonatos de natación en Vigo. Se trata del primer torneo nacional que se disputa después de la guerra. En 1935 tuvieron efecto los campeonatos en Valencia y ahora es Vigo la encargada de la organización de los de 1940, como complemento de los actos deportivos que se organizan en homenaje a la Gloriosa Armada Española.

Tres regiones destacan entre los inscritos: Baleares, Cataluña y Castilla. La clasificación de estos campeonatos posiblemente coincida con la de Valencia del 35; es decir, Cataluña, Castilla y Baleares. Demos hoy unas líneas biográficas de las figuras más destacadas de este campeonato que mañana da comienzo.

RUIZ VILAR.—En la actualidad, algo bajo de forma. Fué el mejor nadador en estilo libre. Empezó a destacarse en una travesía al puerto de Barcelona en la categoría infantil. Sus principios fueron en estilo de braza. 5 m. 36 s. en los 400 metros libres le sirvieron para situarse como destacado rival del invencible Ramón Artigas, a quien ganó igualmente en las célebres travesías catalanas. Fácilmente se anotó los records nacionales desde 200 a 1.500 metros. Conserva en la actualidad el de 500, 800, 1.000 y 1.500. Por sus magníficas condiciones físicas y conocimiento de carreras le señalan como favorito en aquellas pruebas en que figura inscrito.

FRANCISCO SABATER.—También mal de forma, por estar haciendo el servicio militar. Es el catalán el nadador más rápido que tenemos en España. Su record de 1 m. 2 s. 2/10 habla bien claro de ello. En los campeonatos de 1935 fué el representante que mayor número de pruebas conquistó. Ha practicado la natación desde 1933. Su record nacional de 100 metros lo consiguió en mayo de 1936. Cuatro años llevaba establecida esta marca por Angel Sabata. Posee además de este título el de los relevos 3 por 100 metros estilos y los 4 por 200 libres. Oficialmente Sabater es el más veloz de los nadadores hispanos en 50 y 100 metros. Aun después de los meses que ha pasado sin tomar parte en competición, su conocimiento y categoría en velocidad le harán difícilmente batible.

MANOLO MARTINEZ.—Es el mejor espaldista español. Sus marcas en 100, 200 y 400 metros en este estilo le acreditan de talla internacional. Es el madrileño el representante más joven en la categoría seniors. Sus primeras brazadas las dió en el río Manzanares, allá por el año 30. En la categoría infantil ganó en los campeonatos de 1935 tres pruebas, de las cuatro individuales, con marcas que hoy servirían para clasificarse en los primeros puestos. Su mayor triunfo fué en 1936, al ganar en 400 metros espalda al húngaro Lengyer. La primera marca record en 200 metros espalda la obtuvo en enero de 1936; en esta fecha bizo 5 m. 50 s. 8/10 en los 400 metros espalda—el record de Europa en aquella fecha lo poseía el inglés Besford, en 51 minutos 41 s. 9/10—. Los tres años de guerra le distanciaron de las posibilidades que tenía de adjudicarse un título europeo.

De la representación castellana, Manolo es el más batallador y completo, con tiempos excelentes en los dos estilos, siendo de esperar sea el nadador más destacado de estos campeonatos.

CARLOS PIERNAVIEJA.—Empezó a señalarse como infantil en Cataluña. Residenciado en Madrid ingresó en el C. N. Atlético, donde empezó a destacarse en ambos estilos en distancias cortas. Bajo la dirección de Granados pulió y encauzó sus reservas. Ha practicado la natación desde la infancia. Su primer título nacional lo ganó antes de la guerra en los 100 m. espalda. Sus títulos en 3 × 100 estilos y 4 × 200 los conquistó en 1935 y 36. No obstante estar algo bajo de forma—debido a los estudios, que le alejaron—será, sin duda, uno de los firmes puntales del equipo castellano.

ALFREDO GARCIA GARAMENDI y VALENTIN SABATE.—Los dos representantes catalanes en estilo de braza. Ambos acaban de demostrar su magnífica preparación y condiciones batiendo los records de 100 y 400 metros. El de 200 metros es posible sea el único record que "caiga" en estas competiciones y se deba a uno de ellos o a los dos.

Garamendi está formado técnicamente al lado de los grandes especialistas japoneses Koike, Hamuro, Oura, Noda, etc. Sus tiempos, dice, fueron muy superiores a los actuales, que llegaron incluso a batir extraoficialmente el tiempo mundial de las 100 yardas.

En esta modalidad nuestro representante Gardoqui está un poco lejos de ser lo que en otros campeonatos. El record que consiguiera en el año 1934 de 1 m. 22 s. justos para los 100 metros hace un mes se lo arrebató el bracista catalán. Gardoqui es el prototipo del sprinter, del "pura sangre", que dará todo lo que tiene con tal de dar la victoria a Castilla en los relevos 3 × 100, que dependen del tiempo que invierta.

Mañana nos ocuparemos de las figuras femeninas.—CROL.

MUY BREVE

ATLETISMO.—Anoche salieron para Lisboa los atletas que defenderán los colores del S. E. U. español frente a los portugueses. A falta de Mercade y Cañada marchó el equipo anunciado.

—El 15 de septiembre, match Vizcaya-Cataluña, en Bilbao, para inauguración de las nuevas pistas de Ibaiondo. Por cierto, que de Bilbao nos anuncian la aparición de un nuevo as de medio fondo.

—El campeonato de España de maratón tendrá efecto el día 20 de octubre en Zaragoza.

BOXEO.—En la velada del domingo, en la Ferro, se disputarán los combates Martínez-Campoamor, Guzmán-Menjibar y Provinciale-Lamela.

—Noticias de Bilbao. El campeonato de España de semipesados entre Zubiaga y el aspirante Eloy quieren montarlo los bilbaínos el 5 de octubre.

AYUNTAMIENTO DE MADRID

Hasta las trece horas del próximo día 30 se admiten proposiciones para el concursillo de venta del material automóvil de desecho existente en la Jefatura de Transportes Municipales, Méndez Alvaro (final), con sujeción al pliego de condiciones, que puede examinarse en las oficinas de la Dirección de Acopios, Divino Pastor, número 9.—El Secretario general.

PLAZA DE TOROS DE MADRID

El domingo, día 25, a las cinco y media de la tarde, se lidiarán ocho novillos de don José de la Cova, por los valientes novilleros José Neila, Varelito Chico, Enrique Millet y Ricardo Alonso (los dos últimos nuevos en esta Plaza).

AYUNTAMIENTO DE MADRID

Hasta las trece horas del próximo día 5 de septiembre se admiten proposiciones al concursillo para la adquisición de cascos, gorras, etc., para bomberos, con sujeción al pliego de condiciones, que puede examinarse en las oficinas de la Dirección de Acopios, Divino Pastor, 9.—El Secretario general.

LOS DEPORTES EN la obra sindical de EDUCACION Y DESCANSO

LA PISCINA DE LA ISLA

Por el Departamento deportivo de la obra sindical de Educación y Descanso ha sido adquirida la piscina de la Isla. Gran adquisición ésta que pone a disposición de los miles de sindicados madrileños uno de los "campos" de deportes mejor dotados de España. Lugar magnífico, en cuyo cuadro montará Educación y Descanso sus grandes festivales de natación. Nos complacemos en felicitar a los dirigentes de la gran obra sindical.

LOS CAMPEONATOS DE FUTBOL

Se pone en conocimiento de todos los afiliados a la C. N. S., empresas, sociedades y compañías que el próximo día 1 de septiembre quedará cerrada la inscripción para el campeonato de fútbol que este Departamento celebrará entre los equipos de Madrid y provincia.

Los delegados de las empresas se presentarán los días 23 y 24 del corriente por esta Delegación de Educación y Descanso (Sección Deportes), avenida de José Antonio, número 69, piso sexto, para hacer las inscripciones de los equipos.

UNA PRUEBA CICLISTA

La Delegación Local de Educación y Descanso de Aravaca ha organizado una gran carrera ciclista para nebitos y aficionados sin licencia, que se celebrará el día 8 del próximo septiembre. Las inscripciones, cuyo plazo de admisión termina el día 3, podrán hacerse en Casa Calsina, Departamento Provincial de Educación y Descanso, avenida de José Antonio, número 69, y Delegación Local de la C. N. S. de Aravaca.

Para esta carrera se han ofrecido numerosos premios, entre los que figuran una magnífica bicicleta de carreras y diversos accesorios.

INFORMACION NACIONAL

El ministro de Justicia preside en Coruña la inauguración del albergue universitario de Bergondo

El pantano de Babor, en el Mijares, tendrá una capacidad de cien millones de metros cúbicos

LA CORUÑA, 23.—La inauguración del albergue universitario de Bergondo se ha celebrado con toda solemnidad. Asistieron el ministro le Justicia, el jefe de la Casa Militar de Su Excelencia el Jefe del Estado y las autoridades locales y jerarquías. Rindió honores una escuadra de gastadores del S. E. U. El ministro de Justicia y el jefe de la Casa Militar del Caudillo revistaron a los universitarios, que se hallaban formados en el centro de la explanada del albergue. Seguidamente se izó la bandera, mientras los asistentes entonaban el "Cara al sol". Las milicias del S. E. U. desfilaron ante las autoridades, y a continuación, en la capilla del albergue, se celebró una misa. Las autoridades y jerarquías dirigieron unas palabras a los camaradas del albergue. (Cifra.)

* * *

CASTELLON DE LA PLANA, 23.—Ha sido aprobado por el Ministerio de Obras Públicas el presupuesto para el estudio del pantano de Babor, en el río Mijares. La presa se colocará, probablemente, a unos tres kilómetros, aguas arriba de las fuentes de Babor, tendrá unos treinta metros de altura y podrá almacenar hasta cien millones de metros cúbicos de agua, o sea, tres veces más que la que guarda el pantano de María Cristina, de Castellón. Con esta obra desaparece la preocupación de que el agua del Mijares se pierda en el mar y estará asegurado el riego de centenares de miles de hectáreas de naranjas. (Cifra.)

ANDALUCIA

Hechos delictivos en una fábrica de harinas granadina

GRANADA, 23.—Se han descubierto importantes hechos delictivos en la fábrica de harinas "El Capitán", donde se vendía el producto a precios elevadísimos. Muchos sacos han sido incautados. Han ingresado en la cárcel siete empleados de la Empresa e instruye diligencias la autoridad militar. (Cifra.)

ARAGON

Apertura de unos cursillos de vuelo sin motor

HUESCA, 23.—En esta Escuela Provincial de Vuelos sin Motor se ha celebrado la apertura del curso para los alumnos de la segunda promoción de esta modalidad.

Los alumnos suman 200 y el personal de la Escuela está integrado por el recetor de la misma, un capitán de Aviación, cuatro profesores civiles, un médico y empleados subalternos.

El jefe del campamento dirigió a los alumnos una patriótica alocución, que terminó con los gritos de rituel. (Menchetá.) luña, que cree podrán llevarse en breve a la práctica. (Cifra.)

Hallazgo de los restos de uno de los mártires del "Uruguay"

BARCELONA, 23.—En el cementerio de Moncada han sido hallados los restos del teniente coronel de Estado Mayor, afecto a esta Capitanía General, Adalberto Sanfeliz, que luchó contra la horda en Barcelona el 19 de julio de 1936, siendo apresado y asesinado en el "Uruguay". (Cifra.)

Dos pistoleros y una mecanógrafa del S. I. M.

BARCELONA, 23.—Han sido detenidos José Suñer Tremps y Juan Ramírez Monserrat, que el 19 de julio último dieron muerte a Francisca Pons en su domicilio. Después se apoderaron de una radio, una libreta de la Caja de Ahorros, que contenía mil pesetas, y de veinticuatro pesetas en metálico. El primero de los detenidos perteneció a las Juventudes Libertarias, y el segundo es un peligroso pistolero.

También ha sido detenida Matilde Guerra, que fué mecanógrafa de la Subsecretaría de Armamentos del Gobierno rojo, y pasó a prestar sus servicios al S. I. M. Era también elemento de enlace del Socorro Rojo Internacional. (Cifra.)

GALICIA

El ministro de Marina visita el "Canarias"

EL FERROL DEL CAUDILLO, 23.—El ministro de Marina ha visitado el crucero "Canarias", fondeado en la dársena del arsenal. Fué recibido por el comandante y oficiales del buque, y la tripulación formada en la cubierta le tributó honores. (Cifra.)

NAVARRA

Un campamento de las OO. JJ. junto al Monasterio de Iranzu

PAMPLONA, 23.—Se ha inaugurado oficialmente en el pueblo de Abárzuza, junto al gran Monasterio de Iranzu, el campamento de verano de O. J. de Navarra y la Rioja.

Al acto asistieron los gobernadores civiles de Navarra y la Rioja, la Diputación de Navarra en pleno y otras autoridades y jerarquías.

Se dijo una misa de campaña y después hubo desfile de la milicia juvenil. Pronunciaron discursos el gobernador y el inspector nacional de Campamentos. (Menchetá.)

Solemnes funerales por los asesinados en Toledo

Asistió la esposa del general Moscardó

TOLEDO, 23.—En la iglesia de San Ildefonso se ha celebrado solemne funeral, por la Hermandad de Cautivos de España, en sufragio de las almas de los cautivos caídos, especialmente por el de los sesenta y cuatro que fueron sacados de la cárcel provincial y fueron asesinados, hoy hace cuatro años. Entre ellos se hallaban el deán don José Polo Benito, el provisor del arzobispado y lectoral de la catedral don Agustín Rodríguez, don Luis Moscardó, el heroico hijo del defensor del Alcázar, y otras personas. Asistieron a la misa todas las autoridades y jerarquías. También concurrió la esposa del general Moscardó y la hermana de ésta, doña Sofía. (Cifra.)

NOVILLADA EN MADRID

Gallito y Boni cortaron orejas

Ayer se presentó en Madrid el novillero Rafael Perea, "Boni". Alternaban con él Rafael Ortega, "Gallito", y Miguel del Pino. Lidiaron seis novillos de la ganadería de don Arturo Sánchez Cobaleda, de Salamanca.

La presentación de Boni fué afortunadísima. Salió en tercer lugar un novillo que, si bien acusaba casta, no tenía el buen estilo de los que se habían lidiado, y Rafael Perea, después de unos lances a la verónica no más que discretos y una brega inteligente, desafió con ambas rodillas en tierra al novillo. En pie, a fuerza de consentir al bicho, cuajó cuatro naturales y unos pases de pecho magníficos, y completó la faena con el trapo rojo con otros muletazos perfectos por el dominio, el valor y la soltura con que fueron ejecutados. Arrancó derecho y colocó una buena estocada, de la que dobló el de Cobaleda. Se le concedieron las dos orejas, dió la vuelta al ruedo y saludó desde los medios.

El sexto no era el novillo de cartel con el que los toreros sueñan. Bonito, se hizo una faena floja y lo mandó al desolladero al tercer pinchazo.

Gallito, primer espada, toreó ayer a gusto. El público premió su labor a lo largo de la corrida, más que con ovaciones—y algunas, fueron clamorosas—, con comentarios. El capote en manos de Gallito es algo muy distinto a lo que es manejado por otros buenos lidiadores. ¿Quién ha toreado así? ¿Curro Puya? ¿Cagancho?... Si ha habido alguno, ese alguno ha sido gitano. Mejor o peor, pero gitano. Ayer, Gallito dió su mejor tarde de toros en Madrid. Boni dió una media verónica que, no es fácil igualar, y, sin embargo, las ovaciones grandes fueron para Gallito, tanto cuando toreaba exponiendo como cuando daba uno de esos lances, tan suyos, que no son más que un adorno pinturero y gracioso. A aquella media verónica de Boni podría Gallito, en plan de competencia, oponer cualquiera de sus lances al cuarto. Cualquiera, a pesar de que la media verónica de Rafael Perea fué monumental. ¿Por qué? Gallito, ya lo hemos dicho, torea con el capote como únicamente han sido capaces de torear los buenos lidiadores gitanos.

La faena de muleta de Rafael en el primero fué buena, pero pudo ser mejor. Mató de dos pinchazos y media estocada. La del cuarto difícilmente hubiera podido ser mejor, pero nunca más bonita, más graciosa ni más personal. Empezó con un pase cambiado, siguió con tres naturales, otros cambiándose de mano la muleta, molinetes... Toreó como y cuanto quiso, siempre cerca, siempre seguro y, naturalmente, siempre artista. Fué... una faena digna de Gallito. Agarró una buena estocada. Se le concedió la oreja, y dió la vuelta al ruedo.

Estuvo bien Miguel del Pino, pero no llegó a la altura de sus compañeros de terna, y lo que pudo ser una buena tarde, quedó en una regular actuación, porque no era fácil, ni mucho menos, destacar en una corrida en la que Gallito y Boni acumulaban los aciertos fácilmente y lograban el lucimiento sin esfuerzo. Miguel del Pino mató al primero de un pinchazo, una estocada delantera y un descabello al quinto intento, y al sexto, de media y un pinchazo. En los dos fué aplaudido.

Muy bien presentados los novillos de Cobaleda. Cuatro fueron bravos, y los otros dos acusaron casta. De los subalternos, Pontonero y Pinturas. BARICO

* * *

Ha salido para Almería, donde actuará mañana, sábado, el atrayente espectáculo "La Pantalla".

POR TIERRAS ESPAÑOLAS

Las actividades industriales de Alava

A caballo sobre la meseta, de cara a Castilla y recibiendo de perfil los aires del mar, es la provincia alavesa una mezcla de actividades en las que se hermanan con el espíritu activo de la raza la agricultura castellana y la industria vasca. Su vecindad con Guipúzcoa le prestó el raro ingenio para las labores de la artesanía manufacturera de los guipuzcoanos, y su contacto con Vizcaya, esa tenacidad creadora de los vizcaínos. Bajo ese ambiente puro del cielo alavés, la industria se extiende por toda la provincia, en la cima o en la falda de esa meseta de Castilla que parte en dos por un capricho orográfico a las tierras alavesas. Pueblecillos limpios, claros, esmaltando de blanco el juego de verdes de sus tierras de labrantío, van añadiendo a su tradicional arquitectura de paisaje, aquí, una chimenea; allí, un pabellón fabril. Y así contiene Alava pueblos tan poblados como Llodio, que acoge esa modernísima manifestación de nuestra industria como las "Vidrieras de Llodio"; como Amurrio, con los grandes talleres "Corral", junto a industrias más modestas, pero de solera, como la casa licorera de Manuel Acha. Alava eleva constantemente su riqueza, uniendo a su agricultura tradicional nuevos núcleos de actividades fabriles, algunos tan interesantes como la fábrica de cartuchería de "Hijos de Orbea", ahora en plan de ampliación.

BAR ACUARIO
VITORIA

FABRICA DE MUEBLES
SARASOLA
AMURRIO (Alava)

Productos V. H. E. M., Sdad. Ltda.
AZUL DE ULTRAMAR
Fábrica de ARETA (Alava) Teléfono 2

Fábrica de Harinas VITORICA
(Sucesor de González Gorbeña)
FRANCISCO BELAUSTEGUIGOITIA
LLODIO (Alava)

FABRICA DE ORFEBRERIA
Viuda de CORTABARRIA
AMURRIO (Alava)
Oficinas en Bilbao — Apartado 361
Exposición-despacho en
BILBAO: Correo, 18 VALLADOLID: Constitución, 4

SINDICALISMO NACIONAL

La visita a Bilbao del delegado nacional, camarada Gerardo Salvador Merino

"En esta provincia, la masa trabajadora ha sabido acercarse a nosotros sin recelos y con fe"

BILBAO, 23.—La C. N. S. local ha facilitado una nota que contiene impresiones sobre la estancia del camarada Gerardo Salvador Merino. Dice que el delegado nacional ha podido recoger por sí mismo detalles interesantísimos del desenvolvimiento de los Sindicatos en Vizcaya y de sus problemas. Además ha acudido a los centros de trabajo para vivir la vida de los productores. Durante estas visitas, el delegado nacional ha conocido la cultura de la masa productora de Vizcaya. Se ha marchado de Bilbao emocionado por la comprensión imperante entre productores y patronos, y ha dicho: "Me siento orgulloso de representar el movimiento sindical de España, mucho más después de mi visita a esta provincia, donde la masa trabajadora ha sabido acercarse a nosotros sin recelos y con fe." (Cifra.)

El camarada Rafael Marcote ha realizado en seis jornadas el viaje a pie de Madrid a Zaragoza

PORTA UN BANDERIN PARA LA C. N. S. DE LA CAPITAL ARAGONESA

ZARAGOZA, 23.—Ha llegado el operario del ramo de Industrias Químicas Rafael Marcote, que ha hecho desde Madrid su viaje a pie, en seis jornadas, para visitar el templo del Pilar. Trae un banderín de la C. N. S. de la capital para la de Zaragoza. En las afueras de la ciudad, Marcote fué recibido por jerarquías del Movimiento y numerosos camaradas, los cuales le acompañaron hasta el Pilar. Durante su estancia será obsequiado por los operarios de Zaragoza. Emprenderá el sábado su viaje de regreso a Madrid, también a pie. (Cifra.)

En Málaga, con asistencia del jefe provincial del Movimiento, gobernador civil y demás autoridades y delegado provincial sindical, se ha inaugurado el Hogar Descanso para Obreras, organizado por la Obra Sindical Educación y Descanso. He aquí la entrada al Hogar "Pilar Primo de Rivera". (Foto Arenas.)

APORTACIONES PARA EL VERANEO DE LOS HIJOS DE LOS OPERARIOS

Siguiendo la orientación de años anteriores, la Delegación Nacional de Sindicatos ha ordenado a sus Delegaciones Provinciales contribuyan con cierta cantidad en metálico para que los hijos de los operarios de la C. N. S. asistan a los campamentos de verano instalados por la Organización Juvenil.

Delegación provincial

A LOS DETALLISTAS DE FRUTAS Y VERDURAS.—Las oficinas del Sindicato de Frutas y Verduras han quedado instaladas en la calle de Atocha, número 34, segundo. Los días fijados para que se pasen por ellas todos los detallistas del gremio son los siguientes:

Día 23, distrito de Chamberí; 24, Latina; 26, Hospicio; 27, Universidad; 28, Palacio; 29, Buenavista; 30, Inclusa; 31, Congreso; 2, Hospital; 3, Centro.

Se ruega lo hagan en los días marcados, con el fin de no entorpecer la organización de la Sección que les corresponde.

SINDICATO DE LA CONSTRUCCION.—Se pone en conocimiento de todos los empresarios que aportaron cantidades para los actos celebrados con motivo de la Fiesta de Exaltación del Trabajo, que pueden pasar a recoger el sobrante de sus donativos hasta el día 30 del corriente mes de agosto en las oficinas de este Sindicato (avenida de José Antonio, número 69, tercero, Secretaría). Deben presentarse personalmente aquellos a cuyos nombres se extendió el recibo; en el caso de que en la fecha indicada no hubieran reclamado cantidad alguna, se entenderá que hacen cesión a beneficio de la C. N. S.

VALES DE ALCOHOL.—El Sindicato de Industrias Químicas pone en conocimiento de todos los industriales drogueros que retiraron vale de alcohol que, una vez más, pueden pasarse, por este Sindicato, durante las horas de costumbre, para retirar el segundo vale. Es necesario para ello traer el antiguo.

MATRICULAS EN LA ESCUELA DE ARTE.—Desde mañana queda abierta la matrícula oficial y libre para el curso escolar 1940-41 de esta escuela. Las clases darán comienzo el día 1 de septiembre y se cursarán todas las artes.

Las informaciones, en Secretaría (Pizarro, 17; teléfono 28745), de once a una y media, de tres a ocho y media y de diez a doce de la noche todos los días laborables.

OBRA SINDICAL EDUCACION Y DESCANSO

EXCURSIONES

El próximo domingo se celebrarán excursiones a Cercedilla, San Rafael y El Escorial, al precio de 5,50, 6,75 y 4,75 pesetas, respectivamente, teniéndose en proyecto una a La Granja para el mismo día, en que, por ser la festividad de San Luis, Patrón de aquella localidad, se celebrarán las fiestas correspondientes y correrán las fuentes.

Carreta adornada artísticamente, que figuró en la Fiesta Campera, presentada por el Sindicato de Ganadería de Málaga (Sección de Curtidos), y que mereció el primer premio. (Foto Arenas.)

DELEGACION SINDICAL PROVINCIAL

SERVICIO DE COLOCACION

Presentarse urgentemente en la Oficina de Colocación, San Ildefonso, número 17, los siguientes parados: EX COMBATIENTES, EX CAUTIVOS Y ASIMILADOS, CALIFICADOS POR EL SERVICIO COMO TALES Y QUE PUEDAN DESEMPEÑAR LAS SIGUIENTES VACANTES:

(Para ser enviado por el Servicio a ocupar las vacantes anunciadas será condición precisa llevar quince días como mínimum inscrito como parado en la Oficina Local de Colocación.)

RELACION DE VACANTES

3 de maestros oficiales sastrería gabardinas confección fina.
1 oficial cerrajero.
1 oficial mecánico-ajustador de moldes.
1 oficial ajustador-mecánico.
1 aprendiz pintor.
1 oficial de cuadro.
1 aprendiz carpintero.
1 pinche calderero, desabellador.
1 oficial calderero de primera.
1 oficial calderero de segunda.
1 oficial de primera tornero.
1 montador de ascensores.
1 aprendiz de comercio.
1 oficial tercera cerrajero calderero.
7 aprendiz alpargatero.
1 oficial cantero.
1 oficial marmolista.

OBREROS AVISADOS HOY

Marina Hernando Castilla, 3.703; Rafael García, 15.645; Ramón López, 15.645; Enrique González, 15.645; Daniel Martínez, 15.645; Pedro Rodríguez Valle, 15.645; Mariano Gómez de Andrés, 15.645; Manuel Herandi de Diego, 15.645; Antonio Viller Suárez, 15.645; Arcadio Cordero, 15.645; Dionisio González Fernández, 15.645; Vicente Sánchez Parra, 15.645; Guillermo Varza, 15.645; Tomás García Ruiz, 15.645; Rogelio Díaz de Rivera y Luna, 15.645; German Arroyo Peña, 15.645; Adolfo Sanz Fernández, 15.645; Antonio Pérez Ramos, 15.645; Vicente Barcia Cao, 15.645; Andrés Hernández Rosadas, 15.645; Miguel Lorenzo García, 15.645; Vicente Alonso Benjos, 15.645; León Jiménez Sirin, 15.645; Remigio Benito Gómez, 15.645; Julio Díaz Marta, 15.645; Pedro Belinchón García, 15.645; Luis Castarpubio Flores, 15.645; Juan Gordo Díaz, 15.645; Mariano Martínez Verni, 15.645; Teodoro Sánchez Carballo, 15.645; Eduardo Henan Agudier, 15