Redacción
Administración
y Talleres
VILLARROEL, 91
Apartado de Correos, núm. 442
Redacción . . . 23 61 31
24 09 68
Administración 23 14 14

Precio del ejemplar:
70 céntimos

La Prensa

DIARIO DE LA TARDE DE INFORMACION MUNDIAL

Lunes, 15 de junio de 1953
AÑO XIII - BARCELONA - NUMERO 3.749

LEA
NUESTRA SECCION DE
ANUNCIOS BREVES
Confíenos su anuncio
para esta importante y eficaz Sección a
AGENCIA ROLDOS
Vergara, 11; NUEVA LUZ, Pelayo, 38; PUBLICITAS, Pelayo, 44; GABERNET, Pelayo, 62; GISPERT, Pl. Cataluña, 8; PUBLICIDAD «Z», Plaza Cataluña, 4

S. E. el Jefe del Estado, en Teruel

Es la primera visita que realiza a esta ciudad desde la terminación de la Cruzada

Todas las calles se encuentran engalanadas, y una ingente multitud, procedente de toda la provincia, acude a la capital para aclamar al Generalísimo

TERUEL, 15. — Por la emisora local el gobernador civil y jefe provincial del Movimiento, general Pizarro, se ha dirigido a los turolenses para hacerles conocer la próxima llegada a la ciudad del Generalísimo Franco. El gobernador civil pone de relieve que es la primera vez que, desde la terminación de la guerra, visita la ciudad el Jefe del Estado. Ha recordado la gesta de la ciudad durante el asedio rojo en 1937 e invita a todos los ciudadanos a sumarse al homenaje que Teruel entero tributará al Caudillo.

Todas las calles están engalanadas con banderas nacionales y del Movimiento y grande reposteros. Una cantidad enorme de público acude a la ciudad, utilizando los trenes especiales, camiones, y muchos hacen el viaje a pie desde los pueblos próximos. Hay un entusiasmo indescriptible ante la inminente llegada del Generalísimo. Varias bandas de música recorren la ciudad y por los altavoces se han dado normas para la gran concentración que se celebrará en las primeras horas de la tarde de hoy, a la llegada de Su Excelencia.

Asimismo las jerarquías sindicales han convocado a todos los productores. — Cifra.

Triunfal entrada en la ciudad

TERUEL, 15. — Su Excelencia el Jefe del Estado, ha sido objeto de un recibimiento triunfal en esta ciudad, que no visitaba desde los días de la guerra.

El Caudillo llegó al límite de la provincia aproximadamente a las doce y cuarto de la mañana, acompañado, desde Madrid, por los ministros de la Gobernación, Obras Públicas y secretario general del Movimiento. En el séquito figuraban también el jefe de Casa Militar, teniente general González Badía; el segundo jefe e intendente de la Casa Civil, comandante Fuertes de Villavicencio, y ayudantes de servicio.

En Orihuela del Tremendal

El Caudillo inauguró, en primer lugar, la nueva residencia de «Educación y Descanso», contruída en el pueblo de Orihuela del Tremendal, a donde llegó minutos después de las doce y media. En la puerta de la residencia esperaban al Jefe del Estado el capitán general de la V Región, teniente general Franco Salgado; director general de la Guardia Civil, teniente general, Alonso Vega; gobernador civil y jefe provincial del Movimiento, don Manuel Pizarro; presidente de la Diputación de Teruel, almalde de la capital, delegado nacional de Sindicatos, vicesecretario de Obras Sociales y otras autoridades y jerarquías. Un público muy numeroso, llegado de todos los pueblos de la zona de Albarracín, vitoreaban al Caudillo.

Franco correspondía a los repetidos vítores de la multitud y después de saludar al Ayuntamiento de Orihuela del Tremendal pasó al interior de la residencia.

Esta residencia es la sexta en importancia entre las cuarenta y dos con que cuenta la Obra Sindical Su capacidad es de doscientas cincuenta camas. El lugar donde está emplazada tiene una altura de mil setecientos metros entre frondosos pinares. El Ayuntamiento ha regalado los solares y toda la madera empleada en la obra.

El Jefe del Estado visitó detenidamente las instalaciones y dependencias, que fueron bendecidas por el canónigo de la Catedral de Teruel y asesor provincial de Sindicatos, doctor Pamplona. Su Excelencia elogió calurosamente la obra y en el amplio hall de la residencia fué obsequiado con un refresco, mientras los grupos folklóricos de Teruel interpretaban canciones y danzas.

Visita a un centro forestal

Terminada esta visita inaugural que lleva el nombre del obispo mártir de Teruel, Padre Polanco, el Caudillo fué despedido con las mismas muestras de entusiasmo que a su llegada e inició la visita de la masa forestal de los Montes Universales, que fué afectada por la epidemia de hace tres años y hoy se encuentra en franco período de superación gra-

(Pasa a la última página)

Gráficos de la estancia de la esposa del presidente del Perú en España

I. Doña María Delgado de Odría, esposa del presidente del Perú, acompañada de doña Carmen Polo de Franco, esposa de S. E. el Jefe del Estado español, durante la recepción ofrecida por la ilustre dama peruana a las autoridades españolas en un hotel de la capital de España. — II. Las egregias damas, en compañía de distinguidas señoras, presencian, en el teatro de la Feria Internacional del Campo, un festival folklórico celebrado con motivo del Día de Granada. — (Fotos Cifra)

Oleadas de tropas rojas chinas penetran 3 Kms. dentro de las líneas aliadas en Corea

Al parecer el Mando comunista se propone hacer retroceder el frente de la ONU hacia el paralelo 38, donde se inició la guerra

TOKIO, 15. — *Oleadas de tropas comunistas se han adentrado tres kilómetros en las líneas defendidas por los surcoreanos en el frente Este-Centro. Las nuevas fuerzas chinas que ascienden, posiblemente, a 20.000 hombres, penetraron en las defensas surcoreanas del puesto avanzado de Tejas. En el "triángulo de hierro" unos 3.000 chinos desencadenaron un nuevo asalto. En el frente oriental, elementos de cuatro batallones chinos atacaron los puestos avanzados del sector de Christmas ill, pero el ataque fué rechazado. La avanzada Harry defendida por los norteamericanos, que guarda la ruta de invasión del valle de Chorwon, ha sido atacada por quinta noche consecutiva.*

Por razones militares de seguridad no se permite precisar las penetraciones comunistas en las líneas surcoreanas, pero el área de mayor presión está precisamente al Este del río Ekhan.

Los continuos ataques llevados a cabo por los rojos pudieron tener el propósito de hacer retroceder la línea aliada del frente oriental. En toda su longitud hacia el Paralelo 38, donde se inició la guerra hace 3 años. Los comunistas trataron de que el citado Paralelo fuese la línea en que cesaran las hostilidades. Cuando se planteó este asunto en las negociaciones de armisticio de octubre de 1951. — Efe.

El neozelandés Hillary, fué el primero que pisó la cumbre del Everest

El "sherpa" Tensing se sirvió de las cuñas por él previamente clavadas

KATMANDU, 15. — El neozelandés Edmund Hillary fué el primer hombre que llegó a la cumbre del Everest, según revelaciones hechas por el jefe de la expedición, coronel Hunt, a su llegada a Katmandu. Ha manifestado que Hillary dirigió el grupo de asalto desde la cima meridional al pico y que clavó las cuñas en las laderas heladas para que pudieran ser utilizadas por el "sherpa" Tensing, que las siguió hasta la cumbre.

Añadió que Tensing había tenido a su cargo la tarea de sostener la cuerda que ataba a Hillary mientras trataba de recorrer el último medio kilómetro. "Tensing — añadió — es un buen escalador, pero las informaciones de la Prensa india le han perjudicado." — Efe.

Manifestaciones del coronel Hunt

BOMBAY, 15. — El coronel Hunt, jefe de la expedición al Everest, ha manifestado a los periodistas que la conquista de la cima más alta del mundo ha sido debida, primeramente, a la labor de los escaladores precedentes y al maravilloso trabajo por equipos de la expedición. Se opuso enérgicamente a que se rebautice a la montaña, especialmente con el nombre de algún miembro de la expedición. Lamentó que no se hubiese dicho desde el primer momento que la bandera de la India había sido izada en el Everest, y prometió facilitar una información más completa dentro de uno o dos días. — Efe.

El ministro secretario general del Movimiento preside una concentración falangista en Colmenar Viejo

Siete mil miembros de la Guardia de Franco y de las Falanges Juveniles, en representación de 63 pueblos de Madrid, asistieron al acto

«Que cada amanecer nos traiga a los falangistas la paz de las conciencias y la íntima satisfacción de una jornada más en servicio de España y de Franco», dice el camarada Cuesta en su discurso

COLMENAR VIEJO, 15. — El ministro general del Movimiento, señor Fernández Cuesta, presidió ayer en Colmenar Viejo, una concentración a la que asistieron más de 7.000 miembros de la Guardia de Franco y las Falanges Juveniles en representación de 63 pueblos de la provincia de Madrid.

A las 11 de la mañana llegó el ministro secretario a Colmenar, acompañado del vicesecretario general del Movimiento, señor Romojaro; el vicesecretario de Secciones, señor Pradera; el inspector nacional de la Guardia de Franco y el gobernador civil y jefe provincial del Movimiento, don Carlos Ruiz. Fueron recibidos por el alcalde, don Antonio Torres y jerarquías locales. Asistieron también al acto los diputados provinciales señores Lostau, Sanz Huerta, Torrecilla y Vergara, y los concejales sindicales del Ayuntamiento de Madrid, señores Torres Garrido y Campos Pareja.

En primer lugar los concentrados oyeron una misa de campaña y acto seguido el alcalde de Colmenar, don Antonio Torres, pronunció unas palabras de gratitud al ministro secretario general del Movimiento y al jefe provincial por su asistencia a este acto.

El jefe provincial, don Carlos Ruiz hizo uso de la palabra para decir que lo mismo que el 24 del pasado mes de mayo en Ciempozuelos, los falangistas se reunieron para escuchar las palabras y las consignas de José Antonio Girón, se concentraban hoy en Colmenar para recibir las del ministro secretario general del Movimiento. Dijo que estas concentraciones son a su juicio fundamentales porque hay en ellas una profunda emoción humana ante la llamada del camarada y dan alegría y esperanza a los corazones falangistas. Por eso, dijo, estamos aquí estos hombres leales a Francisco Franco y a la Patria, hombres que no han plegado ninguna de las banderas que desplegaron al viento en los años de juventud y que la siguen porque fué levantada por José Antonio Primo de Rivera.

Discurso de Fernández Cuesta

El ministro secretario general del Movimiento pronunció después un discurso que comenzó expresando su gratitud al jefe provincial por haberle invitado a este acto. Agradeció también a Girón las palabras que públicamente le dedicó en la concentración de Ciempozuelos. Sin embargo, dijo, mi figura no tiene más relieve que el de una inconmovible lealtad pese a los hachazos del tiempo a una causa en la que tantos camaradas han prestado servicios extraordinarios a la Falange y a España. Ellos me tendrán siempre a su lado en defensa de esa hermandad, que nunca hemos de permitir rompa la difamación, de la que ninguno estamos libres. Dijo el señor Fernández Cuesta que a la consigna de la unidad que Girón dió a los concentrados de Ciempozuelos él tenía que añadir otra: La de la fe en nuestra doctrina y en la necesidad de su permanente continuidad. En un régimen político, añadió, las realizaciones de tipo material son necesarias, pero no bastantes. Unas obras públicas, un salto de agua, un puerto, una fábrica, lo mismo pueden elevar el signo comunista que el capitalista el liberal que el totalitario. Necesita de un contenido doctrinal que le imprima carácter, que le fije una meta, que le dé personalidad, que le distinga de los otros y un ideal por el cual se luche, se triunfe y hasta

(Pasa a la séptima página)

Presidencia del acto, formada por el ministro secretario general del Movimiento, don Raimundo Fernández Cuesta; gobernador civil y jefe provincial de Madrid, don Carlos Ruiz; vicesecretario general del Movimiento, señor Romojaro, y el vicesecretario de Secciones y delegado nacional de la Prensa del Movimiento, don Juan José Pradera (Foto Cifra)

CHISPAS

¡LO que faltaba a la baraja taurina! Un diestro — más o menos idem — de nacionalidad germana (a lo mejor tan español como "Cúchares"), ha debutado en Córdoba, cuna de los califas del toreo. Nos hacemos eco de la noticia por si don Pedro no está enterado, y para que —si ello no trae complicaciones climatológicas— venga a Barcelona el mencionado espada, que se hace llamar nada menos que "El ciclón alemán". Una especie de "stuka" con traje de luces.

* * *

¿IRA el Club de Fútbol Barcelona a jugar a Venezuela este verano? Esta es la noticia que hemos captado. Se encuentra ya en nuestra ciudad una personalidad de aquel país para proceder a la firma de este compromiso. Por hoy no podemos dar más detalles.

* * *

HEMOS sido sorprendidos gratamente en la contemplación de una película realizada totalmente en España. Sistema relieve en color. Su director es Rovira Beleta y el tema es precioso, "El lago de los cisnes". Por cierto que uno de los cisnes chapotea en el agua y nos puso tibios del líquido elemento. Al menos ese fué el efecto recibido en la sala. ¿Qué tal una innovación más? Se nos ocurre, que, ya que el relieve es casi perfecto y el sonido le acompaña en las distintas profundidades, ¿por qué no emitir olores ad-hoc, que todavía darían más verismo al asunto? Claro es que entonces nos expondríamos a que si el noticiario NO-DO llega a captar escenas de algunos barrios barceloneses —por ejemplo, distrito V — no se podría parar en ningún cine que proyectase la susodicha película. — A.

Débiles precipitaciones y nubosidad variable en Cataluña

Comunica el Servicio Meteorológico del Pirineo Oriental que existe nubosidad en la provincia de Gerona, con vientos moderados del NO. Se han recogido entre 20 y 30 litros de agua por metro cuadrado en los valles de Ribas, Fresser y santuario de Nuria y entre 3 y 7 litros en la zona de los embalses, particularmente en Cledes y Viella. La temperatura máxima es de 29 grados sobre cero en Camarasa.

El avance de previsión augura cielo nuboso en la costa y Pirineos, con algunas precipitaciones débiles y nubosidad variable, con predominio de claros en el interior de la región.

«Nuestras posiciones son las más avanzadas de la lucha social en España»

En la tercera página hallará usted el importante discurso pronunciado por el ministro de Trabajo en la clausura del I Congreso del Instituto Nacional de Previsión

El rey de Cambodia huye a Siam

SAIGON, 15. — El rey de Cambodia, Norodom Sinahuk, ha huído a Siam, acusando a los franceses de incumplimiento de su promesa de conceder completa independencia de su reino, según comunican en ésta, círculos oficiales franceses. — Efe.

El soberano ha dado plenos poderes al primer ministro

SAIGON, 15. — Los círculos oficiales de Saigón declaran que el rey de Cambodia, huyó anoche de la capital de su reino, Pnom Penh, y cruzó la frontera de Siam. Ningún miembro de su familia o Gobierno ha huído con él. Antes de salir de la nación entregó los plenos poderes al primer ministro Penn Nouth. En una proclama leída por la radio, el rey recomienda a su pueblo que permanezca en calma.

No ha habido manifestaciones por parte de la población ni perturbaciones de ninguna clase. — Efe.

Se exhorta a la población a mantenerse en calma

SAIGON, 15. — Radio Cambodia continúa transmitiendo avisos a la población para que se mantenga tranquila y se abstenga de manifestaciones antifrancesas.

Poco después de mediodía de ayer, hora local, el Gobierno de Cambodia se reunió urgentemente para estudiar la nueva situación creada por la huída del rey. — Efe.

El rey de Cambodia piensa quedarse en Siam por tiempo indefinido

BANGKOK, 15. — El rey Nogodom Sinahuk, de Cambodia, se quedará probablemente en esta capital de Tailandia tanto tiempo como se le autorice por parte del Gobierno tailandés, según comunica el ayudante de campo del monarca, Meas Hul. El rey permanece en el hotel Ratanakosin, en compañía de su secretario particular y secretario general del Gobierno de Cambodia. La Policía no permite que nadie se acerque al monarca. — Efe.

El ministro francés Letourneau califica de injustificada la decisión del soberano

PARIS, 15. — El ministro francés para los Estados asociados, Jean Letourneau, ha manifestado que la decisión del rey de Cambodia de abandonar el país para dirigir un movimiento en favor de la independencia de su país "era inesperada e injustificada". Añadió que deploraba grandemente la actitud adoptada por el monarca "que sólo serviría para complicar un acuerdo".

Desmintió la sacusaciones del rey sobre que Francia trata de evadirse de sus compromisos y agregó que el propio monarca nunca había expuesto sus objeciones a pesar de que en la audiencia que concedió al ministro el 23 de mayo éste repitió los requerimientos franceses para que lo hiciese.

Prosiguió diciendo en relación con las manifestaciones del monarca que los cambios económicos y financieros deben ser aceptados normalmente por Francia pero también por los otros Estados indochinos. — Efe.

Mientras pactan, sigue la guerra

HOY se han producido tres noticias de interés, a las que vamos a dedicar nuestra atención: la ofensiva comunista en Corea, la reclamación de independencia formulada por el Gobierno de Cambodge, y la agitación antisoviética en Chevoeslovaquia.

Mientras los delegados de las Naciones Unidas y de las fuerzas comunistas de Corea están discutiendo en Panmunjon acerca de la demarcación que ha de tener la línea fronteriza que divida en dos partes al país, 30.000 soldados rojos han irrumpido durante la noche pasada en las filas aliadas, forzando hacia adelante las defensas de éstas.

La situación, según informes de Seul, es «muy fluída». Dicha ofensiva es la mayor y más fuerte producida desde que hace casi dos años se estabilizaron las actuales líneas de combte, y se interpreta como un intento de hacer retroceder por la fuerza a las tropas de la O. N. U. hasta el Paralelo 38, que dividía al norte del sur de Corea, cuando el 24 de junio de 1950 comenzó la contienda.

Esta acción demuestra que los comunistas no son de fiar en ningún momento. Su palabra empeñada en la conferencia de Panmunjon, de poner fin al conflicto bélico, la toman por lo visto a beneficio de inventario, intentando aprovecharse de los últimos minutos que les quedan de hallarse oficialmente en guerra, para obtenir unos kilómetros más de terreno y situarse en posición dominante de los caminos de invasión que conducen al Sur.

Es un elocuente síntoma de lo que puede ocurrir en cualquier momento en cuanto la paz sea firmada.

OTRO CONFLICTO PARA FRANCIA

Ayer huyó de su patria el rey de Cambodge, uno de los tres territorios que integran la colonia francesa de Indochina, en el cual el Gobierno de París ha simulado constituir un Estado independiente adscrito a la Unión Francesa, solicitando la admisión en la O. N. U. Hoy, un comunicado oficial emitido por la Legación cambodjana en Bangkok, pide ayuda a la O. N. U. para que dicho reino se emancipe de su servidumbre actual y se transforme en una nación realmente soberana.

El rey de Cambodge, instalado en la capital del Siam, dice que se ha exilado voluntariamente y que se propone trabajar por la independencia de su país. «Este problema atañe a la paz y la seguridad de Indochina y del sudeste de Asia», dice el referido comunicado.

El Ministerio francés de Estados Asociados, antiguo Ministerio de Colonias, ha declarado que deplora la decisión del monarce cambodjano, el cual con su actitud retrasará en vez de acelerar, la labor de llegar a un acuerdo que estaba muy cerca de conseguirse.

Recientemente, una Comisión mixta francocambodjana había redactado un proyecto de reforma política, que los dirigentes indígenas consideran insuficiente, acusando a las autoridades francesas de retrasar su aplicación.

REVUELTAS ANTICOMUNISTAS EN CHECOESLOVAQUIA

No todo es sometimiento a la dictadura soviética tras el «telón de acero». Noticias autorizadas dan cuenta de graves sucesos ocurridos en Checoeslovaquia, reconocidos por el propio vicepresidente de la Junta Política de Comisarios de Praga, quien hablando esta mañana ante el partido comunista eslovaco, se refirió a las manifestaciones públicas producidas contra las medidas monetarias adoptadas por el Gobierno.

«En algunas partes del país, el partido — dijo —, se ha visto obligado a colocarse a la defensiva y ha perdido la dirección de las masas obreras.» «Consignas radiadas por emisoras extranjeras han sido divulgadas en las fábricas checas. El partido ha de descubrir y castigar a los que propagaron estas consignas.»

El corresponsal del «Daily Telegraph» dice que en todo el país se han producido disturbios y huelgas en escala muy superior a la admitida por el Gobierno checo. 150.000 obreros de fábricas organizaron huelgas de protesta en los primeros días de junio. Hubo manifestaciones en las calles y se interrumpieron las comunicaciones telegráficas y telefónicas entre ciudades checas y eslovacas.

La represión se anuncia dura y sangrienta, pero no hará más que impopularizar todavía más al comunismo.—F. BARATECH.

RELIEVE DE LA CIUDAD

El «buen impermeable», el urbano y nosotros

HACE muchos años, en Madrid, durante el estreno de una comedia en el Teatro de Eslava, ocurrió un hecho curioso: al término de los actos primero y segundo, que obtuvieron un franco éxito, salió a saludar el autor —cuyo nombre no hace el caso, pero que aún vive y es uno de nuestros más ingeniosos y agudos escritores— correspondiendo a los aplausos del público. Como aconteciera que el acto final de la obra no agradase ni poco ni mucho, lo que levantó una oleada de general protesta, sin que nadie reclamase su presencia esta vez, nuestro hombre apareció por propia iniciativa en el escenario y, ante el asombro de los espectadores, dirigió a éstos las siguientes palabras: "Si antes he salido para escuchar los aplausos, no hay razón ninguna para que no salga ahora a oír el "meneo".

Una cosa así es lo que ha venido a hacer con el que suscribe un simpático y correcto guardia urbano que, en carta firmada, al margen de los anónimos vergonzantes y cobardes en que algunas veces se nos trata de ofender (sin conseguirlo, por supuesto), y refiriéndose a nuestro "Relieve" del día 5 del corriente titulado "Los urbanos y la Meteorología" nos dice: "Hace aproximadamente cuatro años que estampé mi firma junto a las de mis compañeros, para enviársela como agradecimiento a unos artículos suyos a nuestro favor; por igual, hoy al sentirme ofendido, me he tomado el atrevimiento de dirigirle estas líneas como protesta."

Ni hay para ofenderse, querido amigo, ni casi, casi por qué protestar de lo que no se escribió en concepto de generalidad sino particularizando tres casos, ninguno de los cuales puede ser desmentido ni hacia referencia a nuestro comunicante, por lo que bien pudiéramos responderle sencillamente: "Usted, cuando le pregunten".

Pero ya que este celoso funcionario municipal se cree en el caso de defender a sus compañeros, aceptamos respetuosamente sus explicaciones, aún cuando sigamos manteniéndonos en las nuestras.

Y por lo demás, amigo comunicante (cuya carta ya está rota y su nombre olvidado entre las brumas del secreto profesional), no se enfade demasiado por mis censuras, si vinieron alternadas con elogios, porque ello es señal de total independencia. Con lo que nos despedimos hasta mañana, en que habrá una interesante continuación del tema.

V. SILVA ARAMBURU

RELIGIOSAS

SANTOS DE MAÑANA

Santos Aureo, ob., Ferréolo, pbro., Ferrución, diác., Julita y su hija de tres años, Quirico, y Justina, mártires; Ticón, Aureliano, Similiano y Benón, obs.

V CENTENARIO DE LA CONSAGRACION DE LA BASILICA DEL PINO

En el día de ayer dieron comienzo los actos organizados para conmemorar el V Centenario de la Consagración de la basílica parroquial de Santa María de los Reyes

Por la mañana, a las doce, en el salón de actos del Centro Cultural de la Cruz Roja Española, se celebró un acto de Orientación Católica Parroquial.

El reverendo cura párroco ceró dicho acto invitando a los feligreses a colaborar en la celebración de estas fiestas conmemorativas.

Por la tarde, a las seis y cuarto, los feligreses de Santa María de los Reyes, con la Junta de Obras, Junta parroquial, Junta del V Centenario, Asociaciones parroquiales, clero y reverendo señor cura párroco, se dirigieron procesionalmente a recibir a la imagen peregrina de la Santísima Virgen de Fátima, que hizo su entrada solemne y triunfal en la plaza de la Villa de Madrid, término de la demarcación parroquial, a las siete menos cuarto de la tarde, siendo recibida con grandes aplausos, vítores y cánticos.

En solemne procesión, se dirigió la Virgen Blanca a la parroquia, en la que se celebró el rosario, exposición y reserva del Santísimo, y el mes del Sagrado Corazón.

Enalteció las glorias de la Virgen el reverendo Padre Nadal, S. I. Acabó el acto con besamanos y canto de los «Gozos» de la Virgen de Fátima.

Actos culturales patrocinados por el Patronato de la Fiesta del Arbol

El Paronato Provincial de la Fiesta del Arbol de la Diputación Provincial de Barcelona ha llevado a efecto tal como había anunciado, la II Excursión Escolar Agrícola, con un gran número de maestros y colegiales y con una representación de dicho organismo oficial. En autocares se dirigieron a San Esteban de Sasroviras, donde visitaron las cavas Canals Nubiola; en Villafranca del Panadés, el Museo del Vino y la Estación Enológica; en Moja, las cavas Hill y la iglesia románica, y en Sitges, el Museo "Cau Ferrat".

Los expedicionarios fueron generosamente agasajados en todos los centros que visitaron.

Se advierte a las escuelas de la capital y provincia que deseen concurrir al gran festival escolar Pro Arbol, que tendrá lugar a las seis de la tarde del próximo sábado, día 20, en el Palacio de Proyecciones, deben solicitar las invitaciones y el pase gratuitos a partir de hoy, día 15.

El gobernador civil visita las obras del túnel de Balmes

Entrará en funcionamiento antes de fin de año

En la mañana de hoy el gobernador civil, don Felipe Acedo Colunga, acompañado por el alcalde, don Antonio María Simarro; el director gerente de los Ferrocarriles de Cataluña y el secretario particular de S. E., señor Usandizaga, han visitado las obras del nuevo ramal del Ferrocarril de Sarriá que enlazará directamente la Plaza de Cataluña y la Avenida del Tibidabo en un tiempo no superior a los tres minutos. El estado de las obras para su puesta en funcionamiento, permite asegurar que antes de finalizar el año el público barcelonés podrá ya hacer uso de este magnífico medio de transporte.

Al llegar a la estación de la Plaza de Cataluña el gobernador y sus acompañantes han sido recibidos por el subdirector don Jaime Bordiu Nava y demás altos cargos de la Compañía. Han visitado las obras que se realizan en la estación y a continuación en uno de los magníficos nuevos coches que han de servir el ramal a inaugurar, se han trasladado a la estación de Sarriá donde han visitado los grandes talleres que allí tiene la Compañía y donde se han construido los nuevos coches, hallándose varios más en construcción. Una vez terminada la visita a los talleres han vuelto en el mismo coche a la estación de Gracia, que es de donde arrancará la nueva línea, y a pie han recorrido el túnel hasta la estación de Núñez de Arce.

Después de tan detenida visita y a la vista del estado de las obras y de la mejora tan grande que la terminación de las mismas proporcionará a las comunicaciones urbanas de un sector tan importante de la población, el gobernador civil y el alcalde se han mostrado francamente complacidos.

Mataró cuenta ya con teléfono automático

El servicio fué inaugurado el sábado por el gobernador civil

Como anticipamos, tuvo efecto en Mataró, el sábado por la tarde, a las siete, presidiendo el acto el gobernador civil, don Felipe Acedo Colunga la inauguración del teléfono automático.

El nuevo servicio, que viene a sustituir el antiguo sistema de manivela, pertenece al tipo denominado "Rotaly", o lo que es lo mismo, rotativo 7-D, que es el más moderno en su clase, con una capacidad para mil abonados, ampliable para septiembre próximo a mil ochocientos.

El gobernador civil, previa bendición en la sala de automáticos por el reverendo señor doctor don Antoni Balcells, arcipreste de Santa Ana, pronunció un elocuente parlamento, después de haberlo hecho antes el delegado de la Dirección General de la C. T. N. E. para Cataluña y Baleares, señor Campomanes, y el alcalde de la ciudad, señor Albó.

Nuestra primera autoridad civil puso de relieve el esfuerzo realizado por la Compañía para llegar al alto grado de eficiencia en que se encuentran los distinguidos servicios de España, señalando la necesidad que experimenta todo el territorio nacional de contar con mejores y más modernas comunicaciones en todos los órdenes. Terminó felicitando al alcalde de Mataró, así como a las autoridades restantes y jerarquías por la nueva mejora con que cuenta de ahora en adelante el vecindario de la población, exhortando a todos a seguir laborando bajo la dirección del Caudillo por la prosperidad y grandeza de España.

Seguidamente el gobernador civil fué acompañado a visitar las instalaciones que se habían inaugurado, siendo obsequiados el señor Acedo y acompañantes con un refresco.

MOVIMIENTO EN EL PUERTO

Aduana

SITUACION DE LOS BUQUES DE LA COMPAÑIA TRASATLANTICA

El vapor «Marqués de Comillas» llegó a Bilbao; vapor «Magallanes» llegó a La Habana procedente de Veracruz; vapor «Habana», el día 9 llegó a Wilmington, procedente de Cádiz; vapor «Castillo Ampudia» el día 10 llegó a Albany, procedente de Wilmington; B. M. «Guadalupe», de Amberes, llegó hoy a Bilbao; B. M. «Satrústegui», el día 11 llegó a La Habana, procedente de Cartagena de Colombia; B. M. «Virginia de Churruca», en puerto de Barcelona.

PASO DEL TRASATLANTICO «CASTEL - BIANCO»

Procedente de La Guayra y escalas entró el trasatlántico italiano «Castel-Bianco», de la Casa Condeminas, con pasajeros y carga general y en tránsito para Italia. Pasó a atracar de costado a la Estación Marítima donde procedió al embarque de 70 pasajeros y varias toneladas de efectos diversos, después de cuyas operaciones el «Castel-Bianco» se hizo nuevamente a la mar con destino a Nápoles.

ARRIBO DEL «EXETER»

Esta mañana ha recalado en nuestro puerto el trasatlántico «Exeter», procedente del puerto de Nueva York de paso para El Pireo.

Entre los pasajeros que han desembarcado figura el ingeniero norteamericano señor Norton, y el superior general de los Padres de la Sagrada Familia, Padre Martín Millet, que ha girado la visita canónica a los colegios e instituciones de dicha orden de los Estados Unidos.

El ilustre sacerdote fué recientemente condecorado con la distinción de la Orden de Isabel la Católica en premio a sus relevantes servicios. Ha sido recibido por varios Padres de la Sagrada Familia y amigos particulares. Después de permanecer vários días en nuestra ciudad, proseguirá para Roma.

GOBIERNO CIVIL

VISITAS

El gobernador civil, don Felipe Acedo Colunga, ha recibido, en audiencia, entre otras, las siguientes visitas: Srta. María Nieves Sunyer, delegada provincial de la Sección Femenina; don Manuel Taboada, delegado técnico especial para la distribución de energía eléctrica; don Abelardo Alemany, diputado provincial; doña María Luisa Valmitjana; don Aurelio Jiménez, capitán jefe de los Servicios de Policía de Tráfico; Sra. De Llor; don Guillermo de Azcoitia; don Luis Postils Llimós, de la Junta Pro Hospitales, con el Rvdo. P. Prat, de la Clínica Sanatorial de Nuestra Señora de la Merced; don Pedro Matalonga, alcalde de Tarrasa, y doctor don Rafael Ramos.

GOBIERNO MILITAR

VISITAS

El gobernador militar, general don Mariano Lambea, ha recibido la visita del reverendo Padre don Salvador Codina, párroco de la parroquia de Nuestra Señora de los Reyes, acompañado de don Domingo Nebot, miembro del V Centenario de dicha parroquia.

AYUNTAMIENTO

ACUERDOS DE LA COMISION PERMANENTE

La Comisión Municipal Permanente, en sesión ordinaria celebrada el día 10 de los corrientes, adoptó, entre otros, los siguientes acuerdos:

Autorizar a la Orquesta Municipal de Barcelona para trasladarse a Zaragoza con el fin de dar conciertos, contratada por la Sociedad Filarmónica de esta última ciudad.

Certificaciones de obras y servicios prestados a la Sección de Abastos y Transportes por un importe de 83.822 ptas.

Varios expedientes de personal.

Concertar con diversos industriales el pago del impuesto de Consumos de Lujo.

Subvencionar la restauración de la fachada de San Ivo, de la Catedral Basílica.

Adquirir una pieza de damasco de lino del siglo VIII, con destino al Museo de Arte.

VISITA DE DEPORTISTAS FRANCESES

Este mediodía han visitado el Ayuntamiento los componentes del equipo de rugby F. C. Lourdes, acompañados del presidente de aquel club, M. Mongis, y el vicepresidente M. Juanne; el vicesecretario de la Federación Catalana de Rugby, don José Luis Turull, y otros directivos.

Los deportistas franceses fueron recibidos por el concejal don Manuel Ayxelá, quien les dió la bienvenida en nombre del señor alcalde.

Después de visitar los salones de la Casa, los deportistas galos fueron obsequiados con un vino de honor.

VISITAS

El alcalde, don Antonio María Simarro, ha recibido la visita del cónsul general de la República Federal Alemana en Barcelona, señor Kurt R. Ludde-Neurath, y el ingeniero inspector de Obras Públicas, don Juan A. Lagarde.

DIPUTACION

DEVOLUCION DE VISITA

El diputado provincial presidente de la Comisión de Beneficencia y Obras Sociales, don Manuel de Jaumar y de Bofarull, acompañado del jefe de Ceremonial, señor Pascual del Pobil, devolvió la visita al comandante del minador "Eolo", señor Ferragut.

Recuerde que...

El próximo día 18 de junio de 1953, a las 12'30 horas, se venderán en pública subasta los lotes de objetos y ropas correspondientes a las operaciones vencidas con anterioridad al primero de marzo de 1953, que no hayan sido oportunamente renovadas del Monte de Piedad de la Virgen de la Esperanza, organismo de la Caja de Pensiones para la Vejez y de Ahorros, en su local de la calle de Junqueras, 2, entresuelo, segunda.

NOTICIARIO

FESTIVAL INFANTIL EN ALMACENES JORBA

Con un éxito que superó todas las previsiones, tuvo lugar el pasado sábado la celebración del IV aniversario de la reapertura de la Gran Terraza de los populares Almacenes Jorba. Las amplias instalaciones de este "jardín de los niños" resultaron materialmente insuficientes para acoger a todo el público que desde las primeras horas acudía para gozar de un festival que ya viene siendo tradición en los anales de estos Almacenes.

El espectáculo de una amenidad completísima fué acogido con manifiesto agrado por parte del público y especialmente por la gente menuda, que manifestó su alegría aplaudiendo entusiásticamente las diferentes fases de la fiesta, principalmente los típicos bailes de los gigantes y de los cabezudos, actuación de los payasos, etc.

Una auténtica novedad que no podíamos dejar de destacar merecidamente, fué la inauguración de un "tío vivo" espléndidamente instalado, que ya desde el primer momento acaparó la atención de todos los peques, que lo invadieron sin interrupción.

Una vez más la Gerencia de estos acreditados Almacenes de la Avda. de la Puerta del Angel, ha querido patentizar que sabe corresponder al favor del público, atendiéndole con la delicadez y consideración que les son proverbiales en el aspecto comercial, a la par que proporcionarles un lugar de esparcimiento y solaz durante sus visitas.

OFRENDA DEL «ARCA DE NOE» A RUSIÑOL

Como todos los años, «Arca de Noé» acudió al pie del monumento del gran artista y presidente honorario de la entidad, Santiago Rusiñol, para depositar un ramo de laurel en conmemoración del XXII aniversario de su fallecimiento.

Fué un acto simpático por su sencillez, al que se sumaron personalidades de diversos sectores.

AUDIENCIA PUBLICA

VISITAS

El presidente de la Audiencia Territorial, señor Castelló y Madrid, ha recibido entre otras, las siguientes visitas:

Fiscal de la Audiencia de Pamplona, señor Rivero de Aguilar, presidente de Sala jubilado, señor Pastor, magistrado electo de la Audiencia de Tenerife, señor Estampa, magistrados de las Audiencias de Tenerife, señor Muravete, de la de Palma de Mallorca, señor García Rosado, de la de Orense, señores Bernuy y Roldán, y de la de Oviedo, señor Martín Conde; juez decano de los de Primera Instancia, señor García Marco; jueces de Primera Instancia e Instrucción números 4, 16, 17 y 18, señores Gómez Reino, Soler, Vidal y Campos.

Delegación Provincial de Trabajo

Horario para el comercio de capital y provincia

De acuerdo con la propuesta cursada al efecto por la Organización Sindical, con la previa conformidad de los sectores económicos y sociales de los distintos ramos afectados, la Delegación Provincial de Trabajo ha tenido a bien aprobar el siguiente horario de apertura y cierre de los establecimientos mercantiles que regirá a partir del día de hoy, y por tiempo indefinido durante todas las estaciones del año.

Horario para el comercio de la alimentación (detall). — De 8 de la mañana a 8 de la noche, sin interrupción, con facultad de establecer dentro de esta jornada, las empresas que lo estimen conveniente, el cierre durante un máximo de tres horas durante medio día. El comercio de la alimentación podrá prorrogar su jornada de trabajo hasta las nueve de la noche en las vísperas de cualquier fiesta dominical o que tenga el carácter de no recuperable.

Se agrupan bajo la denominación de comercio de la alimentación los colmados, pastelerías, confiterías y reposterías que se dedican a la venta de artículos de su comercio, los huevos, verduras, frutas, carne, pescado, caza y volatería, que expenden rentro o fuera de los mercados municipales, así como la carbonerías al detall.

Comercio de venta de pan. — El horario de estos establecimientos será el de 7 de la mañana a 14'30 de la tarde y de 16'30 a 19 de la tarde.

Horario para granjas-lecherías. — De 7 a 13 horas y de 16 a 21 horas.

Horario para granjas-chocolaterías. De 7 a 13 y de 16 a 22 horas.

Los establecimientos de granjas-lecherías y granjas-chocolaterías no podrán expender ningún producto fuera de los propios en horas que no sean las autorizadas para el comercio de la alimentación (detall).

Horario para el comercio en general (detall). — De 9 de la mañana a 1'30 de la tarde y de 16 a 19'30 de la tarde. De conformidad con lo dispuesto en el artículo segundo de la ley de 4 de julio de 1918 sobre Jornada de la Dependencia Mercantil, los sábados podrá diferirse el cierre media hora.

El horario señalado afecta a todas las empresas encuadradas en los sectores comercio de los Sindicatos de Actividades Diversas, Industrias Químicas, Madera (a excepción del Grupo de Almacenistas de Madera), metal (a excepción de los grupos de comercio al detall de automóviles, camiones, motocicletas, bicicletas, repuestos, accesorios y neumáticos), almacenistas de maquinaria industrial, herramientas y accesorios, papel, Prensa y artes gráficas, piel y textil.

El horario señalado obliga al comercio, durante todos los días hábiles de la semana, y los establecimientos de esta clase quedarán sujetos al descanso dominical.

Horario para los servicio de aseo y limpieza (peluquería). — De 8 de la mañana a 9 de la noche, sin interrupción, durante la temporada estival.

Normas de carácter general.—Los horarios antedichos se entienden sin detrimento de los derechos que puedan corresponder al personal mercantil en cuanto a la duración de jornada de su trabajo, que en ningún caso podrá rebasar de la máxima legal y con la compensación y abonos que sean aplicables al efecto.

Lo que se hace público para general conocimiento y cumplimiento, dándose las oportunas órdenes a la Inspección de Trabajo para que proceda en consecuencia en caso de observancia de infracción.

AEROPUERTO DEL PRAT

TURISTAS DE PARIS A PALMA Y BARCELONA

En un servicio director llegó a Palma, procedente del Aeropuerto D'Orly, el cuatrimotor de la «Aviaco», con 46 pasajeros. Algunos han realizado el viaje a Barcelona vía Palma. Invirtieron solamente cuatro horas desde su salida.

LA SABENA CONCEDE UNA BECA

La Sabena ha decidido adquirir tres helicópteros para el transporte de pasajeros y que tiene intención de inaugurar este mismo año en líneas internacionales para pasajeros y correo por medio de estos aparatos.

Las líneas aéreas belgas han decidido crear, con motivo del XXX aniversario de su fundación, una beca a un artista o investigador y ampliar sus horizontes mediante un viaje de estudios al Congo o a los Estados Unidos.

SERVICIO DE EXPEDICION DE LA K. L. M., EN NUEVA YORK

A fin de despachar a la mayor brevedad posible la carga con destino a Europa procedente del interior del país, la K. L. M. ha establecido en Nueva York un servicio conocido por «Expediter Service» que contribuirá a eliminar las dificultades que impedían el rápido transporte de mercancías de América a Europa vía España.

SERVICIO DE LONDRES A PALMA DIRECTO

El servicio establecido por la B. E. A. ha sido fijado con una frecuencia bisemanal en ambas direcciones, mediante aviones "Vickers-Viking" de 27 plazas, que llegan a Palma los jueves y los sábados, para regresar los días siguientes respectivos. En la ruta, vía Burdeos, hay una parada técnica sobre la villa francesa para repostaje, y el tiempo del viaje, incluida esta escala, es unas 6 horas y diez minutos en total, que cubren las 900 millas del trayecto.

INDUSTRIALES A LONDRES

En el aparato de la «Iberia» salieron anteayer un grupo de industriales londinenses que han visitado la Feria de Muestras.

LLEGADA DEL AVION DE LA B. E. A.

De Londres llegó, a las 12.15, el avión de las Líneas Aéreas Británicas, con pasaje completo, la mayoría de los turistas prosiguieron a S'Agaró.

El aparato regresó a Londres, con pasajeros y mercancías.

El embajador alemán regresa a Madrid

Después de permanecer unos días en nuestra ciudad ha regresado a Madrid el embajador de Alemania en España.

Delegación de Abastecimientos

CLAUSURA DE VARIOS ESTABLECIMIENTOS

Por haber infringido las órdenes dictadas por la Delegación Provincial de Abastecimientos y Transportes en materia de abastecimientos, han sido clausurados gubernativamente por espacio de un mes los establecimientos que a continuación se relacionan:

Carmelo Berengué Cugat, Vía Augusta, 133 (comestibles); Josefa Marruendo Ruiz, Avenida República Argentina, 28 (pescadería); Teresa Torres Roura, Nuestra Señora de los Angeles, 50 (pescadería).

SUCESOS

PARTO, EN MEDIO DE LA LLUVIA

Ayer, hacia las siete de la mañana, Josefa Montes Gómez, de 26 años de edad, habitante en la calle de Marsans Rof, 20, de la barriada del Carmelo, abandonó precipitadamente su hogar en el que vive con su esposo y tres hijos, para dar a luz en el Hospital Clínico. En aquella hora llovía torrencialmente, y a los pocos momentos, sobrevinieron a Josefa fuertes dolores de parto, que la obligaron a demandar auxilio en una torre. Con la urgencia debida del caso fué avisado el doctor don Manuel Ribes Molina, del cuadro médico de la Asociación de la Prensa, quien acudió presto, auxiliando a la partera, que, en pleno aguacero, dió a luz felizmente a un hermoso niño.

Más tarde, una ambulancia trasladó a madre e hijo al hospital, donde se encuentran sin novedad.

ALMACEN DESTRUIDO

En un almacén de artículos de marroquinería sito en la calle de Camelias, 35, debido, al parecer, a un corto circuito, se declaró un violento incendio que en veinte minutos quedaba destruído. Las pérdidas ocasionadas son de gran consideración.

ACCIDENTE DE CIRCULACION

En la Ronda de San Pablo, un autobús se precipitó sobre un taxi y un carretón, ocasionando desperfectos en dichos vehículos. El conductor del carretón, Miguel Aguilar Cobo, sufrió lesiones leves.

ROBO

El súbdito francés Robert Roger Cartán ha denunciado la sustracción de una maleta de su propiedad, con efectos valorados en 15.000 ptas.

Feria Oficial e Internacional de Muestras en Barceona

NOTICIARIO

Durante todo el sábado y el día de ayer, el recinto del Certamen registró una inusitada animación que tomó considerable incremento, especialmente por la tarde. Como en anteriores pornadas tuvieron que ser habilitadas nuevas taquillas para el despacho de billetes de acceso al recinto. Todos los grandes palacios presentaron impresionante animación y los pabellones de degustación de productos variados, sitos en la plaza del Universo, se vieron muy frecuentados.

Merece notarse la llegada de nutridas expediciones de pueblos de la región y el que este año se advierte una mayor afluencia de industriales y comerciantes extranjeros que en los anteriores Certámenes, lo cual evidencia el prestigio sólido de que goza la Feria de Muestras de Barcelona allende las fronteras.

VISITA DEL EMBAJADOR DE LOS ESTADOS UNIDOS

Esta tarde, a las 17'45 horas, visita la Feria el embajador de los Estados Unidos en España, míster James C. Dunn, con las personalidades que con él vendrán a Barcelona en ese día.

EL GREMIO DE CARPINTEROS, EBANISTAS Y SIMILARES

El Gremio Sindical de Carpinteros, Ebanistas y Similares de Barcelona ha organizado para sus agremiados unas visitas colectivas al recinto de la Feria Internacional de muestras, con objeto de conocer los últimos adelantos en maquinaria y utensilios propios para dicha industria.

Dichas visitas se efectuarán los días 15 y 16 a las siete de la tarde. El lugar de reunión ha sido fijado en el vestíbulo de la entrada principal de la Feria (Palacio núm. 1), donde recibirá y acompañará a los agremiados su presidente don Magín Vilardell Permanyer.

EL GREMIO DE CARPINTEROS, EBANISTAS Y SIMILARES

El Gremio Sindical de Carpinteros, Ebanistas y Similares, de Barcelona, ha organizado para sus agremiados unas visitas colectivas al recinto de la Feria Internacional de Muestras, con objeto de conocer los últimos adelantos en maquinaria y utensilios propios para dicha industria.

Dichas visitas se efectuarán hoy y mañana, a las seis de la tarde. El lugar de reunión ha sido fijado en el vestíbulo de la entrada principal de la Feria (Palacio núm. 1), donde recibirá y acompañará a los agremiados su presidente, don Magín Vilardell Permanyer.

VENTANA DE La Prensa

Max Gallin

«Los Globe Trotters» llegarán a Barcelona el 13 de julio. Al habla con su director y manager

Mister Gallin es un "manager" típicamente americano. Puro habano, modales pausados, cuando habla, emite los sonidos en ese inglés de chiclé que ha popularizado el cine. Me sirve de intérprete Antonio Esclusa, del Avenida Palace.

—¿Cuántos partidos llevan jugados los "Globe Trotters"?

—*Cuatro mil seiscientos quince.*

—¿Ganados?

—*Cuatro mil trescientos sesenta y cinco. Se perdieron nada más que doscientos cincuenta en veintiséis años.*

—¿Conoció usted las primicias de este deporte?

—*Sólo como aficionado. Es el deporte que cuenta con más adeptos en Estados Unidos.*

—¿A qué atribuye usted que los jugadores negros sean los mejores?

—*A su instinto, a la elasticidad y a sus largos brazos. Además los negros desde que van al colegio aprenden a practicarlo.*

—¿Qué vida deportiva tienen los jugadores de baloncesto?

—*Hasta los cuarenta años.*

—¿No cree que la práctica de los deportes en exceso embrutece los sentidos?

—*Al contrario. "Mens sana in corpore sano".*

—¿No hay ningún deporte que sea perjudicial a la salud?

—*Sólo el boxeo. Yo opino que son muy pocos los boxeadores que al llegar a su 40 combate no lo hagan atontados. También el cerebro se resiente de los golpes.*

—¿Dónde están ahora los "Globe Trotters",

—*En París. Vendrán a Barcelona el próximo día 13 de julio.*

—¿Y después?

—*Zaragoza, Madrid, Bilbao, San Sebastián y Valencia. Luego a Italia, resto de Europa y norte de Africa.*

—¿Cuántos componen la expedición?

—*Cuarenta entre jugadores, cómicos y bailarines.*

—¿Qué hace usted en el Mundo además de "manager"?

—*Soy periodista. Crítico deportivo en el "New York World".*

—¿Dónde vive? ¿En el mismo Nueva York?

—*En el Empire State. En el piso setenta y ocho.*

—¿Qué hace cuando no hay ascensor?

—*Hay cincuenta ascensores.*

—¿Y si no hay corriente?

—*Hay varias compañías abastecedoras de electricidad.*

—¿Qué deportes practica usted ahora?

—*Aspiración. Sólo fumo puros. Tengo 60 años. Cuarenta años atrás fui un temible jugador de baloncesto.*

—¿Su misión, aparte de fumar puros?

—*Contratar y convenir fechas en los pabellones de deporte mundiales.*

—¿Una vida inquieta?

—*Una vida de "globe-trotter".*

Y lanzando una soberbia bocanada de humo sobre mi persona, se alejó míster Gallin. Lo mismo que si fuera un avión de propulsión a chorro. Y por si quieren ustedes creerlo les diré que para esta columnita de nada, tuve que estar hoa y media con el personaje.

IRUROZQUI

CONFERENCIAS

REAL CIRCULO ARTISTICO

El escritor don Noel Clarasó mañana, martes, día 16, a las 7'30 de la tarde, dará una charla sobre el tema "Historia de una película".

Al acto, que será público, podrán asistir, no sólo los señores socios, sino también los invitados por los mismos.

EN EL INSTITUTO MEDICO FARMACEUTICO

Esta noche, a las diez y media, en el Instituto Médico - Farmacéutico, el doctor don Ramón M.ª Rius Garriga desarrollará el tema «Paloproteínas tiroactivas».

STE. GIE. TRANSPORTS MARITIMES

SERVICIO RAPIDO AMERICA DEL SUR

Trasatlántico "BRETAGNE" para:

RIO JANEIRO, SANTOS, MONTEVIDEO y BUENOS AIRES

Saldrá de Barcelona el próximo día 21 de junio

admitiendo pasajeros en todas clases

LINEA «C» - SERVICIO RAPIDO VENEZUELA

Motonave "FRANCA C" para LA GUAYRA (Venezuela)

Saldrá de Barcelona el día 1.º de julio

admitiendo pasajeros en todas clases

Para informes:

AGENCIAS DE VIAJES y al AGENTE EN BARCELONA

JUAN SALVADOR — Paseo de Gracia, 35, 1.º — Teléfono 21 46 70

M.C.D. 2022

"Nuestras posiciones son las más avanzadas de la lucha social en Europa"

"Hemos tomado la medida a España con una ambición filial, con la ambición de quien la desea y la espera más grande, más poblada, más rica"

«Hay que arbitrar los recursos políticos, sociales y económicos necesarios para evitar la despoblación del campo; que no puede combatirse con discursos ni lamentaciones, sino con realidades tangibles. — A la Patria no sólo se la sirve en el campo de batalla, sino también a golpe de azadón; y se la sirve en el caminar humildemente en pos del deber sin gestos y sin dramatismo buscado. — Vuestro deber es pelear contra todos los que quisieran ver destrozado todo el sistema de previsión social del Movimiento y ver otra vez a los trabajadores lanzados a la desesperación»

«Entended el grito que sale de las entrañas de la Patria, de las tumbas sagradas de nuestros camaradas que cayeron pidiéndonos a voces Patria, Justicia y Pan para todos los españoles»

DISCURSO DEL MINISTRO DE TRABAJO AL CLAUSURAR EL I CONSEJO NACIONAL DEL INSTITUTO NACIONAL DE PREVISION

La Prensa

Por el bienestar de todos los españoles

LA I Asamblea General del Instituto Nacional de Previsión, que ayer fué clausurada solemnemente en la capital de España, ha constituido un acontecimiento del máximo relieve dentro del panorama de fecunda y constante actividad económicosocial que actualmente se desarrolla en nuestro país. Durante el acto, que fué presidido por el ministro de Trabajo en representación del Jefe del Estado, el camarada José Antonio Girón pronunció un discurso pleno de sentido político y doctrinal, en el que expuso, a través de unos conceptos rotundos, entusiastas y apasionados, las consignas que han de seguir guiando al Instituto Nacional de Previsión en su trascendental labor al servicio de nuestra colectividad.

El camarada Girón sentó la premisa fundamental, a lo largo de su discurso, de que la labor de justicia social del Régimen, y concretamente la del Instituto Nacional de Previsión, debe entenderse como una obra cálida y entrañablemente humana del Movimiento, dirigida a dar el máximo bienestar posible a todos los españoles. Sentado lo anterior, se comprende que una de las consignas fundamentales del I. N. de P. en la realización de sus tareas ha de consistir en el espíritu de cordialidad que todos sus órganos han de sentir, en todo momento, hacia cualquier español que precise de su ayuda, rindiendo sus servicios, no con frialdad burocrática, sino con el entusiasmo, el afecto y la generosidad más encendidos y sinceros. Se trata, en suma, de aplicar el mejor estilo del Movimiento Nacional y de la Falange en el esfuerzo de cada día, imprimiendo la mayor aceleración posible a la conclusión de los expedientes, ahorrando trámites y no perdiendo nunca de vista que los minutos que se ganan van en beneficio de otros españoles, hermanos y compatriotas, que tienen que superar, con la ayuda del Instituto Nacional de Previsión, una legítima necesidad, muchas veces grave, pero siempre, dentro del afán de servicio falangista, indispensable y acuciante.

El ministro de Trabajo señaló también los que han de constituir los objetivos más importantes del Instituto Nacional de Previsión dentro de la misión específica que el mismo tiene encomendada: la unificación de los Seguros Sociales en el Seguro total previsto por el Fuero del Trabajo y la creación de los Seguros Sociales en el campo. En relación con estos últimos el camarada Girón recogió, con objetividad y realismo, las duras condiciones de vida que imperan en extensos sectores del agro español y las gravísimas consecuencias que el hecho tiene en el abandono de los campos y el movimiento migratorio del campesino hacia los centros industriales. Para hacer frente a este lamentable estado de cosas y al creciente empobrecimiento nacional que se deriva de la despoblación agraria, no basta con la elaboración de alarmantes datos estadísticos, sino que hay que acometer las iniciativas y soluciones que sean necesarias. En esta gran tarea, típicamente social, tienen un puesto de honor y de esfuerzo —en el que no pueden ser sustituídas, ciertamente— la Falange y sus instituciones fundamentales, y, de un modo expreso y directo, el Instituto Nacional de Previsión.

Como ha dicho el camarada Girón en la ocasión que estamos comentando, la obra de justicia social de la España de hoy es una empresa tan bella, tan generosa, tan patriótica y tan decisiva para el porvenir de nuestra Patria, que precisa para engrandecerse de la armonía y fraternidad de todos sus hijos, que ningún español debe regatear a la misma su afecto y su colaboración. Podrá haber defectos que corregir, deficiencias que subsanar y mejoras que acometer, como es lógico en toda gran tarea humana, pero ello no obsta para que la obra de justicia social española del presente merezca, por su grandiosidad y elevación de miras, el afecto y la adhesión de la nación entera. Lo manda el Caudillo, lo quieren la inmensa mayoría de los españoles y lo exige el progreso histórico de España. Por ello nada ni nadie podrá detener nuestra Revolución nacionalsindicalista en marcha.

MADRID, 15. — En el solemne acto de clausura de la I Asamblea Nacional del Instituto Nacional de Previsión, el ministro de Trabajo, don José Antonio Girón de Velasco, que ostentaba la representación del Caudillo, pronunció el siguiente discurso:

"Excelentísimos e ilustrísimos señores. Señores asambleistas. Camaradas:

Pocas palabras. Sean las primeras para deciros que el Jefe del Estado, Caudillo de la Revolución social de España, hubiera querido asistir a este acto, pero obligaciones ineludibles se lo han impedido y me ha hecho el alto honor de delegar en mi su representación, con la cual os saludo.

Esto no va a ser un discurso. Esta va a ser una toma de contacto y una transmisión de órdenes y de consignas. No se os va a halagar con elogios, aunque los merezcáis, porque no sois vosotros de los que necesitan estos halagos ni somos nosotros de los que acostumbran a hacer aspavientos ante los hombres que cumplen con su deber y con el gusto de servir a la Patria.

Mis saludos más cordiales a vuestro veterano vicepresidente, a la presidencia del Consejo del Instituto, a vuestros consejeros, a los directores de todos los departamentos, al ejército fiel de funcionarios que cumplen con su deber heroicamente, y el último, muy especial para vosotros, camaradas de los Consejos Provinciales.

Daos cuenta todos, camaradas, que estamos realizando un acto histórico, porque estamos celebrando la I Asamblea Nacional y estamos, por lo tanto, trazando el surco del primer recinto de la fortaleza de la Previsión. Estamos abriendo de par en par las hojas del portón para que entre el aire fresco que hemos querido insuflar en el organismo del Instituto para dotarle de la sangre oxigenada que necesita para este nuevo y trascendental ciclo de su existencia. Estamos, por tanto, realizando un acto nuevo y fundacional, con lo que adquiris, al mismo tiempo que un honor, una responsabilidad.

Vosotros, presidentes de los Consejos Provinciales, consejeros provinciales, con ese aire libre y fresco que era necesario para poner al día al Instituto, la voz de las comarcas españolas, hasta ahora ausentes de la gran empresa de hacer a todos los trabajadores españoles más felices.

Vuestro papel es el de ser mensajeros y portadores exigentes de todas las inquietudes que azotan el alma española en la zona que os ha tocado cuidar. Vosotros tenéis la obligación de hacer comprender a los demás cuál es no sólo la labor y la finalidad del Instituto, sino su espíritu, su mística. Y esto solamente se logra acercándose al que no nos conoce con verdadero ademán humano, con cordialidad, con calor, con aliento de hermano. Por esta razón, camaradas, desde el presidentes de un Consejo Provincial hasta el último empleado subalterno, deben saber que su misión es una misión esencialmente social que tiende a crear alegría y bienestar en torno suyo, a eliminar las dificultades y los obstáculos para llegar al otorgamiento del bien propuesto. Cada hombre del Instituto tiene que ser un mensajero alegre y abierto de su mandato, que es ahora el mandato de la Revolución y de su Caudillo Francisco Franco, que os ordena seras.

Acelerar el ritmo del Instituto

Pero además, y al mismo tiempo que atraéis con vuestro ademán alegre y amigo la simpatía del beneficiario, la simpatía del pueblo en general, tenéis el deber de mostrar vuestra elasticidad, vuestra forma, vuestra deportividad, acelerando el ritmo de la pulsación del Instituto y ganando etapas y horas y minutos en la rapidez del despacho de los asuntos para que los beneficios lleguen rápidamente al beneficiario y para que nunca se dé, más que en los casos irremediables, el sarcasmo de que llame a la puerta de vuestro compatriota el Seguro Social cuando vuestro compatriota haya salido para comenzar el viaje del que no se regresa jamás. Tenéis que marchar resueltamente por la línea iniciada y recientemente perfeccionada hacia la unificación de los Seguros Sociales. Atención, porque esto ya urge. El Fuero del Trabajo sienta el principio del Seguro total, y hay que desembocar en él rápidamente. Colocad este propósito sobre vuestra actuación como un mandato. Clavadlo en vuestro corazón, y que esta obsesión no os abandone un instante. Nosotros somos gente seria y no acostumbramos a hablar por hablar. Nosotros hablamos para hacer. Tenéis que emprender la carrera de la simplificación, ganar la batalla de la velocidad, tener a gala ir por delante de todos, establecer marcas, batir records y ufanaros de haber obtenido la mejor puntuación. Por eso os decía que teniais que aplicar un aire deportivo a esta alta empresa del espíritu, de la mente y del corazón para la que habéis sido elegidos por Franco. Es necesario que si queda algún rincón donde anide la antipata a la Institución, ese rincón sea barrido. Porque nada hay que prospere a la sombra de la antipatía y no necesito deciros que hay obras en sí mismas buenas y hasta excelentes que acaban por fracasar por llevarse a cabo con mal estilo, con estilo antipático. Poned, pues, sobre vuestras frentes, camaradas, el triple lema del Instituto: sencillez, brevedad y economía.

Interés por resolver los problemas y eliminar obstáculos

Habéis demostrado ser capaces de poseer este espíritu de impaciencia alegre de que os hablo al traer a la sede central del Instituto seiscientas noventa y ocho proposiciones, que son el exponente de la vitalidad de los Consejos Provinciales y que denotan vuestro acuciante interés por resolver los problemas y por eliminar los obstáculos que se oponen a la marcha alegre, humana y eficaz del Instituto.

Seguid con ese espíritu, camaradas, que yo os felicito por él, y os felicito en nombre del Caudillo. No os detengáis ante ninguna consideración, y mucho menos ante la mediocre consideración de quienes os tachan de anticientíficos, de improvisados, de impreparados. Apartad con desprecio vital estos dicterios y avanzad resueltamente a cumplir con vuestro deber, que es lo que os incumbe por venir de la calle, de la vida, del aire libre. ¡Estaría bueno que nuestro ejército de combatientes de la Previsión Social se pasara la vida, frente a la línea de fuego, haciendo instrucción para un desfile! Sin cesar en la tarea, traed aquí y traed al Consejo y traed a las jerarquías, por todos los medios, esa inquietud en cualquier forma, por insignificante que os parezca. Si la consideración más nimia puede conducir a un éxito que repercuta en bien del beneficiario, es decir, en bien del pueblo trabajador, esa consideración debe venir aquí y tratarse sin el menor remilgo.

El Consejo Provincial es una de las instituciones más acertadas de estos últimos tiempos y es la que asegura agilidad en el organismo del Instituto. Ahí están para demostrarlo los ochenta y seis mil expedientes que habéis resuelto y que son la prueba de vuestra capacitación y de vuestra eficacia, lo cual es un consuelo y lo cual prueba que acertamos al crear estos organismos populares.

A todos os incumbe, además, una labor de captación y de proselitismo. Captación para atraer hacia vosotros las iniciativas de todos. La mayor muestra de la vitalidad de una institución es la de ser asaltada por las iniciativas ajenas. A una institución muerta, o caduca, o fría, nadie trae el calor de la iniciativa personal. Labor de proselitismo para que, sintiéndonos apóstoles y misioneros, incitéis a los demás a seguiros y a desear ser como vosotros o más que vosotros en el servicio de la mística de nuestra obra común. Esta vocación, que debe impulsar vuestros actos, es la gran fuerza apasionada y actuante, impaciente y exigente, que da actualidad a esta institución, que fué vieja, que se nos había quedado vieja y que vuestra sangre joven, vuestro músculo y vuestro entusiasmo están poniendo al día y acabarán por mostrar al Mundo como una obra rutilante de la nueva España acaudillada por el Capitán optimista y alegre que nos guía. Y entonces resplandecerá el genio vitalizador, el genio creador de los fundadores, de los patricios, de Marvá, Maluquer, Aznar, Sangro, Jiménez, que acertaron a infundir, en la cuna del Instituto, a esta audaz creación de su espíritu todo el vigor, toda la arrogancia, toda la insaciable ambición de justicia con que vosotros la mostráis ahora para satisfacción vuestra y gloria de ellos.

La esforzada clase media

De este esfuerzo, de esta iniciativa, de esta fuerte y varonil semilla, del alumbramiento de este manantial de justicia participa también la clase media, esa esforzada y brava clase media a quien todo se le pide y a quien nada se le suele dar. Esa clase que mantiene con coraje el fiel de la balanza social aguantando con una mano el desenfreno de la codicia y aguantando con la otra las depresiones morales de la desesperación o las cóleras devastadoras de la subversión. Esta clase que tantas veces tiene que luchar por unos y por otros, cuando unos desertan y otros atacan, para salvar a la estirpe en los momentos supremos de las irremediables catástrofes en que se vería hundida sin esa heroica clase que en la Patria española explicaba, ahora hace diecisiete años, la sublime, la inolvidable lección de los oficiales provisionales, dignos discípulos de aquellos otros que llenaron de gloria las páginas de nuestra Historia. (Grandes aplausos.)

Los médicos y los sanitarios

Esa clase media con la que serías injustos si no siguierais pensando en atender, empieza a saciar algo de su sed en la pura fuente de aquellas aguas, y su representación más gallarda y más fina, su flor y su sangre, los estudiantes, empiezan a percibir, a través de la Mutualidad Escolar, los frutos de la Previsión. Pero esto no basta, señores. No basta con que en todos los proyectos que tenéis sobre la mesa y que vais a ejecutar para llegar al reajuste económico del Seguro de Enfermedad, hayáis tenido en cuenta lo que ese reajuste económico repercute en favor de esos otros representantes de la clase media que son los médicos y sanitarios. No basta con que un Montepío Laboral os proteja. Hay que elevar el alza de los propósitos y llegar con entereza y con justicia, a que estos abnegados protagonistas del Seguro de Enfermedad obtengan el premio justo a su trabajo, que no conoce horas, que no conoce límites, que no conoce el descanso, porque está pendiente de esa cosa impalpable que sigue al hombre en su caminar sobre el valle de lágrimas y que es el dolor, que no tiene reglamentación de trabajo y que cae sobre el ser humano y los aniquila sin horario, sin programa y sin previo aviso, y que exige del médico y del sanitario la guardia permanente que la sociedad tiene que premiar con respeto y con admiración. (Aplausos.) Yo puedo afirmar que una vez encontrada la fórmula económica que asegure lo esencial, la vida del Seguro, hallaréis vía libre para presentar una realidad con que estos abnegados españoles encuentren que también para ellos la justicia existe.

Esto, camaradas, no es solamente una Asamblea administrativa. Es un captulo general de una orden de caballeros de un ideal moderno y ambicioso. Escuchad, por tanto, con atención, camaradas, esta consigna que os voy a dar y que os voy a dar para cumplirla. Es difícil, pero es para hombres.

Los Seguros Sociales en el campo

Vosotros, en constante contacto con nuestro director general de Previsión, que tiene muy adelantado el estudio sobre la materia, tenéis que traer aquí, estructurado, esquematizado, bien atornillado, ese gran problema de los Seguros Sociales en el campo, que nos está urgiendo resolver con rapidez y precisión. Hay que arbitrar los recursos políticos, sociales y económicos necesarios para evitar la despoblación del campo, que no puede combatirse con discursos ni con lamentaciones, sino con realidades tangibles, de un realismo violento, porque la vida de los campesinos es brutal. La dureza del clima, la pobreza del suelo, la falta de cultura, el nivel de vida más bajo que el de las ciudades, las condiciones de trabajo, y, de una manera especial, el sistema de defensa contra la adversidad, inferior al establecido en la industria, son causas lógicas de la despoblación del campo y del incremento del pavoroso problema de los suburbios y de la quiebra de la economía rural, que es la base de la economía de todas las naciones, pero especialmente de una Nación como la nuestra.

Hay que ofrecer alicientes a los trabajadores del campo; hay que darles motivos de adhesión a la tierra. Su trabajo es el más duro imaginable: no hay jornadas límites, no hay apenas descanso dominical, porque aun en ese día, la atención que requieren ciertas actividades exige un trabajo agotador. No hay medios de ocio ni de instrucción. Todo invita a la huida, camaradas; y esto es natural, y es lógico, y es humano, y más cuando la ciudad ofrece la jornada máxima de ocho horas, y ofrece la asistencia pública, y ofrece el ocio digno en las horas de descanso, y hasta abre la posibilidad del progreso intelectual por simple contacto, cuando no por el esfuerzo dirigido y organizado del individuo, que halla al alcance de su mano instrumentos de liberación y de mejoramiento. Y, sobre todo, la ciudad ofrece un sistema de defensa contra la adversidad más perfecta, que es el escudo sobre el que duerme el guerrero del trabajo y sobre el que reposan sus sueños y la tranquilidad y la paz de la prole. Hay que detener, ante todo, esa oleada funesta que rompe contra los muros de las ciudades y deja junto a ellos tantos restos de naufragios irremediables. Hay que canalizar ese movimiento migratorio alocado y desesperado de los que huyen del campo hacia la ciudad, porque no se trata ya solamente de defender al hombre individual que estrella su vida y abandona el suelo nativo, sino de defender a la Patria de la perturbación tremenda que supone el hurtarle brazos al campo y, al mismo tiempo, aumentar, con la densidad de las poblaciones, los problemas peculiares de éstas, sobre todo el paro obrero por exceso de concurrencia operaria sin cualificar.

No podemos esperar más

No podemos esperar más, camaradas. Vosotros habéis sido elegidos como la oficialidad selecta para esta campaña. Y aquí no vale solamente el valor; y aquí no vale solamente el denuedo. Hacen falta, además, la agudeza y la precisión, y hay que estudiar el terreno palmo a palmo; y por eso vosotros, cada uno de los cuales conoce su predio y su solar, estáis obligados a presentar vuestro plan de operaciones para conjuntarlos todos rápidamente y poder ofrecer a la Patria y al Movimiento, en nombre de los que tanto dieron por ellos, este último y sazonado fruto de la Revolución, que estamos obligados desde ahora a traerle al Caudillo y Jefe del Alzamiento Nacional, como un estandarte glorioso para coronar con él la cúpula de la Revolución Nacional Sindicalista.

Ni un momento de reposo en esta labor, camaradas. Cualquier parada, en lo sucesivo, puede ser un delito. Dios y la Patria os han elegido para esta difícil empresa, y Dios y la Patria os asistirán en ella. Adelante, camaradas, y vuestra será la gloria de este combate, que tiene que ser victorioso. Para hombres es la jornada, y el que no se sienta con fuerzas para ella que tenga la nobleza de adelantar un paso, porque el sustituto está ahí, a la puerta, entre cualquiera de los millares de españoles que están dispuestos a dar su juventud, su reposo y su vida por una tan noble, por una tan bella, por una tan humana causa. (Aplausos.)

Exclusivamente nacionalsindicalista

Y ahora, a vosotros, camaradas nacionalsindicalistas, que estáis aquí en representación de nuestra querida Organización Sindical, quiero deciros que no hay parcela de la política social española en que vosotros no tengáis, como tales nacionalsindicalistas, una presencia acusada y personalísima. Nosotros no hemos querido reservaros solamente la parte agria y áspera de la política española, la parte de combate y de roce, de contacto constante con la dificultad. Y habéis sido elegidos para tener el alto honor, en representación del Sindicato, de otorgar a vuestros camaradas los beneficios de una legislación social que es esencialmente, exclusivamente, nacionalsindicalista. Estáis en los Consejos y estáis en la Asamblea como los portadores de la sangre y el aire jóvenes que necesita la institución renovar cada día.

Vosotros habéis sido elegidos del seno de la raíz sindical del Movimiento; vosotros sois esa imprescindible, esa necesaria base sindical que queremos dar a todas nuestras obras sociales que, sin ella, no tendrían sentido y serían una labor gubernamental más o menos acertada, pero carente de ese calor, de ese jadeo, de ese pulso humano que solamente se encuentra en nuestra Organización Nacionalsindicalista, y que está estructurada en los Sindicatos Verticales con una fórmula que será ejemplo para todos los países del Mundo que quieran terminar con la lucha de clases y con la tiranía de los partidos políticos. (Muchos aplausos.)

Vosotros sois la savia del tronco patricio del Movimiento y vosotros nutrís la sustancia a toda obra de gobierno. Por eso sois el motor potente que ha llevado la Previsión Laboral al prestigio de los Montepíos. Por eso no habéis llegado a la Asamblea del Instituto Nacional de Previsión ni como coro ni como comparsa, ni siquiera como paisaje moral que sostenga y soporte la actuación de los demás para aprobarla y autorizarla con vuestra presencia. No habéis venido como accionistas de una sociedad anónima, y el que crea que ha venido para ejercer aquellas funciones y para desempeñar aquellos papeles, que son muy dignos en cualquier parte, está equivocado. Serán muy dignos en cualquier parte, pero aquí no. Vosotros habéis sido designados para actores, para protagonistas, para luchadores, y de ninguna manera habéis sido designados para espectadores.

Erraría igualmente aquel que creyera que vuestro papel es el de unos burócratas de asalto, el de unos legionarios de oficina o el de unos meros inspectores y críticos. No, no es eso tampoco. No quiero deciros que no os corresponda, como a todo asambleísta, y como a todo consejero, una labor fiscalizadora y crítica. Os corresponde, sin duda, pero no os corresponde solamente, y mucho menos os corresponde en primer lugar. Lo que os corresponde en primer lugar, camaradas, es conocer el Instituto en sus fines, en su funcionamiento y, sobre todo, en su espíritu: estar persuadidos del profundo sentido revolucionario que se le ha impreso a partir del 18 de Julio, igual que se ha hecho con todas las obras del Régimen. Y estar fanatizados por la hermosura de sus creaciones, una por una, todas juntas y todas coronadas por la agitación incesante de la bandera nacionalsindicalista, que loco será el que

---

I Asamblea Comarcal de F. E. T. y de las J. O. N-S.

Ayer fué clausurada en Hospitalet de Llobregat

Las sesiones plenarias se han celebrado en medio del mayor entusiasmo

En Hospitalet de Llobregat ha tenido lugar el sábado y ayer, domingo, la celebración de la I Asamblea Comarcal de la Falange del Bajo Llobregat.

Las deliberaciones de la Asamblea se han desarrollado en el Ayuntamiento, de acuerdo con el Reglamento establecido.

Las reuniones del Pleno estuvieron presididas por el subjefe provincial del Movimiento, camarada José Solano Latorre, en representación del jefe provincial del Movimiento, acompañándole en la presidencia el jefe comarcal de Hospitalet de Llobregat, camarada Oscar Moltó, y las jerarquías provinciales y miembros del Consejo provincial del Movimiento; asistieron también en lugar preferente las autoridades locales.

La presentación del temario fué expuesta por los ponentes, camaradas José Bonastre, de Martorell, tema I; Vicente Canals, de Martorell, tema II; José Luis Surroca, de San Justo Desvern, tema III; José Milá, de San Baudilio, tema IV; Juan Llopart, de Molins de Rey, tema V; Juan Miarnau, de Viladecans, tema VI; José Riu, de Cornellá, tema VII; Juan Torres, de Martorell, tema VIII; Antonio Aparicio, de Hospitalet, tema IX y José Catalá, de Esplugas de Llobregat, tema X, siendo todos los temas ampliamente debatidos, y en última instancia aprobados, por aclamación de la Asamblea puesta en pie tres apartados correspondientes a los temas VIII, II y X.

Las tareas del Pleno se prolongaron durante la tarde del sábado y la mañana del domingo, y finalizadas las mismas se procedió al acto de clausura en el que pronunciaron parlamentos el camarada Moltó, jefe de aquella comarca, y el subjefe provincial, camarada Solano, quien declaró clausurada la I Asamblea Comar de F.E.T. y de las J.O.N-S. en Hospitalet.

Finalmente se cantó el himno de la Falange.

En la tarde del sábado, el subjefe provincial del Movimiento, acompañado de jerarquías provinciales y locales y de las autoridades locales, visitó la exposición de flores instalada en los salones de la Caja de Pensiones para la Vejez y de Ahorros, firmando en el libro de la entidad; seguidamente se trasladaron al edificio de la jefatura comarcal de F.E.T. y de las J.O.N-S., visitando las instalaciones recientemente inauguradas de la Estación Emisora de Radio Hospitalet de Llobregat, de F.E.T. y de las J.O.N-S.

En la mañana de ayer, y a la llegada de las jerarquías provinciales, se celebró una misa en la iglesia parroquial, con asistencia de todos los asambleistas.

A la entrada del templo formaba una centuria de las Falanges Juveniles de Franco, que fué revistada por el subjefe provincial antes de penetrar en el templo; durante la misa, en el momento de la Consagración, la banda de cornetas y tambores del Frente de Juventudes interpretó el Himno Nacional.

Finalizada la misa, los asambleistas se dirigieron a la Cruz de los Caídos, para hacer la ofrenda de una corona de laurel, rezándose la Oración a José Antonio, y haciendo la invocación a los Caídos el camarada Solano, siendo contestada con los ¡Presente! de ritual.

Seguidamente, la centuria de las Falanges Juveniles de Franco, que había rendido honores, desfiló ante las jerarquías y público presente.

NORSA
LA NORDICA, S. A.
Colaboradores ambos sexos, empleados en Empresas de mucho personal, se precisan para gestión retribuida. Solicitar hora.
Tel. 26 37 83 (19)

ESCUELA SUPERIOR DE ARQUITECTURA

La Dirección de la Escuela Superior de Arquitectura de Barcelona nos comunica que los ejercicios de DIBUJO DE FORMAS ARQUITECTONICAS de ingreso realizados, en la convocatoria del mes de mayo último, por los individuos que desean ser admitidos como alumnos de la Escuela, estarán expuestos al público, en los locales de la referida Escuela, los días 15 y 16 de los corrientes, de 10 a 13 y de 16 a 18 horas.

Barcelona, 13 de junio de 1953.

PROTEJA sus dientes con DENTICLOR

Euforia de los Mil Colores

Agua «vieja»

Los hombres de ciencia de la Universidad de Chicago están actualmente dedicados a la búsqueda de un tipo de agua "vieja" que precisan para sus investigaciones nucleares.

La búsqueda de esta agua se inició cuando un profesor del Instituto de Estudios Nucleares insertó un anuncio solicitando agua de Chicago que no tuviese menos de cinco años, pero no más de veinte.

Esta agua se requería para efectuar unos estudios del tritium, que se encuentra, naturalmente, en ciertos tipos de agua. El tritium es la forma pesada del hidrógeno radiactivo.

El tritium se produce en la alta atmósfera por el bombardeo de los neutrones y constantemente se mezcla con el agua de los océanos u otras aguas que se hallen en contacto con el aire. Cuando el agua se filtra o se la embotella, deja de adquirir tritium y el que poseía se desvanece radiactivamente.

Lo que valen los Estados Unidos

Las tierras, edificaciones, equipo industrial y mercancías disponibles que hay en los Estados Unidos han sido valorados en un trillón de dólares aproximadamente.

En esta valoración está únicamente comprendida la riqueza que hay encima del suelo de los Estados Unidos y no incluye el petróleo, carbón, hierro y otros minerales que se encuentran bajo tierra.

Bomba atómica

Las 75.000 víctimas que produjo la explosión de la bomba atómica en Hiroshima no fué la que ocasionó más bajas entre la población civil en una sola incursión de los aviones. Cinco meses antes una flota de aviones "B-29" arrojaron más de 700.000 bombas incendiarias que hicieron arder los edificios de Tokio en una extensión de 25.000 kilómetros cuadrados produciendo más de 85.000 muertos.

Un legionario ofrece su ojo para el trasplante de córnea

MADRID, 7. — Ha ofrecido su ojo para el trasplante de córnea el legionario Enrique Pino Clavel, según información que publica el periódico «Pueblo», para poder devolver la vista a una persona que la perdiera.

Para los aspirantes a detective

Si usted aspira a dedicarse a investigaciones detectivescas y desea saber cuánto tiempo ha transcurrido desde que una persona ha muerto, aplique la regla siguiente:

Deduzca de la temperatura normal del cuerpo humano, es decir, 37º C., la temperatura interior de la persona muerta. Dividiendo el resto por 0'6 tendrá el número de horas que han transcurrido desde su muerte.

Desde luego esta fórmula da un resultado aproximado, ya que si la persona muerta tiene mucha grasa, no se enfría tan rápidamente. Igualmente sucede si ha estado muy abrigada.

El combustible que consume la «V-2»

En los vuelos que efectúan los "V-2" hasta alcanzar la estratosfera consumen la totalidad del combustible durante los primeros 30 kilómetros, con lo que el peso del proyectil cohete queda reducido a las cinco toneladas. Pero a esta altura el cohete ha alcanzado una velocidad tan considerable —1.600 metros por segundo— que asciende otros 80 kilómetros únicamente a causa del impulso alcanzado.

Hágase usted rey

De un diario de Marsella: "Se vende la espléndida isla de Bandol, situada a trescientos metros del puerto del mismo nombre. Posibilidades de vida independiente maravillosa. Sea usted rey de su propio territorio sólo por treinta millones de francos. Gran ocasión."

M.C.D. 2022

Jover está fuera de peligro después del accidente sufrido en Le Mans

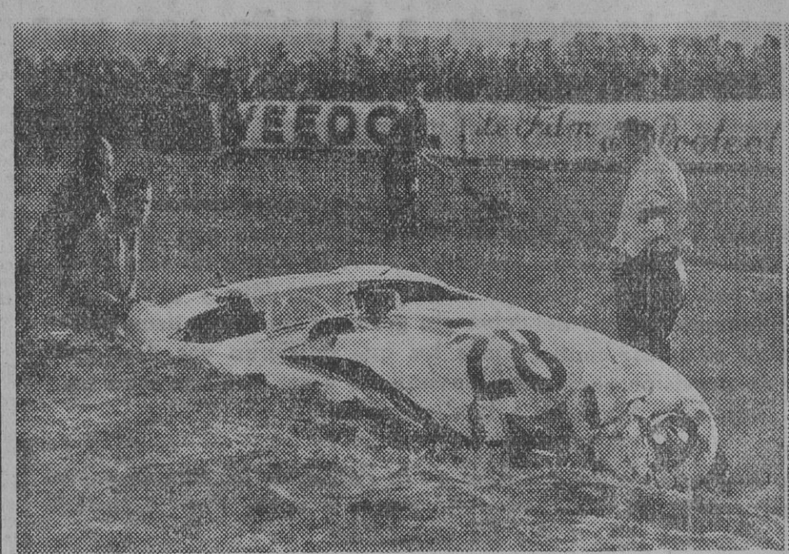

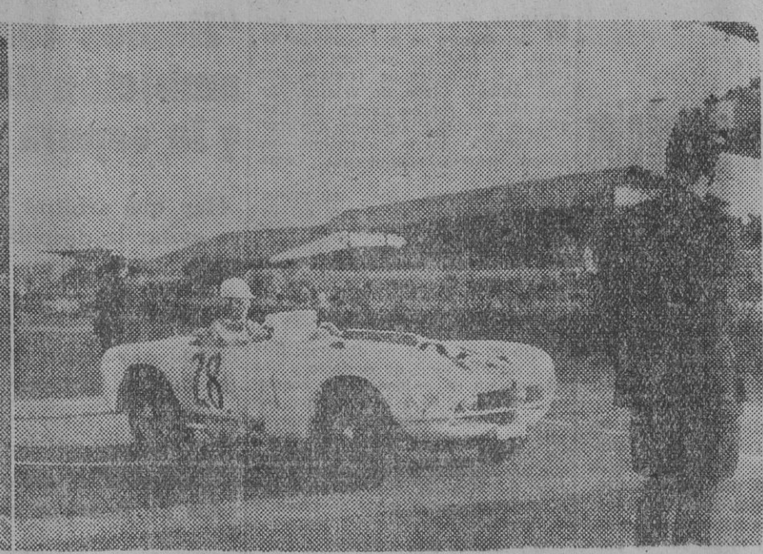

Ofrecemos, a través de estas instantáneas, tres detalles del gravísimo percance sufrido por el corredor español Juan Jover durante uno de los entrenamientos para la famosa prueba de Las 24 Horas de Le Mans, pilotando un coche español "Pegaso" a 200 kilómetros por hora. El automóvil, como puede apreciarse en la primera fotografía, se precipitó contra una de las balas de paja que resguardaban la tribuna, sufriendo grandes desperfectos. En la segunda instantánea, Juan Jover se dispone a iniciar la salida para efectuar el entrenamiento que había de costarle el lamentable percance. Finalmente, el corredor español recibe los primeros auxilios después del accidente. Las últimas noticias recibidas sobre el estado del corredor dicen que está mucho mejor y fuera de peligro. Jover será trasladado en avión a Barcelona, confiándose en que se le podrá salvar de amputación la pierna izquierda. Nosotros, desde estas columnas, celebramos la mejoría de nuestro compatriota, deseando ver confirmados los esperanzadores pronósticos. — (Fotos Associated Press y Cifra)

piense que vamos jamás a arriar de nuestras fortalezas. (Grandes aplausos.)

Resolución de defender nuestras posiciones

Y convencidos de todo esto, fanatizados por todo esto, seguros y firmes en nuestras posiciones, que son las más avanzadas de la lucha social en Europa y, por lo tanto, las más atacadas, estar resueltos a defenderlas con la dialéctica primero, con las armas si fuera preciso y con la muerte misma si se nos exigiera. Porque, camaradas, llegar a donde hemos llegado, llegar a veros a vosotros aquí, compartiendo la responsabilidad, el honor y el gozo de mandar, ha costado años macabaíes de lucha y ha costado, en definitiva, la sangre de aquellos camaradas vuestros, de uno y otro lado, ¡de donde sea, camaradas, si buscaban la justicia!; y que por ella y por una España más humana se inmolaron, unos equivocados, otros en posesión de la verdad, pero todos enfebrecidos, en plena juventud y en plena pasión por establecer implacablemente el reino de la justicia. (Aplausos.)

El reinado que ellos establecieron, camaradas, no sólo tiene el martirologio de los que fueron a inmolarse enardecidos por un Movimiento que imponían la Historia y el momento y hasta el peligro de indignidad en que España se hallaba. Ese reinado tiene también el martirologio callado y sencillo, en el que la inmolación no tiene ni siquiera la compañía de lo ético, porque se realiza en el silencio prosaico del servicio diario con la modestia y la abnegación de lo cotidiano.

Camaradas: Hermoso es morir por la Patria, pero por la Patria no solo se muere en el campo de batalla. A la Patria no sólo se la sirve a son de trompeta, sino también a golpe de azadón, y se la sirve en el caminar humildemente en pos del deber, sin gestos y sin dramatismo buscado. Se la sirve como la sirve esa gloriosa peonada de soldados de la Revolución constituída por los ocho mil seiscientos setenta y cinco corresponsales de la Obra Sindical de Previsión Nacional, honrada y silenciosamente, en el agro español, cuatro mil trescientos sesenta millones de pesetas derramados como un rocío en forma de subsidios por el I. N. de P.

Mártires de la previsión

Y en este servicio es también honroso morir. En este servicio también está presente la mística, y sin ella nada fructifica. En este servicio se alcanza la palma del martirio con igual grandeza, aunque con más agraria sencillez, que en el campo de batalla. Grandeza, camaradas, que alcanza las cimas de la sublimidad en el caso de aquel héroe de la Previsión Social española, nuestro sencillo camarada Emilio Mariño Marín, ¡presente!, que asaltado por unos malhechores en la soledad de una noche extremeña camino de La Puebla de Alcocer, al escuchar la clásica, cínica y cobarde intimidación de «la bolsa o la vida», replicó serenamente: «El dinero no lo doy, porque no es mío. La vida podeis quitármela.» Y así la perdió este glorioso protomártir de la Previsión española. (Grandes aplausos.)

El ejemplo del camarada Mariño, cuyo nombre debe quedar inscrito entre los nombres de los fundadores, porque es tanto el honor del que funda como el del que conserva con su ejemplo y con su sangre, fué seguido silenciosamente, con igual sencillez por otros tres camaradas corresponsales de la Obra Sindical de Previsión Social en La Coruña, en Ciudad Real y en Avila. Y sigue abierta la lista de los españoles capaces de entregar la vida por el deber.

Y no solamente por fidelidad a ellos, sino por vuestra propia dignidad y por vuestro natural orgullo de legar a los que os sigan el honor de haber acertado los primeros, estáis obligados a constituiros en paladines de los Seguros Sociales. Estáis obligados a traer aquí la voz y el aire de la calle, la corriente del aire fresco y vital, juvenil y agreste, que hemos querido inyectar con vuestra actuación en el sistema del viejo Instituto Nacional de Previsión.

Vuestro deber aquí dentro es mantenerlos siempre en la línea de la impaciencia, estar de descubierta sobre el futuro y adelantar las marcas de nuestra política social en materia de previsión. Vuestro deber fuera de aquí es pelear contra los que quisieran ver destrozado todo el sistema de Previsión Social del Movimiento y ver otra vez a los trabajadores lanzados a la desesperación, mientras que ellos, los autores responsables de la miseria y del crimen social, sonreían sobre las ruinas del más bello edificio de nuestra política.

Servicio a la Patria y la Justicia

Todos los que se han pasado la vida atesorando ilícitamente masas enormes de dinero encuentran mal que el I. N. de P. conserve celosamente sus reservas y las invierta en lo que le parezca más adecuado a sus fines. Y encuentran mal que el dinero, fuente de vida, que es el vuestro, camaradas; el dinero, fuente de justicia y de paz, tenga la expresión de unas instalaciones dignas y decorosas, y que si algunas, pocas veces, alcanzan la grandeza monumental no es para desafiar a los humildes, sino para llevarles la impresión arrogante de que ellos poseen la tierra y poseen la propia paz y se labran a sí mismos las armas de la justicia. Nosotros no hemos hecho nada de esto ni por petulancia, ni por manía exhibicionista, ni por fanfarronería demagógica. Hemos hecho esto con pasión y con ambición y por servir a la grandeza de la Patria. No hemos querido que las generaciones que nos sucedan maldigan nuestra estrechez de espíritu, nuestra ruindad de aspiraciones, y le hemos tomado la medida a España con una ambición filial, con la ambición de quien la desea y la espera más grande, más poblada, más rica. Y si a alguien le parecen grandes nuestras Residencias Sanitarias será, como reflejo de la pequeñez de un espíritu encanijado. Imaginad, camaradas, que ni nuestras ciudades ni nuestros campos van a tener siempre la escasa población de ahora. Y nuestros sucesores nos cubrirían de desprecio si un día faltara una cama en una Residencia Sanitaria por haber sido ruines y por haber sido cobardes al tomarle la medida al manto de la Patria española cuando ella nos exigía grandeza en la administración de la justicia para sus hijos preferidos: los que riegan sus entrañas con el sudor de su trabajo y los que no niegan su sangre, antes bien la entregan a raudades, cuando hay que defender su independencia, su dignidad y su libertad. (Aplausos muy prolongados.)

Vosotros, camaradas asambleístas, estáis aquí para que lo que les parece grande a los pusilánimes o a los cicateros o sencillamente a los enemigos de la justicia y de la paz os parezca a vosotros pequeño. Estáis aquí para fustigarnos a que no nos quedemos cortos. Estáis aquí para gritar ¡adelante! y no para gritar ¡alto! Estáis aquí, camaradas, para montar la guardia impaciente y madrugadora, para estar de retén constante, para pedirnos más, para encender las antorchas del camino y para estimularnos y para enjuiciarnos y, si fuera preciso por nuestra lentitud y por nuestra cicatería, para echarnos. Llamadnos pequeños, camaradas, que será la manera de que nos hagáis grandes. Entended el grito que sale de las entrañas de la Patria, de las tumbas sagradas de nuestros camaradas, que cayeron pidiéndonos a voces Patria, Justicia y Pan para todos los españoles. (Aplausos.)

Las Universidades laborales

Alzad vosotros las miras de las armas hasta que os ciegue el sol. Y hoy, rescatando para todos los trabajadores, los del campo y los de la ciudad, el tesoro de la salud, y perfeccionando el sistema de defensa contra la adversidad hasta dejarlo afinado como un instrumento de precisión; y mañana, levantando en los rincones estratégicos de la Patria las fortalezas de la liberación intelectual, los castillos roqueros de vuestra capacitación, las Universidades Laborales, de donde vuestros hijos, sin dejar de ser trabajadores o dejando de serlo, según sus capacidades personales, salgan para el Mando y el Poder con toda dignidad, camaradas, ¡alzad a la Patria misma sobre vuestros hombros robustos! Que España y Franco saben que, en último término, el mismo hombro que sostiene el edificio de la justicia social, el mismo hombro que empuja, entre el jadeo de pechos viriles, la Patria hacia adelante,, es el hombro que, en última instancia, también arrastra un cañón o aguanta el culatazo del fusil para salvar la independencia, y la unidad, y la grandeza, y la libertad de la Patria. (Grandes aplausos interrumpen al ministro.) Por ella, por quienes le dieron su vida en plena juventud para hacerla más hermosa, por nuestra España sostenida en alto por sus trabajadores, camaradas: ¡Viva Franco! ¡Arriba España!

Finalmente, se cantó el «Cara al Sol», y el ministro dió los gritos de rigor, que fueron contestados entusiásticamente por todos los asambleístas, puestos en pie.

«Vamos a establecer una disciplina total en el campo de la colaboración de las entidades que prestan al Seguro de Enfermedad»

Discurso pronunciado por el ministro de Trabajo ante los micrófonos de Radio Nacional

MADRID, 15. — El ministro de Trabajo ha pronunciado un discurso ante los micrófonos de Radio Nacional de España, en el que se ha referido al Seguro de Enfermedad.

El señor Girón, después de poner de relieve las dificultades con que ha venido tropezando el Seguro para su mejor desarrollo, anuncia que esas dificultades están perfectamente canalizadas.

"Y como en toda obra que se realiza con la cooperación de los demás, dijo el ministro, se nos permitirá que comencemos por poner en orden esa colaboración y acometer unas reformas de carácter general en el Seguro de Enfermedad, no desde el punto de vista formal y legal, puesto que en este orden nuestras disposiciones oficiales son inatacables y, por otra parte, no son ningún invento español, sino desde un punto de vista oportunista y de aplicación de aquellas disposiciones. Nuestra obligación de llevar al Seguro de Enfermedad a la perfección que merecen los trabajadores españoles y que merecen de una manera tan urgente los médicos y los sanitarios al servicio del Seguro, nos obliga a establecer la rigidez y la pureza en la aplicación de las disposiciones que regulan las relaciones de las entidades colaboradoras con el Seguro mismo y a hacer, por tanto, algunas advertencias."

Una disciplina total

Desmintió el ministro lo que algunos críticos han sostenido en el sentido de que las entidades acudieran al llamamiento del Estado por espíritu mercantil y en vista de un interés privado.

"Vamos a entrar a partir de hoy en un período sistemático que se va a parecer muy poco al período campamental por el que acabamos de cruzar. Vamos a cumplir todos, y a rajatabla, con lo ordenado. Vamos a establecer una disciplina total en el campo de la colaboración de las entidades que prestan al Seguro. Vamos a ajustar la economía del Seguro de Enfermedad férreamente, inexorablemente, con una precisión automática, enérgica, irrevocable en todos sus términos, y vamos a hacerlo en beneficio de los dos personajes, únicos protagonistas del Seguro y de quienes los demás solamente somos servidores.

Esos dos personajes protagonistas son el enfermo y quienes le asisten directamente, es decir, los médicos y los sanitarios, nada puede primar sobre ellos. Nada puede ni debe perjudicarles. El Seguro de Enfermedad no tendría sentido si el Estado pensara de otra manera. Y ha llegado el instante de que todos afirmemos la primacía de estos elementos y en función de su satisfacción y de su servicio se mueva toda la completa maquinaria del Seguro. De otro modo, lo único que podemos prever es el fracaso. Y ante ninguna consideración el Estado se detendrá en el camino del éxito para una institución de la que tantos millones de españoles dependen y que de manera tan profunda ha transformado y transformará aún la sociedad nacional en cumplimiento de uno de los puntos claves de la Revolución y en cumplimiento de órdenes terminantes de su Caudillo."

El señor Girón advierte a los trabajadores sobre un viejo peligro que retoña en su torno cada vez que se trata de arrancarle un voto. Este peligro es el de la propaganda celestina que no se detiene ante ningún obstáculo con tal de obtener el beneficio que sus empresarios buscan al final.

Reajuste en todos los órdenes

"Vamos a someter al Seguro Obligatorio de Enfermedad a un reajuste en todos sus órdenes — dijo el ministro —, y constituye para nosotros un deber de lealtad advertir a nuestros colaboradores de esta decisión."

Se dirige después a las entidades colaboradoras del Seguro, y dice que tienen contraídas unas obligaciones que van a ser exigidas en su totalidad y dentro de sus términos más estrictos. Por último, dijo el ministro que el Estado espera que el cumplimiento del deber de cada uno le conduzca a la perfección que los trabajadores, médicos y sanitarios merecen. — Cifra.

NUEVO ESTABLECIMIENTO

Una vez más se ha visto Barcelona engalanada con un nuevo establecimiento de magnífica instalación y con la más moderna maquinaria, para la Charcutería-Pastelería de FONT-RIFRA, situada en la calle de Sepúlveda, 151 (entre Casanova y Villarroel). Su gerente, don Enrique Vidal-Abarca, ha puesto todo su celo e inteligencia para que la citada Charcutería-Pastelería esté a la altura de nuestra época y de España.

Primeramente fué bendecido el establecimiento por el Padre Luis Morta, asistiendo al acto el primer teniente de alcalde don Alfredo de Casanova, el magistrado señor Yúfera, los ingenieros señores Mir, De Pedro y Roca y otras personalidades del comercio y de la industria.

Todos los asistentes, clientes y demás congregados fueron obsequiados con una copa de vino español.

La Empresa y su gerente don Enrique Vidal-Abarca fueron muy felicitados.

Primer Congreso Juvenil Obrero

En la Residencia del Guinardó se ha celebrado la fase provincial

El gran certamen nacional tendrá lugar en Madrid

En la Residencia del Guinardó se ha celebrado, durante los días 12, 13 y 14 la fase provincial del Primer Congreso Juvenil Obrero, organizado por el Frente de Juventudes a través de sus secciones de Centros de Trabajo. Esta fase es previa al gran Congreso Nacional que se celebrará en Madrid, en el que se discutirán las conclusiones de los de toda España. Es móvil principal de este Congreso el deseo del Frente de Juventudes de solucionar y procurar encauzar las inquietudes que la masa juvenil obrera tiene pendiente de resolución: aspiraciones profesionales, religiosas, culturales, patrióticas y laborales.

Participan en este Congreso Juvenil los campeones y subcampeones nacionales de los Concursos de Formación Profesional Obrera, los números uno y dos de los Cursillos Provinciales de Capacitación Social, los aprendices que se encuentran en posesión del diploma social de la Jefatura Central, los becarios de peritaje de la Sección de Centros de Trabajo, los calificados con los números uno y dos en los dos últimos cursos de las Escuelas de Trabajo y Formación Profesional y Aprendizaje, un representante por cada misión cultural, otro por cada empresa que tenga más de veinte aprendices, congresistas, seleccionados por elección entre sus compañeros y congresistas por designación, y aprendices seleccionados de las Centurias de Guías de las F. J. de Barcelona ciudad y provincia, directamente designados por el jefe del distrito.

En el temario a tratar figuran cinco ponencias de carácter obligatorio, a las que se agregan seis más de tema libre, que completarán los estudios a desarrollar para que sean tratados en la fase final del Congreso.

Las sesiones de la Fase Provincial del Congreso celebradas en Barcelona, fueron presididas, en representación del delegado provincial de Trabajo, por el inspector de la Delegación, don Eduardo Riaza, y por el jefe del Frente de Juventudes del distrito, don Emilio Martínez de Laguardia, secretario provincial, don José López de Miguel, mandos provinciales de la Organización y el jefe provincial de Centros de Trabajo, don Angel Herranz Torrego.

Las conclusiones adoptadas serán elevadas a la Delegación Nacional del Frente de Juventudes, Sección Central de Centros de Trabajo, para que sean discutidas en la fase nacional que se celebrará próximamente en la capital de España.

Ante 40.000 espectadores en Dusseldorf

Alemania "B" impone el ritmo de su conjunto a las individualidades del España "B" (5-2)

Ramoni (autor de los dos goles) y Argilés, los dos hombres más destacados de nuestra representación

Falló la tripleta central del ataque, lenta y premiosa en el tiro a gol

DUSSELDORF, 15. — A las cuatro en punto de la tarde, el árbitro Van der Meer, de Holanda, dió la señal para el comienzo del encuentro, presenciado por unos 40.000 espectadores. Cuando los equipos saltaron al

Argilés

terreno de juego, recibieron una calurosa acogida de los aficionados.

Alineaciones:

ALEMANIA: Henig; Roesslimg, Erhard, Metzner; Sommer, Gottimger; Hellwig, Roenrig, Lipponer, Pfaff y Schseffer.

ESPAÑA: Sión; Argilés, Campanal, Guillamón; Falin, Ramoni; Gago, Coque, Prendes, Fuertes y Segui.

El juego comenzó con fuertes ataques de ambos equipos. Sión y el meta alemán están muy ocupados en los primeros minutos. El portero español emociona a los espectadores al intervenir en varias ocasiones, con acierto, en saques de esquina. En el décimo minuto de juego, Prendes, de potente tiro, envió el balón a la red alemana, pero el árbitro lo anuló por fuera de juego. Después, los alemanes presionaron con insistencia aunque de modo infructuoso. Los españoles se defendieron excelentemente, alejando todos los peligros. En estos minutos las líneas defensivas españolas trabajaron de firme. Estaban empeñadas en un duro trabajo y eran incapaces de apoyar activamente a medios y delanteros. Más tarde el alemán Helwig chocó con el español Campanal y resultó ligeramente lesionado pero sin poder continuar jugando. Le sustituye Spesinger.

Los alemanes se mostraron claramente superiores en los primeros veinticinco minutos y habían forzado un total de siete córners. Los ataques españoles no tenían fondo y ya no eran tan frecuentes ni peligrosos como en la primera fase del encuentro.

A los 32 minutos de juego el interior izquierda alemán Pfaff logró el primer tanto. Ese mismo jugador realizó también el ataque que abocó al segundo tanto alemán a los siete minutos del primer tiempo, lo consiguió el extremo izquierda Schaeffer.

Los españoles reaccionaron rápidamente y sólo unos pocos segundos después, Ramoni, de un terrible tiro, logró batir a Hening, poniendo el marcador 2-1. Este mismo jugador conseguía después el segundo tanto español con un poderoso tiro a veinticinco metros de distancia.

Esto animó a los españoles que aumentaron su furia, asediando constantemente el marco contrario aunque sin eficacia. Un minuto antes del descanso el alemán Pfaff marcó el tercer tanto, terminando así el primer tiempo.

Al reanudar el juego los dos equipos desplegaron ataques brillantes, creándose situaciones peligrosas en ambos marcos. Los alemanes realizaron una serie de excelentes combinaciones mientras los ataques españoles se estrellaban ante la sólida defensa alemana. Mientras los visitantes no lograban marcar ningún tanto en esta segunda parte, los alemanes se apuntaron dos más, ambos logrados por el extremo Schaeffer, a los 7 y 12 minutos. Con el 5-2 los alemanes cobraron mayores ánimos y se dedicaron a jugar a placer. Los ataques españoles se hicieron por ráfagas. Ramoni, en una fuerte reacción, logró imponer su juego por algún tiempo, pero la defensa alemana, que reaccionaba rápidamente, anuló todas las buenas oportunidades de que los españoles pudieran lograr algún tanto.

Alemania sacó 13 córners y España, catro.

Los alemanes exhibieron mejor jego de conjunto y su línea de ataque, animada por el fenómeno Pfaff, resultó siempre peligrosa. Los españoles defraudaron en cuanto a su juego de conjunto. Además de Ramoni se destacaron Argilés y Sión.

DECLARACIONES

DUSSELDORF, 15. — Después del partido entre los equipos B de Alemania y España, Peco Bauwens, presidente de la Federación Alemana de Fútbol, manifestó:

"Ha sido un buen partido. Los siete tantos han sido magníficos tantos de fotografía, de los que se ven pocas veces. La victoria alemana ha sido merecida, pero tal vez un poco abultada. El tiro de Segui creo que fué tanto. Me ha gustado mucho el juego español, especialmente el de cabeza. Nuestro equipo está en mejor forma y ésta ha sido la causa de nuestra victoria."

El tiro de Segui señalado por Bauwens se refiere a los últimos minutos del encuentro. Coque y Prendes habían rematado de un modo potente, pero sin lograr marcar. Segui hizo también un esfuerzo supremo y en uno de sus tiros, el meta alemán, según los espectadores sitados detrás, detuvo el balón dentro de la portería, pero el árbitro, sin embargo, no pitó y el encuentro continuó aunque la decisión fué objetivamente protestada por el público, que abucheó al árbitro.

Escartín manifestó: "No hemos podido alinear a nuestros mejores hombres porque algunos de ellos tendrán

Ramoni

que jugar en seguida la final de la Copa del Generalísimo. Estoy impresionado por la objetividad y buen comportamiento del público alemán." Alfil.

FINAL COPA

Los mejores hoteles. Localidades garantizadas. Viaje en nuestros autopullmans y avión especial

Salidas: 19 y 20 - Regreso: 22 Junio

VIAJES MELIA, S. A.

Paseo de Gracia, 6

Tel. 22 86 93

MOTORISMO

A 114'5 KILOMETROS POR HORA, TRIUNFA WUNCHE EN EL GRAN PREMIO DE FELDBERG

FELDBERG (Alemania), 15. — Siegfried Wunche, con el nuevo modelo de tres cilindros y dos velocidades "DKW", ha ganado el Gran Premio de Feldberg en la categoría de motos de 350 c. c. Cubrió los 173'640 kilómetros en 1 hora, 30 minutos, 14 segundos y 1-10, que representa una velocidad media de 114'5 kilómetros por hora.

En segundo lugar, Friedel Choen, con "Horex", a 113'3 kilómetros por hora.

Tercero, John Aston, con "Norton", a 110'9 kilómetros por hora. — Alfil.

FINAL COPA S. E.

EN AUTOPULLMAN

Salida, día 20 — Regreso, día 22

Localidad preferente asegurada

Hoteles de 1.ª Clase

PRECIO: 990 PTAS.

Aeromar Expreso

Avda. Catedral, 1. (Ent. Capellans, 2)

Teléfonos: 22 83 24 - 22 08 89

REPRESENTANTES

Los solicita fábrica importante de productos alimenticios de muy buena calidad en todos los pueblos y capitales. Artículos de gran volumen de ventas y muy fáciles de vender. Damos buena comisión. Dirigirse Apartado de Correos número 351. Palma de Mallorca.

CASA TORRES

TEJIDOS NOVEDAD SEÑORA

REBAJAS FIN DE TEMPORADA

Del 10 al 50 por ciento de Descuento

ALPACAS, SEDAS SALVAJES, GLACES, OTOMANS, GABARDINAS, SCHANTUNGS, PIQUES, BATISTAS, ORGAZAS, ORGANDIS, ALGODONES, SURTIDOS EN BORDADOS Y ESTAMPADOS

PASEO DE GRACIA, 118

LUCHA-ARENAS

Mañana, martes, noche, 10'30

Formidable velada

Jim Lewis . Febrer

Negro Badú - Lambán II

T. Watson - Lambán

M.C.D. 2022

Barcelona y Atlético de Bilbao jugarán la gran final

CINZANO

RESULTADOS Y CLASIFICACIONES

Copa de Su Excelencia el Generalísimo

SEMIFINALES, VUELTA

At. de Bilbao, 2; Madrid, 1 (2-2).
At. de Madrid, 2; Barcelona, 1 (1-8).
Se clasifican finalistas el Atlético de Bilbao y el Barcelona.

Promoción a Primera División

Avilés, 4; Celta, 1.
Coruña, 3; At. Tetuán, 0.
Hércules, 2; E. Industrial, 0.

CLASIFICACION

	J.	G.	E.	P.	F.	C.	P.
E. Indust.	6	3	1	2	14	6	7
At. Tetuán	6	3	0	3	8	9	6
Celta	6	3	0	3	11	12	6
Avilés	6	3	0	3	10	12	6
Hércules	6	3	0	3	7	10	6
Coruña	6	2	1	3	6	7	5

Promoción a Segunda División

GRUPO PRIMERO

Leonesa, 2; Torrelavega, 4.
Mataró, 3; Sestao, 1.
Descansa: Salamanca.

CLASIFICACION

	J.	G.	E.	P.	F.	C.	P.
Leonesa	5	3	0	2	13	7	6
Torrelav.	5	3	0	2	9	7	6
Mataró	5	3	0	2	8	8	6
Sestao	5	2	0	3	6	13	4
Salamanca	4	1	0	3	4	5	2

GRUPO SEGUNDO

Calvo Sotelo, 1; Levante, 3.
España Tánger, 2; Córdoba, 0.

CLASIFICACION

	J.	G.	E.	P.	F.	C.	P.
E. Tánger	5	3	2	0	12	4	8
Levante	5	2	2	1	14	11	6
C. Sotelo	5	1	1	3	11	15	3
Córdoba	5	0	3	2	8	15	3

Promoción a Tercera División

GRUPO CUARTO

Vich, 1; Constancia, 4.
Descansa: Reus.

CLASIFICACION

	J.	G.	E.	P.	F.	C.	P.
Constancia	2	2	0	0	5	0	4
Reus	2	1	0	1	1	1	2
Vich	2	0	0	2	0	5	0

Campeonato de España de Aficionados

FINAL

Eibar, 3; Rayo Vallecano, 3 (con prórroga).
El martes se jugará el desempate.

Campeonato de España de Juveniles

SEMIFINALES

Barcelona, 2; Santander, 1.
Español, 0; Madrid, 2.
El próximo domingo jugarán la final Barcelona y Madrid.

Copa Federación

CUARTOS DE FINAL, IDA

Las Palmas-Málaga (no presentado el Málaga).
Valladolid, 3; Jaén, 3.
Se clasifican por retirada de sus adversarios, Cacereño y Murcia.

Encuentros internacionales

Alemania B, 5; España B, 2.
Torino, 2; Santander, 1.
Lérida, 2; Perpignan, 2.
Selección japonesa, 0; Offenbach Kickers, 9.

CINZANO

Los "leones" batieron al Madrid (2-1) después de hacer gala de su superioridad

Viviendo de renta y jugando a medio gas los azulgrana se dejaron vencer, en el último segundo, por el A. de Madrid (1-2)

Partido de trámite en el Metropolitano

MADRID, 15. — Escasa entrada en el Metropolitano. Eligió el Atlético contra el sol. Puesta la pelota en juego, el Atlético se lanzó al ataque decidido, perdiendo Molina en esta jugada la ocasión de marcar. Inmediatamente otro ataque por la izquierda en el que hay centro que remata Agustín de cabeza, pero el balón sale demasiado alto. En pleno acoso local, Gonzalvo salvó un gol en la misma línea, cuando Ramallets había salido. El partido entra en una fase muy interesante por los continuos ataques atléticos, pero la fortuna está con el Barcelona y la pelota no entra. Pasados los primeros quince minutos y ante la inutilidad de su esfuerzo, el Atlético cede en su presión. Entonces el Barcelona iguala el encuentro. El conjunto catalán juega con gran tranquilidad y su defensa en esta fase deshace todos los ataques atléticos cuando los jugadores madrileños muestran sus nervios y sus prisas por inaugurar el marcador. Todo el primer tiempo es de mayor presión atlética y se llega al descanso sin que el marcador funcione.

En la continuación sale Velasco para sustituir a Ramallets, que se queja de una lesión en la rodilla. De salida, Callejo pierde otra gran oportunidad, pues con la pelota solo ante Velasco, la adelanta demasiado y el meta catalán se apodera de ella. Herrera se lesiona en un encontronazo. Modifica el Atlético todas sus líneas, pasando Herrera al extremo, Hernández a lateral y Cobo a central. Aun con los cambios, el Atlético no se amilana. Continúa su juego de gran ofensiva y sin embargo es el Barcelona el que a los veinte minutos de juego marca: un ataque en torno de Menéndez. Gonzalvo se hace con la pelota y, rápido, viendo a Menéndez algo adelantado, tira y marca casi desde medio campo. Después de este tanto, el Atlético insiste en su ataque aún más, pero sin fruto. Escudero lanza un "penalty" fuera. El público abronca al árbitro por sus muchos errores, que, por regla general, perjudican al Atlético. Veintinueve minutos y tiro de Gonzalvo que desvía Menéndez a córner. A los cuarenta y tres minutos Molina consigue el tanto del empate, y minuto y medio después, acabando el partido, Escudero en jugada personal burla la salida de Velasco y marca el gol de la victoria. El Atlético tiró seis córners y el Barcelona, ocho.

El club local jugó con mucho entusiasmo, pero con escasa precisión, controlando muy mal la pelota y pasándola imprecisa, por lo que facilitaron la tarea destructiva del Barcelona. Destacaron Herrera, en la defensa; Hernández en los medios y Escudero en el ataque. El Barcelona, tranquilo, con la renta que traía del encuentro anterior, no se empleó a fondo en ningún momento y con una defensa serena sostuvo los deshilvanados ataques contrarios. Destacaron Biosca, Gonzalvo y Basora.

El señor Pérez Rodríguez se complicó su actuación con una labor plagada de errores en un partido jugado con corrección y que no tenía ninguna "pega" por la diferencia resultante del partido anterior.

BARCELONA: Ramallets (Velasco), Seguer, Biosca, Segarra, Gonzalvo, Maristany, Basora, Flotats, Kubala, Moreno y Manchón.

ATLETICO DE MADRID: Menéndez, Verde, Herrera, Cobo, Hernández, Galbis, Miguel, Agustín, Escudero, Molina y Callejo. — Alfil.

La victoria del Atlético sobre el Madrid

BILBAO, 15. — Se registra una entrada extraordinaria, cubriéndose la totalidad de las localidades de San Mamés. El partido se ha jugado en ambiente de gran expectación y ha sido ganado claramente por el Atlético, aunque en la segunda parte su juego no fuera tan brillante como en la primera, en la que, merced a su coraje, arrolló a un Madrid que comenzó con temple, pero que acabó desarticulado.

Venancio marcó los dos goles del equipo bilbaíno. El primero a los 25 minutos, rematando de cabeza un córner sacado por Gainza. Tres minutos después, el mismo jugador centró largo sobre puerta, colándose el balón en la portería, en tanto el meta madrileño calculaba mal la salida y no pudo hacer nada por neutralizarlo. Con este resultado se llegó al descanso.

En la continuación, a los catorce minutos, Olmedo marcó en una rápida escapada de Pahiño por el lado izquierdo, cuando el jugador madridista, en un arresto de coraje, escapó de la vigilancia de Canito, que incluso le llegó a rasgar la camiseta. Después el Atlético jugó un poco replegado, pero sin que por ello descuidase las incursiones sobre la puerta de Cosme, no defendida con absoluta seguridad.

Desde luego, el primer tiempo atlético fué de gran juego, desconcertando por completo al equipo de Chamartín.

Por el Atlético, Manolín hizo un primer tiempo espléndido de facultades y colocación, desbordando a la media madridista, en la que Muñoz-Zárraga no podían neutralizar al valiente antagonista ni aun a los interiores rojiblancos que se movían con gran libertad por el campo.

REAL MADRID: Cosme, Navarro, Oliva, Lesmes, Muñoz, Zárraga, Olmedo, Joseíto, Pahiño, Molowny y Sobrado.

ATLETICO DE BILBAO: Carmelo, Orue, Areta, Garay, Canito, Manolín, Iriondo, Venancio, Zarra, Panizo y Gainza.

Arbitró el señor Tamarit, discreto.

Promoción a Primera

El Hércules le pudo al España Industrial, y una mala actuación de Pazos le costó al Celta un severo tanteo en Avilés

Hércules, 2; España Industrial, 0

ALICANTE, 15. — El partido fué reñido, pero limpio y ambos conjuntos se superaron desde el primer momento por conseguir la victoria. A los 28 minutos Pina, en jugada personal, sorteando a varios contrarios, de potente tiro envió el balón a la red. A los 7 minutos de la segunda parte, Pina tiró fuerte y el balón se le escapó de las manos al portero. Muñoz, a la expectativa, marcó así el segundo gol. Por el España Industrial destacó Ferrer. Por los locales, Almagro.

Alineaciones:

ESPAÑA INDUSTRIAL: Estrems, Román, Miranda, Schwandt, Solé, Bonda, Tejada, Murillo, Bellés Ferrer y Beltrná.

HERCULES: Quiles Llevaría, Isal, Santos, Almagro Ernesto Ortiz, Pina, Calsita, Marco Martín y Muñoz.

Arbitró el madrileño Campos, bien. Alfil.

Avilés, 4; Celta, 1

AVILES, 15. — A los nueve minutos Eliseo en internada veloz lanzó un fuerte chut que sorprendió al portero llegando el balón a la red. Empató el Avilés a los 30 minutos al chutar Linares sobre la barrera de jugadores, sorprendiendo también a Pazos. A los 44 minutos, Castejón lanza una falta rematando Sánchez. El larguero devuelve el balón, pero Linares acabó incrustando el esférico en las mallas. A los tres minutos del segundo tiempo, Ernesto cede a Quinín, quien burla a Villarino, se interna y marca de un gran tiro el tercero. Poco después lanza un penalty flojísimo y lo echa fuera por exceso de colocación. A los 40 minutos Quinín se interna, cede a Sánchez quien marca el cuarto.

El resultado fué justo si bien la deficiente actuación de Pazos influyó en el marcador. Por el Celta destacaron Atienza, Pineda, Amoedo y Villar. Por el Avilés, Ardura, Castejón y Quinín.

AVILES. — Munarriz; Mantido II, Castejón, Mantido; Ardura, Ernesto; Quinín, Pinares, Nando, Sánchez y Riestra.

CELTA. — Pazos; Gaitos Lolín, Villarino; Juan Francisco, Villar; Atienza, Hermida, Amoedo, Eliseo y Pineda.

Arbitró, bien, Riñones. — Alfil.

Coruña, 3; Tetuán, 0

LA CORUÑA, 15. — A los 25 minutos un centro de Moll desde el extremo izquierda lo remata Oswaldo de cabeza y marca el primer gol coruñés. Poco después, Acuña se lució al parar de forma magnífica un tiro de Moreno. Cuatro minutos antes del final, Arsenio recoge un balón desde el centro del campo, pasa muy bien a Arias, quien centra. Oswaldo, de cabeza, consigue el segundo tanto. En la segunda parte a los 20 minutos saca un córner Tino y de cabeza remata Arsenio el tercer gol de la tarde. A cada equipo le fué anulado un gol.

DEPORTIVO. — Acuña; Clemente, Rodolfo, Carlos; Zubieta, Cuenca; Arias, Oswaldo, Arsenio, Moy y Tino.

TETUAN. — Pachón; Saalem, Alarcón, Juaneda; Muñoz, Martí Jimeno; Solano, Patricio, Julián, Moreno y Chicha.

Arbitró, bien, el madrileño Marín. — Alfil.

¡OBSEQUIO!
DE OTRA MOTO
Vespa

Atendiendo numerosas peticiones de nuestros clientes, y no regateando sacrificios, organizamos un nuevo sorteo de otra moto,
"VESPA"
¡La ilusión de la juventud!
Hasta el 17 julio, por cada 100 Ptas. de compra en artículos de Sra., Cab.º o Niños, será obsequiado con un cupón para participar en el sorteo que se celebrará ante el Iltre. Notario Don José M.ª de Porcioles, el 20 de julio a las 16'30 en nuestra casa Central, Vía Layetana, 49
Recibidas las novedades en Géneros de Punto, Camisería, Sastrería y Artículos baño, campo y playa
¡Efectúe ahora sus compras, usted puede ser el afortunado!
CASA VILARDELL

RUGBY

La selección catalana se defendió dignamente (12-18)

En el campo de Las Corts, se disputó ayer este encuentro, que resultó excelente. El equipo galo hizo honor a su título de Campeón de Francia demostrando sus jugadores una excelente clase y gran conocimiento de juego.

La selección catalana, en la que imperaba la juventud, demostró que la superación de nuestro rugby no es un mito.

Alineaciones:

R. C. LOURDES: Claverie, Cathala, Calvo, M. Prat, Rancoule, Cabanne, Labasuy, Bordeau, Moneriola, Domec, Quinle, Maisand, Grange, Sounat, Lafont.

SELECCION CATALANA: Aleu, Fíguls, Serena, Campañón, Mota, Ribas, Rabasa, Juan, Petit, Bianch, Massa, Masoni, Pallarés, Rodó, Peña. En la segunda parte, actuaron Bru, Ferré y Anell.

Dirigió el encuentro el colegiado francés, señor Gouale, acertadamente.

Los tantos del Lourdes fueron conseguidos por Rancoule (12), Domec (3) y Prat (3). Los de la selección catalana por Fíguls (3), Rabasa (3), Ribas (3) y Campañón (3).

Al finalizar el encuentro el seleccionador nacional, señor Vázquez, nos rogó hiciéramos constar su satisfacción por el juego y entusiasmo de los seleccionados.

El capitán de la selección, Rabasa, manifestó que consideraba el resultado como altamente honroso para nosotros.

«MELEE»

HOCKEY SOBRE PATINES

La selección española golea a la del Brasil, en Alicante y Valencia

VALENCIA, 15. — España ha vencido a Brasil por nueve tantos a uno en el partido de hockey sobre patines celebrado en el Pabellón de los Deportes. El local estaba completamente lleno de público y fueron numerosísimos los aficionados que no pudieron presenciarlo por no tener acceso a los graderíos.

Los equipos se alinearon en la forma siguiente:

ESPAÑA: Zabalia, Orpinell, Rovira, Puigbó y Trías.

BRASIL: Nilson, Lara, Calo, Antón y Edgar.

El primer tiempo terminó con tres tantos a uno, marcados por Trías y Puigbó (2) los de España y por Edgar, el brasileño.

En la segunda parte, Serra sustituyó a Rovira y Gallén a Trías. El equipo español hizo una perfecta exhibición, marcando seis tantos más, logrados cuatro por Gallent y dos por Puigbó.

Destacaron en el equipo de España Puigbó, Trías y Gallent.

El sábado, en Alicante, España había triunfado ya de Brasil por 8-0.

SIN ENTRADA SIN FIADOR — PLAZOS 26 MESES CREDITO
TRAJES MED. Y CONF. CABALLERO, SEÑORA Y NIÑO, CAZADORAS, BAQUETAS SPORT, EQUIPOS 1.ª COMUNION, LAMPARAS, RELOJES, ALFOMBRAS, REBECAS, SOSPECHAS Y JERSEYS PUNTO, NEVERAS Y SILLITAS NIÑO, COLCHONES, ETC., ETC.
Gran surtido trajes verano
RUIGAR
TALLERS, 61 (entrada por la tienda)

CICLISMO

Serra termina brillantemente en séptimo lugar, la Vuelta al Dauphine Liberé

GRENOBLE, 15. — Lucien Telseire (Francia), ganó la gran carrera ciclista del Dauphine Libere, cubriendo los 1,800 kilómetros de recorrido en 47 horas, 6 minutos 20 segundos.

2. Gaul (Luxemburgo), a 4 m. 59 s.
3. Jean Robic (Francia), a 5 m. 32 s.
4. Geminiani (Francia).
5. Rolland (Francia).
6. Baeyans (Bélgica).
7. JOSE SERRA (España), a 14 m. 26 s. del ganador.
38. Agut.
59. Bermúdez.

La última etapa de la carrera, de 238 kilómetros fué ganada por el francés Roux, delante de Veramí, Remy, Bianchi, Varnajo y el español Bermúdez. — Alfil.

POBLET, VENCEDOR EN TOLON

TOLON, 15. — Miguel Poblet ha ganado la carrera ciclista de la Feria de Tolón. Cubrió el recorrido de 58 kilómetros en 1 h. y 36 m. — Alfil.

FINAL TRAGICO EN LE MANS

Tom Cole se mata en una de las más peligrosas curvas del Circuito

El coche se estrelló, y el corredor, lanzado sobre la pista, fué embestido por el bólido que le seguía, a 128 kilómetros por hora

OTRO ACCIDENTE MORTAL

LE MANS, 15. — El corredor británico Tom Cole se mató ayer al dar la vuelta de campana su coche "Ferrari", en una de las peligrosas curvas, durante la carrera de las 24 horas de Le Mans.

El fatal accidente se produjo a las seis y cuarto de la madrugada.

El famoso corredor francés Louis Chiron, que iba destrás del desgraciado corredor, ha manifestado al corresponsal del Servicio Especial de Alfil lo siguiente:

"La última vez que vi a Tom Cole estaba sentado erguido sobre su asiento y parecía molesto por giroones de niebla que oscurecían parte de la pista. En vez de tomar la curva en la Maison Blanche se lanzó recto sobre la misma. El coche debe haber rebotado sobre la barrera a 10 metros de la pista y se ha estrellado contra la otra."

Un "Brogward" iba inmediatamente detrás a cerca de 128 kilómetros de media horaria. Este coche debe haber pasado por encima de Cole. El "Brogward iba conducido por J. Poch, en el momento del accidente de Cole.

Poco después el altavoz anunció que el "Brogward" sufrió un accidente.

Más tarde, al poco tiempo, el "Brogward" llegó a su puesto de aprovisionamiento y Poch descendió agotado y pálido. Su guardabarros izquierdo estaba abollado. Su compañero Mouche subió para seguir la carrera. Poch no pudo ser encontrado por los periodistas para que refiriera lo que había pasado. — Alfil.

LOS "JAGUAR", NETOS VENCEDORES

LE MANS, 15. — Los organizadores de la carrera de las 24 horas de Le Mans han anunciado la siguiente clasificación de la prueba.

1. A. P. G. Holt y J. D. Hamilton (Gran Bretaña) con "Jaguar". Velocidad media de 170 kilómetros 336 por hora.
2. Stirling Moss y Peter Walker (Gran Bretaña), con "Jaguar". Velocidad media 168,383 kilómetros por hora.
3. Philip Walters y John Fith (Estados Unidos), con "Wunngham", 167,514 por hora.
4. Peter Whitehead y Stewart (Gran Bretaña), con "Jaguar", 166,095 por hora.
5. Marzotto (Italia), con "Ferrari".
6. Trintignant y Harry Svhell (Estados Unidos), con "Gordini".—Alfil.

JOVER, MUY MEJORADO

LE MANS, 15. — El "as" del volante español Juan Jover, está mucho mejor. Los médicos dicen que hoy será conducido a París en ambulancia y de allí en avión a Barcelona. *El parte dice que "está fuera de peligro y en mucho mejor estado".*

Los especialistas de Barcelona tendrán una buena oportunidad de salvar su pierna izquierda de la amputación, ha dicho un portavoz del hospital. — Alfil.

Solar por 12.000 pts.
en VILADECANS vdo. Tel., 21 25 93

No sufra más de los PIES
acarícielos con desudorante
TRO-PI-CAL
El bálsamo líquido que le evitará el SUDOR EXCESIVO

ATLETISMO

Dos plumarcas españolas se batieron en el encuentro París-Sttugart-Barcelona

Teixeira fué el héroe de nuestra representación, ganando la prueba de los tres mil metros obstáculos

PARIS, 15. — París ganó el torneo triangular de atletismo frente al Stuttgart y Barcelona, que terminó ayer, domingo.

El resultado final fué el siguiente:

París, 176 puntos; Stuttgart, 134; Barcelona, 82 puntos.

La mejor exhibición de las pruebas correspondió al español José Teixeira, que batió el record español de los tres mil metros obstaculos, cubriendo esta distancia en nueve minutos y diez segundos. La marca anterior pertenecía a Miranda desde 1946, con un tiempo de nueve minutos y veintidós segundos.

En esta carrera se clasificaron después:

2, Thimm (Stuttgart), 9 m. 22 s 2-10; 3, Chickahne (Francia), 9, 42; 4, Miesser (Stuttgart), 9, 57, 9-10; 5, Mivot (París), 9, 59 1-10; 6, Guixá (Barcelona), 10, 28.

800 metros: 1, Binder (Stuttgart), 1, 48; 2, De Jean, 1, 52; 3, Brenner (Stuttgart), 1, 52, 3-10; 4, **Macías (Barcelona), 1, 56**; 5, Lacroix (París), 2, 1-10; 6, **Jiménez (Barcelona), 2, 3-10.**

400 metros vallas: 1, Elloy (París), 55 segundos; 2, Bourlier (París), 55, 4-10; 3, **Romaguera (Barcelona), 57, 5-10**; 4, **Tello (Barcelona), 57, 5-10**; 5, Wenner (Stuttgart), 57, 6-10; 6, Spieth (Stuttgart), 57, 8-10.

Triple salto: 1, Eppale (París), 14'44 metros; 2, Reuger (París), 13'83; 3, **Parellada (Barcelona), 13'22 metros**; 4, Rapp (Stuttgart), 12'92; 5, Muller (Stuttgart), 12'85; 6, **Badia (Barcelona), 12'88.**

Lanzamiento del disco: 1, Marktanner (Stuttgart), 45'55 metros; 2, Maissant (París), 44'94 metros; 3, Hipp (Stuttgart), 44'60 metros; 4, Rafali (París), 43'88 metros; 5, **Addáraga (Barcelona), 40'54 metros;** 6, **Clavero (Barcelona), 39'26 metros.**

Salto con pértiga: 1, Chevillard (París), 3'95 metros; 2, Breimann (París), 3'85; 3, Stolze (Stuttgart), 3'60; 4, Muller (Stuttgart), 3'50; 5, **Torella (Barcelona), 3'40 metro**; 6, **Adárraga (Barcelona), 3'30 metros.**

Relevos 4 × 100: 1, París; 2, Stuttgart; 3, **Barcelona.**

5.000 metros: 1, Krimg (París), 14, 53, 2-10; 2, Lauffer (Stuttgart), 15, 00, 4-10; 3, Uppinger (Stuttgart), 15, 00, 4-10; 4, Mahaut (París), 15, 5; 5, **Amorós (Barcelona), 15, 6, 2-10**; 6, **Coll (Barcelona), 15, 36, 2-10.**

En la reunión del sábado, el atleta Macías mejoró el record español de los 1.500 metros, que el mismo poseía, dejándolo en el tiempo de 4 m. y 2-10. — Alfil.

TOM COLE ERA MILLONARIO

LE MANS, 15. — Tom Cole, que tenía 24 años y era millonario, tenía licencia de conductor americano, aunque había nacido en Inglaterra, pero posteriormente se había naturalizado americano.

Trabajaba por los coches "Ferrari" en Nueva York.

Los médicos informaron que estaba muerto a su llegada al hospital.

A las 20 horas de carrera se retiró el coche conducido por Ascari y Villoresi.

Todos los "Alfa Romeo" se retiraron también.

Alberto Ascari, con "Ferrari", estableció el record de la vuelta con un tiempo de 4' 27" 4-10. Representa una velocidd media de 181'642 kilómetros.

Todos los records de distancia han caído este año, mostrándose el inmenso progreso mecánico alcanzado por las principales marcas automovilistas. El coche vencedor cubrió en las 24 horas más de 4.000 kilómetros.

Aunque el número de abandonos ha sido grande —35 de 60—, los resultados son muy superiores a los registrados en años anteriores. — Alfil.

NATACION

En su primer encuentro internacional de la temporada, el C. N. Barcelona triunfó ampliamente sobre el S. Ludwigsburg

Los activos y entusiastas elementos directivos del C. N. Barcelona están preparando una notable temporada.

Digamos en seguida que el rotundo triunfo obtenido el sábado —demasiado fácil en realidad— no debe inducirles a un excesivo optimismo, pues el "Schwimmverein Ludiwgsburg", pese a ostentar el título de campeón de Alemania del Sur, presentó un conjunto cuya endeblez se refleja claramente en los resultados técnicos de la reunión. Poco, pues, tuvieron que bregar los locales para vencer en todas las pruebas, excepto en la de 100 metros espalda que se adjudicó el nadador visitante Hans Botsch, con más de cinco segundos de ventaja sobre Altafaja. El tiempo de 1 m. 12 s. 6-10 estaba, no obstante, al alcance de Queralt si este se hallara en su mejor forma. Pero esta vez Queralt tuvo que contentarse con el tercer lugar, faltándole el fondo necesario para resistir el "sprint" final de su joven compañero de equipo Altafaja, quien apuntó muy buen estilo.

Otra figra del Ludwigsburg", Katzorke, no pudo impedir la victoria de Conde en los 100 metros libres, mientras que terminaba en último lugar en la prueba de 100 metros braza mariposa, ganada por Alberti, seguido de Ros. El mismo nadador germano fué el que más se esforzó en limitar la derrota de su equipo en la carrera de relevos 4 por 66 metros, en la que los representantes del C. N. Barcelona sacaron una amplia ventaja.

El elemento más destacado del cuadro forastero fué el campeón de Alemania de saltos Fritz Gayer, quien, por haber sufrido recientemente la rotura del tímpano, tuvo que limitar su actuación desde la palanca a un solo salto, de magnífica precisión y brillante estilo. Desde el trampolín ejecutó Gayer un magnífico medio tirabuzón de espalda, seguido de mortal y medio, así como otros saltos de positivo mérito. En esta especialidad el ex campeón de España, Juan Ricart, nos demostró que no ha perdido nada de su maestría, mientras que el joven Domingo Guillén, audaz, impetuoso y con buenas condiciones atléticas, confirmó lo mucho que promete si sabe templar sus nervios y adquirir la serenidad necesaria. Cooperaron al éxito de la exhibición de saltos los nadadores Paquita Clos y Margit Ditmann.

Vimos con gran placer que el club decano cuida mucho de la natación femenina, contando con excelentes y jóvenes "sirenas" como las que participaron en las dos pruebas sociales de su categoría que figuraban en el programa. Efectuó además su presentación, con singular éxito, el "ballet" acuático del C. N. Barcelona, luciendo sus componentes excelente preparación y perfecta coordinación en los movimientos de conjunto.

El encuentro de polo acuático nos ofreció muy escasas fases de calidad técnica, venciendo fácilmente los locales por 9-2 al equipo del "Ludwigsburg", francamente flojo y cuyo principal mérito estriba en su entusiasmo y deportividad. Los vencedores, sin embargo, no están aún perfectamente conjuntados y necesitan entrenarse mucho para seguir figurando entre los mejores equipos de Europa. Su portero Ribera tuvo magníficas intervenciones y demostró hallarse en gran forma. El arbitraje del colegiado internacional Batallé, fué meticuloso y acertado.

RAMON M. E. QUINTANA

TENIS

Suiza se impone a España por ocho victorias a cuatro

GINEBRA, 15. — Los jugadores suizos han ganado a los españoles en tres partidos de cuatro en el segundo día del encuentro Suiza-España.

Quedan pendientes los partidos dobles femeninos.

Resultados:

Martín Froesch (Suiza) gana a Fernando Olózaga, por 6-4 y 6-1.

Grene Buser (Suiza) a Jaime Bartrolí, por 6-3 y 6-1.

José Draper y Fernando Olózaga ganaron a René Buser y Blondel, por 13-11, 6-8 y 6-3.

Brechbul y Dupont (Suiza) ganan a Emilio Martínez y Jaime Bartrolí, por 4-6, 9-7, 6-3 y 6-4.

En las dos jornadas los suizos han ganado por 8-4.

En el último encuentro entre los dos países, en 1949, España ganó por 4-1. — Alfil.

Francia, Bélgica, Italia y Dinamarca, clasificados para la semifinal de la Copa Davis (zona europea)

PARIS, 15. — Francia se ha clasificado para la semifinal de la Copa Davis al ganar Ribert Haillet a Gootfried Von Cram por 1-6, 2-6, 6-1, 7-5, 6-4. El resumen es: Francia, 3 victorias; Alemania, 1.-Alfil.

* * *

BRUSELAS, 15. — Bélgica ha pasado a las semifinales de la Copa Davis al triunfar ayer en el tercer partido individual.

Jacques Brignant venció al inglés Tony Mottram por 7-5, 6-4, 6-0. — Alfil.

* * *

COPENHAGUE, 15. — Felicísimo Ampón (Filipinas), ganó a Torben Ulrich en los cuartos de final de la Copa Davis, por 6-4, 6-2 y 6-3. El resumen queda como sigue:

Dinamarca, 3; Filipinas, 1.-Alfil.

* * *

TURIN, 15. — Italia ha ganado a Suecia en el encuentro de la Copa Davis por cuatro victorias a una. Alfil.

DIA — NOCHE
Ptas. 325
700
LOS MUEBLES OMEGA
con el somier "ACERO" es la máxima garantía, y son los más económicos, por ser venta directa del fabricante al consumidor. 50 modelos con facilidades de pago.
Rambla de Capuchinos, 32

PUBLI-CINEMA

Clima "Carrier"

HOY, LUNES, EXTRAORDINARIA PRESENTACION DE UN DOCUMENTO UNICO EN LA HISTORIA CONTEMPORANEA

LA FASTUOSA CEREMONIA DE LA REALEZA EN EL COMPLETISIMO REPORTE DEL MAS BRILLANTE ACONTECIMIENTO DEL SIGLO

Sumario

El Cortejo Real por las calles de Londres. — En la Abadía de Westminster. — 7.500 invitados y 260 personajes reales en la comitiva. — Un rito que procede del siglo XII. — Presentación y reconocimiento. Juramento de la Soberana. — La ceremonia de la unción. — Bajo el dosel tejido de oro. — Entrega de símbolos. — Túnica y espada, brazalete, anillo, estola y guante real. — El Mundo y los dos cetros.— Una corona de tres kilos de peso. — Intención religiosa de la ceremonia. — Homenaje de obediencia ante el trono. — La Soberana abandona la Abadía. — Regreso al Palacio de Buckingham.

EN PROGRAMA

NO-DO vols. A y B

Del aerostato al autogiro. — La emocionante carrera de Indianápolis. Control mixto hispano-francés en Hendaya. — La Feria de Muestras barcelonesa, etc.

"POR FAVOR, UN HUEVO" Rareza M. G. M.

"EL GATO TENORIO" Dibujo de Tom y Jerry

¡RIA...LLORE...SIENTA..! con ANNA MAGNANI La ilusión rota

TIVOLI

TRIUNFO DE LOS DOS ARTISTAS COMICOS MAS TAQUILLEROS DEL MUNDO

JERRI LEWIS - DEAN MARTIN

¡LA MAS DISPARATADA Y ALEGRE AVENTURA NAVAL!

El Mundo de hoy en «No quiero decirte adiós»

Abundan en "No quiero decirte adiós", la gran producción de Samuel Goldwyn distribuida por RKO Radio Films, que hoy se estrena en el cine Borrás, los apuntes sagaces y exactos acerca de la situación actual del Mundo. Uno de los momentos más expresivos es quizá aquel en que uno de los personajes afirma: "Hay sitios en el Mundo donde si alguien llama a su puerta por la noche, es posible que su madre no vuelva a verle en los próximos diez años." Todos los temores, todas las preocupaciones, todas las inquietudes que en las familias de los Estados Unidos ha producido la crisis coreana aparecen reflejados en "No quiero decirte adiós",

HOY, NOCHE

GRAN EXITO

a las 10'45

en el

PABELLON DEL DEPORTE

Admire la sensacional revista musical

con los campeones olímpicos

EVA PAWLIK y Helmut SEIBT

¡Un espectáculo extraordinario,

con

Música de Robert Stolz

en la

mayor pista de hielo del Mundo!

(ESPECTACULO APTO PARA MENORES)

En las taquillas del Pabellón del Deporte están a la venta las localidades para hoy y días sucesivos, de 11 a 2 mañana y de 5 a 9 tarde.

ESPECTACULOS

PABELLON DEL DEPORTE. — «Eva eterna» (Viena sobre hielo), se presentó con gran éxito

La lluvia, escasa, pero inoportuna, nos dejó a los espectadores que asistimos el sábado al Pabellón del Deporte más de mal humor que si nos hubiéramos fumado un paquete de "Ideales". Salimos jurando no volver... y efectivamente reincidimos anoche en que por fin todo salió a pedir de boca.

"Eva eterna" (Viena sobre hielo), es una revista-opereta en trece cuadros con música de Robert Stolz, bajo la dirección artística, sumamente cuidada de Will Peter, en la que los cuadros poseen envidiable calidad, brillante colorido y la mas perfecta cohesión entre los numerosos intérpretes que trabajan con eficaz entusiasmo en sus magníficos cometidos.

Sobresalen por su buen gusto y notable originalidad las vistosas estampas tituladas "La primera mujer", "Las cortesanas", "Las existencialistas", "Las armas de la mujer", "La graciosa", "La apasionada" y "César y Cleopatra", epígrafes que como ustedes comprenderán justifican plenamente el denominativo de esta revista.

Interpolados entre las diversas escenas figuran varios ejercicios cómico-acrobáticos, desarrollados con esmero y extraordinaria limpieza.

Entre las primeras figuras hemos de anotar con elogioso comentario los nombres de Eva Pawlik, Amy Putzinger, Berte Capek, Lotte Schwenk, Rudi Seelinger Edith Potter y Wolf Litto, verdaderos virtuosos del patinaje sobre hielo y soberbios animadores —en unión de un disciplinado conjunto— de este espectáculo que el público aplaudió merecidamente.

A. FLAQUER

«Paralelo 38», esta semana en los locales de Empresa Arenas

La gran producción bélica «Paralelo 38», con Frank Lovejoy, Richard Carlson y Anita Louise de principales protagonistas, ha sido seleccionada para proyectar durante los días del 15 al 21 del corriente en los locales de Empresa Arenas, cines Arenas, Liceo, Albéniz, Alborada y Gayarre, juntamente con la divertida comedia musical «Iremos a París», en la que interviene Ray Ventura y su gran orquesta, con un selecto reparto. Este doble programa es exclusivo en el sector.

Empresa Las Arenas, S. A.

Semana del 15 al 21 del cte.

Cines:

Arenas, Liceo, Albéniz, Alborada y Gayarre

PARALELO 38

Frank Lovejoy y Anita Louise

IREMOS A PARIS

Ray Ventura y su Orquesta

Bcortijo PRESENTA TARDE Y NOCHE

FREDDY FAH - LYNE y COMPANY

LOS CHAVALES SEVILLANOS

CUQUITA CARBALLO

ORQUESTAS: "GLORY KING y CLIPPER'S

Teléfonos: 27 02 97 y 27 26 20

TEATRO POLIORAMA

Mañana, 16 de junio

Noche, a las 10'45

¡ GRAN ACONTECIMIENTO !

Presentación de la

COMPAÑIA LIRICA FRANCISCO BOSCH

Función como recuerdo al llorado maestro

Jacinto Guerrero

LOS GAVILANES

El mayor triunfo de

Francisco Bosch

POLIORAMA. — La gran compañía lírica de Francisco Bosch, debutará mañana

Ha despertado excepcional interés —en nuestros medios teatrales— la noticia del próximo debut en el Poliorama de la gran compañía lírica, a cuyo frente figura el joven barítono mallorquín Francisco Bosch.

Vuelve ahora Francisco Bosch pletórico de facultades y de entusiasmo, rodeado de numerosísimos artistas de singular valía y de méritos reconocidísimos. Viene el joven y ya famoso cantante isleño a ofrecer al público de Barcelona las primicias de sus nuevas y magníficas creaciones.

ESTRENOS

«El lago de los cisnes», corto metraje español, en relieve, en el Windsor

Nos congratula sobremanera el ver cómo el cinema nacional se esfuerza por avanzar al compás de las grandes innovaciones, el séptimo arte. El relieve, que viene a señalar una nueva etapa en la historia del cine mundial, es ya un nuevo incentivo de inspiraciones para nuestros realizadores, y de ello viene a dar su primera muestra esta película de corto metraje, color por el sistema español "Cinefotocolor" y dirigida por Rovira Beleta.

Las figuras adquieren perfecto realce y los encuadres presentan excelentes perspectivas — dentro de la fantástica concepción del decorado —, bajo un hábil manejo de los elementos plásticos que ofrece la célebre composición coreográfica, ejecutada por el "Ballet Internacional de Londres", con la magnífica danzarina Mona Inglesby al frente.

El público admiró constantemente los magníficos efectos obtenidos en esta oportuna realización y tuvo cumplidos aplausos al terminar la proyección de la misma.

V. P.

Documental de la coronación inglesa en el Publi

Nota destacada del programa de Publi Cinema, a partir de hoy, lunes, es el extraordinario documento que refleja la coronación de Isabel II de Inglaterra. Este acontecimiento ha sido plasmado en imágenes cinematográficas en toda su amplitud, y junto a la expresión del júbilo popular, presenta todos los pormenores de la coronación, desde los múltiples detalles del rito que data del siglo XII, con la entrega de símbolos y atributos, hasta penetrar en la elevada intención religiosa de la ceremonia.

Cine BORRAS

Le ofrece hoy, noche, a las 10'30, el sensacional estreno de la más sencilla y sincera de las grandes creaciones

Samuel Goldwyn presenta

DANA ANDREWS · DOROTHY McGUIRE · FARLEY GRANGER · PEGGY DOW

NO QUIERO DECIRTE ADIOS

DIRECTOR MARK ROBSON

Realismo poético y romántica realidad de un sueño de amor

A partir de mañana, esta película se proyectará conjuntamente en

BORRAS Y ALCAZAR

Localidades anticipadas (Autorizada para mayores)

APOLO

TRES SUSPIROS A LAS SEIS

EL TORERO Y EL TORO

Otro grandioso triunfo de Dámaso Gómez, en la Monumental

Completaban la terna Julio Aparicio y Emilio Ortuño «Jumillano» que reaparecía

LA CORRIDA DE AYER

¡Podría serlo!

Estaba la tarde de ayer tan a propósito para todo, menos para ir a los toros que, ciertamente, no me explico el fenómeno: casi faltaba poco para llenarse la Monumental. En verdad que el cartel valía exponerse al remojón. Reaparecía Emilio Ortuño «Jumillano», y volvían los triunfadores Julio Aparicio y Dámaso Gómez, con toros de Alicio Tabernero de Paz, de Villanueva de Cañedo (Salamanca).

* * *

Si no estuviese uno al cabo de la calle de lo que viene siendo el dichoso ganado de Salamanca, preferido por los toreros que no son de la cuerda del torero de casta y hombría, como, por ejemplo, Dámaso Gómez y quiza alguno más, no se sorprendiera quien esto escribe del deficiente juego que las reses de dicho señor «ganadero» dieron en conjunto y por separado. Cual más, cual menos, quedabase; hacían salida alegre, vistosa, que los papanatas aplaudían para, luego, arrepentirse de su frívolo alborozo. En cuanto entraban a los caballos, todo el ardor bélico, la ligereza de pies, aquella «vistosa» aparición, restaba en entredicho. Ello a pesar de que los varilargueros, en la tarde de ayer, tutelados por diligente y dignísimo jefe interino de los espectáculos taurinos, no pasaron mucho de la raya. Porque, lo que se dice, pasarse de la raya, siempre lo hacen estos hombres del palo largo. Toros así valdría más que los enviase con Pedro, nuevamente encajonados, a su procedencia. Que no es justo pagar por oro lo que es de latón. La flojedad de extremidades de las reses obligó a que no se cumplieran (por más que casi casi no se cumple) el precepto reglamentario que determina que al toro hay que ponerle **cuatro puyazos.** El primer astado, de perfecta encornadura, como casi todo el encierro, salvo el segundo y el sexto, sobremanera éste, aguantó un refilón, un picotazo yéndose y dos puyazos sin ningún daño, y, si mal no recuerdo, en el morrillo Astifino el segundo, mansote, con un refilón, un puyazo y un par de rehiletes, pasó al último tercio. El tercero, aún era más enclenque. Un puyacito y un par de banderillas. El cuarto, que a duras penas aceptó el capote de Aparicio, derribó tres veces, siendo, acaso, el que aparentó más fuerza. El quinto se llevó dos puyazos de «Ratón» y un solo par de banderillas. El último, de enorme cuerna, pero un toro grandote, también rodó por el suelo, aplomándose. Cuanto queda expuesto conviene subrayarlo para que se enteren todos que los astados débiles de reinos no permiten otro toreo que por la cara, y es impertinencia exigir que los espadas ejecuten monerías y lindezas. Cuando la embestida no es franca, larga, pronta y por derecho, no cabe pararse y adelantar el engaño para mandarles, sino torearlos muy de cerca y con valor, cual Dámaso Gómez, para conseguir un par de muletazos vistosos.

Ni Aparicio ni «Jumillano» acabaron de alegrar la tarde; Julio, ante su primero, quedándosele por momentos cada vez más, hizo cuanto pudo en unas dobladas excelentes; pero al ensayar la mano derecha para el natural, el bicho no se le arrancaba bien, además de desparramar bastante. Pinchó una vez (pinchazo hondo) y descabelló tres. Lo propio intentó Aparicio con el cuarto, sin que los deseos del matador pasaran a convertirse en lucimiento. Ni la derecha ni la otra mano ni diez manos que se tuviesen habrían hecho embestir al astado. No obstante, ejecutó Aparicio unos cuantos buenos pases que pasaron sin estimación; antes bien, cuanto expuso y quiso hacer se le desconsideraba por una parte del público ese que ha sido el alentador de los desplantes de todos los espadas de estos tiempos, de «Manolete» acá. Media estocada quedándose el de Alicio y un descabello.

La reaparición de «Jumillano» no discurrió todo lo lucida que se esperaba de él. Su primer enemigo, que se cayó metiendo el asta en el suelo; y el quinto, que se aguantaba por raro caso de estabilidad, no consentían hacerles primorosos juegos con el engaño. La condición de estos toros, que en cuanto salían de los caballos empezaban a aplomarse, explica suficientemente cuanto dejamos señalado.

Menos mal que siempre queda el torero que, dispuesto a encumbrarse, a sumar triunfos, no se anda por las ramas de la conveniencia o de la comodidad, y llevado de su pundonor, coraje, responsabilidad contraída recientemente y el buen suceso que le acompaña, colmó de calor y de emoción la tarde gris hasta entonces. En sus dos toros, Dámaso Gómez fué lo que hemos dicho de cuando sus últimas funciones de novillero, que les pareció a algunos exageración y ahora proclaman su error reconociéndole como un peligro para los que se llaman figuras.

No se puede torear mejor, más cerca y más cruzado de como lo hizo este mozo con el sexto toro —un toro que no los toreaba ni de mucho quien yo me sé y que tampoco toreaba el otro que yo me sé—, y ello resalta con fuerza el mérito de la actuación del gran torero Dámaso. Torero grande, en dimensiones de repertorio, de orden artístico, en facultades y en conocimientos para ejercitarlas; toreo en todos los tercios y en todo momento de la lidia; atento al desliz que se produzca en sus filas y aun en las otras filas. Matador de toros, en una palabra. Al tercero le hizo una faena vistosísima, con esos naturales con la derecha que describiendo círculo, duran eternidades, valga la hipérbole; en aquellos pases de pecho dejando pasar todo el toro, sin irse a destiempo; los de rodillas, por alto, o lo que diríamos las **damasinas**; y, en fin, un trasteo que demostraba palmariamente aquello que antes expuse. Fué una faena de mérito porque supo extraer de un toro que se caía el máximo provecho para alcanzar el lucimiento, o, lo que es igual, echando mano de todos los medios para que el público no se considere defraudado. Mató bien con una estocada y habría cortado oreja de no haber recurrido dos veces al descabello. No obstante dió la vuelta al ruedo en premio a tan superior faena, la cual, amenizada por la música, hubo de ser ruidosamente aclamada. Y cuando salió aquel toraco ensabanado, de enormes puñales, nadie pensaba que iba a ser Dámaso el héroe grande de la tarde, aunque venía siendo el héroe chico. ¡Cómo se cruzó el torero con el enorme toraco de aquellos afilados cuchillos! Consintiendo una enormidad y demostrando aquello de que querer es poder, enardece hasta el frenesí a la concurrencia por medio de unos pases en redondo notabilísimos, empleando la derecha, y varios, con la misma mano, por alto, pero estando de rodillas, o sea las **damasinas** o giraldillas de Dámaso, a dos dedos de la imponente cuerna del toro. Fragorosas aclamaciones y sonar de la música rubricaron el trasteo, al que puso fin no sin antes sufrir una cogida emocionante, con una estocada, media después y un descabello. Dámaso, en un alarde de amor propio, herido como estaba, no consintió que Aparicio cogiera los trastos. Y eso que los dos lucharon a brazo partido. Cuando rodaba el toraco y le concedían las dos orejas, a petición unánime, Dámaso, sin fuerzas para aguantarse, en medio de aquella tempestuosa ovación con que se premiaba su hazaña, pasó a la enfermería, donde le fué apreciada por el doctor Olivé Gumá: un puntazo corrido en el muslo derecho y en su región posterior; varetazo en la región abdominal y herida inciso-contusa en el pabellón auricular izquierdo, con la fractura de cartílago, de pronóstico menos grave, según certificación del eminente cirujano.

Gesta como la de Dámaso cuán pocas veces se dan en la fiesta. Decididamente: Dámaso Gómez viene a llenar de emoción el espectáculo, tan necesitado de toreros que, como él, sin que le llamen el número uno, nos parece podría serlo. Pero de verdad; en el ruedo. No en las declaraciones a los periodistas.

¡Ya lo creo que podría serlo!

Del personal de a pie, Antoñete Iglesias con los palitroques en noble emulación con «Pinturas» y «Michelín».

RAFAEL LOPEZ CHACON

Peso de las reses en báscula: 524, 443, 460, 495, 497 y 499 kilogramos.

EL JUEVES, NOVILLADA

El jueves próximo, día 18, en las Arenas, se celebrará una novillada. Los espadas triunfadores del jueves anterior, Bartolomé Jiménez Torres y Jaime Ostos, despacharán, con Luis Díaz, astados del flamante ganadero Manolo González Cabello, el matador de toros sevillano. Empezará a las seis.

TOROS ARENAS

Jueves, tarde, a las 6 y cuarto

EXTRAORDINARIA NOVILLADA

6 novillos del gran matador de toros Manolo González, 6

Repetición del fino artista

Jiménez Torres

Presentación del triunfador diestro

Luis Díaz, de Madrid

Repetición del valiente matador

Jaime Ostos

CARTELERA

Teatros

APOLO. (Tel. 21 59 48). — Compañía Bonavía - Mestres. Todos los días, a las 6 y 10'45. Exito triunfal de la nueva farsa musical arrevistada de S. Bonavía y maestro Mestres «TRES SUSPIROS A LAS SEIS» por BELLA DORITA, Ricardo Mayral, José Sazatornil, Josefina Puigsech, etc. Magna presentación.

BARCELONA. (Tel. 21 37 51). — Tarde, 6'15 y noche, 10'45. Gran éxito de RICHIARDI JR. con su gran espectáculo de revistas fantásticas «COCK-TAIL MAGICO».

CALDERON. (Tel. 21 80 30). — A las 6'15 y 11. ALFREDO ALARIA con su «BALLET AMERICANO». Tres últimos días. Miércoles, despedida. Viernes, noche. Reaparición de JUANITA REINA con su máxima creación: «EL PUERTO DE LOS AMORES».

COMEDIA. (Tel. 21 51 72). — Compañía «LA MASCARA». A las 6'15 y 10'45. Gran éxito de «DON JOSE, PEPE Y PEPITO», de Luca de Tena.

COMICO. — (Tel. 23 33 20). — A las 6 y 10'45. Exito de «TRANQUILINO» y ESMERALDA en «UN FANTASMA DE MIEDO», con las atracciones LUIS BARREIRA, MARGARET y FERNANDO DEL MONTE.

PABELLON DEL DEPORTE. — Hoy, noche, 10'45. Gran éxito de la revista «VIENA SOBRE HIELO». Campeonas y campeones del patinaje, en la mayor pista del Mundo. (Espectáculo apto para menores).

POLIORAMA. (Tel. 21 07 73). — Mañana, noche, a las 10'45. Presentación de la gran Compañía lírica FRANCISCO BOSCH. Función como recuerdo al llorado maestro Jacinto Guerrero: «LOS GAVILANES».

ROMEA. (Tel. 21 51 47). — Compañía titular catalana. Primer actor y director, LUIS ORDUNA. Hoy, 6 tarde y 10'30 noche: «L'APOTECARI D'OLOT». Maravillosa presentación.

TALIA. (Tel. 23 50 33). — Cía. MARTINEZ SORIA. Hoy, 6 y 10'45: «ESPERAME EN TONTILANDIA», de Francisco Prada.

TIVOLI. — Véase sección cines.

VICTORIA. — (Tel. 21 00 31). — A las 6 y 10'45. Gran éxito de la fantasía «Aladynesca», «ALEGRIA PARA USTED», con América Imperio, Antonio Amaya, «Alady», M. C. Hurtado, Mary - Bel, Rosa y Noppi. ¡Un maravilloso espectáculo!

Cines de estreno

ALCAZAR. (Tel. 21 17 01). — Hoy, noche, 10'30. ¡Ultima proyección! «Union Station», con William Holden y Nancy Olson.

ALEXANDRA. — Tarde, 4'30 y noche, 10'40: Noticiario NO-DO y éxito de «Ana».

ASTORIA. — Noche, 10'40: «El derecho de nacer», por Jorge Mistral y Gloria Marín. Tarde, 4'40 a 9 (continua). Horarios película: Tarde, 4'57 y 7'10. Precios especiales, tarde y noche: Platea, 15. Anfiteatro, 7. Aire acondicionado.

ATLANTA. — Desde las 4: «Ana» (estreno) y «Mercado de ladrones».

AVENIDA DE LA LUZ. — Continua desde once mañana. ¡Sensacional reportaje!: «La coronación de la reina Isabel II de Inglaterra». Además, otro programa cómico, con «Charlot», Jaimito y Sandalio. Estreno NO-DO volms. A y B e «Imágenes».

BORRAS. (Tel. 22 56 27). — Hoy, noche, 10'30. ¡Solemne estreno!: «No quiero decirte adiós», con Dana Andrews, Peggy Dow, Farley Granger, Dorothy Mc Guire.

BOSQUE. (Rambla de Prat, 18). — «Carretera 301», con Steve Cochran y Virginia Grey, y «Huracán en la isla», con Dorothy Lamour.

CAPITOL. — Desde 3'30: «Carretera 301», con Steve Cochran y Virginia Grey, y «¡Qué vida ésta!», con Irene Dunne y Fred Mac Murray.

CINEMAR. — Estreno NO-DO A y B, e «Imágenes»; dibujos y «¡A volar, joven!», por «Cantinflas».

COLISEUM. — Noche, 10'40: NO-DO; «Tempestad en Oriente», por Alan Ladd, Deborah Kerr, Charles Boyer y Corinne Calvet. Autorizada.

CRISTINA. — Noche, 10'40: «El derecho de nacer», por Jorge Mistral y Gloria Marín. Tarde, 4'40 a 9 (continua). Horarios película: Tarde, 4'57 y 7'10. Precios especiales, tarde y noche: Platea, 15. Anfiteatro, 10. Especial, 6. Aire acondicionado.

FANTASIO. — Tarde, 4'45. Noche, 10'40: Noticiario NO-DO y «La mujer sin nombre».

FEMINA. — Tarde, 4'30; noche, 10'30: «El demonio de las armas». Localidades desde, 6 pesetas.

KURSAAL. (Aire acondicionado). — Tarde, 4'15; noche, 10'40: «Martín, el gaucho». Ultima semana. Precios de verano.

METROPOL. — Tarde, 4'30; noche, 10'30: «Carretera 301», con Steve Cochran y Virginia Grey.

MONTECARLO. — Tarde, 4'30 y 8'30. Noche, 10'40 (numerada): Noticiario NO-DO y éxito de «Armas secretas».

NIZA. — Continua, desde 3'30: «Armas secretas» (estreno) y «Hablan las campanas».

PARIS. — Continua desde 3'40: «La mujer sin nombre» (estreno). Además: «El águila negra».

PELAYO. — Desde las 3'30: «Bwana, diablo de la selva», en relieve, y continuación de estreno, y «El diablo rojo» y NO-DO.

PUBLI. (Clima «Carrier»). — Continua once mañana: «LA CORONACION DE ISABEL II DE INGLATERRA». Un acontecimiento histórico. Un documento único. La más fastuosa ceremonia de la realeza. Completísimo reportaje. NO-DO A y B: «Del aerostato al autogiro». «La emocionante carrera de Indianápolis». «Control hispanofrancés en Hendaya». «La Feria de Muestras», etc.; «POR FAVOR, UN HUEVO», rareza de Pete Smith, y «EL GATO TENORIO», dibujo de Tom y Jerry.

TIVOLI. (Tel. 21 42 52). — 4'15 y 10'30: «¡Vaya par de marinos!» con Dean Martin y Jerry Lewis.

WINDSOR. (Refrigerado). — Tarde, 4'40; noche, numerada, 10'30: «El hombre en las tinieblas» (relieve). E. O'Brien y A. Totter, y «El Lago de los Cisnes» (relieve).

Otros cines

ALAMEDA DEL COMICO. — Todos los días cine y variedades al aire libre.

ALONDRA. — Continua: «La casa del abuelo»; «Tres telegramas» y Noticiario NO-DO.

ARISTOS. — Continua: «Scaramouche»; «Quema el suelo» y Noticiario NO-DO

ARNAU. — Sesión continua: «Almas en peligro»; «Mujercitas» y Noticiario NO-DO. Domingos y festivos matinal, a las 10'15.

AVENIDA. — Continua: «Tres enamoradas»; «El rey de los mares», por Franchot Tone, y Noticiario NO-DO.

BARCELONA. — Continua: «No estamos casados» y «El extraño caso del hombre y la bestia».

CATALUNA. — En exclusiva: «Adorable coqueta» (en Technicolor): «El caso 880» y Noticiario NO-DO.

CENTRICO - TRIUNFO. — Continua: «Cielo sobre el pantano» y «La diosa de la danza».

CERVANTES. — Continua: «No estamos casados»; «Tres telegramas» y Not. NO-DO.

CHILE. — Continua: «La casa del abuelo»; «Almas en peligro» y Noticiario NO-DO.

CONDAL. — Continua: «Cada vida es un Mundo»; «El signo del renegado» y Noticiario NO-DO. Tolerado para menores.

DORADO. — «Solo ante el peligro»; «Las aventuras de Charlie Chan» y Not. NO-DO

EDEN. — Continua: «Mi corazón te guía»; «El enigma del otro Mundo» y NOt NO-DO

ESPAÑOL. — Continua: «El prisionero de Parma»; «Tres hombres malos» y Noticiario NO-DO.

EXCELSIOR. — Continua: «No estamos casados»; «El extraño caso del hombre y la bestia» y Noticiario NO-DO.

FLORIDA. — Continua: «El signo del renegado»; «La casa encantada» y Not. NO-DO.

GOYA. — Continua: «Aventuras en San Francisco» y «La leyenda de Genoveva».

GRAN VIA. — Continua: «Luchas submarinas»; «Cada vida es un Mundo» y Noticiario NO-DO.

INTIMO. — Continua: «La casa del abuelo»; «Almas en peligro» y Noticiario NO-DO.

IRIS. — Continua: «Casta indomable»; «Su primera noche» y variedades.

LIDO. — Sesión continua: «Los mejores años de nuestra vida» y «El pato atómico».

MANILA. — «El signo del renegado» (en Technicolor); «Cristal de roca» y Noticiario NO-DO.

MARYLAND. — Continua desde las 3: «La leyenda de Genoveva»; «Aventuras en San Francisco» y Noticiario NO-DO.

MISTRAL. — Continua: «No estamos casados»; «El extraño caso del hombre y la bestia».

MUNDIAL. — Continua: «La casa del abuelo»; «Almas en peligro» y Not. NO-DO.

NUEVO. — Desde las 3'45: «La casa del abuelo»; «El enmascarado» y Noticiario NO-DO.

NURIA. — Continua: «Más allá del Missouri»; «Harlem» y Noticiario NO - DO.

PALACIO DEL CINEMA. — En exclusiva: «Scaramouche» (en Technicolor); «Quema el suelo» y Noticiario NO-DO.

PRINCESA. — «Más allá del Missouri»; «Los hijos de los Mosqueteros» (ambas en Technicolor) y Noticiario NO-DO.

PRINCIPAL PALACIO. — Continua: «Scaramouche» (en Technicolor); «Quema el suelo» y Noticiario NO-DO.

PRINCIPAL Y VERDI. — «Las aguas bajan negras» y «Luchas submarinas».

PROYECCIONES. — Continua: «La casa del abuelo»; «Almas en peligro» y Not. NO-DO

RAMBLAS. — Continua: «La egoista»; «Huracán sobre la isla» y NO-DO. Precios de verano.

REX. — Continua: «Aventuras de Charlie Chan»; «La casa del abuelo» y Not. NO-DO

ROXY. — Continua: «No estamos casados»; «El extraño caso del hombre y la bestia» y Noticiario NO-DO.

TETUAN. — Continua: «La casa del abuelo»; «La casa encantada» y Not. NO-DO.

VERGARA. (Refrigerado). — Desde las 3. (Ultima semana): «El inspector de hierro» y «Especialista en señoras» (estreno).

Diversiones varias

ALAMEDA DEL COMICO. — Todos los días en sus espléndidos jardines, cine y variedades al aire libre: «La dama del lago», y Manuel de Mozos, Pepita del Moral, Los Aqui Mats. M.ª Carmen Chayton, Mary Montel, Elia del Monte, ADORACION DE LOS REYES.

M.C.D. 2022

Lotería Nacional

Mañana publicaremos la fotocopia de la Lista Oficial de la Lotería, correspondiente al sorteo de hoy

PREMIOS MAYORES

PREMIADO CON 600.000 PESETAS
29.289 Mieres, Madrid, Ceuta, Málaga y Sevilla.

PREMIADO CON 300.000 PESETAS
16.273 BARCELONA.

PREMIADO CON 150.000 PESETAS
9.615 BARCELONA, BARCELONA, Sevilla, BARCELONA y Madrid.

DOCE MIL
606 326 609 256 461 035 660 877
830 439 099 330 212 297 371 289
323 955 163 635 325 832 093 189
056 815 730 839 638 322 428 801
122 874 786 676

TRECE MIL
502 762 817 415 711 840 426 243
541 457 425 808 969 611 733 388
824 282

TREINTA Y OCHO MIL
120 704 007 648 263 048 824 269
743 885 810 575 948 750 671 376
521 601 994 298 150 741 220

TREINTA Y NUEVE MIL
485 162 113 541 966 913 685 856
6469 097 395 655 170 973

CUARENTA MIL
928 675 639 834 334 742 601 296
135 612 315 848 817 266 378 359
488 639 800 308 681 040 265 541
100 140 146 363 993 300 441 670
235 756 676 128 290 024 370 651
556 879

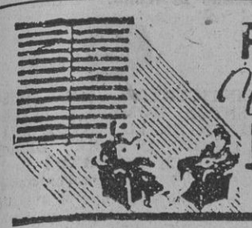
PERSIANAS
CORTINAS
Vida de
JOSÉ LLEDÓ MAS
PZA. URQUINAONA, 8

PREMIADOS CON 7.500 PESETAS
1.827 Andújar, San Sebastián, León, BARCELONA y Bilbao.
9.301 Madrid, Sevilla, Huelva y Sevilla.
10.979 Socuellamos, Porriño, Carcagente, Guernica, Lugo y Madrid.

PREMIADOS CON 1.500 PESETAS
18.950 BARCELONA, Madrid, Toledo, Las Palmas y Aranjuez.
36.631 Valencia.
37.430 Bilbao.
42.763 Cáceres.
43.090 Eibar.

CATORCE MIL
509 522 954 156 367 973 118 642
593 189 249 879 792 677 685 743
322 108 310 939 212 456 514 238
190 894 170

QUINCE MIL
009 547 164 497 625 000 584 006
442 172 243 732 405 706 118 766
063 075 484 522 910 138 474 025
393

DIECISEIS MIL
682 685 400 830 379 301 869 790
644 319 648 122 832 001 201 935
939 727 673 032 071 532 729 416
293

DIECISIETE MIL
837 286 147 879 322 286 245 303
801 857 893 993 822 882 197 914
678 087 504 082 115 648 549

DIECIOCHO MIL
145 926 714 409 137 764 825 604
083 195 864 596 403 389 814 064
241 778 543 333 358

DIECINUEVE MIL
190 812 154 876 420 503 084 830
698 638 746 585 570 345 937 721
965 967 866 844 611 160 379 493
510 811 833 235 884 803 516 237

VEINTE MIL
794 704 917 437 850 178 384 432
001 901 877 752 951 382 664 873
805 379 697 327 724 037 342 619
024 643 805 417 217 662 815

VEINTIUN MIL
706 074 585 030 712 145 071 460 145
322 106 249 161 167 901 877 752 951
382 664 873 379 697 327 333 384 633
799 126 118 630 137 347 171 226 526

VEINTIDOS MIL
163 188 622 507 536 203 482 622 223
341 842 876 203 58 954 085 569 693
773 892 491 851 139 122 364 798 726
524 867 838 262

VEINTITRES MIL
883 716 745 348 286 763 324 722 274
956 145 614 923 252 787 793 290 790
516 718 968 194 463 320 582 812 336
016 654 908 568 650 714 990 700 736
467 636 092

¡ATENCION!
ADHERIDOS a CUSA 89
HOY, el 1.º premio de la Lotería Nacional terminó en
Válido para sus BOLETOS CUSA del mes de MAYO
Los premios se harán efectivos, como de costumbre, a partir del próximo día 18
CUSA
AV. JOSE ANTONIO, 619
TELEFONO 21 17 37

DECENA Y CENTENA
70 406 728 850 802 206 890 215
31 329 219 490 672 356 274 665
77 895 244 899 935 567 836

MIL
59 015 961 953 541 937 409 228
47 551 371 219 309 315 082 315
14 430 028 721 373 262 085 909
97 293 435 255 207 056 349

DOS MIL
30 173 132 886 124 470 724 381
71 670 203 853 845 667 266 064
25 170 476 193 232 111 585 803
17 351 890 024 956

TRES MIL
87 762 685 251 372 578 971 281
72 692 995 897 085 381 828 520
75 545 355 602 456 061 920 127
03

LOTERIA 27
PLAZA URQUINAONA, 8
(esquina a Trafalgar)
Ha vendido el
Tercer premio de Ptas.
150.000
al billete número 9615, las dos Aproximaciones y veinte billetes del Centenar
EXISTENCIA BILLETES Y SERIES
SORTEO EXTRAORDINARIO
6 DE JULIO

CUATRO MIL
03 801 145 521 763 156 106 518
28 494 562 590 332 960 511 441
10 516 277 114 963 082 133 914
34 543 311 656 572 906 547 320
90 737 107 121 783 320 289 729

CINCO MIL
77 609 028 600 710 049 022 337
09 093 624 648 464 048 549 919
73 013 419 566 885 657 327 141
27 332

SEIS MIL
07 979 781 511 763 731 759 419
90 093 192 986 384 960 941 860
61 067 625 092 940 003 094 719
02 942 632 789

SIETE MIL
81 084 309 824 334 897 985 438
09 409 248 212 672 315 217 675
87 342 277 117 934 345 709 896
77 666

OCHO MIL
39 586 262 100 909 411 969 548
21 783 195 893 018 456 535 954
18 538 938 090 404 346 766 903
55 320

JOYAS RELOJES
LA ACTIVA
ANILLOS JOYERIA PROMETIDA

NUEVE MIL
47 819 340 490 143 566 847 705
17 233 219 703 524 883 453 325
42 357 374 302 790 489 837

DIEZ MIL
03 728 547 885 147 535 138 527
43 892 385 534 383 049 729 306
14 840 268 054 395 037

ONCE MIL
44 776 225 896 625 758 337 349
33 589 146 304 576 783 631 467
08 690 300 306 088 457 852 057
27 138 116 547

LOTERIA 11
PLAZA URQUINAONA, 1
(ESTANCO)
Sorteo hoy vendido núm. 9615, agraciado con
Tercer premio de Ptas.
150.000
EN VENTA BILLETES SORTEO EXTRAORDINARIO 6 JULIO

CUARENTA Y UN MIL
775 254 471 934 122 142 620 644
442 788 776 536 257 187 723 721
263 731 341 748

CUARENTA Y DOS MIL
352 614 436 251 711 971 594 437
220 486 902 062 221 602

CUARENTA Y TRES MIL
271 313 441 730 096 145 506 130
638 366 782 987 125 553 230 401
489 259 659 282 095 214 616 124
141 984 996

LOTERIA 35
A. BOSCH
(Antes MARIA ILLA)
RAMBLA DEL CENTRO, 26
(Frente a la Plaza Real)
Sorteo hoy vendido núm. 9615, agraciado con el
Tercer premio de Ptas.
150.000
con Aproximaciones y Centenar
Esta Administración ha repartido este año entre sus clientes CUATRO PRIMEROS PREMIOS, CINCO SEGUNDOS PREMIOS y TRES TERCEROS PREMIOS
Adquiera su billete para el SORTEO ESPECIAL DE 6 DE JULIO
Décimos a 100 Ptas.

CUARENTA Y CUATRO MIL
655 345 942 973 082 785 966 326
981 983 977 012 014 627 245 912
973

CUARENTA Y CINCO MIL
289 811 889 344 763 641 466 975
985 626 979 986 310 314 967 190
050 219 799 769 354 869 068 956
679 224

CUARENTA Y SEIS MIL
431 908 520 040 073 040 640 995
296 652 704 931 114 078 022 443
736 448 915 842 778 113 367 714
608 756 495

CUARENTA Y SIETE MIL
603 418 675 485 651 542 833 566
4444 352 848 777 654 079 504 536
628 705 112

CUARENTA Y OCHO MIL
941 078 981 664 333 651 654 505
535 763 628 838 421 504 993 619
511 323 943 745 678 646 311

CUARENTA Y NUEVE MIL
690 183 274 936 022 318 010 262
546 346 350 961 921 709 833 311
226 147 653

El ministro secretario general del Movimiento preside la concentración falangista en Colmenar Viejo

(Viene de la primera página)

se muera si es preciso, Pidió a los concentrados fe en la doctrina cuyos principios fundamentales no son solamente aquéllos en los que se puede encontrar resonancia o una evocación de alguna doctrina anterior, como la negación del estado liberal, de los partidos políticos, de la creencia de la bondad instintiva natural del hombre, dijo que tiene además como principios fundamentales la valoración política del proletariado, la preocupación por dar satisfacción a las tremendas exigencias que impone la justicia social de nuestro tiempo y la necesidad de engarzar lo nacional con lo social para que lo nacional no degenere en retórica patriotera y lo social en marxismo, fe en nosotros mismos, acorazándonos en ella contra los flechazos disparados por los que buscan hacer mella en nuestro ánimo con su crítica, con sus intrigas y con su frialdad de mente y corazón, fe en fin, en que toda la sangre derramada, todos los sacrificios hechos, todos los malos ratos pasados no han sido arar en el mar, sino que esa sangre y esos sacrificios nos acucian, nos aleccionan, nos ejemplarizan y hasta nos obsesionan con el temor de la maldición para no permitirnos malograr esta ocasión histórica, como otras veces ha ocurrido en España y no se malogrará porque está fructificando en esas realizaciones materiales de estos últimos quince años infinitamente superior a las de los cien años anteriores.

Por último exhortó a los falangistas concentrados a comportarse como lo han hecho a lo largo de estos años densos y dramáticos para que cada anochecer traiga para todos y cada uno de ellos la paz de sus conciencias y la íntima satisfacción de una jornada más en servicio de España y de Franco.

El señor Fernández Cuesta fué largamente aplaudido y los concentrados entonaron el "Cara al Sol".

El ministro secretario general del Movimiento y demás personalidades que le acompañaban inauguraron más tarde el Hogar del Frente de Juventudes de Colmenar, y por último presenciaron el desfile de los falangistas que habían acudido a esta concentración. — Cifra.

La estancia de la esposa del presidente de la República del Perú, en Madrid

Doña María Delgado de Odria ofreció ayer una recepción, a la que asistiron la esposa del Caudillo, varios ministros y personalidades

MADRID, 15.—La esposa del presidente de la República del Perú, doña María Delgado de Odría, acompañada de las personalidades de su séquito, oyó misa ayer, a las doce, en la iglesia de los Jerónimos.

Por la tarde, en un céntrico hotel, la esposa del presidente peruano ofreció una recepción a las autoridades españolas, a la que asistió la esposa de S. E. el Jefe del Estado, doña Carmen Polo de Franco, a quien acompañaban el jefe de la Casa Civil del Caudillo y la marquesa de Huétor de Santillán. Rodeaban a doña María Delgado de Odría, el embajador del Perú en España, mariscal Ureta y señora, y séquito. Asistieron los ministros de Asuntos Exteriores, señor Martín Artajo; del Ejército, teniente general Muñoz Grandes; de Marina, almirante Moreno; del Aire, teniente general González Gallarza; de Hacienda, señor Cómez de Llano; de Obras Públicas, conde de Vallellano; de Industria, señor Planell; de Comercio, señor Arburúa; secretario general del Movimiento, señor Fernández Cuesta, y subsecretario de la Presidencia, señor Carrero Blanco. Concurrieron además subsecretarios, directores generales, nuncio de S. S., monseñor Cicognani, y la totalidad del Cuerpo Diplomático, así como el presidente del Tribunal Supremo, doctor Castán Tobenas; alcalde de Madrid, conde de Mayalde; presidente de la Diputación, marqués de la Valdavia; tenientes de alcalde señores Alonso de Colis y Calvo Sotelo; SS. AA. RR. la duquesa de Montpensier y príncipe de Bragation y otras personalidades.

Doña María Delgado de Odría visitará hoy, en Aranjuez, la Escuela de Capacitación Agrícola de F. E. T. y de las J. O. N-S. — Cifra.

El Gobierno egipcio está distribuyendo armas para echar a los ingleses de Suez

Ha declarado el teniente coronel egipcio, Gamal Abdel Nasser, en un mitin

EL CAIRO, 15. — *El Gobierno egipcio está distribuyendo armas por toda la nación, en preparación de la batalla para arrojar a las tropas británicas de la zona del Canal de Suez, según ha declarado el teniente coronel Gamal Abdel Nasser, en un mitin pro liberación.*

"Estamos instruyendo —dijo— a la juventud y distribuyendo armas por toda la nación. Estamos ampliando el ejército para incluir en él a toda la población de 22 millones de habitantes. Tenemos todas las armas que necesitamos, pero escogeremos el momento que asegurará la victoria". — Efe.

La emisora oficial divulga la declaración

EL CAIRO, 15. — La emisora de El Cairo ha divulgado una declaración hecha por el coronel Gamal Abdel Nasser en Alejandría, sobre la preparación del pueblo egipcio para la lucha armada. "Formamos un gran ejército —dijo— no queremos entregarnos una minoría, sino al conjunto de los ciudadanos. Hoy constituimos grupos de combate en todo el país. Distribuimos armas a todos los hijos del valle del Nilo y los entrenamos en su manejo. Tenemos muchas armas y somos nosotros los que fijaremos el día de la batalla. — Efe.

El jefe del Gobierno pakistaní conferenciará con Naguib en El Cairo

LONDRES, 15. — El jefe del Gobierno de Pakistán, Mohamed Ali, llegará a El Cairo en fecha próxima para celebrar conversaciones con el general Naguib. Permanecerá tres días en la capital egipcia, invitado por el jefe del Gobierno de este país. Tratarán de la disputa anglo-egipcia respecto a la zona del Canal de Suez.

Sir Mohamed Zafrullah Khan, ministro de Asuntos Exteriores de Pakistán, que se encuentra actualmente en Ginebra, se espera que asista a las conversaciones de El Cairo. — Efe.

El ministro de Educación Nacional clausura el I Congreso Nacional de Educación y Cultura, en Málaga

ALMAGRO, 15. — A las seis de la tarde de ayer, y procedente de Ciudad Real, llegó el ministro de Educación Nacional, señor Ruiz Jiménez, que presidirá la clausura del I Congreso Nacional de Educación y Cultura. Antes de su salida de la capital, visitó la Jefatura Provincial del Movimiento, donde fué saludado por todos los consejeros.

Acompañan al ministro el director general de Enseñanza Universitaria, señor Pérez Villanueva; el de Enseñanza Laboral, señor Rodríguez de Valcárcel, y el jefe nacional del SEM, señor Gutiérrez del Castillo.

El señor Ruiz Jiménez fué recibido en la puerta del Ayuntamiento por la Corporación en pleno y autoridades y jerarquías provinciales, trasladándose seguidamente al convento de Calatrava, donde se verifica el magno acto de clausura.

Las calles de la localidad se encuentran engalanadas y puede decirse que el vecindario en masa ha tributado al ministro de Educación Nacional un recibimiento afectuosísimo. — Cifra.

André Marie, anunciará hoy, probablemente, su decisión

Todos los partidos no marxistas han prometido apoyarle y se confía en que obtendrá la investidura

PARIS, 15. — *El primer ministro designado, André Marie, ha informado que a última hora de hoy, lunes, o en la mañana del martes, anunciará si se presenta a la Asamblea Nacional para solicitar la investidura.*

Ha añadido que este retraso es debido a que no ha podido ponerse en contacto con los jefes de los partidos, ausentes de la capital con motivo de la vacación de fin de semana.

"Pienso —dijo— someter mi programa a los representantes más calificados de la Asamblea." Entre sus propósitos está el de efectuar economías drásticas en el presupuesto y ampliar los poderes del Gobierno para hacer frente al creciente déficit.

André Marie conferencia con el director del Banco de Francia

El dirigente radicalsocialista André Marie ha pasado la mayor parte del domingo conferenciando con el director del Banco de Francia y con los técnicos del Ministerio de Hacienda, tratando de encontrar los medios de que Francia haga frente a sus abrumadoras obligaciones fiscales sin chocar con la Asamblea Nacional.

Si —como se espera— André Marie acepta el encargo, no se presentará propablemente ante la Asamblea con anterioridad al jueves.

Este nuevo aplazamiento de la crisis está en contradicción con los rumores llegados de Londres de que el primer ministro británico, Churchill, estaba cansado de la indecisión francesa y era opuesto a un nuevo aplazamiento en la ya demorada conferencia de las Bermudas con el presidente Eisenhower.

Todos los partidos no marxistas han prometido ayudarle

Marie ha obtenido hasta ahora promesas de apoyo de todos los partidos, con excepción de los socialistas y comunistas. Los observadores políticos creen que probablemente obtendrá la investidura. Muchos de los radicales socialistas a cuyo partido pertenece Marie muestran poco entusiasmo por su candidatura, pues tienen esperanzas de sacar a los socialistas de la oposición permanente y creen que eso no podrá lograrlo el ministro de Educación dimisionario. — Efe.

ANUNCIOS BREVES

Alquileres

VAGONES CAPITONES ROJALS. Mudanzas por toda España, sin necesidad embalajes. Traslados a Palma de Mallorca. Viajes Barcelona desde 35 ptas. hora. Campo Sagrado, 21. Teléfono 23 58 04.

PAGARE 2,000 ptas. mes por arrendamiento pequeño taller mecánico con algunas máquinas. Esc. 5686. Vergara, 11.

ALQ. piso amueb. 4 hab. baño. Inf.: T. 21 15 84, de 9 a 3.

ALQUILO torre buenas comunicaciones, pago reformas. Escribir al núm. 7869. Calle Vergara, 11.

SOLICITO amplio piso barrio residencial con terraza o patio. Pago reformas. Escribir al 8099. Vergara, 11.

LOCAL industrial, primer piso, 150 m2 por alquilar, mucha luz, sin traspaso. Escribir al 7804. Vergara, 11.

DESEO TORRE con terreno, próxima tranvía, autobús, para todo el año. Escribir detalles al número 6898. Calle Vergara, 11.

Compras

COMPRO LIBROS. Librería Central. Muntaner, n.º 42. Tel. 23 52 55.

Compras autos

COMPRO coche. Pago con bonita torre en Gelida, resto largos plazos. Escribir al 7826. Calle Vergara, 11.

MOTO pequeña compro. Esc. 7879. Vergara, 11.

Fincas

SAN JUSTO. Solares con agua cte. y luz a 5 pesetas. Telefonear al 21 22 33.

TERRENO plazos, 5 minutos estación Catalanes Martorell. Teléfono 28 85 88, de 3 a 6.

TORRE confort y almacén independiente (Av. Montserrat y Maragall). Precio 120,000 duros. Trato directo. Escribir al 7994. Calle Vergara, número 11.

Huéspedes

25 PTAS. día t. est., balcón calle. 18 a comer. Dr. Dou, 12, entlo.

CEDO PARTE ALTA Guinardó 1 ó 2 hab. ind. sala estar, baño, com. coc. jardín. Esc. a 7191. Vergara, 11.

Medicina

BRONQUITIS
Asma bronquial. Adenopatía tráqueo-bronquial, curación rápida Dr. A. Solá Torrella. Pérez Galdós, 49 - 51. Martes, jueves, sábados 3 a 5'30 (c.s.837)

Muebles

¡OJO! NOVIOS
DORMITORIOS DESDE 2.475 PTAS. COMEDORES DESDE 1,250 PESETAS. EXTENSO SURTIDO A PRECIOS EXCEPCIONALES. SOLO EN
MUEBLES COYANZA
CONDE DEL ASALTO, NUMERO 91

Pérdidas

PERDIDA cartera negra cremallera caballero, documentos, gratificaré devolución. Calle Aragón, número 285. Despacho 15.

Préstamos

MODALIDAD CREDITICIA
TIPO BANCARIO PARA TODA CLASE DE CREDITOS RAPIDOS, A PARTICULARES, COMERCIANTES E INDUSTRIALES. LARGO PLAZO E INTERES LEGAL. INFORMACION GRATUITA EN
BALMES, 30, 1.º, 2.ª TELEFONO 21 11 33

PRESTO a empleados hasta 4,000 pesetas, indicar piso, sueldo y trabajo. Escribir al 7681. Vergara, 11.

NEGOCIO formal, urge socio c. tres mil ptas. Esc. 7979. Vergara, 11.

Traspasos

¡TRASPASOS REXACH! Industrias y negocios. REXACH. Elisabets, 20.

SE TRASPASA tienda con vivienda, trato directo. 43,000 pesetas. Escribir al número 7746. Vergara, 11.

¡¡¡REXACH!!!
AGENTE COLEGIADO
REXACH. ELISABETS 20

¡¡¡TOCINERIA!!!
MAGNIF. Y MODERNA INSTAL. VERLA ES COMPRARLA. 28 MIL PESETAS
REXACH. ELISABETS 20

¡¡TIENDA C. LAURIA!!
APTA TODO NEGOCIO, TELEF. JTO. DIAGONAL. 95 MIL PESETAS.
REXACH. ELISABETS 20

¡¡¡PARADA FRUTAS!!!
MERCADO SANTA CATALINA. MUY CENTRICA, 10 MIL PESETAS.
REXACH. ELISABETS 20

¡¡¡LOCAL 6 × 17!!!
UNA SOLA NAVE, 2 HP. ALQ. 45 $. 35 MIL PTAS.
REXACH. ELISABETS 20

¡¡¡LEG. COCIDAS!!!
CON VVDA. CUECE 30 KGS. EN SECO DIA. 80 MIL PTAS.
REXACH. ELISABETS 20

¡¡¡RECUERDE!!!
¡¡PARA COMPRAR; REXACH!!
¡¡PARA VENDER; REXACH!!
REXACH. ELISABETS 20

¡TIENDA EN GRACIA!
APTA TODO NEG. ALQ. 30 $. 10 MIL PTAS.
REXACH. ELISABETS 20

¡¡GARAGE!!!
40 COCHES, SIN COLUMNAS. LAVAJE, FOSA, CARG. BAT. 195 MIL PESETAS
REXACH. ELISABETS 20

¡¡¡POLLERIA!!!
HUEVERIA CON VVDA. PASO MERCADO, GIRA 1,200 PTAS. DIA. OCASION. 60 MIL PTAS.
REXACH. ELISABETS 20

¡¡¡MERCERIA!!!
PERFUMERIA SDA. FAMILIA. ALQ. 160 PTAS. 75 MIL PESETAS
REXACH. ELISABETS 20

¡¡¡COMESTIBLES!!!
CON VVDA. INSTAL. COMPLETA, SOLO 50 MIL PESETAS
REXACH. ELISABETS 20

¡¡¡LECHERIA!!!
CON VVDA. EN PISO TELEF. ALQ. 165 PTAS. VENDE 100 LIT. Y DERIV. 75 MIL PESETAS.
REXACH. ELISABETS 20

¡¡¡QUIOSCO BAR!!!
EN TEATRO IMPORTANTE. DEJA NETO 2,500 PTAS. MES. 40 MIL PESETAS
REXACH. ELISABETS 20

¡¡¡NUESTRO LEMA!!!
¡SERIEDAD!
¡RAPIDEZ!
¡RESERVA!
¡¡¡NO LO OLVIDE!!!
REXACH. ELISABETS 20

TRASPASO local industrial c. fza. 600 m2. Teléfono 21 22 33.

Varios

¿SU RADIO NO FUNCIONA? Llame al teléfono 23 80 64 y se reparará en su domicilio.

EXPLOTACION DE PATENTE. Se concederán licencias para la explotación de la patente núm. 167,582, por «Un procedimiento para la fabricación de percarbonato sódico». Dirigirse al Registro de la Propiedad Industrial. Madrid.

EXPLOTACION DE PATENTE. Se concederán licencias para la explotación de la patente núm. 184,678, por «Un perfeccionamiento en los motores de explosión de dos tiempos». Dirigirse al Registro de la Propiedad Industrial. Madrid.

SEÑORITA que por circunst. X llegó mayor 35 años, tenga negocio o posición, resolverá formación hogar, llamando al Tel. 21 80 09, de 11 a 12, lunes.

¡ATENCION!
S. A. S.
I
SIGUE - ATENTO - SEGUIRA
SISTEMA - ARTICULAR - «SALERI», I, al servicio del mismo: que muchos saben quien es, y también su domicilio... (y el que no lo sepa que indague, que de otro modo, este sistema no cumpliera su objetivo), ...dará a conocer, a partir de mañana, sus estilos de escritor, sin más signo que el de S. A. S. I, sigue seguirá...

Ventas

UN PERFECCIONAMIENTO DESEADO
EL MECANISMO ELECTRICO PATENTADO
para accionar PUERTAS METALICAS de grandes dimensiones, fabricado e instalado bajo la garantía de
MIGUEL GRASES
Demostraciones y detalles en Marina, 243. Teléfono 25 05 94. Barcelona
Siempre la mejor especializada en puertas onduladas, tubulares exposición, de ballesta, cerrajería, reparaciones urgente al día

MONTFALCON. Boters 4 final Puertaferrisa. Exposición de cuadros, cornucopias, marcos, grabados, imágenes, molduras.

VENDO 3 cardas Platt 40 pulg. 1 botón. 1 motor AEG 40 HP. Teléfono 21 22 33.

PEGAMENTO CELULOSICO (BARNICES, etc.) Vendo mezcladora 200 l. y permiso. Esc. señor Martínez, Av. Ppe. Asturias, 11, 1.º, 2.ª

CIRCULARES mallosas y máq. confección, dispongo para trabajar a manos. Teléfono número 27 76 97, de 10 a 12.

Ventas autos

CAMIONETA FORD 17 HP. Castillejos, número 336 (tardes).

VENDO LUBE. Teléfono 23 79 84.

NORTON 500 c. c. rápida, con susp. tels. V. Garage Andreu. P. Tetuán, 29.

COLOCACIONES

Demandas

GANE DINERO. Contrato fabricación dom. Compro producc. Condic.: RIU. Apartado 296. Barcelona.

TAQUIMECA o empleado práctico correspondencia. Escribir al número 7692 (18). Calle Vergara, 11.

PRACTICO máquina inyectar manual. Teléfono 25 68 61.

REPRESENTANTES
bien relacionados e introducidos, conocedores del ramo de CORREAS, TACOS y TIRATACOS. Lo precisa importante fábrica de cueros industriales para las plazas de BARCELONA, TARRASA, SABADELL, MANRESA y GRANOLLERS. Buenas referencias. ABSOLUTA RESERVA. Esc. 8053. Calle Vergara, 11

ESQUELAS
SE ADMITEN EN ESTE PERIODICO HASTA LAS CUATRO DE LA TARDE

FARMACIAS que forman parte del turno

DEL 13 al 19 DE JUNIO
Abiertas de 9'30 mañana a 11 noche
J. Puértolas. Valencia 278 Teléfono 28 40 49 (F. Gracia - V. Layet.)
TURNO DE URGENCIA
Hoy, de 11 noche a 9'30 mañana
J. Puértolas. Valencia 278

PARA ANUNCIOS EN ESTA SECCION
Roldós, S. A.
Organización Moderna de propaganda y publicidad en todas sus formas.
Sellos por gremios de toda España, resto de Europa y América.
Vergara, 11 - Barcelona - Tel. 220673

El general Rojas Pinilla se hace cargo del Poder en Colombia

ULTIMA HORA DEPORTIVA

EL CORREDOR AUTOMOVILISTA JOVER HA SALIDO EN AVION HACIA BARCELONA

PARIS, 15. — El corredor automovilista español Juan Jover, que se fracturó la pierna izquierda en un grave accidente durante los entrenamientos para la carrera de las Veinticuatro horas de Le Mans, ha salido hoy, vía aérea, para Barcelona, donde será intervenido por un especialista español. Jover, mientras se le instalaba en una ambulancia, manifestó que se "sentía contentísimo de regresar a su Patria". En el viaje de regreso le acompaña su esposa.

Los médicos que le han asistido hasta el momento han manifestado que su estado de ánimo es excelente. Alfil.

Cosas que pasan

¡NACEN YA ENSEÑADOS!

Según me cuentan —y creo
que me cuentan la verdad—
en la mañana de ayer,
a las siete o poco más,
llovía que era un contento
en el Carmelo, lugar
del simpático suceso
que ahora paso a relatar,
previa petición de ayuda
a la corte celestial.
Erase una joven madre
y a punto de serlo más,
pues, teniendo ya tres niños,
se disponía a alumbrar
el cuarto. Y, aunque en verdad,
eso de alumbrar un cuarto
parezca cosa normal
cuando llueven kilovatios,
fué la lluvia pertinaz
la causa de que el suceso
sea digno de publicar.
Al notar esos dolores
que desde Eva (la de Adán)
sienten todas las señoras
a punto de ser mamás,
tomó la joven el tole
derechita al hospital,
adonde el fuerte aguacero
y la prisa del chaval
en asomarse a este Mundo
le impidieron el llegar.
Buenas gentes la acogieron
—gesto, en verdad, ejemplar—
y el nuevo contribuyente
hizo su entrada triunfal
en este valle de lágrimas,
falta de pisos y tal,
tras de ofrecerle el doctor
su paraguas, por pensar
que así sería más fácil
sacarle al Mundo a pasear.
Pasado por agua vino
—¿agua y vino? ¡esto va mal!—
y eligió tiempo de lluvia,
porque en París saben ya
los cortes que sufre el agua
en parte de esta ciudad,
donde desde ayer existe
un niño más que lavar,
aunque se encoja de hombros
el Pleno municipal.
Los niños se traen el agua
—antes solamente un pan,
según el clásico dicho—,
¡no nos podemos quejar!

VICTOR PASCUAL

(Dibujo de Piñana)

Ráfagas de humor

CONSEJO

Es absurdo dar publicidad a las penas que tiene uno. Nadie se quedará con ellas.

AFICION A LA LITERATURA

—Si, siempre he sentido una gran predilección por Dickens. Una vez encontré un billete de cien pesetas entre las hojas de una novela de este escritor.

ERROR

Un amigo de la familia le regaló al niño un hermoso balón de fútbol, diciéndole al entregarle el obsequio:

—Toma este balón y espero que algún día llegarás a ser uno de estos famosos porteros que cobran un millón de pesetas por la ficha.

—¡Oh, no! —replicó el muchacho.

—¿No te gustaría? —pregunta asombrado el que ha hecho el obsequio.

—¡No, porque mi juego es de delantero centro! —replica el niño.

ENTRE AMO Y CRIADO

—Este año te daré cien pesetas para que bebas a mi salud.

—Pero, señor, ¿si el año pasado me dió doscientas?

—¡Es que este año ando mal de salud!

LA VIDA MODERNA

—El crimen... sabe si es espectador o protagonista.

S. E. EL JEFE DEL ESTADO, EN TERUEL

(Viene de la primera página)

cias a los desvelos de los ingenieros de Montes.

Franco llegó al pueblo de Bronchales, donde fué saludado por las autoridades y vecindario y continuó luego viaje por los pueblos de Noguera, Tramacastillo, Torre de Albarracín y Albarracín. En todos estos púeblos fué recibido con gran entusiasmo por el vecindario de todas las localidades, que lucían en sus balcones colgaduras y gallardetes. En Albarracín habían sido improvisados en las calles jardines muy bellos como homenaje a Su Excelencia el Jefe del Estado. Egea fué el último pueblo del recorrido hasta Teruel. — Cifra.

El ministro de Educación Nacional esperaba al Caudillo

TERUEL, 15. — A las tres y diez de la tarde hizo su entrada triunfal el Caudillo en la capital de Teruel. Desde dos minutos antes de llegar fueron lanzadas al vuelo las campanas mientras que sonaban los cohetes y las bombas de palenque anunciaban al vecindario congregado en las calles la inminente llegada del Caudillo.

El tiempo es espléndido y toda la ciudad es un mar de banderas, colgaduras y gallardetes. Numerosos arcos de triunfo han sido colocados en las puertas de acceso a la ciudad. Desde la carretera hasta la plaza de la Catedral formaban, cubriendo la carrera, centurias del Frente de Juventudes y de la Falange provincial, que enlazaban con tropas de la guarnición de la V Región Militar, con banda, escuadra y bandera. En la puerta de la Catedral recibieron al Caudillo el ministro de Educación Nacional, señor Ruiz Jiménez; el obispo de la diócesis, fray León Villuendas; el Ayuntamiento y la Diputación en cuerpo de comunidad, todas las jerarquías provinciales, el Consejo provincial de Falange y la Junta de Gobierno de la Audiencia.

Aclamaciones a Franco

Todos los balcones de los alrededores de la catedral mostraban banderas, reposteros y colgaduras. Sobre el encintado de asfalto de la catedral había sido pintado el Vitor y el Escudo de Teruel. La Banda de música de la compañía que rendía honores interpretó el Himno Nacional, mientras la multitud gritaba ¡Franco, Franco, Franco! y ¡Arriba España!, las Falanges Juveniles y la Sección Femenina agitaban al aire sus boinas.

En la Catedral

Entre incesantes vítores y aclamaciones de la multitud, el Caudillo pasó revista a las tropas de la V Región Militar, que rindió honores. Terminada la revista y entre el entusiasmo de la multitud el Caudillo con los ministros y autoridades se dirigió a la Catedral, cuya puerta principal se abre en el recinto de la plaza.

Allí fué saludado por los directores generales de Regiones Devastadas, Bellas Artes y Archivos y Bibliotecas, y varios jefes militares, entre los que se encontraban el teniente coronel, señor García Esteban, mutilado y ciego en la guerra de Africa, en una operación en la que tomó parte el general Franco. Este mutilado es laureado y tiene la Medalla Militar individual.

Bajo palio cuyas varas portaban concejales del Ayuntamiento turolense, el Jefe del Estado penetró en el interior del templo, donde se cantó un tedéum a cargo de las voces de la capilla de la Catedral y de la Schola Cantorum del Seminario.

En el Ayuntamiento

Terminada la ceremonia religiosa Su Excelencia el Jefe del Estado salió de la Catedral y a pie y entre incesantes vítores de la multitud, se dirigió al Ayuntamiento, en cuyo palacio penetró, por la puerta principal y bajo mazas.

Por la escalera principal, que estaba adornada de reposteros y macetas y banderas Nacionales y del Movimiento, Su Excelencia, con las autoridades, se dirigió al despacho de la Alcaldía, situado en la primera planta, donde el alcalde, don Antonio Moreno, pronunció unas palabras de bienvenida, expresando la emoción del pueblo turolense, que tanto en la guerra como en la paz, sigue inquebrantablemente a las órdenes de su Caudillo. A continuación y ante las incesantes aclamaciones del publico que desde la plaza no dejaba de vitorear al Caudillo, salió al balcón principal, desde donde correspondió a los saludos de la multitud.

Palabras del Caudillo

Ante las reiteradas muestras de entusiasmo, el Jefe del Estado dirigió la palabra a los turolenses.

Grandes aplausos y vítores acogieron las palabras finales del discurso de S. E., quien permaneció todavía unos instantes correspondiendo al fervor extraordinario del pueblo de Teruel.

Después pasó al salón principal del palacio, donde ha sido obsequiado por el Ayuntamiento con un almuerzo. — Cifra.

Centenares de manifestantes acompañan a los hijos del matrimonio Rosenberg, hasta la Casa Blanca

El mayor de los niños entregó una carta dirigida a Eisenhower, pidiendo clemencia para sus padres

WASHINGTON, 15. — Centenares de manifestantes fueron dando escolta al hijo del matrimonio Rosenberg, Miguel, de 10 años de edad, a la Casa Blanca, donde fué a pedir clemencia para sus padres, los espías atómicos Julious y Ethel Rosenberg. A su lado iban su abuela, Sofía Rosenberg, de Nueva York, y su hermano Robert, de seis años.

Todos se congregaron ante la portería de la Casa Blanca, donde Miguel entregó una carta dirigida al presidente. En ella se hace referencia a una carta escrita a Eisenhower y añade: "Espero que haya recibido usted mi carta, porque es una carta para que no permita usted que pase nada a mi mamá y a mi papá."

En el caso de que se cumpla la orden de ejecución, los Rosenberg serán ejecutados en la silla eléctrica el jueves próximo por la noche, a las once. Será el día del XIV aniversario de su boda.

Y mientras el abogado Bloch espera en el hotel de Wáshington una decisión del Tribunal Supremo sobre su petición de aplazamiento de la sentencia, que determinará si Bloch presenta una quinta apelación para que sea revisado el caso por dicho tribunal. La negativa eliminaría virtualmente todo recurso legal ulterior. Efe.

Al frente de sus tropas rodeó la residencia del presidente de la República, Laureano Gómez, que ha sido destituído y detenido

NO HA HABIDO DERRAMAMIENTO DE SANGRE

El general Rojas ha asumido la Presidencia de Colombia, formando nuevo Gobierno, de tendencia conservadora

Cuarenta mil personas le han aclamado hoy ante el palacio presidencial

La inminente aprobación de la nueva Constitución, más derechista, por el depuesto presidente, ha provocado el golpe de Estado

BOGOTA, 15. — Tropas del ejército colombiano mandadas por el general Gustavo Rojas Pinilla, acordonaron, la noche del sábado, la residencia del presidente don Laureano Gómez, en un intento de hacerse con el Poder.—Efe.

Rojas dice que ha puesto fin a las actividades anticonstitucionales de Gómez

BOGOTA, 15. — El teniente general Rojas Pinilla ha declarado, por radio, que ha tomado el Poder para poner fin a las actividades anticonstitucionales del ex presidente destituído, Laureano Gómez.

Ha añadido que el golpe no implica cambios en la política exterior de Colombia. En cuanto al interior, se tratará de pacificar al país, evitando las guerrillas que han venido estando virtualmente en guerra con el Gobierno durante varios años. Agregó que había derribado a Gómez por la grave situación creada por su política que «no tenía en cuenta los procedimientos constitucionales». Rojas se ha comprometido a trabajar por «una Colombia justa y fuerte».—Efe.

El anuncio oficial de la emisora colombiana

BOGOTA, 15. — El anuncio oficial radiado por la Emisora Nacional Colombiana dice:

«Para la paz de la nación y el futuro de Colombia informamos que el teniente general Gustavo Rojas Pinilla acaba de asumir la Presidencia de la República con el apoyo unánime de las fuerzas armadas, la policía nacional, el directorio nacional del Partido Conservador, doctor Mariano Ospina Pérez, Roberto Arbeláez y Lucio Pabón Numez, y representantes de ambos partidos políticos.»—Efe.

El director del diario «El Siglo» organizó el golpe de Estado

BOGOTA, 15. — Se anuncia que el golpe de Estado ha sido organizado por el director del diario pregubernamental «El Siglo», Humberto Cáceres, el cual ha manifestado que las tropas del general Rojas Pinilla se han apoderado del ministro de la Guerra, Jorge Leiva.

Cáceres añadió que el general Rojas Pinilla venía preparándose desde hace algún tiempo para derrocar al Gobierno, por cuya razón, y ante la negativa del presidente provisional Urdaneta Arbeláez, a seguir permaneciendo en su puesto, el doctor don Laureano Gómez había asumido de nuevo la Presidencia.—Efe.

Otros detalles del golpe de Estado

BOGOTA, 15.—Se conocen otros detalles de la jornada de anteayer en esta capital. Mientras Rojas Pinilla se encontraba en el palacio presidencial conferenciando con altos jefes de las Fuerzas Armadas, se celebraba una reunión en casa del ex presidente Ospina Pérez entre miembros del partido conservador de Gómez y que, recientemente, se enfrentaron con éste. Entre los que asistían a esta reunión se encontraba el ex ministro de Asuntos Exteriores, Eduardo Angel Zulueta, que fué presidente de la Conferencia Panamericana de Bogotá, en 1948.

Un sirviente de la casa de Laureano Gómez dijo que éste se encontraba en su domicilio, pero que no podía acudir al teléfono. Grupos de soldados acordonaban la residencia de Laureano Gómez, y aconsejaban a los ciudadanos que se reintegraran a sus hogares. También se han estacionado tropas en torno a las oficinas del diario "El Siglo".

Enrique Gómez Hurtado, hijo de Laureano Gómez, y director del periódico "El Diario Gráfico", ha manifestado que el golpe de Esatdo se ha debido al intento de su padre de someter a Rojas Pinilla a medidas disciplinarias por "haber torturado a un miembro del partido liberal, para que declarase cuanto supiera acerca de una supuesta conspiración contra el Gobierno". — Efe.

Ospina Pérez apoya a Rojas

BOGOTA, 15. — Ospina Pérez visitó ayer antes del amanecer al teniente general Rojas Pinillas en el palacio presidencial.

Anunció su apoyo al jefe militar para la presidencia, al igual que lo hicieron los otros dos miembros del director del partido conservador, nombrados en el comunicado transmitido por radio. — Efe.

Constitución del nuevo Gabinete

BOGOTA, 15. — El presidente de la República, teniente general Gustavo Rojas Pinilla, ha constituido el nuevo Gabinete, que está formado por tres altos jefes del Ejército y diez personas civiles, de tendencia conservadora.

La lista del nuevo Gobierno colombiano es la siguiente:

Interior, Lucio Pabón Muñoz.
Asuntos Exteriores, Evaristo Sourdis.
Justicia, Antonio Escobar Camargo.
Finanzas, Antonio Alvarez Restrepo.
Guerra, general de brigada Gustavo Barrio.
Agricultura, general de brigada Arturo Charry.
Trabajo, Aurelio Caycedo Ayerbe.
Sanidad, Bernardo Henao Mejía.
Minas y Petróleo, Pedro del Rueda Uribe.
Educación, Manuel Mosquera Garcés.
Correos y Telégrafos, Manuel Agudelo.
Obras Públicas, Santiago Trujillo Gómez.
Desenvolvimiento Industrial, Alfredo Riveras Valderrama.

Cinco de los nuevos ministros formaban parte del antiguo Gabinete de Urdaneta Arbeláez, y tres del de Ospina Pérez. — Efe.

Toma posesión el nuevo presidente

BOGOTA, 15. — El nuevo presidente de la República de Colombia, teniente general Gustavo Rojas Pinilla, ha tomado posesión de la alta magistratura, en presencia de los ex presidentes de la República Mariano Ospina Pérez y Roberto Urdaneta Arbeláez, así como de varias personalidades del partido conservador.— Efe.

Bogotá, totalmente en manos del Ejército

BOGOTA, 15. — La capital está totalmente en manos del Ejército, que patrulla por las calles. Los alrededores del palacio presidencial, donde ya se ha instalado el nuevo presidente, teniente general Gustavo Rojas Pinilla, se hallan muy vigilados. La población observa con tranquilidad el desarrollo de los acontecimientos y los soldados invitan pacíficamente a la población a que evacuen las arterias principales. — Efe.

Millares de personas expresan su adhesión a Rojas

BOGOTA, 15. — El teniente general Rojas Pinilla, nuevo presidente de la República de Colombia, recibió la adhesión de millares de personas que se congregaron de manera espontánea ante el palacio presidencial. En compañía de altos jefes del Ejército, la Marina y la Aviación, el general Rojas presenció desde el balcón central del palacio el desfile de la muchedumbre.

No se registra el menor síntoma de inquietud en la población. Los cafés y los lugares públicos están llenos de gente que comenta la nueva situación. Los carros de combate continúan estacionados en los puntos estratégicos de la capital, armados. Alrededor de los carros de combate se forman grupos de paisanos que charlan y comentan los acontecimientos con los soldados.

El hijo de Laureano Gómez y director del periódico "El Siglo", Enrique Gómez Hurtado, fué detenido ayer por la mañana al llegar a la Redacción de "El Siglo". El nuevo Gobierno ha suspendido la publicación de este periódico y el "Diario Gráfico".

El Gobierno ha nombrado prefecto nacional al capitán Telmo Acevedo, que sustittuye a Enrique Vargas Orjuela, que se halla detenido en la cárcel. — Efe.

Laureano Gómez está detenido en su domicilio

BOGOTA, 15. — Según los últimos informes, Laureano Gómez está detenido en su domicilio, así como el ministro de la Guerra, Jorge Leiva.

Oficialmente se anuncia que "reina completa calma en todo el territorio nacional".

El golpe de Estado tuvo lugar pocas horas después de que el doctor Gómez reasumiese el Poder, que había confiado hace año y medio, por razones de salud, al presidente interino, Roberto Urdaneta Arbeláez.

El primer acto oficial de Gómez fué la destitución de Rojas Pinilla de su puesto de jefe de las fuerzas armadas. Casi al mismo tiempo que esta destitución comenzó la maniobra de las tropas del Ejército para adueñarse de los puntos clave de la capital.

El golpe de Estado se realizó de manera incruenta, sin disparar un solo tiro. — Efe.

Hoy se reúne la Asamblea Constitucional

BOGOTA, 15. (Urgente). — *El nuevo presidente de Colombia, general Gustavo Rojas Pinilla, ha anunciado que hoy se reunirá la Asamblea Constitucional que había sido convocada por su predecesor, y en la que había de estudiarse la reforma de la Constitución.*

El anuncio oficial de que la Asamblea Constitucional se reunirá hoy se hizo desde el palacio presidencial donde Rojas ha permanecido tres horas saludando sonriente a la multitud, desde un balcón, haciendo el saludo de la "V" de la victoria a la muchedumbre, calculada en unas 40.000 personas. — Efe.

Rojas se entrevistará con los delegados de la Asamblea

BOGOTA, 15. — Esta mañana se entrevistará el general Rojas Pinilla con los 61 delegados de la Asamblea convocada para esta tarde. No obstante, parece poco probable que en la Convención se tomen en consideración los cambios propuestos por Laureano Gómez en la Carta de Colombia, que tiene ya 67 años de antigüedad. — Efe.

Los jefes liberales dicen que colaborarán con Rojas

BOGOTA, 15. — *Los dirigentes del partido liberal de la oposición, han anunciado que colaborarán con el general Gustavo Rojas Pinilla, veterano de la guerra de Corea, que dió en la noche del sábado el golpe de Estado "con objeto de encontrar una solución para dar fin a la "guerra civil" que virtualmente existe entre liberales y conservadores".*

El directorio del partido liberal ha declarado que considera justificado el golpe de Estado realizado por Rojas Pinilla, con el apoyo del Ejército para adueñarse del Poder. En esta declaración, que es la primera que el partido liberal hace pública oficialmente desde el cambio de Régimen de ayer, el directorio liberal de Bogotá, pide la realización de un programa de "reconstrucción nacional". Dice el directorio que "espera una solución que afecte a toda la nación y no solamente siguiendo las líneas generales de los partidos".

En Méjico uno de los tres miembros en el exilio que componen el directorio nacional del partido liberal, Carlos Lleras, ha declarado: "Aún no hemos decidido declararnos a favor o en contra de Rojas Pinilla".

Los otros dos ex presidentes liberales, en el exilio, que forman dicho directorio nacional, son Eduardo Santos, que se encuentra en París, y Alfonso López, que se halla en Londres. Ninguno de los dos han hecho comentarios hasta ahora. — Efe.

Llegada del embajador de los Estados Unidos

En el avión de la línea de la Iberia ha llegado, procedente de Palma de Mallorca, donde ha permanecido varios días, el embajador de los Estados Unidos acreditado en Madrid, Hr. James C. Dunn, acompañado del consejero de Asuntos Económicos en la Embajada, Mr. Ivan B. White, y del jefe de Relaciones Públicas, Mr. N. Ware.

Ha sido recibido por el cónsul general norteamericano, Mr. Brown; el agregado comercial, Harry Zervel, y el agregado de Prensa, señor Rivera. Seguidamente el embajador se ha trasladado a la Feria de Muestras, donde ha sido recibido por el presidente del Comité Ejecutivo, don Antonio M. Llopis, y vocales del Comité de la Feria.

A las siete y media de esta tarde el embajador recibirá a la Prensa barcelonesa, y mañana, a las doce y media, ofrecerá un vino de honor, en el Hotel Colón, a las autoridades, y a continuación presidirá la reunión de la Cámara de Comercio Americana, en el Ritz.

2 NOTICIAS INTERESANTES DE ULTIMA HORA

1

EL MANDO DE LA O. N. U. HA DECIDIDO FIRMAR EL ARMISTICIO EN COREA

PANMUNJON, 15. — La United Press informa que el mando de las Naciones Unidas ha decidido seguir adelante con las negociaciones y firmar un armisticio, a pesar de la oposición presentada por el presidente de Corea del Sur, Rhee. De acuerdo con lo manifestado por las mismas fuentes, la firma del acuerdo está ya muy cerca, aunque no se ha especificado la fecha. — Efe.

2

VEINTICUATRO MIL SEISCIENTOS HOMBRES INTERVIENEN EN EL MAYOR ATAQUE ROJO EN COREA, DESDE HACE DOS AÑOS

SEUL, 15. — El mayor ataque de los comunistas que se registra desde hace dos años, se lanzó anoche contra el sector Este-Centro y aun no ha disminuido en intensidad a última hora de la tarde, hora local, según las informaciones recibidas del frente. No hay detalles de la lucha. Cerca de 500 aviones aliados intervinieron en una operación de castigo contra las tropas comunistas que lograron penetrar en el sector oriental hasta unos tres kilómetros.

El VIII Ejército ha hecho constar que en este ataque, el mayor de los desencadenados por los rojos en los últimos dos años, intervienen más de 24.600 hombres pertenecientes a dos Divisiones reforzadas por dos Regimientos, más dos batallones y una compañía. — Efe.

Pasatiempos

Jeroglífico número 3.596
¿QUE TAL AYER EL PILOTO?

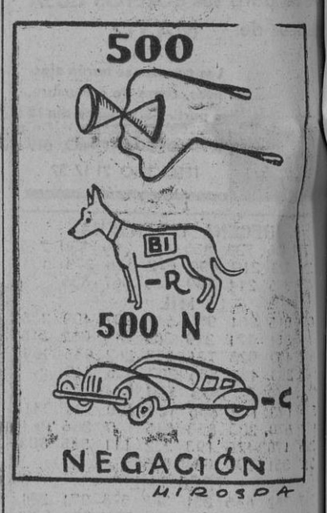

Solución al núm. 3.595
LO PARÓ TADEO

Crucigrama núm. 3,696

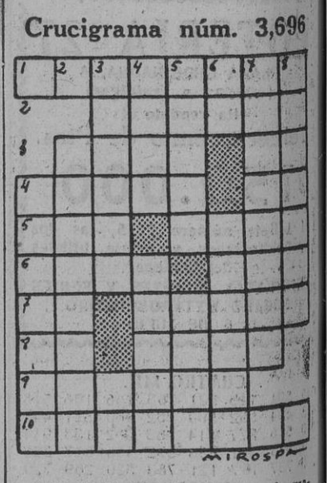

HORIZONTALES: 1, Moer el grano. 2, Ciudad filipina. 3, Derrote. Desinencia verbal. 4, Satisface. Onomatopeya de cierta risa. 5, Nombre de letra - (al rev.) El postrero en el juego. 6, Hado, destino - Chifiada. 7, Conjunción latina - Antiguas armaduras de cuerpo. 8, Interjección - Quieres. 9, Apuntan. 10, Manoseáralo.

VERTICALES: 1, Unidad monetaria. 2, Cantante. 3, Figura - Prep. Insepto. 4, En latín: padre - (al rev.) Acometió. 5, Casada - Célebre mezquita de Jerusalén. 6, (al rev.) Verbo - Esgrima. 7, Distanciadas. 8, Extravagancias.

Solución al núm. 3,695

HORIZONTALES. 1, Terreno. 2, Agaete. 3, Par - Ca. 4, Asoman. 5, Ild - Pepe. 6, etoL - naT. 7, Tarifa. 8, En - Boj. 9, Gacela. 10, Parases.

VERTICALES: 1, Tafileles. 2, eC - itaN. 3, Rapador - Ga. 4, Reas - Libar. 5, etroP - Foca. 6, nE - Menajes. 7, Capa - Le. 8, Panetelas.

Adivinanza

Número 337

Por emular a la nieve
hasta me fundo en cristales;
y sin mí nadie se atreve
a honrar a sus comensales.

Solución al núm. 336
LA OSCURIDAD

S.O.S. EN EL MATTO-GROSSO

Por F. PIÑANA

M.C.D. 2022