Redacción
Administración
y Talleres
VILLARROEL, 91
Apartado de Correos, núm. 442
Redacción . . . 23 61 31
24 09 68
Administración 23 14 14

Precio del ejemplar:
70 céntimos

La Prensa

DIARIO DE LA TARDE DE INFORMACION MUNDIAL

Miércoles 3 de Junio de 1953
AÑO XIII - BARCELONA - NUMERO 3.739

Para conocimiento de nuestros lectores anunciamos que el suplemento «A TODO COLOR» que habitualmente publicamos los jueves, saldrá esta semana, el próximo viernes, día 5

Mendes-France comparece ante la Asamblea francesa

La bandera británica, quemada en Dublín

Durante una reunión de protesta por la coronación de Isabel II, como reina también del Ulster

DUBLIN, 3. — La bandera británica ha sido quemada esta noche durante una reunión pública organizada por la Liga Antipartición de Irlanda, como protesta por haber asumido la reina Isabel II la soberanía de parte de la isla. — Efe.

Recepción en la Embajada británica de Wáshington

WASHINGTON, 3. — Parlamentarios y diplomáticos de ambos lados del «telón de acero», hasta sumar los invitados la cifra de 2.000, se reunieron anoche en la Embajada británica para celebrar la coronación de la reina de Inglaterra. Aunque Eisenhower había sido invitado, no asistió, porque no es costumbre que acuda el presidente a actos en Embajadas si no está presente el jefe de Estado de los respectivos países.

Los invitados brindaron por la reina Isabel con champaña. El embajador soviético, Zarubin, llegó poco después de comenzada la recepción, conversó unos momentos con los diplomáticos, bebió una copa de champaña y se volvió a marchar. — Efe.

...Y en la de Moscú

LONDRES, 3. — En la Embajada británica de Moscú se ha celebrado una brillante recepción en honor de la reina Isabel, con asistencia a un baile de más de veinte altos dignatarios soviéticos. — Efe.

La muchedumbre aclamó repetidamente a la reina Isabel II

LONDRES, 3. — La recién coronada Isabel y su esposo, el duque de Edimburgo, hicieron la sexta y última aparición en el balcón del palacio de Buckingham, a media noche, siendo aclamados entusiásticamente por la multitud concentrada en las cercanías. — Efe.

La ceremonia de la coronación, retransmitida por película televisada a todos los hogares yanquis

NUEVA YORK, 3. — Películas de televisión, con las escenas de la coronación de la reina británica, han sido retransmitidas a los hogares de toda Norteamérica y Canadá, antes de las nueve horas de celebrada la ceremonia.

La "National Broadcasting System" y la "American Broadcasting Company" afirman que han sido las primeras redes de los Estados Unidos que han transmitido películas de la coronación. — Efe.

Londres vuelve a la vida normal

LONDRES, 3. — Después del agitado día de ayer, Londres vuelve hoy a la vida normal. Millares de personas que habían llegado a la capital para presenciar el desfile del cortejo real, han regresado a sus ciudades de origen, aunque los turistas extranjeros permanecen en Londres. A lo largo de la ruta de la coronación han comenzado a ser desmontadas algunas de las tribunas. Cincuenta personas continúan hospitalizadas a consecuencia de accidentes registrados ayer. Tuvieron que ser atendidas por los servicios sanitarios 6.873 personas, de las que 313 fueron llevadas a hospitales, de los que salieron pocas horas después, excepto 50. — Efe.

El ministro de Comercio en Sabadell

En la mañana de hoy el ministro de Comercio, don Manuel Arburúa, ha visitado la ciudad de Sabadell, donde ha sostenido un cambio de impresiones con los industriales de aquella villa para estudiar los problemas relacionados con la industria textil. La información gráfica recoge la llegada a la ciudad y un momento del discurso pronunciado por el señor Arburúa. Acompañan al ministro, en la segunda instantánea, el gobernador civil, don Felipe Acedo Colunga; delegado nacional de Sindicatos, señor Solís, y alcalde de Sabadell, señor Marcet. — (Fotos Pérez de Rozas)

Repentino retorno de Vichinsky a Moscú

En Wáshington se hacen toda suerte de conjeturas sobre esta imprevista marcha

SEDE DE LA O. N. U., 3. — *El delegado soviético en la O. N. U., Andrei Vichinski, ha anunciado que regresará inmediatamente a Moscú, en un viaje preparado con desconcertante rapidez.*

Se dice que Vichinski saldrá en el "Queen Elizabeth" para "asuntos familiares".

La noticia ha dado origen a todo género de cábalas, como por ejemplo la de que el delegado ruso ha sido destinado a su nuevo cargo en el Kremlin, o que Rusia no quiere que su delegado esté en Nueva York, en caso de que se produzcan importantes acontecimientos en Pan-Mun-Jon.

Un portavoz de la Embajada soviética ha insistido en que el viaje repentino de Vichinski no se debe a nada extraordinario sino a asuntos de familia. — Efe.

Detención de un súbdito ucraniano, acusado de sabotaje antiperonista, en Buenos Aires

Cooperaba en los intentos de perturbar las emisiones de Radio oficiales

BUENOS AIRES, 3. — La Policía anuncia la detención del súbdito ucraniano Marco Jurovietzky, que desde hace tres años reside en Argentina, acusado de ayudar a los elementos subversivos en su intento de perturbar las emisiones de los discursos del presidente Perón y otros programas de radio oficiales.

Asimismo informa la detención de dos sujetos, identificados como Saul Oscar Ratti y Benigno Díaz, en relación con la bomba encontrada en los terrenos del Jockey Club el pasado sábado. — Efe.

«No hay posibilidad alguna de que aceptemos un «¡alto el fuego!», que deje a Corea dividida permanentemente»

Ha declarado el portavoz del presidente Rhee

SEUL, 3. — El doctor Hong Kee, portavoz del presidente Syngman Rhee, ha declarado: "No hay posibilidad alguna de que aceptemos un "¡alto el fuego!" o cualquier otro acuerdo, patrocinado o no por las Naciones Unidas, que deje eventualmente dividida a esta nación permanentemente y una parte de ella ocupada por los comunistas chinos."

Hizo esta declaración en respuesta a la información de que Rhee había dado su aprobación a la aceptacin del armisticio si recibía seguridad de apoyo militar y económico de Estados Unidos.

La crisis francesa

MENDES France, político israelita afiliado al partido radical francés, se halla cuando escribimos estas líneas ante la Asamblea francesa, pendiente de que le ratifique la designación de primer ministro que le ha otorgado el presidente. En el discurso que pronunció esta mañana expuso un programa de líneas generales inspiradas en la austeridad, el sacrificio, etc. —lo que vienen proponiendo desde hace cinco años todos los candidatos a presidente del Gobierno francés — adornado con brillantes y coloridos lazos y con un atractivo remate en su cima: la terminación de la guerra de Indochina.

Es posible que Mendes France obtenga el beneplácito de los 314 diputados cuyos votos favorables necesita para proseguir las gestiones conducentes a formar Ministerio, pues hasta la Asamblea se cansa ya de tanta crisis y tanta negociación entre los múltiples partidos, y de tanta y tan prolongada interinidad en las funciones de Gobierno.

Entre tanto, sube como la espuma la marea de la inflación: Paul Reynaud recordaba recientemente que el 22 de enero y el 24 de marzo el Gobierno se vió obligado a solicitar del Parlamento que hiciera imprimir billetes del Banco de Francia para poder hacer frente a los gastos oficiales, siendo así lanzados a la circulación otros ciento treinta mil millones de francos, que ya no han podido ser reembolsados.

Mendes France promete acabar con esa humillante situación encontrando el dinero que el Gobierno necesita por medio de economías y transferencias de unos capítulos a otros, y señalando que la Defensa nacional, o sean los gastos militares, será el renglón que más exuberante frondosidad ofrecerá a la tijera de podar.

CRISIS DE REGIMEN

El resultado de la votación de esta tarde, probablemente conocido antes de que la presente edición salga a la calle, no desvirtuará el sentido que tiene la crisis, más profunda de lo que aparenta. A estas alturas, después de ocho años de inestabilidad irremediable en la estructura política de Francia, no puede hablarse con propiedad de crisis de Gobierno, porque lo que se encuentra en crisis latente es el régimen.

Schuman hizo recientemente un análisis de esta crisis, con la autoridad que le da su larga permanencia al frente del Ministerio de Asuntos Exteriores, diciendo que los ministros no tienen más que una autoridad ficticia, la cual se esfuma al circular órdenes que no se cumplen, coaccionados al propio tiempo por un Parlamento sin voluntad, cuyos diputados son meros mandatarios de intereses creados. "La parálisis se halla instalada en el corazón del régimen", dice Schuman.

Con una estructura social, económica y política gastada, enferma, Francia, que es el país más rico de Europa, vive al día de fabricar billetes de Banco, y va de tumbo en tumbo a remolque de los acontecimientos, como automóvil desvencijado por camino pedregoso.

El judío Mendes Frances pide la venia de la Asamblea de París para intentar enderezar el vehículo y sacarlo a la carretera real con el esfuerzo de todos.

F. BARATECH

Ha expuesto un severo programa de restricciones económicas y de austeridad financiera para remediar el déficit presupuestario y en la balanza comercial

Parece poco probable que la Asamblea otorgue a Mendes-France la investidura de primer ministro

PARIS, 3. — La Asamblea Nacional se ha reunido a las diez de la mañana para escuchar el discurso de Pierre Mendes France y decidir si se le debe aceptar o no como primer ministro. Preside la sesión el socialista André Le Troquer, vicepresidente de la Asamblea. — Efe.

Discurso de Mendes-France ante la Asamblea francesa

PARIS, 3. — El primer ministro designado Pierre Mendes-France, ha dicho en su discurso de hoy, ante la Asamblea Nacional francesa, que si se le nombra primer ministro, él trabajará para que se concierte la reunión de los «cuatro grandes», con la participación de la Unión Soviética, así como para reducir rigurosamente la carga francesa en Indochina y para reforzar la unidad europea.

En su discurso, Mendes-France, dijo concretamente, que si se le confirma hará grandes reducciones en los gastos de rearme, pero buscando al mismo tiempo los mejores cerebros militares de Francia para elaborar un programa de la máxima seguridad por el mínimo coste.

La parte básica de su programa interior es el riguroso control de los gastos públicos, la implacable eliminación de instalaciones marginales, la modernización de la agricultura, la fuerte inversión financiera en instalaciones modernas y material básico. Recalcó que la producción es la única forma de que Francia salga del atasco en que se encuentra, después de siete años de gastos excesivos.

Prometió radicales reformas nuevas en Túnez y Marruecos, para que Francia encuentre un clima más fraternal y seguro en el que expandir sus inversiones en sus Protectorados de Africa del Norte.

Mendes Franec criticó a los «neutralistas» que cometen el básico error de creer que Francia podría permanecer fuera de cualquier nuevo conflicto.

Dijo que en la Conferencia de los «tres» en Las Bermudas, tendría en cuenta los deseos de muchos diputados, de tener más salvaguardias antes de que Francia se comprometa finalmente en el proyecto del Ejército europeo. Sin embargo, dijo que convertirá en cuestión de confianza la cuestión del tratado del Ejército europeo.

"La Comunidad Defensiva Europea — afirmó — debe convertirse en el objetivo de un sincero y profundo intercambio de puntos de vista en las Bermudas. El representante francés debe hablar a sus aliados sobre la reacción de la opinión pública francesa y la demanda de seguridades o garantías, que parecen necesarias. Seríamos culpables si consideráramos el problema desde un punto de vista tan estrecho como el de que la decisión final por la Asamblea se haría por una débil mayoría. Sobre un asunto de tan largo alcance, una gran mayoría nacional debe ser la respuesta final. De todos modos, el debate sobre la Comunidad Defensiva Europea no puede comenzar antes de octubre, por lo menos. ¿Cuál sería la autoridad interna y externa del Gobierno si no ejerce su influencia en una materia que afecta al destino mismo de la nación, mientras se juega la vida en cuestiones secundarias?

EL CONQUISTADOR DEL EVEREST

E. P. Hillary, de Nueva Zelanda, quien, con Tensing, el guía "sherpa", realizó el pasado día 29 de mayo la hazaña de poner su pie en la cúspide del pico más alto del Mundo, el Everest. Hillary cuenta 34 años de edad y forma parte de la expedición británica que intentó y consiguió la escalada del Himalaya. — (Foto Associated Press)

ELIJA UD. MISMO

Y para ello lea con detenimiento los anuncios que figuran en nuestra sección correspondiente.

Hallará en ellos, sin género de duda, el artículo de su preferencia, y para adquirirlo

La Prensa

le hace cada semana el obsequio de

2.000 pesetas

con sólo rellenar el cupón correspondiente, en el que deberá figurar, solamente, uno de los acreditados comercios que nos honran con su colaboración.

Los cupones deben ser dirigidos a la Administración de nuestro diario, consignando claramente en el sobre: "Para el concurso "ELIJA USTED MISMO", o bien depositarlos en los buzones instalados en la fachada de nuestro edificio y en nuestro quiosco de la Rambla de Canaletas.

No lo deje para mañana y remítanos hoy su cupón.

Son 2.000 pesetas en premio las que les aguardan.

¡ATENCION AL PROXIMO SABADO!

Ha dimitido el Gobierno indonésico

A consecuencia del desacuerdo de sus integrantes acerca de la reforma agraria

JAKARTA, 3. (Madrugada.) — El Gobierno de Indonesia aplazó anoche su dimisión, por varias horas, para permitir a los miembros del mismo que se encuentran en Londres para asistir a la recepción de los países de la Commonwealth en honor de la reina Isabel II.

El primer ministro, doctor Wilope, jefe del cuarto Gobierno indonésico, desde que Holanda hizo la transferencia de su soberanía en diciembre de 1949, presentará la dimisión de su Gabinete al presidente de la República, doctor Sukarno, en las primeras horas de la mañana de hoy. — Efe.

Sukarno acepta la dimisión del Gobierno

JAKARTA, 3. — *El presidente Sukarno ha aceptado la dimisión del Gobierno de Indonesia, el cuarto desde la independencia del país en 1949.*

La crisis del Gabinete ha sido el resultado de un desacuerdo entre los partidos políticos que forman la coalición gubernamental sobre la reforma agraria en el norte de Sumatra. Efe.

Reportaje gráfico de la Coronación de Isabel II de Inglaterra

Recogemos en este reportaje gráfico varias instantáneas de la solemne ceremonia de coronación de Isabel II de Inglaterra, que tuvo efecto ayer en la capital londinense, con asistencia de personalidades de la realeza y figuras destacadas de la mayor parte del Mundo. Las fotografías muestran el paso de la comitiva real por las calles de la ciudad, ante la mirada de más de dos millones de personas. En la última fotografía, la soberana, sonriente, durante un momento de la ceremonia de su coronación en la Abadía de Westminster. — (Fotos Associated Press, recibidas por radio)

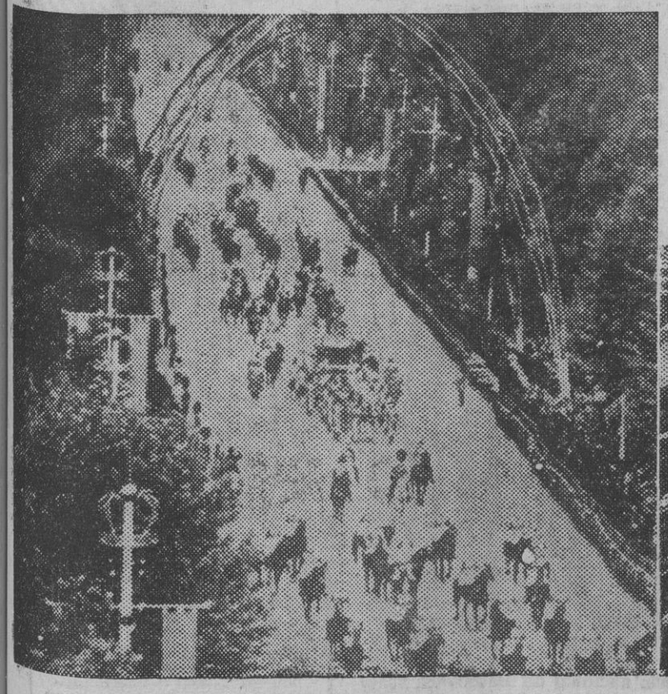

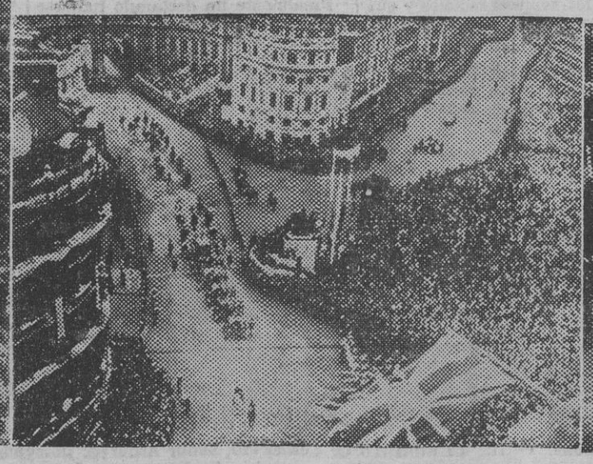

M.C.D. 2022

RELIEVE DE LA CIUDAD

Bajo el paraguas

COMO era de temer, el tiempo ha dado un salto atrás y de aquello que días pasados hubimos de llamar ensayo general de canícula, se ha plantado otra vez en una última representación de la loca primavera, a la que todavía le quedan dieciocho felices días de existencia.

Ante esta pequeña revolución meteorológica, no cabe otra cosa que caminar ligeros, guarecidos bajo la cúpula negra del paraguas y procurando sortear los charcos con la mayor rapidez y agilidad posibles; actividad callejera que no permite fijar demasiado la atención en un tema concreto y que nos hace saltar de éste a aquél con la misma prontitud con que salvamos las pequeñas lagunas que se nos presentan al paso.

Y ya que aludimos al agua, queremos empezar por recoger la nota que la Sociedad General suministradora de tan precioso líquido a Barcelona, ha publicado en los periódicos: nota que tiene dos partes: la primera de gratitud al Gobierno y a las autoridades barcelonesas por la concesión de parte del caudal del río Llobregat que le acaba de ser discernida, y la segunda, de ofrecimiento a la ciudad de que en el mínimo tiempo posible disfrutará de un caudal supletorio equivalente al 50 por 100 del hoy servido, en una primera etapa, y de 100 por 100 del actual, en una segunda y definitiva. Que la promesa se cumpla en los términos en que queda hecha y que no se la lleven las aguas como muchas veces se lleva el viento las palabras.

Otro tema que se nos cuela debajo del paraguas reclamando nuestra atención, es la estancia en nuestra ciudad de la banda de música de los tranvías de Gotemburgo, institución que nos hace pensar en lo interesante y amena que resultaría otra similar, constituida por los cobradores y los conductores de los tranvías barceloneses y a la cual deberían prestar su concurso los Agentes de Tráfico, que bien podrían ejecutar unos solos de pito, instrumento en el que son verdaderos virtuosos.

Concatenando los asuntos ¿cómo dejar fuera de esta crониquilla de circunstancias a esa semana sobre el accidente en el tráfico que, organizada por la Cátedra de Medicina Legal y Toxicología de Barcelona y patrocinada por las Tenencias de Alcaldía Delegadas de Transportes y Gobernación, va a tener lugar entre los días 8 y 13 del corriente? En ella va a ser tratado el accidente de tráfico desde el punto de vista médico, desde el aspecto jurídico y a través de la evolución histórica del guardia urbano; pero —pensamos nosotros— si el accidente tiene dos directos protagonistas, uno el que atropella y otro el atropellado, ¿por qué no habla ninguno de ellos en esta bonita serie de disertaciones teóricas, cuya erudición y cuya brillantez no aminorarán ni en un solo caso el censo de los mencionados accidentes?

Al llegar a esta meditación hecha en el cruce peligrosísimo de la Puerta de la Paz, que está pidiendo a gritos una reordenación del tráfico, nos damos cuenta de que mientras por un lado se nos echa encima un taxi, por el otro amenaza nuestra vida un camión; en vista de lo cual nos agazapamos bajo el paraguas y, dejándonos de mayores complicaciones ideológicas, ganamos la acera, que es tanto como ganar la continuidad de nuestra amenazada existencia.

J. SILVA ARAMBURU

NOTICIARIO

INAUGURACION DE LOS FESTIVALES INFANTILES EN EL «PUEBLO ESPAÑOL»

A las 4'30 de la tarde de mañana, jueves, día 4, festividad del Corpus, tendrá lugar en la Plaza Mayor del «Pueblo Español», la inauguración de la temporada estival de festivales dedicados a los niños barceloneses con la colaboración de las tradicionales Galas Infantiles IV Gatos, de tan acreditada solera barcelonesa. Para esta fiesta se ha combinado un magno programa en el que además de la indispensable actuación del popular Perico y de los Polichinelas, intervendrán Jolumagu, Popeye en persona, la atracción de circo Los Morgado y los graciosos payasos Hnos. Rubi-Fran. Serán sorteados valiosos juguetes y habrá paseo en borriquillos.

EXPOSICION MUNICIPAL DE BELLAS ARTES (PRIMAVERA 1953)

El Reglamento para la Exposición Municipal de Bellas Artes (Primavera 1953), puede recogerse en las oficinas del Certamen (Museo de Arte Moderno, Parque de la Ciudadela), todos los días laborables, de diez a una de la mañana, y de 4 a 7 de la tarde.

Para informes, en las oficinas indicadas, o llamando al teléfono número 229367.

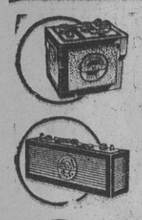
Si precisa un nuevo Acumulador visite al Agente AUTOBAT más próximo y le aconsejará cual de entre los muchos tipos que fabricamos es el adecuado a su vehículo teniendo en cuenta su consumo eléctrico y clase de trabajo que realiza.
ACUMULADORES AUTOBAT

XVI ANIVERSARIO DE LA MUERTE DEL GENERAL MOLA

Funerales en la iglesia de Nuestra Señora de la Merced

Presidencias militar y civil del solemne oficio religioso (Fotos Pérez de Rozas)

Esta mañana, en la basílica de Nuestra Señora de la Merced, se ha celebrado un solemne funeral por el alma del general don Emilio Mola Vidal, piadoso acto organizado por el capitán general de la IV Región, en ocasión del aniversario de su muerte.

Ha oficiado el teniente vicario castrense, Rvdo. Padre Vives, ocupando lugares destacados en el templo, el gobernador militar, general don Mariano Lambea, por el capitán general; el jefe del Sector Naval, don Pascual Cervera; don Ricardo Ventura, por el gobernador civil; el teniente de alcalde señor Coll y Ortega, por el Ayuntamiento; el general Madariaga, vicepresidente segundo de la Diputación; el subjefe provincial del Movimiento, señor Solano; el jefe superior de Policía, coronel Vives; el jefe del Sector Aéreo, coronel Echegaray; los generales Poyg, Mancholas; Caballero, Valderrábano, Duelo e Irigoyen, y otras personalidades y los familiares del extinto residentes en Barcelona.

El templo estaba ocupado por gran multitud de fieles y amigos del que fué insigne general.

Al final fué rezado un responso.

GOBIERNO CIVIL

TELEGRAMA DEL GOBERNADOR CIVIL A SU SANTIDAD PIO XII

El gobernador civil, en la tarde de ayer, cursó al Vaticano el telegrama cuyo texto se transcribe a continuación:

"Excmo. y Emmo. cardenal Montini, secretario de Estado de Su Santidad, Vaticano, Roma. — Al mismo tiempo que suplico vuestra eminencia se digne elevar a Su Santidad la expresión de mi reconocimiento por la concesión mi favor Gran Cruz de San Silvestre le ruego en este día añada para el Santo Padre mi respetuosa felicitación reiterándole devoción absoluta. Saludándole besa su anillo pastoral. — Felipe Acedo Colunga, gobernador civil de Barcelona."

GOBIERNO MILITAR

VISITAS

El gobernador militar, general don Mariano Lambea, ha sido cumplimentado, en la mañana de hoy, por don Enrique Torroja, jefe de la Sección Geográfica de la Dirección General de Marruecos y Colonias; don José Oleza y el coronel don Antonio Ochoa.

EL GOBERNADOR MILITAR DE CANARIAS

Se encuentra en nuestra ciudad el gobernador militar de Canarias, general don Hipólito Fernández Palacios, que esta mañana ha visitado al gobernador militar.

PRESENTACIONES

Los oficiales de complemento que a continuación se relacionan, comparecerán, a la mayor brevedad, en el Gobierno Militar, Negociado de Movilización (Despacho, 21), a efecto de formalización de su hoja anual:

Alféreces don Miguel Galet Pantaleón, don Ricardo Torre Marcelles, don Ernesto Lecuona Delgado, don Gonzalo Loyo Abad, don José Pla Lorcit, don Ramón Torres Pérez, don Ignacio Sitjas Masferrer, don José Jover Bisbal, don Antonio Homs Albet, don Manuel Sánchez Parra, don Celestino Aguado Romero, don José L. Goicolea Aldai, don Casimiro Colomer Puig, don José María Fontfría Gómez, don Luis Martí Correa, don Esteban Villamasana Riera, don Dámaso Farreras Baseda, don Manuel Bell-lloch Bonet, don Javier Ruiz de Garibai y Echevarría, don Juan Hubach Boada, don Mariano Goma Pujadas, don José Andrés Ibarra, don Enrique Borrás Porceu, don Juan Pujol Magrí y don Rafael Casas Cornellá.

JEFATURA ROVINCIAL DEL MOVIMIENTO

Referente a la nota aparecida días pasados en la Prensa diaria sobre concurso para provisión de viviendas convocado por la Jefatura Provincial, se advierte a los interesados que las horas de consulta sobre el particular, serán de las 19 a las 21.30, en lugar de las indicadas en la citada nota.

INFORMACION ESCOLAR

EXAMENES PARA MAESTROS

Se pone en conocimiento de los maestros de planes anteriores a 1945 que los exámenes previos de Formación del Espíritu Nacional y de Educación Física, obligatorios para poder asistir al campamento nacional «Santa María del Buen Aire», donde obtendrán el título de instructor elemental, se efectuarán el próximo día 11 de junio, a las 10 y 17 horas, en primera y segunda convocatoria.

La matrícula deben efectuarla en la Sección Provincial de Centros de Enseñanza del Frente de Juventudes, Rambla Santa Mónica, 27, de nueve a dos, todos los días laborables.

MATRICULA DE INGRESO EN LA ESCUELA DE PERITOS AGRICOLAS

En la Escuela de Peritos Agrícolas de la Diputación Provincial de Barcelona continúa abierta la matrícula para los exámenes de ingreso al curso 1953-54, hasta el día 29 inclusive, cuya primera convocatoria se celebrará dentro del mes de junio.

Los aspirantes deberán hacer la inscripción en la Secretaría de la citada Escuela (Urgel, 187) todos los días laborables, de 11 a 1, durante el mencionado período.

SUCESOS

INCENDIO

Anoche, en un taller de imaginería de la Travesera de Dalt, se declaró un violento incendio, por causas que se ignoran, y que fué sofocado por la pronta actuación de los bomberos. Hasta el momento se ignora la cuantía de las pérdidas.

MUERE POR EMANACIONES DE GAS

En su domicilio de la calle de Mallorca, 207, apareció muerto Fortunato Cuesta Regás, que falleció a consecuencia de emanaciones de gas producidas por escape en la tubería de conducción.

RIÑA ENTRE REALQUILADOS

María Mena Pérez resultó con heridas de consideración en la riña que tuvo lugar entre varios vecinos del inmueble número 13 de la calle de Balanguera, motivada por asuntos de realquilados.

MOVIMIENTO EN EL PUERTO

EL "GIULIO CESARE" RECALARA MAÑANA

Mañana es esperada en nuestro puerto, procedente de Génova y de paso para Buenos Aires y Río de Janeiro, la motonave de la Italia "Julio Cesare". Embarcará en este puerto 160 pasajeros.

Aduana

PASO DEL "EXOCHORDA"

Procedente de Nueva York y Boston, pasó por nuestro puerto el trasatlántico norteamericano "Exochorda", con pasajeros, correspondencia y carga general para esta plaza y en tránsito para el Cercano Oriente. Después de embarcar pasajeros y carga general, quedó despachado para El Pireo y escalas.

LOS FRANCESES "PROVENCE" Y "LOUIS SANTELLI"

Los dos buques proceden de Marsella, con pasajeros y carga general para esta plaza y en tránsito para Sudamérica. Durante su escala en nuestro puerto, los dos buques embarcaron pasajeros y efectos diversos, quedando despachados para Buenos Aires y escalas.

AVISO A LOS NAVEGANTES

Ha sido calado un arte de Morunda unos mil metros al sur de la desembocadura del río Mijares, distrito de Burriana, con las siguientes características: situación E/W, con la costa 300 metros mar adentro, existiendo en su punto más exterior unos seis metros de agua en su parte más ancha, posición N/S. 60 metros está balizado todo su contorno por cinco boyas con banderas blancas y negras con corchos en el copo y rabera.

Milicias Universitarias

Todos los C. aspirantes de las distintas Armas, se concentrarán en el Campo de Deportes de la Escuela Industrial el día 9 del actual, a las cuatro de la tarde, para iniciar el curso preparatorio que ha de continuar hasta el día 19 del mismo mes, fecha de incorporación de la unidad especial. Deberán presentarse correctamente uniformados.

VIAJEROS

EL DOCTOR DON FEDERICO CASADESUS, CATEDRATICO DE OTORRINOLARINGOLOGIA, A AMSTERDAM

Para asistir a un Congreso de su especialidad saldrá mañana para Amsterdam el doctor don Fernando Casadesús, catedrático de esta Facultad.

El ministro de Comercio don Manuel Arburúa presidió ayer tarde, la entrega de un grupo de 129 viviendas protegidas construídas por la Obra Sindical del Hogar

POR LA NOCHE ASISTIO A LA CENA OFRECIDA POR LA MISION DE SUECIA EN LA FERIA DE MUESTRAS

A última hora de ayer tarde, el ministro de Comercio, don Manuel Arburúa, se trasladó al lugar denominado "Pie de la Montaña de Finestrella", en la carretera de Barcelona a Esplugas, sector urbano de Pedralbes, para presidir el acto de entrega de 129 viviendas protegidas hechas por la Obra Sindical del Hogar, casas que constan de una planta baja con jardín, recibidor, habitación, cocina, lavadero y despensa, y en el piso superior de cuatro salas y el cuarto de aseo. El coste aproximado de estas casas es de quince millones de pesetas.

El total de viviendas son 129, y, por lo tanto, falta por inaugurar un grupo de seis.

El alquiler de estos chalets es de unas 300 pesetas mensuales, como término medio, cuota a amortizar en veinte años.

Asistieron al acto de la inauguración, con el ministro de Comercio, señor Arburúa, el delegado nacional de Sindicatos y consejero del Reino, don José Solís Ruiz; subsecretario de Comercio, señor Torres Espinosa; gobernador militar, don Mariano Lambea; delegado provincial de Sindicatos, señor Sanz Catalán; vicesecretario provincial de Obras Sindicales, señor Ramos Fernández; el teniente de alcalde, señor Según, que ostentaba la representación del alcalde; vicesecretario de Ordenación Social, señor Zuazo; tenientes de alcalde, señor Pena Cardenal, Ibáñez Farrán y Coll Ortega; concejales señores Tous Caballé y Fuentes Martín; comisario de Policía del distrito Oeste, don Joaquín Aguado, el cual ostentaba la representación del jefe superior de Policía; otras autoridades, representaciones y mandos de la Organización sindical.

Las bendijo el arzobispo doctor Modrego, auxiliado por el asesor religioso de la C. N-S., Rdo. P. Parés, y por el Rdo. Ramón Godayol, párroco de San Vicente de Sarriá.

Después de visitadas algunas de las casas por el ministro y autoridades que le acompañaban, se hizo simbólica entrega de las llaves a varias de las familias, que, en número de 123, las ocuparán.

Llaves que, a sus respectivos propietarios, hicieron entrega el ministro, el arzobispo, el delegado nacional de Sindicatos y el delegado provincial sindical.

Este pronunció unas palabras para significar que, a las muchas gentilezas que el ministro de Comercio está teniendo con la Organización sindical barcelonesa durante su visita a nuestra ciudad, se unía la de haber querido inaugurar el grupo "Nuestra Señora de la Merced", que es un verdadero modelo en materia de viviendas y que en cierto modo — añadió dirigiéndose al arzobispo-obispo—, es también fruto del Congreso Eucarístico, puesto que estando necesitadas de las obras complementarias para su terminación, el delegado nacional de Sindicatos, con aquel fausto motivo, requirió y obtuvo las ayudas precisas, que han hecho posible la puesta en servicio de la barriada.

Elogió calurosamente al Ayuntamiento de la ciudad, que con desinterés, celo y acierto extraordinarios, ha realizado las obras de urbanización del grupo, que en este aspecto puede servir también de ejemplo para sus similares.

Se refirió a la ingente tarea de la Obra Sindical del Hogar, verdadera avanzadilla en la resolución del problema de la vivienda, merced a cuyos esfuerzos se hallan terminadas en España 18.000 viviendas, con 19.000 más en tramitación y concretamente por lo que se refiere a Barcelona, antes del próximo 18 de julio estarán terminadas 500 viviendas más y 1.200 antes de acabar el año, sin contar con otras 3.000 ya muy avanzadas, esperándose que el grupo "La Verneda", en la barriada de San Andrés, sea el mayor de España.

Insistió en la debida gratitud al gobernador civil y al alcalde presidente, así como a la Caja de Pensiones para la Vejez y de Ahorros, que facilita grandemente la obra efectuada.

CENA EN "EL CORTIJO"

El ministro asistió por la noche a la cena ofrecida por la Misión de Suecia que participa en la Feria Oficial de Muestras, en cuyo recinto celebró, como se menciona en otro lugar de LA PRENSA, el "Día" dedicado a aquel país.

Asistieron asimismo al ágape, entre otras personalidades, el embajador en España de Suecia, don Wilhelm Winther; el subsecretario de Comercio, señor Torres Espinosa; el gobernador civil, señor Acedo; el alcalde, señor Simarro; el cónsul general sueco en Barcelona, señor Molligran, y el presidente del Comité Ejecutivo de la Feria, señor Llopis.

Al final de la cena, y previo el ofrecimiento de la misma, el embajador, señor Winther, pronunció unas efusivas palabras, congratulándose de la participación de Suecia en el Certamen barcelonés y de viva simpatía para España, a las que correspondió con otras cordialísimas el ministro español de Comercio, señor Arburúa, haciendo votos por la prosperidad de ambos países y para que continúen las actuales buenas relaciones entre ellos.

El señor Arburúa visitó hoy Tarrasa y Sabadell

Para ponerse en contacto con las realidades económicas y actividades comerciales de importación y exportación

El ministro de Comercio, Excmo. Sr. don Manuel Arburúa, ha visitado hoy Tarrasa y Sabadell, al objeto de ponerse en contacto con las realidades económicas relacionadas con las actividades comerciales de importación y exportación, acompañado del subsecretario y del secretario general y técnico del Departamento; del delegado nacional de Sindicatos; gobernador civil, jefe superior de Policía; delegado de Comercio; delegado provincial sindical; general jefe de la segunda zona de la Guardia Civil y jefe y secretarios provinciales del Sindicato Textil.

A su llegada a Sabadell ha sido recibido en el término municipal, por el alcalde don José María Marcet que se ha unido a la comitiva oficial dirigiéndose hacia la sede del Gremio de Fabricantes, donde han cumplimentado al señor Arburúa los directivos y prohombres de dicha entidad; autoridades y jerarquías y otras representaciones locales.

REUNION EN EL GREMIO DE FABRICANTES

En el salón de actos donde se encontraban reunidos todos los fabricantes sabadellenses, se ha celebrado un acto que ha presidido el señor Arburúa con las personalidades citadas. El alcalde, señor Marcet ha dado la bienvenida al ministro agradeciéndole el honor de su presencia en Sabadell y ha expuesto luego las vicisitudes de la industria lanera durante los últimos años hasta el establecimiento de libertad por el ministro en 1952. Por último ha ofrecido al Caudillo y al Gobierno la leal colaboración de las industrias sabadellenses en bien de la Patria y al servicio de los ideales de Franco.

Ha hablado después el gobernador civil, señor Acedo con cálidos elogios a Sabadell y ha resaltado ante el ministro la calidad del auditorio allí reunido, formado por hombres conscientes de su responsabilidad, que saben sacrificarse y estimular los avances sociales y que tienen la virtud de saber convivir de modo ejemplar con sus obreros.

Dirigiéndose a los socios del Gremio ha subrayado a su vez la recia personalidad del señor Arburúa en quien los hombres de la producción pueden depositar su entera confianza, porque sabe hermanar el sentido de la libertad individual con la necesaria disciplina que exige la unidad económica del Caudillo, que el ministro lleva a cabo y reiterar formalmente sus sentimientos de devoción hacia el ministro y el honor que le cabe de hacerlo en Sabadell, honra de Cataluña, de la provincia de Barcelona y de España.

BREVE PARLAMENTO DEL MINISTRO

Finalmente ha hablado el ministro señalando que estamos en momentos de reajuste pasando de una situación especulativa a otra de mayor normalidad. Le halaga saber por el alcalde que la industria de Sabadell es más perfecta y pujante que en 1936, por lo cual felicita a la ciudad, puesto que es así como se sirve a la economía de la Patria.

Agrega que está dispuesto a ayudar todo lo que pueda para continuar este ritmo de perfeccionamiento de la industria textil, que estudiará la cuestión de las exportaciones y la de las materias primas, si bien como ha dicho el gobernador civil hay que tener en cuenta la situación de los demás sectores del país. La elevación del nivel de vida, es, desde luego, lo que preocupa mayormente al Caudillo y al Gobierno y especialmente a los Ministerios de Industria, de Comercio y de Trabajo, así como también a la Delegación Nacional de Sindicatos, pero — señala — los reajustes de salarios deben hacerse siempre que repercutan en el costo de la producción. De nada serviría elevar los salarios sin poder sujetar los precios.

Recordando lo manifestado estos días de su estancia en Barcelona, ha recordado su preocupación de vigilar constantemente la balanza de pagos para evitar cualquier depreciación de la peseta.

Finalmente ha declarado hallarse dispuesto a favorecer todas las exportaciones solventes y que sean complemento de la economía del mercado interior y ha pedido siga prestándose la colaboración al Gobierno para el logro de una España mejor.

Grandes aplausos han subrayado los citados parlamentos.

Seguidamente el ministro y séquito han visitado con el alcalde señor Marcet, varias empresas de la localidad. A la una el ministro ha salido con dirección a Tarrasa. Esta tarde, a las cinco, proyecta el señor Arburúa, emprender en avión el viaje de regreso a Madrid.

El ministro señor Arburúa regresa a Madrid

A la hora de cerrar esta edición se congregan en el Aeropuerto del Prat las primeras autoridades de Barcelona, jerarquías del Movimiento, Comité de la Feria y personalidades de la Industria y del Comercio de Barcelona, así como una representación de Sabadell, presidida por el alcalde de la vecina ciudad, don José María Marcet, al objeto de despedir al ministro de Comercio, señor Arburúa, que en avión especial regresará a Madrid, con las personalidades del Ministerio que le han acompañado durante su estancia en nuestra ciudad.

AYUNTAMIENTO

NOTIFICACION

La Alcaldía de Aubagne (Francia) ha notificado a la de Barcelona el proyecto de matrimonio entre don Juan Gomis Giménez, natural de Cartagena, residente en la citada villa francesa, calle Laget, número 6, y la señorita María-Clara Graziano, natural de Aubagne (Francia) y residente en su ciudad natal, calle Rastegue, número 14, con el ruego de que sean expuestos todos los impedimentos, caso le existir, a los efectos legales.

Si alguna persona tiene algo que alegar en contra del proyectado matrimonio puede manifestarlo en las oficinas del Instituto Municipal de Estadística, Negociado de Estadísticas Administrativas, Vía Layetana, 16, entresuelo, de once a una de la mañana.

DECOMISO DE GENEROS EN EL DISTRITO I

Cumpliendo las órdenes del concejal delegado del distrito I, la Guardia Urbana de aquel sector ha decomisado, a vendedores callejeros sin permiso municipal, durante el pasado mes de mayo, 1.386'50 kilos de frutas y verduras; 58 kilos de pescado; 4 kilos de sosa; 3 kilos de caramelos; 50 paquetes de almendras; 3 kilos de avellanas; 57 ramos de flores; 33 moldes de hojalata y 40 juguetes para niños y una paloma.

Estos géneros han sido entregados a los establecimientos benéficos del distrito.

EL SERVICIO DE AUTO-TAXIS

A partir del 1.º de junio, debido a la Feria de Muestras y dado el natural incremento de los servicios, queda suspendida la fiesta semanal de los auto-taxis hasta nueva orden.

ESCOLARES VALENCIANOS EN BARCELONA

Para devolver la visita que un grupo de cincuenta alumnos de las Escuelas de Barcelona realizaron a Valencia, en intercambio escolar, el pasado mes de abril, esta tarde llegarán a Barcelona, por la estación de Francia, veinticinco niñas y veinticinco niños de las Escuelas de Valencia, acompañados de ocho maestros y dos representantes de la Ponencia de Cultura del Ayuntamiento de aquella ciudad.

Los escolares valencianos, huéspedes de honor del Ayuntamiento de Barcelona, se dirigirán desde la estación a la Real Basílica de la Merced, donde se rezará una salve y les dará la bienvenida el excelentísimo y reverendísimo señor obispo de Colofón, fray Matías Solá.

En honor de nuestros jóvenes visitantes se preparan numerosos festejos, entre ellos un festival en el "Pueblo Español", una comida en la Escuela Municipal del Bosque de Montjuich, una excursión a Montserrat y visitas a los monumentos, Museos y Bibliotecas de la ciudad.

CITACION DE LA TENENCIA DE ALCALDIA DE GOBERNACION

Se cita por el presente aviso a don José Rodríguez Sánchez, que acudió a la visita de la Tenencia de Alcaldía delegada de Gobernación el pasado día 13, para que se persone de nuevo en dichas oficinas mañana miércoles, 3 de junio, a las nueve de la mañana.

LAS PATENTES DE VELADORES EN EL DISTRITO I

Se pone en conocimiento de los industriales afectados que, al adquirir la patente acreditativa del permiso para la colocación de los veladores autorizados, deben pasar por la Concejalía Delegada del Distrito I para que les sea debidamente sellada.

DOS APARATOS DE IBERIA BATEN EL RECORD DE VUELO EN EL HORARIO PREVISTO

En el aeropuerto del Prat aterrizó el cuatrimotor de Iberia que realiza el servicio París con pasaje, la mayoría turístico, e industriales que regresaban de la Feria de Muestras de dicha capital. El aparato, al mando del comandante Bay, salió a las 4'15 del aeropuerto de Orly y llegó con veinticinco minutos de adelanto al horario previsto.

Igualmente el cuatrimotor de la línea Barcelona-Francfort, también de Iberia, que partió a las cinco de la tarde, en servicio de regreso a Barcelona y al mando del comandante Arango, llegó con 18 minutos de adelanto en el horario previsto. Dichos pilotos, a su llegada al aeropuerto, conversaron con el delegado y el subdelegado de la Iberia, señores Matamoros y Cervera, respectivamente, quienes les obsequiaron con un vino de honor. No es la primera vez que dichos aviadores realizan estos vuelos.

MIL HORAS DE VUELO DE ENSEÑANZA A PILOTOS COMERCIALES

El capitán E. E. Rodley, encargado de adiestramiento en aviones-chorro de la B.O.A.C., ha cumplido sus mil horas de vuelo en esta clase de servicios, siendo, por tanto, el primer piloto civil que en aviación comercial ha alcanzado semejante marca. Lleva desde 1937 ejercitando aviones prototipos, habiéndosele asignado después la enseñanza del manejo de los mismos a los futuros pilotos de línea con aviones-pasaje "a chorro".

Su historial proviene de la R A F., donde ganó varias condecoraciones. La cifra del millar de sus prácticas comerciales "a chorro" fué transportando un "Comet" de las "Reales Fuerzas Aéreas del Canadá".

BOLSA DE BARCELONA

Fondos Públicos: Interior, 4 % 1930, serie A, 83.75; Exterior, 4 % 1933, serie A, 103.50; Amort. 3 % 1928, serie A, 87'25; Amort. 3 % 1928, serie B, 87'25; Amort. 3 ½ % 1946, s. A., 93; Amort. 4 % novbre. 1945, s. A., 99'75; Obl. R. E. N. F. E. 4 %, s. A., 94; Ayuntamiento Barna 1941, 74'25; Trasatlántica 1925 const. 94'50; Hipotecario, serie A, 86'15; Hipotecario, serie B, 86'25; Hipotecario, libres 4 %, 99'50; Crédito Local, interprovinciales, 96'25; Crédito Local, lotes, 100'15.

Obligaciones: Catalana Gas, bonos, 5 %, 88'25; Energía Eléctrica 1941, 5 %, 94'25; E. Carburos Metálicos 1949, 100; Cros, 5 ½ %, 102; Hullera Española, Hip. 1950, 96; Maquinista, 6 % 1950, 95; Telefónica, 5 % 1929, 94'25; Telefónica, 5 % 1946, 94'50.

Acciones: Catalana Gas 1946, 109 ¾; Catalana Gas, serie F, 103 ½; Aguas Barcelona, ordinarias, 198; Comp. Flúido Eléc. s. I, 1933, 112 ½; Hidroeléctrica Pindo, 235; Sevillana de Electricidad, 104 ½; Unión Eléctrica Madrileña, 111; Constructora Naval, ordinarias, 116; Trasmediterránea, s. A, B, C. D., 164; Minas Rif. Ptas., 548; Banco Exterior, 221; «Asland», ordinarias, 512; «Sansón», 323; Cros, S. A., 487; España Industrial c/ 126; Española Carburos Metálicos, 290, Española Petróleos, portador, 364; F. E. F. A., S. A., n/ 134; Fomento Obras y Const, 217; General Azucarera. ord., 112; Compañía Tabacos Filipinas, 363; Industrias Agrícolas, 460; Maquinista, intransferibles, 99 ½; C. A. M. P. S. A., serie B, 160; Telefónica, ordinarias, 164 ½; U. E. Explosivos 500. Pesetas, 238; Unión Resinera, 108.

MERCADO LIBRE DE DIVISAS

Francos franceses	11.—
Francos suizos	—
Dólares U. S. A.	39.40
Libras esterlinas	110.31
Escudos	—

Información facilitada por el Banco de Santander, sucursal de Barcelona.

DE LA REGION

Vilasar de Mar

NUEVO EDIFICIO DE LA COOPERATIVA DE FLORICULTORES DE LA MARESMA

En Vilasar de Mar, la Sociedad Cooperativa del Campo «Floricultores de la Maresma», que agrupa a todos los cultivadores de flores de esta comarca, va a construir un gran edificio propio, que no sólo albergará las necesarias instalaciones de carácter funcional, con los diversos servicios y secciones, sino que, además, contará con cámaras frigoríficas modernísimas para la conservación de claveles; espaciosas salas con acondicionamiento climático, para el cuidado de los claveles en cadena; sala de conferencias y otras instalaciones.

Es necesaria la construcción de este monumental edificio debido al incremento cada día mayor que va adquiriendo la floricultura en la Maresma, especialmente su producción de claveles, que no sólo surte de esta flor todos los rincones de España, sino que son apreciadísimos en el extranjero.

a la Riviera e Italia
caminos del mar
desde Barcelona

m/n C. di Messina A Marsella, Génova y Periplo Itálico	4/6
m/n VULCANIA A Cannes, Génova y Nápoles	6/6
m/n AUGUSTUS A Cannes y Génova	17/6
m/n CELIO A Marsella, Génova y Periplo Itálico	18/6
m/n VESPUCCI A Nápoles y Génova	26/6
m/n C. Alessandria A Marsella, Génova y Periplo Itálico	2/7
m/n JULIO CESARE A Cannes y Génova	8/8

Líneas Marítimas Italianas
"SAEMAR" AGENTES GENERALES EN ESPAÑA
PASAJES: Avenida José Antonio, 603 - Tel. 228068

I. El arzobispo-obispo de la Diócesis, doctor Modrego, bendiciendo las viviendas. — II. El ministro de Comercio, señor Arburúa; delegado nacional de Sindicatos, señor Solís, y otras personalidades al llegar al lugar donde se hallan enclavadas las casas. — III. Detalle exterior de los nuevos hogares. — (Fotos Pérez de Rozas)

M.C.D. 2022

La Prensa

El ministro de Comercio y los Sindicatos barceloneses

AYER por la mañana el ministro de Comercio recibió, en la Delegación Provincial de la C. N-S., a las Juntas Económicas de los distintos Sindicatos barceloneses, las cuales expusieron al señor Arburúa los diversos problemas que, en sus respectivas esferas, tienen planteados, haciéndole entrega asimismo de las conclusiones redactadas por las Juntas referidas para la mejor solución de aquéllos, según sus puntos de vista. El acto, cordial y sencillo, puso de relieve una de las principales características de nuestra organización sindical: su capacidad para poner en contacto a las fuerzas del trabajo y de la producción con el Gobierno y el Estado. Las organizaciones sindicales barcelonesas, en efecto, en este caso concreto, representan de un modo cierto y directo a todas las energías auténticamente vivas, productoras y empresarias, de nuestra provincia en el acto de exponer al Gobierno, en la persona de uno de sus miembros, sus necesidades e inquietudes, estableciendo así el nexo fundamental, que es la razón de ser del nacionalsindicalismo español, entre gobernantes y gobernados, en el plano de la compenetración y de la colaboración.

Porque hay que darse cuenta de este hecho fundamental y significativo de la estructuración político-administrativa actual de España: que el contacto que, a través de las organizaciones sindicales, establecen los españoles que trabajan y producen con los órganos supremos del Estado, no es un contacto inoperante, sino una relación explícita, mediante la cual los ciudadanos españoles encuadrados en sus respectivos Sindicatos llevan su voz al Estado y colaboran con él en la tarea de señalar los problemas más acuciantes y de estudiar las fórmulas para resolverlos. Tarea de comunicación entre gobernante y gobernado, pero también, al mismo tiempo, tarea de colaboración conjunta, que tiene una eficacia que nunca puede encontrarse en los sistemas políticos en los que el Estado y el individuo ora ocupan posiciones contradictorias y antagónicas, ora carecen de medios directos, específicos y orgánicos de comunicación y de cooperación y tienen que seguir las vías indirectas y dudosas de la representación exclusivamente parlamentaria o de partidos.

Con la entrega de sus conclusiones al ministro de Comercio, por consiguiente, las organizaciones sindicales de Barcelona acaban de ejercer una de sus más típicas y sustanciales funciones. Los Sindicatos de nuestra provincia tienen demostrada una indudable eficacia en el desempeño de una misión que, considerando la importancia económica de Barcelona, ya se comprende que no puede menos de ser, por todos conceptos, verdaderamente compleja. De aquí que tengamos plena confianza en que el contenido de las referidas conclusiones hace honor a la inteligencia y sentido práctico de los hombres que las han redactado y que, en definitiva, son los mismos que, desde la dirección empresaria, técnica, o simplemente desde su taller, como eficaces operarios, de todas las empresas industriales y comerciales de nuestra Barcelona, la han llevado a convertirse en un emporio de riqueza y en una de las provincias de las que más justamente orgulloso se siente todo el pueblo español. Barcelona tiene muchos problemas de orden económicosocial que resolver, pero muchos y muy graves han sido también los que se han ido resolviendo a lo largo de los últimos años, de graves escaseces y de hostil aislamiento internacional. Tenemos, por ello, la más completa confianza en lo porvenir.

Estamos seguros de que el señor Arburúa, hombre de empresa también y experto conocedor de todos los problemas económicos españoles del presente, encontrará valiosas sugestiones e iniciativas en las conclusiones que ayer le entregaron las entidades sindicales de nuestra provincia, tan íntimamente conocedoras de nuestros problemas, necesidades y aspiraciones.

La Feria Internacional del Campo

Ayer se celebró el Día Regional de Canarias y de León

MADRID, 3. — Durante el día de ayer, las Islas Canarias celebraron en la Feria Internacional del Campo su "Día Regional". Desde las primeras horas de la mañana, el pabellón de dicha localidad se vió concurridísimo por numerosas representaciones de dichas islas, así como por la totalidad de la colonia canaria en Madrid. Por otra parte, y a partir de las once, las agrupaciones folklóricas isleñas "Olas del Atlántico", de Las Palmas, y "Hesperides", de Tenerife, recorrieron vistosamente ataviados con los trajes típicos y en incesante número de actuaciones de baile y canto, gran número de pabellones del recinto ferial. A través de este recorrido los artistas folklóricos de ambas islas fueron calurosamente aplaudidos y felicitados por los miles de visitantes que durante la mañana se hallaban en la feria. Entre estos visitantes se hallaban muchos cientos de canarios exprofesamente llegados a Madrid para tomar parte en estos actos organizados con motivo del día de su región. — Cifra.

El Día de León

MADRID, 3. — Con gran animación y extraordinaria asistencia de público se celebró el día regional de León.

Honraron con su presencia el acto, que tuvo lugar a las ocho de la noche, el subsecretario de Gobernación; gobernador de la provincia, don Victoriano Arquero; vicesecretario general del Movimiento, señor Romojaro; secretario nacional de Sindicatos, señor Vizcaíno; director general de Prensa, don Juan Aparicio; presidente de la Diputación de León; general Benavides, presidente de la Casa de León; alcalde de la ciudad y otras autoridades y jerarquías.

Fueron obsequiados con un lunch en el pabellón de la provincia, que fué amenizado con un extenso programa de cantos y bailes regionales que interpretación de Grupos de Danzas de la Obra Sindical "Educación y Descanso" de Gradetes, San Andrés del Rabanedo, Val de San Lorenzo, Astorga, danzantes de San Esteban de Nogales y masa coral de León, bajo la dirección del maestro Odón Alonso. Cifra.

Aplicación del nuevo sistema para la liquidación de las cuotas de seguros sociales

MADRID, 3. — Aplazada por orden ministerial de 30 de abril último la puesta en práctica de un nuevo sistema para la liquidación de las cuotas de "Previsión social", ha quedado abierto un plazo, para facilitar su acoplamiento, durante el cual podrán las empresas obtener cualquier información o solicitar se las exceptúe de la aplicación de las normas de carácter general, de acuerdo con los artículos sexto y noveno de la orden de 11 de abril de 1953.

Con el fin de que la resolución pertinente sea dictada con la debida anticipación, las consultas o peticiones que se formulan deberán presentarse en la Dirección General de Previsión con anterioridad al primero de julio próximo.

Fecha de implantación: Habiéndose solicitado aclaraciones sobre la fecha de entrada en vigor de este régimen se hace público que corresponde su iniciación a los salarios que se devenguen desde primero de octubre de 1953, en los casos de pagos mensual. Si el abono de jornales corresponde a periodos semanales se aplicará el nuevo sistema a los que se hagan efectivos a partir del sábado, 3 de octubre.

Justificantes de pago de salarios: Las empresas que por causa de su organización prefieran utilizar nóminas, o cualquier otro sistema distinto al empleo de recibos individuales, para justificar el pago de las haberes a su personal, podrán solicitarlo de la Delegación de Trabajo respectiva, ya que la única imposición de este sistema de cotización queda cumplida con la entrega al trabajador, en el momento de hacer efectivos sus haberes de un documento (recibo, sobre, ticket, etc.) en el que consten detallados los diversos conceptos retributivos que componen el salario y los descuentos que proceda efectuar a su perceptor. Los justificantes de estos pagos podrán corresponder al periodo normal de devengo o totalizarse por meses.

Empresas con personal adscrito a varios Montepíos: Cuando una empresa, por sus distintas actividades y reglamentaciones de trabajo aplicables, deba cotizar en diferentes Montepíos, formalizará por cada uno de ellos un boletín de cotización (Modelo E-1), en parte B, y una relación nominal (Modelo E-2) comprensiva de los trabajos por quienes se liquiden en cada boletín. Para la cotización de Seguros Sociales, producirá un solo boletín (E-1) en su parte A, incluyendo en él la liquidación de todo el personal, que figurará comprendido en las distintas relaciones nominales (E-2).

Las empresas que únicamente deban cotizar para Seguros Sociales y no para Montepíos y Mutualidades o Cajas de Previsión Laboral, cruzarán con la palabra "exenta" el cuerpo B del modelo E-1. — Cifra.

LA MEDALLA DE ORO DE HUESCA, AL MINISTRO DE OBRAS PUBLICAS

También fué ofrecida al jefe de la Casa Militar de Su Excelencia y al subsecretario de Obras Públicas

MADRID, 3. — La Medalla de Oro de la provincia de Huesca fué impuesta al ministro de Obras Públicas, conde de Vallellano, por el presidente de la Diputación de aquella provincia, señor Lapetra, durante un acto celebrado en el despacho oficial del ministro, al que han asistido el subsecretario del Departamento, señor Rivero de Aguilar, todos los directores generales, gobernador civil de Huesca, presidente de la Diputación, alcalde de la ciudad, procuradores en Cortes y otras representaciones. Se hallaba presente también el jefe del Servicio Nacional del Trigo, don Miguel Cavero, a quien anteriormente la misma representación oscense le había hecho entrega de la Medalla de Oro de la provincia.

También se hizo entrega al conde de Vallellano de una artística placa con el nombramiento de hijo adoptivo de la provincia, otra de identicas características nombrándole hijo adoptivo de Huesca y el escudo de la capital. Pronunciaron discursos de ofrecimiento el gobernador civil, el presidente de la Diputación y el alcalde de Huesca, y el ministro dió las gracias por el homenaje que se le rendía.

En el mismo acto, al subsecretario de Obras Públicas, señor Rivero de Aguilar, y al director general de Obras Hidráulicas, señor García de Sola, se les hizo entrega al primero de la Medalla de Oro de la provincia y el título de hijo adoptivo de la misma, y al segundo, el escudo de la ciudad y el título de hijo adoptivo de Huesca. La misma Comisión oscense hizo entrega en el Palacio de Oriente, al teniente general don Saturnino González-Badía, jefe de la Casa Militar de S. E. el Jefe del Estado, de la Medalla de Oro de la provincia. La entrega la efectuó el gobernador civil, don Ernesto Gil Sastre. El teniente general González-Badía es natural de Ballobar, pueblo de la provincia de Huesca, y se cambiaron afectuosas palabras entre el gobernador y el señor González Badía.

Todas estas distinciones acordadas por Huesca tienen por finalidad premiar los servicios prestados por estas personalidades a la provincia. Cifra.

Igual distinción al presidente del Instituto de Estudios agrosociales

MADRID, 3. — En el Instituto de Estudios Agro-Sociales se impuso la Medalla de Oro de la provincia de Huesca al presidente de dicho organismo y ex subsecretario de Agricultura, don Emilio Lamo de Espinosa. Asistieron al acto el subsecretario de Agricultura, señor Cejudo; el ex ministro don Carlos Rein; gobernadores civiles de Huesca y Badajoz, con una nutrida representación oscense; los presidentes de las Diputaciones de Huesca y Badajoz, señores Lapetra y Díaz-Ambrona; delegado de Sindicatos de Huesca y altos funcionarios del Ministerio de Agricultura. La citada medalla le ha sido concedida al señor Lamo de Espinosa como testimonio de gratitud por los desvelos e interés mostrados por los problemas agrícolas de Huesca durante su permanencia en la Subsecretaría de Agricultura.

El gobernador, señor Sastre, al hacer el ofrecimiento, recordó con unas palabras de elogio, a don Carlos Rein. El señor Lamo de Espinosa dió las gracias. — Cifra.

CORTES ESPAÑOLAS

Proyectos de ley recibidos

MADRID, 3. — A las ocho de la tarde de ayer, el presidente de las Cortes, señor Bilbao, ha recibido a los periodistas para manifestarles que había llegado el proyecto de ley de ordenación de las enseñanzas económicas y comerciales, que será objeto de un detenido estudio. También acababa de recibir el proyecto de ley por el que se modifican y refunden en un texto único las disposiciones referentes a la contribución sobre la renta y, por último, el del Ministerio del Ejército sobre el pase voluntario a la situación de reserva de los jefes y oficiales del Ejército.

Los periodistas le pidieron que facilitara el texto o algún extracto de ambos proyectos de ley, y dijo que hasta tanto se publiquen no se atrevería a anticipar nada. — Cifra.

Recepción a la colonia británica en Madrid, con motivo de la coronación de Isabel II

La ofreció el embajador inglés

MADRID, 3. — Con motivo de la coronación de Isabel II, el embajador de la Gran Bretaña en Madrid, sir John Balfour, auxiliado por su esposa y por el alto personal de la Embajada, ofreció una recepción a la colonia británica, con asistencia de una numerosa representación del Cuerpo diplomático acreditado en Madrid y su decano, el pronuncio de Su Santidad, cardenal Cicognani.

Estuvieron presentes la reina de Bulgaria con sus dos hijos; el presidente de las Cortes Españolas, don Esteban Bilbao y varios miembros del Gobierno español; representaciones de la Prensa nacional y extranjera; autoridades y jerarquías, así como numerosas personalidades de las artes, de las ciencias y de la política. — Cifra.

Primer Congreso Iberoamericano de Cooperación Económica

Se financiará la construcción de nuevas fábricas de pasta de papel. — Hacia la creación de un Comité permanente algodonero. — Incrementación del intercambio cinematográfico

En el Fomento del Trabajo Nacional se reunieron, ayer tarde, varias Comisiones del Congreso, que después de estudiar las ponencias adoptaron los acuerdos siguientes:

PRIMERA COMISION

Incrementación del intercambio cinematográfico iberoamericano con las medidas conducentes a tal fin y creando para ello un Comité permanente.

Discutióse el importante tema del algodón como primera materia básica, sobre lo cual hizo una detenida y brillante exposición el señor Muñoz con aportación de interesantes datos técnicos, acordándose recomendar la creación de un Comité aldonero, cuyas actividades afectarán únicamente a la fase de su distribución como materia prima, con la previsión para el futuro de que el Comité extienda sus actividades a otras fibras textiles. La ponencia sobre la industria papelera resolvió reconocer la conveniencia de crear un organismo para financiar nuevas fábricas de pasta de papel que palien o disminuyan el déficit que se acusa en este sector de los países iberoamericanos.

SEGUNDA COMISION

La segunda Comisión trató de las medidas encaminadas a incrementar y facilitar el intercambio turístico, pasando el asunto a la Comisión octava que entiende en la coordinación y redacción definitiva y unificada de las diversas ponencias.

Acerca del régimen de transportes aéreos se recomendó recabar de los países iberoamericanos por donde pasan las líneas a que sean rebajados o suprimidos los impuestos que cargan sobre los pasajes e interesar la coordinación de las diversas líneas que permitan su mejor utilización por el pasaje y, por ende, puedan abaratarse las tarifas. También se acordó interesar el incremento del transporte postal aéreo y que las diversas empresas y Gobiernos, a través de los correspondientes organismos postales internacionales, vayan a la concesión de facilidades materiales y económicas para el transporte de Prensa.

CUARTA COMISION

La Comisión cuarta hizo constar el reconocimiento de la necesidad de intensificar la industrialización en los países iberoamericanos para elevar el nivel social de sus poblaciones, obtener mayor independencia económica y explotar con más eficiencia las riquezas naturales de cada país. Fué aprobado también instaurar la cooperación industrial que fomente, cree y perfeccione las instalaciones industriales, recabando para ello la mutua colaboración entre Gobiernos e industriales.

SEXTA COMISION

En la Comisión sexta fueron estudiados los problemas del intercambio comercial, buscando soluciones para la creación de un mecanismo de pagos entre los países iberoamericanos que estimule los intercambios, indicándose la conveniencia de ir a un multilateralismo mediante uniones regionales de pagos a las que se pudieron adherir los países interesados, con la mayor utilidad para todos.

SEPTIMA COMISION

La Comisión séptima acordó recomendar la Federación Iberoamericana de Cámaras de Comercio, a fin de llegar a un organismo que, armonizando intereses y unificando acciones, intensifiquen eficazmente las relaciones comerciales, con la recomendación de que se vaya al logro de la obligatoriedad de su consulta para asesorar y redactar toda clase de acuerdos y convenios comerciales.

COMISION OCTAVA

La Comisión octava trató del interesante tema del incremento de la emigración iberoamericana, creando un organismo oficial que regente, oriente y encauce la política de emigración, mediante cursillos especiales y conferencias que orienten y preparen el emigrante a fin de que pueda rendir mejor utilidad en su nuevo país de residencia, yéndose a una política de defensa del patrimonio racial, espiritual y moral del conglomerado de pueblos iberoamericanos.

COOPERACION ALGODONERA IBEROAMERICANA

Acerca de la crisis que atraviesa la industria algodonera mundial, y que afecta, tal vez con mayor agudeza, a los países iberoamericanos, podría ser soslayada en gran parte por un acuerdo entre ellos que diera una prioridad a las manufacturas fabricadas en Iberoamérica.

El interés de tal proyecto se hace patente cuando se considera que los paíess iberoamericanos consumen aproximadamente el 51 por 100 del algodón que producen, y, sin embargo, han de importar 31 millones de kilos de tejidos. Es decir, que existiendo en Iberoamérica un mercado capaz de absorber una producción de tejidos de algodón superior a sus excedentes exportables, se ve en la necesidad de importarlos de otras zonas, mientras que la industria algodonera de un grupo de países hermanos languidece. Tres países iberoamericanos son exportadores de tejidos: Brasil, Méjico y España; tres se autoabastecen y el resto son importadores en mayor o en menor escala. Muchos de estos países importadores de tejidos son exportadores de algodón, existiendo por lo tanto una complementariedad que puede ser base de un tráfico.

En segundo lugar, una cooperación algodonera iberoamericana, no sólo permitiría la absorción de los excedentes exportables, sino que también podría producir una expansión del consumo, aún por debajo de otras zonas del Mundo. La creación de un gran mercado tendría como consecuencia un auge de la producción.

Esta idea de un mercado común de tejidos de algodón es la aportación de don Eduardo Cobos, director del Departamento de Estudios Económicos del Sindicato Textil al Primer Congreso Iberoamericano de Cooperación Económica. Dicho economista apunta, además, una serie de ideas tendentes a aumentar el consumo de tejidos de algodón, como son la propaganda común genérica, la implantación de la «Semana del algodón», etc. Un Comité Algodonero Iberoamericano podía ser el realizador del proyecto, por lo cual se ha expuesto la necesidad de su creación.

PROGRAMA PARA HOY

A las diez, se han reunido hoy las Comisiones en el Fomento del Trabajo Nacional; a las doce y media han asistido a la inauguración de la Exposición de Pintura y Escultura, primer salón de pintura catalana organizado por el Instituto de Cultura Hispánica, en el Real Círculo Artístico (plaza de Cataluña, 6); a las cinco de la tarde, reunión de Comisiones, en el Fomento del Trabajo Nacional; y a las siete, visita al «Pueblo Español», del Parque de Montjuich, en donde los congresistas serán agasajados por el Ayuntamiento de la ciudad, con un festival folklórico, con la colaboración de los «Coros y Danzas» de España.

Los congresistas deberán reunirse en el Fomento del Trabajo Nacional, sede del Congreso, desde donde se trasladarán, en autocares, al Pueblo Español.

CONCIERTO DE ORGANO EN EL PALACIO NACIONAL

El maestro Paul Franck, uno de los primeros representantes de la moderna escuela organística francesa, dará el próximo viernes, día 5, por la noche, en el Palacio Nacional de Montjuich, un gran concierto de órgano, en cuyo programa figuran obras de los maestros españoles, italianos, franceses, ingleses y alemanes de los siglos XVII y XVIII, y de su famoso antecesor, el gran maestro César Franck. Paúl Franck, discípulo predilecto de Vierne, Widor y Fauré, y «Premio Bach» de la Academia Imperial de Berlín, ha sido organista durante largos años de las fundaciones americanas Blumenthal, Carnegie y Rockefeller. Este concierto, organizado por el Ayuntamiento, está dedicado al Honorable Cuerpo Consular y a los miembros del Primer Congreso Iberoamericano de Cooperación Económica.

En el Hospital de San Juan de Dios

Con motivo de la reciente festividad de San Fernando, los alumnos de la Escuela Preparatoria del Instituto Nacional de Enseñanza Media "Ausias March", acompañados por su profesor don Salvador Illán, realizaron una visita al Asilo de San Juan de Dios, repartiendo entre los niños acogidos unas mil revistas infantiles y cuentos, recogidos en aportación voluntaria durante el curso, con gran desprendimiento y perseverancia, por los alumnos. Algunos niños cedieron sus juguetes.

Huelga decir la alegría que los enfermitos manifestaron a sus visitantes, unos por recibir el obsequio tan infantil, y otros por la satisfacción de suavizar, en parte, las horas de sufrimiento de los niños acogidos.

Es de suponer cunda este ejemplo entre los niños que tantas y tantas revistas tienen y las lleven a esos otros niños que siempre esperan que se les distraiga para aliviar un poco sus dolores.

La visita, que fué muy detenida, culminó con un adiós y un cambio de aplausos sincero y cariñoso.

El superior de la Orden de San Juan de Dios agradeció el generoso rasgo a los visitantes, expresando al profesor señor Illán su agradecimiento en nombre de todos.

Euforia de los Mil Colores

La Radio lucha contra los peligros del tráfico

El estudio de Lausana, estación radiofónica suiza, ha reanudado la lucha contra los peligros de la circulación, siguiendo nuevas ideas.

Las emisiones destinadas al efecto parten de la base que importa primeramente inculcar la disciplina necesaria a la juventud. Así, pues, las emisiones van dirigidas a los jóvenes, sin repetir prohibiciones y reglas que incumben a la escuela. Más bien se intenta despertar el interés mediante concursos cuya nota original consiste en invitar a la joven generación a que haga sus propuestas para organizar más racionalmente la lucha contra los accidentes callejeros.

Un vistazo sobre la cabina de proyección de un cine moderno

La instalación de un cine moderno se subdivide en varias secciones, destinadas a fines determinados: alumbrado (escena, sala, locales accesorios, alumbrado de urgencia y exterior), calefacción, ventilación y acondicionamiento del aire y, por fin, la instalación de proyección apropiadamente dicha. El cuadro de distribución mediante el cual se acciona todos estos servicios, posee en un cine moderno, dimensiones considerables, y se suele colocar en el lugar donde normalmente se halla el operador, es decir, en la cabina de proyección. Las secciones de calefacción, ventilación y alumbrado se conectan, por lo general, con una conducción de corriente alterna. El progreso más reciente en este orden consiste en accionar los citados grupos mediante conmutadores de distancia automáticos Sprecher y Schuh, Aaarau (Suiza), con pulsadores de mando. Un alumbrado especial, que en caso de necesidad puede servir de alumbrado contra pánico, se acciona en cada piso mediante los conmutadores de distancia ("contactores"). Puesto que las lámparas de proyección necesitan una tensión constante y tranquila, se utiliza para las mismas un generador independiente, una batería de acumuladores, a cuya red de corriente continua se conecta igualmente todo el alumbrado restante. La alimentación con corriente continua no solamente presenta la ventaja de una tensión constante, sino que también garantiza un funcionamiento ininterrumpido, ya que no la afectan, por ejemplo, interrupciones de corriente de la red local.

Los accidentes y el sexo de las personas

Según una estadística de accidentes de la Compañía americana de seguros Metropolitan Life Insurance Co., las escaleras son peligrosas para los hombres y las habitaciones de la casa lo son para las mujeres. La mitad de los accidentes con consecuencias fatales que se registraron en los Estados Unidos en 1951 tuvieron como escenario las escaleras o habitaciones de los hogares de aquel país.

Un museo de sellos falsificados

En Londres existe un museo de sellos falsificados, fundado por un comerciante y coleccionista de sellos, que durante cincuenta años se dedicó a descubrir, guardar e investigar las falsificaciones más notables. El abundante material reunido le sirvió de base para este museo especial, único en su género.

Hacia el cohete interplanetario

Parece ser que se está proyectando un proyectil cohete múltiple, es decir, formado por varios cohetes unidos, que se irán separando a medida que asciendan, que podrán alcanzar una altura de 1.600 kilómetros. Hasta ahora la altura máxima que han alcanzado estos cohetes múltiples es de unos 300 kilómetros y se cree que el nuevo proyectil cohete que se está diseñando será uno de los primeros pasos firmes hacia un vehículo que permita, por lo menos, llegar hasta la Luna.

VIAJES HISPANIA

Le facilitará, sin compromiso, presupuestos o folletos de los viajes y excursiones por España o el Extranjero que Ud. proyecte

Informes:

Plaza del Teatro, 8

Telf. 21 48 45 - Barcelona

Una enfermera, una postulante, te ofrecerá la Banderita a beneficio de la Cruz Roja. Acójela a cambio de un donativo.

M.C.D. 2022

De la visita de Su Excelencia el ministro de Comercio a la XXI Feria Oficial e Internacional de Muestras en Barcelona

EL «DIA DE HOLANDA»

Organizado por la Cámara de Comercio holandesa para España, ha tenido lugar hoy en el recinto de la Feria Internacional de Muestras, un selecto programa de actos que se ha visto realzado con la asistencia del ministro de los Países Bajos acreditado en España conde de Rechteren Limpurg.

En el salón de proyecciones ha sido proyectada un documental sobre un viaje por K. L. M., a distintos países, y a continuación el documental de la construcción de diques en los Países Bajos y por último se ha celebrado una exhibición de «ballet» por las señoritas Consuelo Sánchez, Alejandra Diminas, Olga Casado y Luise Arenas; primeras bailarinas del Gran Teatro del Liceo. El programa ha sido organizado por la Philips,, y actuó el locutor de las emisoras barcelonesas señor Casulla.

Han asistido el presidente de la Feria de Muestras, don Antonio María Llopis, con el Comité, el ministro de los Países Bajos conde de Rechteren; el cónsul general de Belgica y de los Países Bajos, señor Krener, el canciller del Consulado de Holanda, señor Laatsal, presidente de la Cámara holandesa, señor Jonhgh, el director de la Philips, Sr. Fernando Jungeblodt, numerosos miembros de la Cámara, director de Radio Nacional, e industriales holandeses y españoles.

Terminado el acto los visitantes recorrieron los diversos pabellones de la Exposición en donde figuran productos holandeses y por último se detuvieron en el grandioso stand de la Philips donde está instalada una emisora de radiotelevisión, realizando varias pruebas ante los invitados que fueron atendidos por el director de la Philips, y por el jefe de los servicios de Prensa de la misma señor Ribalta.

BANQUETE DEL "DIA DE HOLANDA"

A primera hora de la tarde se ha celebrado en el Hotel Ritz el banquete organizado por la Cámara de Comercio de Holanda en España con motivo de la celebración del "Dia de Holanda" en la XXI Feria Internacional de Muestras.

Ha presidido el ministro plenipotenciario y enviado extraordinario de Holanda en España, conde Van Rechteren-Limpurg, acompañado del gobernador militar, general Lambea; almirante jefe del Sector Naval, señor Cervera; comisario de Ferias y Exposiciones del Ministerio de Comercio, señor Matoses; presidente del Comité Ejecutivo de la Feria Internacional de Muestras, señor Llopis; magistrado señor Eyre, por la Audiencia Territorial; secretario general de la Diputación, señor Sentis, por el Cuerpo provincial; jefe del Sector Aéreo, coronel Echegaray; cónsul de Bélgica y Holanda, Mr. Crener; presidente de la Cámara Oficial de Comercio y Navegación, señor Maristany.

Ofreció el acto el presidente de la Cámara holandesa, señor Jough, quien glosó la aportación de su país y los lazos amistosos que vinculan Holanda y España. Ha hecho votos por las negociaciones que se celebran en La Haya actualmente para la renovación del tratado comercial entre los dos países. Tras recordar que numerosas poblaciones holandesas cuentan con entidades de amistad hispanoholandesa, lo cual es indice de la vinculación de los dos países, por último terminó su elocuente parlamento agradeciendo la presencia del conde Van Rechteren, Limpurg, de las autoridades y Cmité de la Feria.

Le ha seguido en el uso de la palabra el señor Llopis que pronuncia unas palabras alusivas al acto destacando la brillante aportación de Holanda a la XXI Feria.

Finalmente el ministro plenipotenciario de Holanda ha agradecido la oportunidad que le deparaba para realizar una visita a la gran Feria de Muestras barcelonesa donde ha podido apreciar notables progresos en la industria española. El volumen del comercio hispanoholandés en el último año ascendió a 1.000 millones de pesetas. Expresó su deseo de que España concurra a la Feria de Muestras de Utrech dado el interés de los holandeses por conocer los productos españoles, y reitera su satisfacción por su estancia en Barcelona con su gratitud a las autoridades por su asistencia a los actos del Dia de Holanda.

ALMUERZO EN EL HOTEL RITZ

A las dos y media de la tarde en el Hotel Ritz la Cámara de Comercio Holandesa ha ofrecido a las autoridades, expositores holandeses y representantes españoles, así como a la Prensa local, un almuerzo íntimo, al que han asistido el Comité de la Feria, autoridades e invitados.

LA FIESTA NACIONAL DE ITALIA

En los salones del Consulado general de Italia se celebró ayer tarde una recepción ofrecida por el cónsul general, señor Scaglione, con motivo de la fiesta nacional de aquella República El cónsul, acompañado del vicecónsul, señor Mor; de altos funcionarios del Consulado y personalidades de las instituciones italianas, recibió afablemente a sus compatriotas y a las representaciones de las autoridades militares y civiles barcelonesas. Al término de la ceremonia el señor Scaglione pronunció unas palabras alusivas a la conmemoración, que fueron objeto de entusiastas aplausos. Asistieron también al acto numerosos amigos españoles de la nación italiana, quienes expresaron al cónsul sus mejores votos en la efemérides. Con motivo de ésta, ondeó durante la jornada la bandera de Italia en la fachada del Consulado.

EL AGREGADO DE PRENSA DE LA EMBAJADA DE HONDURAS

Con el propósito de asistir a la Feria Oficial e Internacional de Muestras en Barcelona, ha llegado a nuestra ciudad el distinguido escritor y diplomático don José Lladó de Cosso, agregado de Prensa a la Embajada de Honduras en Madrid, quien, además de la representación propia, ostenta la de su embajador, doctor Juan Valladares.

El señor Lladó de Cosso ha sido cumplimentado por el cónsul general de Honduras en Barcelona, señor Torra Closa.

En el stand de FIBRACOLOR, S. A., el señor ministro fué saludado por los consejeros de dicha Sociedad, señores Reggiani y Calderón, los que le informaron sobre la novedad introducida en el mercado español por FIBRACOLOR, S. A., conocido mundialmente con el nombre de SANFOR y que convierte los tejidos en inencogibles

En su visita al stand PHILIPS, el señor ministro admiró las soberbias instalaciones

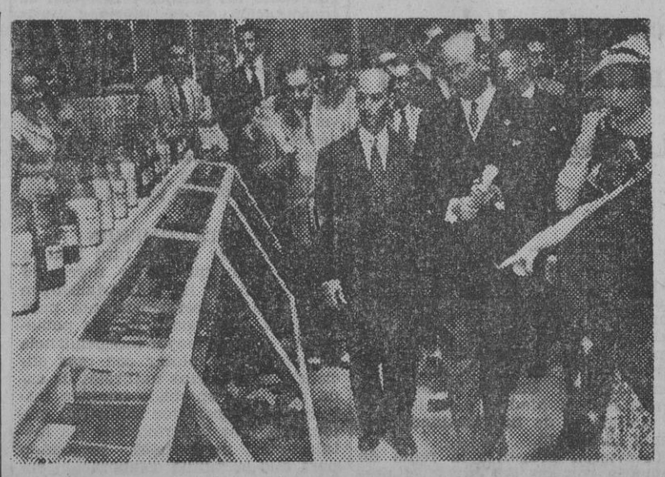

R. PONS y C.ia. Amplia instalación de maquinaria y primeras materias para la industria de plásticos. Su director gerente, don Ramón Pons, muestra a S. E. los diversos artículos que con dichas materias pueden fabricarse

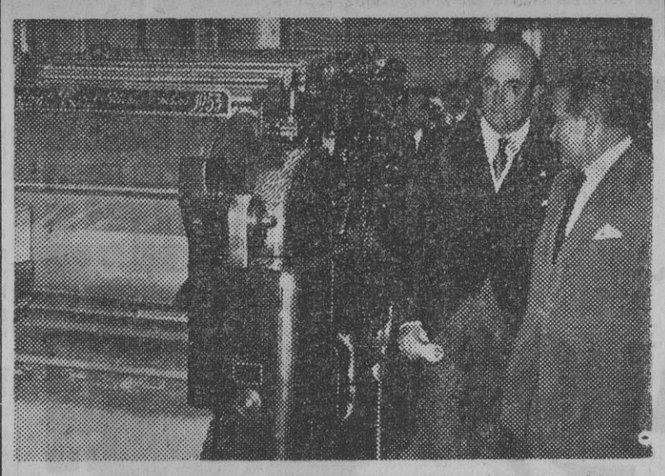

El Excmo. señor Arburúa, ministro de Comercio, visitó detenidamente el stand de la firma COMPAÑIA ANONIMA CONSTANT CARD, que presenta una modernisima carda para algodón y fibras sintéticas, una de cuyas caracteristicas es el doble de producción y una perfección nunca igualada hasta la fecha. El señor director gerente, al exponer las ventajas técnicas que reúne esta carda, manifestó que su importación ha sido lograda por las reservas de divisas de la M-2, obtenidas gracias a la exportación desde ESPAÑA de los APARATOS CONSTANT CARD al mercado internacional

El señor ministro de Comercio se detuvo en el stand de la primera fábrica de relojes de España, interesándose especialmente por los aparatos contabilizadores de conferencias telefónicas que dicha casa fabrica, por los modelos de despertadores, que se producen en serie, y por la próspera marcha de la industria nacional relojera. En la foto el director gerente de la Fábrica de Relojes Campderá, don Luis Campderá, muestra a S. E. uno de los despertadores

Montroy Masana EXQUISITO VINO PARA POSTRE

VIERNES DIA 5, A LAS 22'30 HORAS

Gran concierto de órgano por el maestro

PAUL FRANCK

En programa, obras de los maestros de los siglos XVII y XVIII, y de César Franck

PALACIO NACIONAL DE MONTJUICH

Asientos platea: 25 pesetas. Circulares platea, 15 peesetas

Taquillas en la Pl. Cataluña y Palacio Nacional

Servicio de autobuses desde la Pl. España

VISITE EL

PABELLON DE PLASTICOS

EN LA

XXI FERIA OFICIAL E INTERNACIONAL DE MUESTRAS EN BARCELONA

DEL 1 AL 20 DE JUNIO DE 1953

PALACIO DE ALFONSO XIII

EL MAYOR DESPLIEGUE DE LOS MATERIALES QUE HAN DADO NOMBRE A LA PRESENTE ERA

¡LA ERA DE LOS PLASTICOS!

TODA LA TECNICA Y PROGRESO DEL MUNDO ANTE SU VISTA

TODA CLASE DE MATERIALES PARA TODA CLASE DE INDUSTRIAS

SU MAQUINARIA PARA TRABAJARLOS

LA MAS EXTENSA VARIEDAD DE ARTICULOS PARA LA MAS EXTENSA VARIEDAD DE APLICACIONES

EL MAS EXQUISITO SURTIDO DE NOVEDADES PARA SATISFACER EL CAPRICHO MAS EXIGENTE

Servicio de información en el PABELLON DE PLASTICOS, a cargo del DEPARTAMENTO DE PLASTICOS del Patronato "Juan de la Cierva", de MADRID, y del CENTRO ESPAÑOL DE PLASTICOS DE BARCELONA

Si desea estar informado del desarrollo de los Plásticos, suscríbase a la "Revista de Plásticos"

Servicio de crónicas, exclusivo de LA PRENSA

KATMANDU

Ha sido conquistada la cumbre más alta del Mundo

Dos hombres, un deportista neozelandés y un guia «sherpa», han sido los primeros en hollar el pico del Everest, a 8.883 metros

KATMANDU, 3. (Servicio especial de crónica Efe-United Press. — Prohibida la reproducción).

Ha sido conquistada la cumbre más alta del Mundo.

Sobre el pico ignoto del Everest, a 8.883 metros, se ha posado, por primera vez en la Historia, la planta del hombre. Dos han sido los que han realizado esta hazaña, el neozelandés Hillary y el "sherpa" Tensing.

El primero es un alpinista consumado que, desde su temprana juventud, se distinguió como audaz escalador de la altas montañas de su tierra natal, donde se dedica a la pacífica y bucólica profesión de apicultor. El segundo es un veterano del Himalaya, que había sido incorporado a la expedición del coronel Hunt como jefe de los guias "sherpas" y de los porteadores. Tensing es hombre maduro, de treinta y nueve años de edad —casi todos los componentes de la expedición inglesa son hombres jóvenes—, y sus frecuentes escaladas, en otras expediciones, así como su arrojo deportivo, le han valido el sobrenombre de "Tigre".

Tensing ha colmado la mayor ambición de su vida al coronar la cumbre del Everest. Era su octava empresa, su octavo asalto al monte inconquistado, pero la suerte le ha sonreído esta vez y ha conseguido su propósito. Tensing ha sido la persona que ha estado más cerca de la cumbre y en más ocasiones que ningún otro hombre vivo. Al revés que otros miembros de la tribu Bhotia, que consideran las expediciones al Everest como la locura de los hombres blancos, Tensing tenía la suprema ambición de alcanzar dicha cima desde hace veinte años. Fué incorporado a la expedición británica en atención a todos estos méritos. Su misión era la de dirigir a los acarreadores, pero desde el primer momento insistió en participar en el asalto final. Generalmente los porteadores proceden de la rgión de los sherpas, en la zona de Namche Bazar, principal localidad del distrito de Sola Jumbu, en Nepal. Cerca de trescientos de estos habitantes de las montañas se ganan la vida traficando con mercaderes del Tibet, Nepal y la India, pero muchos de ellos obtienen buenos suplementos económicos "enrolándose" en las expediciones de los "blancos" al Everest, en las que prestan servicios como porteadores y, a veces, como guias.

La expedición británica, organizada y dirigida por el coronel Hunt, ha lanzado el asalto al monte Everest por su parte Sur, a través del cima occidental, del glaciar de Jumbu, el Lhotse y el paso meridional. Aquí instalaron los expedicionarios su campamento número 8, en el punto crucial de la ruta. La expedición fué cuidadosamente planeada y se ha servido, en parte, de los datos suministrados por los suizos que intentaron el asalto a la montaña en el otoño pasado. La novedad de esta empresa, que es la que quizá le ha valido tan señalada victoria, ha sido el empleo combinado de equipos de oxigeno de circuito abierto y cerrado. El coronel Hunt dedicó especial atención a este problema del oxigeno, así como a los equipos y trajes necesarios para marchas a grandes alturas, con fuertes vientos y sobre parajes helados o cubiertos de nieve. Pero su principal atención fué para el oxigeno, necesario para evitar la fatiga a tan vertiginosas altitudes. Ello le ha valido el triunfo y también el que uno de los expedicionarios dijese que este era "un asalto formidable de oxigeno al coloso del Himalaya".

NUEVA YORK

Afluencia de turistas españoles

PASADOS LOS DIEZ PRIMEROS DIAS YA PREGUNTA: ¿QUE DIABLOS SE PUEDE HACER EN ESTA CIUDAD?

NUEVA YORK, 3. — (Crónica de nuestro corresponsal, Victoria ARMESTO.) — En mayo comenzó ya el calor. La ciudad está envuelta en nieblas tupidas y se ven muchos hombres vestidos de "mil rayas". En el parque central, los mosquitos incuban en los estanques, donados por filántropos. "Este año va a haber más mosquitos que nunca", declaran los expertos en la materia.

A los valientes no les arredran los mosquitos y pasean en lancha por los lagos del parque. Hay uno dedicado exclusivamente a los barcos infantiles. Yo suelo ir, cuando tengo tiempo. Veo siempre hombres viejos absorbidos en sus pequeños veleros que han construido a mano. Cuando dos barquitos chocan en medio del estanque, viene un empleado con un palo muy largo y los separa.

La Policía busca estos días en los estanques el cadáver de una niña raptada de su casa por una mujer vestida de rojo que también raptó a un hermano de dos años. Ese fué encontrado vestido de cow-boy vagabundeando. La vestida de rojo afronta la pena de muerte por haber raptado los niños y haberlos transportado de un Estado a otro. La pena fué impuesta cuando desapareció el niño de Lindbergh.

Paseando por el parque, un amigo mio vió un loro azul pálido, casi el mismo que escapó de la ventana del piso sexto de mi casa. Lo miró y dijo luego a su mujer: "He visto un loro azul muy extraño y bonito".

Yo no le dije nada a mi vecina porque a estas horas posiblemente se lo han comido los gatos.

Turistas españoles

Con el verano han aparecido los barcos que hacen la ruta de circunvalación de la isla y los que suben por el rio. En uno de los que dan la vuelta a la isla, iban días atrás dos matrimonios catalanes; los dos matrimonios viven en la misma calle de Barcelona, y aunque no fueron nunca presentados, se conocen desde tiempo inmemorial. Han venido como turistas en el mismo barco, el "Constitution", han posado en el mismo hotel de Nueva York —el Savoy Plaza—, han cenado en el mismo restaurante —el español Fornos— y han visitado los mismos peleteros para comprar las mismas estolas de visón.

Nunca hicieron ademán de reconocerse.

Se miraban con el rabillo del ojo y cada uno —según después me han confesado— decían para sí: "Esperaré a que ellos me saluden antes".

Vienen bastantes turistas españoles. Más de los que recuerdan los viejos empleados del Consulado.

—¿Qué les parece a ustedes Nueva York?. — suelo preguntarles.

—Verá usted..., — me dijeron los Ortega (don Antonio Ortega es uno de los abogados de Fierro y su viaje a los Estados Unidos tenia un carácter financiero), Nueva York no le sorprende a uno. ¡Cómo ya lo hemos visto tantas veces en el cine!...

En general, a los turistas Nueva York les parece más pequeño. Miran los rascacielos y confiesan: "Pues creí que eran más altos". Los precios les parecen, eso sí, altísimos. están aquí más de diez días, ya no saben qué hacer. Nueva York es una ciudad interesante, pero su interés no es turístico. La grandeza de Nueva York reside en el choque de las razas, en el carácter de los diferentes barrios, en el contraste entre la miseria más abyecta y la riqueza más fabulosa, en su aire de ciudad babilónica y en su proyección hacia el futuro.

Pero todo esto, si se quiere, puede ser atrayente para un escritor, para un psicoanalista, para un aventurero. El turista se aburre pasados los diez primeros días en los cuales conoce los almacenes de la Quinta Avenida, el Empire State, el Rockefeller, el parque zoológico, la estatua de la Libertad la ciudad china y el museo de historia natural.

Pasados los diez primeros días ya he encontrado gente que me dice:

—¿Qué diablos se puede hacer en esta ciudad?

—Vaya usted a ver la colección Frick, — sugiero.

Pero a nadie le interesa ver cuadros en Nueva York, como si los cuadros sólo pudieran verse en ciudadaes cuales Roma, Paris o Madrid.

Cuando los españoles hablan inglés y se relacionan con la gente del país, hacen observaciones interesantes. El problema de las relaciones entre blancos y negros fué puesto dramáticamente de relieve ante los ojos del financiero granadino Manolo Rodriguez Acosta, cuando un taxista, arremangándose la americana, le mostró su brazo y le dijo:

—¿Sabe usted lo que significa tener este color en Norteamérica?

Al llegar a la fiesta donde iba, sacaron a relucir el tema de España. Vino a cuento a través de un tendencioso artículo de la revista "Look" (hará cosa de dos años publicó "Look" otro artículo titulado: "Spain, poor house of the west"), en donde tomaba como pretexto la grandiosa fiesta del Corpus granadino en su ya habitual propaganda.

—Tienen ustedes razón —asintió Manolo Rodriguez Acosta cuando unos americanos le indicaron que en Europa existía mucha pobreza— pero entre nosotros las diferencias son menores porque un pobre puede dejar de ser pobre, mientras que un negro... un negro será negro toda su vida. Y no sé qué será peor: si negro en Norteamérica o pobre en Europa.

ROMA

EL PROBLEMA MORAL DE LOS PARTIDOS POLITICOS ITALIANOS CONSISTE EN LA OCULTA PROCEDENCIA DE SUS MEDIOS ECONOMICOS

De dónde sale el dinero para propaganda, es un enigma que nadie quiere desentrañar

ROMA, 3. — (Crónica de nuestro corresponsal, LUIS DE LA BARGA). — Parodiando el célebre y universal proverbio, podría escribirse, refiriéndose a los partidos políticos italianos, "dime cuánta propaganda electoral haces y te diré quién te apoya". En efecto, la desigualdad cuantitativa de la propaganda electoral revela de modo incuestionable la diferencia de medios económicos de los partidos políticos. Por lo que se refiere a la presente campaña electoral, puede decirse que una vez más ha sido piedra de toque para que la opinión pública conozca cuáles son los partidos pobres y cuáles son los partidos ricos.

Si nos dejásemos llevar por fácil demagogia, diríamos que también en ese campo los pobres son los honrados. Porque el problema moral de los partidos políticos italianos consiste en la oculta procedencia de sus disponibilidades económicas. Este es un misterio que ninguna o muy pocas agrupaciones políticas tienen interés en que sea desvelado. Porque, naturalmente, lo que nadie puede creer es que los gastos ingentes que supone, por ejemplo, una campaña electoral son enjugados con los únicos ingresos limpios que tienen los partidos, es decir, las cuotas de sus afiliados. ¿Cuántas son las subvenciones que reciben los partidos y quiénes las otorgan? He aquí el enigma. Enigma que, como decimos, nadie quiere o puede desentrañar a fondo.

Partido rico, por ejemplo, el más rico de todos, es la Democracia Cristiana. Su propaganda electoral implica una verdadera riada de millones de liras. ¿De dónde sale toda esa cantidad de dinero? ¿Quién paga todos esos carteles de que está inundada Italia? ¿Quién subvenciona a todos esos grandes diarios "informativos" y a todas esas magníficas revistas en huecograbado, que de manera uniforme e inequívoca están volcados materialmente a favor de la Democracia Cristiana y de sus tres partidos satélites? Misterio. Siempre misterio. Si la voz del pueblo es en este caso la voz de Dios, entonces hay que dar entera fe a los consistentes rumores que achacan el financiamiento de buena parte de la propaganda democristiana a las potentes sociedades industriales del norte de Italia y a entidades paraestatales o controladas por el Estado. Recientemente se ha descubierto que un órgano romano de gran difusión, como "Il Tempo", que apoya al Gobierno, recibió hace tiempo un fuerte crédito de una entidad controlada por el Estado y cuya finalidad es el financiamiento industrial. Este pequeño indicio ya revela que los rumores públicos no son tan infundados.

Agrupación política igualmente rica que la Democracia Cristiana es el partido comunista. Su propaganda electoral compite con la del partido gubernamental. Aunque su censo de afiliados en grande, las cuotas sociales son a todas luces insuficientes para sufragar su acción propagandística. Cierto que existen las subvenciones de Rusia, pero aparte figuran como fuentes de ingreso del partido comunista italiano los beneficios que producen ciertas sociedades de importación y exportación, de propiedad del partido, especializadas en el comercio con los países de la órbita soviética. Por si fuera poco, el partido comunista extrae además pingües beneficios de la explotación de numerosos establecimientos públicos que también son de su propiedad, aunque igualmente figuren a nombre de particulares. Concretamente en Roma siete cines de segunda categoría constituyen a sufragar con dinero burgués la propaganda del partido de Togliatti.

¿Quién paga la propaganda electoral del partido nacional monárquico? La respuesta a esta pregunta es fácil: Achille Lauro. El naviero Achille Lauro, actual alcalde de Nápoles, que es el presidente de dicho partido y uno de los capitalistas más fuertes de Italia.

Estos son los partidos ricos de Italia. Partido pobre es, en cambio, el Movimiento Social Italiano. Vive prácticamente de las aportaciones económicas de sus afiliados. Naturalmente, tiene pocos y modestos periódicos a su servicio, aunque técnicamente presenten gran vibración. El M. S. I. limita su propaganda mural a los términos indispensables. No gasta toneladas de papel en evaltaciones ni denuestos. Sin embargo — ¡venganza de la pobreza! — sus mitines callejeros atraen una cantidad de público igual o superior que los comicios de los partidos millonarios. Sus mitines callejeros cuando se los autoriza el Gobierno. Cosa que, en nombre de la libertad y de la democracia, no siempre sucede. Sobre todo cuando, como ahora acaba de ocurrir en Roma, el orador "Missino" es un hombre de la popularidad y de la honradez política de Valerio Borghese, presidente honorario del Movimiento Social Italiano.

A los Consultorios de la Cruz Roja acuden los enfermos necesitados, Para sostenerlos acudimos a tu apoyo y protección el día de la Fiesta de la Banderita.

M.C.D. 2022

DEPORTES

Una vuelta del viaje de ida

REALMENTE los partidos de vuelta de mañana no tienen en realidad un comentario cerebral ni nada que se le parezca. Aunque parece flotar la duda del 2 a 0 de bagaje que lleva el Español al Estadio Metropolitano, como un tanteo discreto y algo precario, la verdad es, que, tal como se desarrolló el encuentro en Casa Rabia poco diferirá del que mañana vean los partidarios del Atlético. Las noticias es que formarán los mismos, con la única variación de Verde por Herrera, y siendo igual la delantera de pases horizontales, la defensa y media españolista se basta y sobra para volverla a anular Creemos que en este encuentro la diferencia del Español será la misma en cuanto a goles y mejor en cuanto a juego.

ARBITROS PARA MAÑANA COPA DE SU EXCELENCIA EL GENERALISIMO

Real Sociedad-Real Madrid (0-4), señor Fombona.
At. Bilbao-Baracaldo (1-1), señor García.
BARCELONA-Santander (0-1), señor Echevarria.
At. Madrid-ESPAÑOL (1-3), señor Pérez Blanco.

En Atocha, la Real Sociedad no podrá rebasar el cuatro a cero que encajó en Chamartín, y en San Mamés, el Atlético de Bilbao dejará fuera de combate a sus propios jugadores del Baracaldo para prepararse rápidamente e ir a Madrid a la semifinal.

Y aquí, en Las Corts, no nos cabe la menor duda la eliminación del Santander. Los papeles se cambian y es el Barcelona quien jugará, cosa que no hizo en el Sardinero.

En resumen que ya tenemos a los semifinalistas, Madrid-Atlético de Bilbao y Barcelona-Español. Los partidos cumbres con su vuelta correspondiente.

Hockey sobre patines

Gran actuación de Rovira, y empate a 1, frente a Portugal

MAÑANA EMPIEZA LA FASE FINAL, JUGANDO LA MISMA: PORTUGAL, ESPAÑA Y SEGURAMENTE BELGICA E ITALIA

GINEBRA, 3. (Por teléfono, de nuestro enviado especial, Juan JOSE CASTILLO.) — De un solo golpe ha recobrado España su prestigio en el Campeonato Mundial de Hockey. De un solo tajo ha cercenado la comezón de una inquietud que emepzaban a experimentar hasta los propios directivos de nuestro equipo. España, que jugó mal contra Inglaterra y pésimamente contra Holanda, se mostró transformada en su partido contra los campeones del Mundo, y únicamente la desgracia hizo que el encuentro terminara con empate a un tanto.

¿Cuál ha sido la razón fundamental de nuestra brillante recuperación? Sin duda de ninguna clase la presencia de Rovira, el medio azulgrana, que sustituía a Serra. Rovira fué un hombre poco espectacular pero efectivo cien por cien, y el conjunto español se dejó influenciar por la seguridad de su juego y la fortaleza de sus intervenciones.

Convengamos en que Rovira, jugador típicamente destructor, revierte toda la potencialidad de nuestro hockey, tradicionalmente de ataque, al sistema defensivo. Así, anoche, el "cinco" español se estacionó las cuatro quintas partes del juego dentro de su propio campo, con una serie de pases en triángulo que trajeron de cabeza a los portugueses, para lanzar, de vez en cuando, súbitamente, a nuestros delanteros en temibles contraataques.

Tal táctica de juego precisa de una excepcional serenidad y gran agilidad de reflejos. Un fallo puede ser fatal. Pero los jugadores españoles no tuvieron ese fallo, Zabalia y Orpinell se mostraron magníficos, inquebrantables, mientras Gallén lució mucho al rendir un juego formidablemente apoyado desde atrás. Puigbó tuvo una actuación excepcional, no sólo por el tanto, extraordinario, que marcó, sino porque su maravillosa facilidad de tiro y sus regateos magistrales colocaron sin cesar a la meta lusa al borde del peligro.

La prueba realizada por el seleccionador nacional ha tenido un éxito mucho mayor de lo que se creía. Alinear a cinco muchachos de la nueva generación de hockey que no habían jugado nunca juntos, era posiblemente un atrevimiento. Pero la fortuna sólo ayuda a los audaces. El seleccionador nacional tiene ya el medio que España necesitaba, dada la baja forma del gran Serra.

El equipo portugués, mitad pasmado, mitad desmoralizado, fué siempre al remolque de los nuestros. Ni siquiera el gol del empate le sacó de su abatimiento, probablemente porque en su consecución no tuvo ninguna parte. El choque fortuito y desafortunado de Orpinell y Zabalia dió a los lusos un gol de verdadero churro.

En fin, una recuperación española que ante la serie final que empieza mañana, jueves, nos lanza de nuestro desconsuelo anterior a una prudente confianza. Nunca a un optimismo exagerado. Portugal y España clasificados en el primer grupo, y con seguridad Bélgica e Italia en el segundo. A pesar de que los belgas, en una de las más sensacionales y dramáticas sorpresas de estos torneos mundiales, cayeron ante Alemania por 4-0. ¡Pero qué maravilloso partido hizo Alemania, cuyo héroe fué Grob, autor de los cuatro tantos! ¿Qué hubiera pasado si los alemanes hubiesen jugado así desde el primer día?

En otro partido, Irlanda empató a dos tantos con Brasil, después de terminar el primer tiempo con 2-1 favorable a los irlandeses.

BALONCESTO

CASTILLA - CATALUÑA NUEVAMENTE FRENTE A FRENTE EN COYUNTURA INTERESANTE EL SABADO SE INAUGURARA EN LAS ARENAS UNA PISTA IMPECABLE

OPORTUNIDAD.—El próximo sábado, por la tarde, en Las Arenas, será quizá el momento más propicio para que, en partido de vuelta, se enfrenten las selecciones de baloncesto de Castilla y Cataluña. Y viene este cotejo con el signo de la oportunidad porque ahí está reciente el triunfo del Juventud en Valladolid sobre el Real Madrid en la final de Copa, que habrá constituído, en esa noble pugna deportiva, una banderilla de fuego para los centrales que creían inexpugnable una superioridad que generalmente queda limitada a letras de molde.

Por ello, este partido entre las selecciones de Castilla y Cataluña, viene en un momento lleno de sabrosos alicientes, porque no cabe dudar que los castellanos vendrán a nuestra ciudad un tanto escocidos y dispuestos, como no, a testimoniar que lo de Valladolid fué un día aciago.

INAUGURACION DE UNA PISTA IMPECABLE. — Por su parte, nuestra Federación ha puesto esta vez un interés remarcable para que la organización del encuentro no tenga fallos. Y aquí queremos aludir ahora a nuestra crítica constructiva con ocasión de los últimos campeonatos nacionales celebrados en la Monumental, quejas que, al parecer, tuvieron el natural eco en el seno de la organización y ahí tenemos ya la realidad de que, con elogiable interés, dando pruebas de un afán superador lleno de esperanzadoras perspectivas, se va a montar una pista de madera de perfecto parquet que hará las delicias de los jugadores, pues no tendrán queja de las condiciones técnicas de la instalación. Ese esfuerzo bien merece ahora el aplauso y lo mismo que en su día opusimos reparos a lo que no estaba en debida forma, también ahora felicitamos a quienes con innegable buena voluntad, han hecho lo necesario para subsanar aquellas deficiencias. Enhorabuena.

FUTBOL

COPA S. E. GENERALISIMO
Mañana, jueves, 5'30 tarde
SANTANDER BARCELONA
(con prórroga obligada, si al final de la eliminatoria existiese empate a goles)
Preliminar a las 3'40. Eliminatoria CTO. ESPAÑA JUVENIL ANAITASUNA - BARCELONA
(con prórroga obligada, de 20 minutos, caso de empate)
CAMPO DE «LAS CORTS»
DESPACHO DE TAQUILLAJE. — Continúa en el local del Club, horas de costumbre, todo el día de hoy. Y mañana por la mañana, en el Club y en el propio Campo. **NOTA:** En los precios va incluído un recargo de TRES PESETAS por localidad y de DOS PESETAS por entrada, con destino al fondo del Campeonato Juvenil.

Curiosidades al margen del Campeonato

GINEBRA, junio. (De nuestro redactor.) — Siempre una visita fuera de España acarrea curiosidad, por muy explotada que se halle ésta en un país como Suiza, situado a tiro de piedra... atómica de la frontera de Port-Bou. Hablando en serio: bastan pocas horas sobre las cuatro ruedas para llegar a este país serio, trabajador, lleno de recursos y riqueza, donde la "politesse" es una norma de vida, aunque sea una "politesse" turística, dotada de carrerilla, y, por lo tanto, un poco fría.

Aquí le dan a uno las gracias por todo. Por pagar en el tranvía, por entrar en un café, o, simplemente, por comprar un sello. La cortesía, parece aquí mecanizada como la pulverización de la leche en las enormes fábricas que la Nestlé posee en Vevey, y donde trabajan 36,000 obreros. Pero para los españoles resulta agradable, y, sobre todo, sorprendente, aunque en Ginebra lo más sorprendente para nosotros resulte el alto coste de su vida.

La vida aquí es cara, enormemente cara... para los españoles, sobre todo. Un buen par de zapatos no baja de las 700 pesetas, y un traje desharía el presupuesto de tres de nuestros hombres de la clase media. Un kilo de carne cuesta 165 pesetas —y se encuentra uno con carteles recomendando su compra porque "ha bajado de precio"— y un kilo de tomates, 25. Un viaje en tranvía vale de tres a cinco pesetas, y si usted para un taxi, puede ir preparándose a recibir una cuenta como las del Gran Capitán".

El suizo, sin embargo, posee un nivel de vida apreciable. Un trabajador no cobra menos de 650 francos —unas 6,500 pesetas al cambio— y un técnico se va enseguida a las 8,000. Pero se comprende enseguida que, a pesar del alto valor de su moneda —la circulación de billetes, en Suiza, está garantizada por una reserva-oro mayor que el dólar— el ciudadano helvético está sujeto aproximadamente a las mismas restricciones de vida que los de otros países. La diversión, aquí, es cara —en un cine mediano, la peor entrada es de 25 pesetas— los transportes caros y el alojamiento, caro, aunque sobrado. La instalación en Ginebra de varias de las organizaciones de la O.N.U., y de la sede europea de esta misma Organización, ha contribuido a hacer de esta ciudad la más cara de toda Suiza. Los sueldos principescos de que gozan los empleados de la ex Sociedad de Naciones, se dejan notar como el peso de una losa.

TODO PARA LA EXPORTACION. — El negocio floreciente de Suiza es la exportación. Un amigo suizo me decía el otro día que sería un gran negocio "comprar relojes suizos en España y traerlos de nuevo aquí para venderlos". La frase parece paradójica, pero es cierta. En un país saturado de leche, quesos y carne, resulta inexplicable que su precio sea muy superior al de España. La razón del alto nivel del suizo no es suficiente, en estas cosas de "abundante producción nacional". El nudo gordiano del asunto reside en que Suiza dedica toda su fuerza productiva a la exportación. Las vacas están para producir leche a todo pasto y "aquí no se mata una vaca ni a la de tres, mientras sus ubres estén bien repletas". Si el ciudadano suizo quiere comprar alguno de los productos lácteos, debe pagarlos a un precio que no dañe los beneficios de la exportación. Y lo mismo sucede con los relojes, que están por las nubes —como en España, claro— y el resto de material exportable.

Suiza es un país muy serio y no tiene una sonrisa de debilidad ni con sus propios ciudadanos.

OCHENTA MIL HABITANTES MODELOS. — En Ginebra y en toda Suiza, puede usted tener la puerta de la habitación abierta de par en par, sin miedo a que le desaparezca nada. En la calle, tiene usted una especie de nichos de metal, con los periódicos del día, que puede coger, dejando a la rectitud de su conciencia depositar o no el valor de su coste. Los suizos dejan sus motos, sus coches o sus bicicletas en plena calle, a cualquiera hora del día o de la noche. Una de estas últimas madrugadas hemos tropezado con dos hechos curiosos que revelan la mentalidad suiza.

El primero, pegada a la acera de una calle desierta, una moto bajo tela de plexiglás —lloviznaba un poco— y con un letrero que decía: "Esta moto está en venta. Para informes dirigirse a la señora X, calle tal, número tal". Nada más.

El otro hecho tiene aún más "color". Una casa constructora de coches recomienda las bondades de uno de sus últimos modelos. Y allí, en plena calle, tiene usted el modelo, con un letrero invitando al primer peatón que por allí pase, a que lo pruebe y si le gusta, vaya a comprarlo inmediatamente.

Aquí no hay ladrones, y si los hay, lo disimulan muy bien. El otro día la Policía suiza detuvo a un hombre que intentaba penetrar por una ventana. Pero, "su intención no era mala", como el del chiste. Se trataba de un gatanteador, un italiano de 24 años, al que no sabemos la suerte que le habrá tocado.

Los ochenta mil habitantes de Suiza, y sus veinte mil de población flotante, son verdaderamente modélicos. Al menos en este aspecto.

TENIS

LOS XXXVI CAMPEONATOS SOCIALES DE LA REAL SOCIEDAD DE TENIS POMPEYA

Ha finalizado con gran brillantez el XXXVI Campeonato Social de la Real Sociedad de Tenis Pompeya, en sus pistas de Montjuich, y cuyos resultados principales son los siguientes:

Individual Caballeros. — Campeón: J. Margets. Finalista: A. Juanico.

Dobles Caballeros. — Campeones: A. Juanico - E. Ros. Finalistas: J. Margets - C. Casado.

Individual Caballeros. - Consolación. — Campeón: A. Matas. Finalista: R. Batlle.

Dobles Caballeros. - Consolación.— Campeones: A. Font - J. R. Serra. Finalistas: E. Cabré - A. Vila.

El reparto de premios tendrá lugar en el recinto deportivo de Montjuich, el próximo día 4, a las 11 de la mañana.

BOLERAS

En importante playa Cantábrico se dispone magnífico local para instalar ocho o diez boleras reglamentarias. Interesa socio en participación o técnico director para gerente. Dirigirse con referencias a Don M. Eiguren. - General Concha, 21, 2.º — Bilbao.

ESTUDIE POR CORRESPONDENCIA CONTABILIDAD
PIDA FOLLETO GRATIS
ACADEMIA CCC
APART. 108 SAN SEBASTIAN.

FUTBOL

PROBABLES EQUIPOS PARA MAÑANA

EN LAS CORTS:

BARCELONA. — Ramallets, Seguer, Brugué o Biosca, Segarra, Flotats, Bosch, Basora, César, Kubala, «Moreno» y Manchón.

SANTANDER. — Ortega, Marquitos, Barrenechea, Ruiz, Felipe, Nando, Macala, Magritas, Alsua, Martínez y Gento.

EN EL METROPOLITANO:

AT. DE MADRID. — Menéndez, Verde, Tinte, Hernández, Agustín, Galbis, Miguel, Silva, Pérez Payá, Molina y Escudero. También están citados Cayetano, Rabadán y Callejo.

R. C. D. ESPAÑOL. — Trías, o Soler, Argilés, Parra, Gimeno, Bolinches, Artigas, Cruellas, Mercet, Mauri, Paseiro y Arcas. Están también: Celma y Tejedor.

ARBITROS PARA EL DOMINGO

Promociones:

A primera División: Avilés-Hércules, Aurre; Coruña-Celta, Zariquiegui; At. Tetuán-España Ind., Pérez Rodríguez.

A Segunda División: Mataró-Salamanca, Mañes; Leonesa-Sestao, Caballero; C. Sotelo-España Tánger, Casal; Córdoba-Levante, Bienzobas. Alfil.

LA ULTIMA QUINIELA DE LA TEMPORADA ACTUAL

MADRID, 3. — Resultado provisional del escrutinio de las apuestas mutuas deportivas benéficas correspondiente a la 34 jornada del día 31 de mayo de 1953.

Boletos vendidos: 595.681.

Recaudación: 1.787.043 pesetas.

55 % de premios: 982.873'65 pesetas.

Reparto de premios: 491.436'80 pesetas a repartir entre nueve máximos acertantes de doce resultados, provisionalmente a cincuenta y cuatro mil seiscientas cuatro pesetas con cinco céntimos cada uno.

491.436'80 pesetas a repartir entre doscientos ochenta y siete más aproximados de once resultados, provisionalmente a mil setecientas doce ptas. con treinta céntimos cada uno.

Con esta jornada termina la temporada de apuestas.—Alfil.

QUINCOCES HACE DECLARACIONES AL LLEGAR A PORTUGAL

LISBOA, 3. — Ayer tarde llegaron los jugadores del Valencia C. F. a Povoa de Varzim, a pocos kilómetros de Oporto. Se han desplazado quince jugadores.

Quincoces manifestó que el viaje ha sido muy duro y que llegaron con tres horas de retraso sobre el horario previsto. Lamentó las ausencias de Quique y de Paquito, que descomponen la homogeneidad del grupo en su zona más segura. Añadió que el cuarteto defensivo será constituído por López, Suñer, Monzó y Díaz. La delantera y la media aun no la tiene decidida, lo que no hará hasta momentos antes de comenzar el partido. Reconoció que el Valencia se encuentra muy cansado por la dura campaña de Liga, pero saldrá a darlo todo, según promesa de los jugadores, y harán lo posible por conquistar la copa. Se quejó del fuerte calor y expresó su satisfacción por el buen estado del terreno del Estadio de Oporto, con capacidad para 45.000 personas, donde se celebrará el encuentro.—Alfil.

EULALIENSE, 2; C. F. MAURICIO, 4

Con este partido finalizó el torneo Copa Delegado Provincial, en el cual después de reñido codo a codo con el club Carmelo, se ha proclamado campeón el club de fútbol Mauricio.

Con la victoria obtenida sobre el Eulaliense por la diferencia de 4-2, el flamante campeón, cuyo conjunto brilló a gran altura, hay que destacar la marcha del conjunto, que es:

Conesa, Roca, Valcárcel, Sánchez II, Garrido, Aicart, Andrés, Gómez, Cruz, Negro y Elvira.

Flegatin
SOFAS - CAMA
SILLONES - CAMA
ARMARIOS - CAMA
COQUETAS - CAMA
AVDA. JOSE ANTONIO, 547
(Junto a Villarroel)
VALLESPIR, 36

CICLISMO

MAGNI, VENCEDOR DE LA ULTIMA ETAPA, Y FAUSTO COPPI DE LA VUELTA A ITALIA

Senén Blanco, abandonó en la última etapa

MILAN, 3. — El corredor italiano Fiorenzo Magni ha vencido en la última etapa de la Vuelta Ciclista a Italia, disputada entre Bormio y Milán. Cubrió los 220 kilómetros en 6 horas, 36 minutos y 21 segundos.

La clasificación final de la Vuelta ha sido la siguiente:

1, Fausto Coppi (Italia), 118-37-26.
2, Hugo Koblet (Suiza), 118-38-35.
3, Fornara (Italia), 118-44-21.
4, Bartali (Italia), 118-51-34.
5, Conterno (Italia), 118-58-17.
6, Ockers (Bélgica), 119-01-40.
7, Roma (Italia), 119-02-32.
8, De Santi (Italia), 119-02-32.
9, Magni (Italia), 119-03-05.
10, Vicenzo (Italia), 119-03-47.

Clasificación de los corredores españoles:

29, Bernardo Ruiz, 119-31-43.
40, Andrés Trobat, 119-57-18.
42, Jesús Loroño, 119-58-10.
56, Miguel Gual, 120-29-41.
66, Vidal Porcar, 121-11-16.

Senén Blanco abandonó en la última etapa. — Alfil.

COMENTARIO FINAL A LA VUELTA

MILAN, 3. — A continuación de Fiorenzo Magni, vencedor de la última etapa de la Vuelta a Italia, se clasificaron Luciano Maggini, Ivo Barontio, Donato Piazza, Aldo Bini y el resto de los corredores, todos en el mismo tiempo que Magni.

Fausto Coppi, que pasó a la cabeza de la clasificación general, venciendo al suizo Koblet en la dura etapa alpina de anteayer, entre Bolzano y Bormio, ha ganado la Vuelta a Italia, siendo ésta la quinta vez, con lo que iguala el record establecido por el ex campeón mundial Alfredo Binda.

Hugo Koblet se mantuvo en primera posición durante la mayor parte de la carrera, y ha logrado el segundo lugar, seguido del italiano Pasquale Fornara.

Coppi venció por primera vez en la Vuelta en el año 1940, cuando contaba 20 años de edad. Actualmente tiene 33 y su victoria de ayer posiblemente será la última en esta prueba. La noche última manifestó que abandonaría las carreras por etapas después de la Vuelta a Francia y que su actividad futura se limitaría a carreras de una sola etapa o a competiciones en pista.

La hazaña del campeón suizo Hugo Koblet ha sido todavía más destacada, considerando que tuvo que luchar casi solo por completo contra el formidable equipo de Coppi, ya que el cuadro suizo quedó reducido a solo tres hombres después de las etapas iniciales.

La lucha entre Coppi y Koblet tomó aspectos titánicos en las dos etapas alpinas de la Vuelta. En la primera de estas dos etapas, Koblet, arriesgando su vida en cada recodo de las carreteras de las montañas dolomias, con muchas curvas, consiguió dar alcance a Coppi a sólo 20 kilómetros de la meta. En la segunda etapa montañosa Coppi desencadenó otra gran ofensiva, que le valió más de dos minutos de ventaja sobre Koblet, tiempo suficiente para sobrepasarle en la clasificación general.

Koblet, sin embargo, ha sido considerado como "el más destacado" de la Vuelta, debido a la gran ventaja de su rival italiano, que podía contar con un equipo potente de seis miembros para darle apoyo.

Pasquale Fornara, que terminó tercero, ha sido una de las grandes revelaciones de la Vuelta. En cuarto lugar se clasificó el "Monje Volador", Gino Bartali, que cuenta 39 años de edad. — Alfil.

BARRUTIA, VENCIO EN LA V ETAPA DE LA VUELTA A ASTURIAS

GIJON, 3. — Barrutia ha ganado al sprint a Sabatini y se ha proclamado vencedor en la quinta etapa de la Vuelta Ciclista a Asturias, Ribadesella-Gijón. Por el Alto de Valdedios, puntuable para la Montaña, pasó en primer lugar Mateu.—Alfil.

SALÓN DE ARTE CATALÁN

Ha sido inaugurado esta mañana, en el Real Círculo Artístico

En la mañana de hoy ha tenido efecto el acto inaugural del Salón de Arte Catalán, organizado con motivo del I Congreso Iberoamericano de Cooperación Económica, bajo el patrocinio del Instituto de Estudios Hispánicos.

Se inició con unas brillantes palabras de Juan Ramón Masoliver, para explicar el proceso que se ha seguido para reunir en las salas del Real Círculo Artístico las firmas de interesantes artistas, unos con ejecutoria amplia y prestigiosa, y otros llenos de noble ambición que buscan el vellocino de la Fama, entregados ilusionadamente al cultivo de la pintura y la escultura. Después habló el presidente de la Bienal de Arte Hispanoamericano y presidente del Instituto de Cultura Hispánica, don Alfredo Sánchez Bella, que destacó la significación del Salón de Arte Catalán, para subrayar, asimismo, la proyección que en España alcanzan las manifestaciones de la cultura cuando originan de Barcelona.

Finalmente, el señor Permanyer, vicepresidente del eRal Círculo Artístico, se expresó en términos de congratulación al cobijar la Casa otra nueva manifestación de la valía y pujanza de las artes plásticas en Barcelona.

Estaban presentes en el acto el delegado provincial de Educación Nacional, don Eugenio Fuentes Martín; don Eusebio Güell, de la Junta Directiva del Círculo Artístico, que ostentaba la representación de don Juan Sedó Peris-Mencheta, director del Instituto de Estudios Hispánicos; el director de los Museos de Barcelona, señor Ainaud, y otras muchas representaciones de entidades artísticas, así como de la Prensa diaria, críticos de arte, etc.

Figuran en el Salón de Arte Catalán treinta y siete obras, nueve de escultura y veintiocho de pintura, éstas, en su mayoría, ambientadas hacia el más diverso concepto vanguardístico.

S. A. R. el príncipe don Carlos, duque de Madrid, visita a un veterano carlista moribundo

Enterado el príncipe don Carlos de que en el Hospital de Santa Cruz y San Pablo se hallaba en trance de muerte el veterano carlista don Rafael Ferrer Núñez, de 90 años de edad, teniente honorario del Ejército, que solicitaa poder besar la mano al nieto de Carlos VII, en cuyos tercios el viejo veterano sirvió, Su Alteza Real ayer visitó al heroico veterano, acompañado de su ayudante mayor y de un grupo de jefes del Requeté.

El acto emocionó a todos en el momento en que el príncipe abrazó y besó al enfermo que intentaba incorporarse en la cama llorando de alegría. Con voz entrecortada por la emoción y por su gravísimo estado, el veterano carlista recordó acciones de guerra, que había sostenido la brida del caballo de doña Blanca.

El duque de Madrid entregó al enfermo una boina roja con las tres lises de plata de capitán de Requetés, y le impuso la medalla conmemorativa de la constancia y del valor.

Fiesta conmemorativa de la colonia húngara

El domingo por la mañana, la colonia húngara de nuestra ciudad celebró una santa misa en la capilla de la Purísima Concepción, en honor de los caídos por la patria, quienes en la segunda guerra mundial fueron los últimos defensores de la cristiandad y de la cultura occidental. Los antiguos motetes, cantados durante el santo oficio, reflejaron los sentimientos albergados en todos los corazones de que Dios no negará su apoyo a la justa causa húngara. En su plática, el Rdo. P. Elías Kardos hizo resaltar la importancia del amor al prójimo y de la unión entre los fieles, virtudes ambas imprescindibles para alcanzar el apoyo divino.

En la sala de actos de la propia parroquia, el señor Kurt Maier tomó la palabra en nombre de los combatientes de la primera guerra mundial, ensalzando las virtudes castrenses del soldado húngaro, Recordó cómo la guerra se perdió en la retaguardia por la acción desmoronadora de la propaganda marxista. Don Ladislao Rovó, combatiente de la segunda guerra mundial, expresó la voluntad unánime de los patriotas húngaros a prepararse para cuando se reanude la lucha por la libertad de Hungría y los demás pueblos sojuzgados.

Finalizó el acto con un dramático recital del señor Egon Kiskéri.

Cobranza de las contribuciones

El Servicio Provincial de Recaudación de Contribuciones e Impuestos del Estado recuerda a los contribuyentes en general que el día 10 del corriente mes de junio terminará el plazo voluntario de cobranza de las contribuciones e impuestos del Estado, por todos los conceptos, correspondientes al segundo trimestre del año en curso, incluso la contribución industrial relativa a hoteles, restaurantes, cafés, bares, etc., y modistas de Barcelona-capital.

Transcurrido dicho plazo, los recibos no satisfechos incurrirán en los recargos de apremio reglamentarios.

Del 1 al 10 de junio, las oficinas permanecerán abiertas al público de 8'30 a 12'30 y de 16 a 20 horas, quedando cerrada la cobranza en periodo voluntario a las 20 horas del día 10 del corriente mes.

Adjudicación del Premio «Juan Boscán» (1953)

Como anticipábamos en nuestro número de ayer, se efectuó anoche, en un acreditado restaurante de las Ramblas la reunión del Jurado calificador del Premio "Juan Boscán" (1953).

Después de efectuado el escrutinio de las distintas votaciones, fué proclamado triunfador el poeta Eugenio de Nora, que fué acogida con una clamorosa ovación.

En atención al mérito que concurre en las obras de otros concursantes se concedieron dos accésits extraordinarios; otorgándoseles a María Beneyto y Leopoldo de Luis.

EDITORIAL JUVENTUD
Libros de gran actualidad
LA CORONACION EN INGLATERRA
por Jorge Marin
2.ª edición Tela, 70'—
MARIA MALIBRAN Y SU TIEMPO
por Larionoff-Pestellini
Tela, 60'—
LAS PRINCESAS ISABEL Y MARGARITA
por Marion Crawford
4.ª edición Tela, 70'—
ANNAPURNA Primer 8.000
por Maurice Herzog
2.ª edición Tela, 100'—
ALFONSO XIII
por la Princesa Pilar de Baviera
4.ª edición Tela, 80'—
LA EXPEDICION DE LA «KON-TIKI»
por Thor Heyerdahl
6.ª edición Tela, 70'—
Aparecerá dentro de breves días.
LA SIMA DE LA «PIERRE SAINT-MARTIN»
por Haroum Tazieff
(A 500 metros bajo tierra)
Noticia sensacional
EDITORIAL JUVENTUD anuncia la publicación en su "Colección Edelweiss" de la importantísima obra
LA CONQUISTA DEL EVEREST
por el Coronel Hunt
Ascensión a la cima más alta del Mundo por la Expedición inglesa, hecho acaecido el día 1.º de junio de 1953.
Editorial Juventud
Provenza, 101
BARCELONA

TELEFUNKEN
La felicidad de su hogar
Cuba
5 TUBOS ELECTRONICOS
4 MARGENES DE ONDAS
Ptas. 2.595
Madrigal
SUPERHETERODINO
5 TUBOS ELECTRONICOS
ONDA NORMAL Y 2 ENSANCHES DE ONDA CORTA
Ptas. 2.375
Panchito
SUPERHETERODINO
5 TUBOS ELECTRONICOS
DOS ONDAS
Ptas. 1.590
TELEFUNKEN ha proporcionado servicios útiles y satisfacciones durante 50 años en todos los países del mundo. Confíe a TELEFUNKEN la alegría de su hogar
Cairo
5 TUBOS ELECTRONICOS
4 MARGENES DE ONDAS
MUEBLE DE NOGAL
Ptas. 2.800
Colombo
6 TUBOS ELECTRONICOS
4 MARGENES DE ONDAS
MUEBLE DE NOGAL
Ptas. 3.295
TELE FUN KEN
Visite al Concesionario TELEFUNKEN de su localidad
DELEGACIONES EN MADRID, BARCELONA, BILBAO, CORDOBA, LEON, VALENCIA

6.ª SEMANA ALEXANDRA-ATLANTA
¡La película que supera todos los éxitos!
ANA
SILVANA MANGANO
GABY MORLAY
RAF VALLONE
JACQUES DUMESNIL
VITTORIO GASSMANN
DIRECTOR: ALBERTO LATTUADA
Una mujer con historia, en lucha por la perfección
Mañana, matinales

El DERECHO de NACER
¡26 SEMANAS! 6 MESES! ½ AÑO! 3 ESTACIONES! ...en una misma pantalla de Madrid ¿Por qué?

LA MUJER SIN NOMBRE
PHYLLIS CALVERT
EDWARD UNDERDOWN · HELEN CHERRY · RICHARD BURTON
DISTRIBUCION CHAMARTIN
Dirección: LADISLAO VAJDA
BALONGA

El enemigo público núm. 1

En su tiempo fueron así llamados Al Capone, Dillinger y otros varios que, al mando de bien organizadas y poderosas bandas sembraron el terror por todo el territorio de los Estados Unidos. A la nefasta serie se acaba de añadir hace poco tiempo un nuevo nombre: George Legenza. Despiadado, violento y sin escrúpulos, este tristemente célebre gangster ha venido a ocupar un puesto de "honor" entre aquellos que ostentaran algún día el temible nombre de "Enemigo público n.º 1". George Legenza es el personaje central de "Carretera 301", producción Warner Bros, que, interpretada por Steve Cochran y Virginia Grey y dirigida por Andrew Stone, se estrenará próximamente.

CALDERON
VIERNES, noche, a las 10'45
POR PRIMERA VEZ en España, el famoso y excepcional
ALFREDO ALARIA
Ballet americano
EL ESPECTACULO COREOGRAFICO CREADO POR UN GENIO
¡ORIGINAL! ¡SORPRENDENTE! ¡MARAVILLOSO!

TOROS

ARENAS

Mañana, soberbia novillada

Para mañana jueves, festividad de Corpus Christi, se anuncia en la plaza de toros de las Arenas, una soberbia novillada con un cartel lleno de alicientes. Los diestros interesan sobremanera a la afición. Chacarte y "Rayito", como en nuestras plazas es donde han triunfado y hecho, cuentan con la simpatía del público, y el nuevo fenómeno mejicano, Miguel Angel, que hace su presentación en España, por lo que de él se sabe, existe verdadero deseo de verle actuar por sí, tiene la fortuna de confirmar aquí sus éxitos rotundos en su tierra.

PEPITO ORDOÑEZ CORTA OREJAS, RABO Y PATA, SALIENDO A HOMBROS

ANTEQUERA, 2. — Novillada de Feria, celebrada ayer, con ganado de Concha y Sierra para Curro Chaves, Antonio Vázquez, que reaparecía después de su cogida en Valencia, y Pepe Ordóñez.

Los novillos eran de casta y desiguales de presentación.

Curro Chaves hace una faena variada a su primero y lo despacha de media estocada y descabello. (Ovación, petición de oreja y vuelta al ruedo.) En su segundo inicia la faena con una pedresina y continúa por naturales y manoletinas. Dos pinchazos, una estocada y descabello. (Ovación y vuelta.)

Antonio Vázquez trasteó con inteligencia y valor a su primero, rabiosillo y peligroso. Mató de una entera. (Ovación, una oreja y vuelta al ruedo.) En su segundo instrumenta naturales muy ceñidos, manoletinas y molinetes y mata de dos pinchazos y media estocada. (Ovación y petición de oreja.)

Pepe Ordóñez en su primero hace una faena de aguante y valor, arrimándose mucho. Dos pinchazos y media superior. (Ovación.) En su segundo realiza una magnífica faena de muleta entre constantes ovaciones. Mata de una entera. (Ovación, dos orejas, rabo, pata y salida a hombros.) — Cifra.

Un extraño caso de desdoblamiento de personalidad

Con un reparto encabezado por las tres figuras más brillantes del cine británico, «La mujer bandido» plantea el emocionante caso de desdoblamiento de personalidad, en una de las damas de la más rancia aristocracia inglesa.

Esta dramática historia, en la que una mujer de extraordinaria belleza, aparece unas veces como una criatura fascinante y otras como una vulgar delincuente presa de los más perversos instintos, da lugar a episodios y lances que el público acusa a diario en el cine Pelayo, exteriorizando su complacencia a través de esta película realizada con todo lujo y con la intervención de figuras de la talla de James Mason, Patricia Roc y Margaret Lockwood, distribuída por Procines.

El carácter de un film marcado por sus protagonistas

El Oriente, con sus revueltas políticas, sus enigmas y sus tradiciones, el igual que como avispero de occidentales que buscan audaz y ávidamente la aventura, ha dado al cine temas de extraordinaria fuerza captatoria, pero ninguno tan reclamente caracterizado como el del film Paramount, dirigido por el experto en la narración cinematográfica de clima denso, Charles Vidor, "Tempestad en Oriente", cuyo desarrollo encauzan dos líneas de interés paralelo: una episódica, en la cual la imaginación del novelista americano Alan Moorehead enhebró acciones violentas y egoístas afanes de un hombre sin moral, un aventurero dispuesto a sacar partido en el río revuelto del estado de transición de un país hindú, y otra que constituye la exaltación de un idealismo tal vez equivocado pero que revela el alto espíritu de un gran patriota.

Estos dos tipos, dibujados con seguros trazos, han sido interpretados por Alan Ladd y Charles Boyer, que con Deborah Kerr y Corine Calvet comparten honores estelares en "Tempestad en Oriente".

ESPECTACULOS

En el patio del Hospital de la Santa Cruz: «El jardín de Falerina»

Don Pedro Calderón de la Barca con motivo de los festejos organizados en Madrid para celebrar las nupcias del rey don Felipe IV con doña Mariana de Austria, estrenó titulándola "Representación de dos jornadas", "El jardín de Falerina", con fragmentos musicales debidos a uno de los maestros de la Real capilla opinión que no compartía el maestro Pedrell quien atribuyó la parte musical a José Peiró.

Lo esencial es que con esta obra "El golfo de las sirenas" y "El laurel de Apolo", se creó nada menos que la zarzuela española ya que "El laurel de Apolo", fué —según su propio autor— "zarzuela en dos jornadas". Véase a mayor conocimiento del tema lo que el ingenio del poeta hace decir personificado en una labradora que responde así a un interlocutor que la interroga así:

¿Quién eres, ¡oh tú, aldeana!
que rústicamente bella
entre nosotros pretendes
señalarte?

Y responde:

Soy la zarzuela,
humilde, pobre alquería
tan despoblada y desierta
que no hay para mí día claro
si El Pardo no me lo presta...

* * *

"El jardín de Falerina" ahora como "Auto sacramental alegórico", patrocinado por el Ayuntamiento fué admirablemente interpretado ayer, ante numerososo auditorio que sin temor a lo desapacible de la noche ocupaba sus localidades ávido de saborear las bellezas de la obra calderoniana.

Estas resaltaron eficazmente bajo la ya experta dirección de los señores Juan Germán Schroeder y Esteban Polls, a cargo de Ana M.ª Noe, Ramón Durán, Nuria Espert, Luis Tarrau y Enrique Vivó y otros notables artistas, llevando entre todos victoriosamente las alecciona doras escenas realmente magníficas por todos conceptos.

Contribuyeron también al éxito obtenido la coreografía de Natalia Misskaya, la actuación de la coral "Sant Jordi", los delicados figurines de Ritchart y la parte musical bajo la dirección de Oriol Martorell.

A. FLAQUER

DEPORTISTA: El día de la Fiesta de la Banderita de la Cruz Roja Española, recuerda que el camillero y la enfermera te siguen y te auxilian.

ALAN LADD
DEBORAH KERR
CHARLES BOYER
CORINNE CALVET
DIRECTOR CHARLES VIDOR
TEMPESTAD EN ORIENTE
Es un film Paramount

Un film de acción violenta con la réplica de un sublime idealismo

Música

Paul Franck

El maestro Paul Franck, uno de los más representantes de la moderna escuela organística francesa, dará el próximo viernes, día 5, en el Palacio Nacional de Montjuich, un gran concierto de órgano, en cuyo programa figuran obras de maestros españoles, franceses, italianos, ingleses y alemanes de los siglos XVII y XVIII, y de su antecesor, el gran maestro César Franck. Paul Franck, discípulo directo de Vierne, Wider y Fauré, Premio Bach de la Academia Imperial de Berlín, ha sido organista durante largos años de las Fundaciones americanas Blumenthal, Carnegie y Rockefeller. Este concierto, organizado por el Excmo. Ayuntamiento, está dedicado al Honorable Cuerpo Consular y a los miembros del I Congreso Iberoamericano de Cooperación Económica.

¡LOS ARCHIVOS DE LA POLICIA AMERICANA REVELAN POR FIN, EL MAS APASIONANTE CASO DEL CRIMEN!
STEVE COCHRAN
VIRGINIA GREY
GUY ANDRE
CARRETERA 301
DIRECTOR: ANDREW STONE
PRODUCCION WARNER BROS.
¡Las sangrientas fechorías del hombre más temido de Norteamérica!

ESTRENOS

«¡Vaya par de marinos!», en el Tívoli

Con esta película nos llega de Hollywood la gracia desbordante de un nuevo actor: Jerry Lewis. El, exclusivamente, es cómico y caricato en esta ocasión, correspondiendo a su compañero, Dean Martin, el específico y fácil encargo de complementar la labor del primero. Con esta "pareja" de cómicos ocurre lo mismo que con Bud Abbot y Lou Costello; es decir, que solamente en uno de ellos concurren facultades para mantener el tono hilarante de la obra y arrancar la carcajada espontánea del espectador.

Jerry Lewis

Siguiendo las características a que nos tienen acostumbrados los realizadores norteamericanos, cuando de una película del género bufo se trata ésta que presentó anoche Paramount, agrupa todos aquellos factores que contribuyen a catalogarla en el referido linaje con todos los honores.

El asunto del film, o mejor dicho, los diversos lances que componen la divertida historieta, parecen haber sido confeccionados pensando en las cualidades que concurren en Jerry Lewis; siendo así, que el argumento, trenzado con jocosas indicencias, ofrece ancho campo para el desarrollo de las particulares facetas del actor. Este, desde luego, aprovecha cumplidamente cuantos motivos le brinda la construcción de escenas humorísticas, demostrando claramente sus ilimitados recursos en el ancho campo de lo jocoso. Su expresividad, el gesto, grotesco a veces, y el dominio de la mímica, hacen de este cómico, uno de los mejores que hasta ahora nos ha presentado el cine. Dean Martin, además de cumplir en su cometido de actor, revela sus condiciones de cantor, interpretando suaves composiciones melódicas. Asimismo, en papeles de menor importancia, múestranse desenvueltas las sugestivas actrices Corinne Calvet y Marion Marshall.

Dean Martin

Al éxito de la película contribuye notablemente la labor directora de Hal Walker, quien se ha mostrado hábil en el aligeramiento de las diversas situaciones, procurando imprimir a la acción un ritmo ágil y dinámico de gran valor cinematográfico.

Podría sintetizarse, en suma, la crítica de esta película, diciendo que posee cuanto se precisa para proporcionar una hora y media de regocijante carcajada. — M.

La mayor cobardía de una mujer

El acto más cobarde que puede realizar una mujer es atentar contra el fruto del amor. Esta es la cobardía que condena la película que muy pronto presentará Suevia Films-Cesáreo González, "El derecho de nacer", vigorosa cinenovela dramática, basada en una obra del escritor realista Félix B. Caignet.

En "El derecho de nacer", Caignet no inventa sino que transcribe expresiones de seres para quienes el amor fué una ilusión engañosa, un error. De ahí que las frases de sus personajes puedan ser traducidas a todos los idiomas sin que pierdan ni un ápice de su sentido y emoción humanos.

Interpretan "El derecho de nacer" las primerísimas figuras de la pantalla hispanoamericana Gloria Marín, Jorge Mistral, Marta Roth y José Baviera, con la gran actriz de color Lupe Suárez, que hace su presentación con esta película.

Fulgurante y explosiva historia de Laurie Starr conocida por
El DEMONIO de ARMAS
Peggy CUMMINS
John DALL
Director: JOSEPH H. LEWIS
DISTRIBUCION CHAMARTIN
PERSEGUIDA POR DOCE ESTADOS Y ACOSADA POR EL F. B. I.
Estreno en FEMINA, próximo lunes

COLUMBIA FILMS, S.A. PRESENTA
EDMOND O'BRIEN
AUDREY TOTTER
EL HOMBRE EN LAS TINIEBLAS
3 DIMENSIONES

TALIA
ESPERAME EN TONTILANDIA
por MARTINEZ SORIA

Quien sabe si en accidente fortuito la Cruz Roja tendrá que socorrerte. Protéjela para la práctica de su humanitaria misión.

CINE PELAYO
¡Un tema emocionante, dinámico, que sobrecoge el ánimo del espectador, interpretado por las tres figuras más brillantes del cine británico!
James MASON Margaret LOCKWOOD
PATRICIA ROC
Actuación LESLIE ARLISS
LA MUJER BANDIDO.
Además:
"EL BURLADOR DE CASTILLA" (en tecnicolor)
con ERROL FLYNN y VIVECA LINDFORS
Mañana, matinal, a las 10
(Autorizada para mayores)

Toros - Arenas
Mañana, jueves, tarde, a las 5'45
Festividad del Corpus Christi
SOBERBIA NOVILLADA
6 novillos de don Luis de la Calle, 6
Presentación en España del último fenómeno mejicano
MIGUEL ANGEL
Repetición de los triunfadores
CHACARTE
"RAYITO"

BARCELONA. — Richiardi y su «Cocktail mágico»

Richiardi, el joven que tan grato recuerdo dejó en su anterior actuación, renovó anoche con halagüeño éxito sus laureles, conquistando un triunfo por todo lo alto en el teatro Barcelona, materialmente atestado.

Richiardi ha sabido rodearse de múltiples y valiosos elementos que contribuyeron a su feliz acogida, señalando entre otros, la fina cantante Silvia Laudy, unas bellísimas "girls" y las danzarinas Juanita Antón y Esther Vila.

Para todos y especialmente dedicados al notable ilusionista, tuvo el auditorio su mejor aplauso.

Próximo estreno de «El demonio de las armas»

Esta película es una adaptación al cine de la famosa novela "Gun Crazy", publicada en "The Saturday Evening Post" y leída por millones de americanos.

Constituye una afortunada variante de las películas de "gangsters", género al que pertenece y al que infunde nueva savia, sin perder sus características de acción y endemoniado dinamismo, gracias a un logrado guión que confiere a sus personajes un verismo y calor humano desusados en "films" de este tipo.

Próximamente será presentada en Barcelona por Chamartín, como brillante epílogo de sus grandes estrenos en la actual temporada.

La 3-D y «El hombre d las tinieblas»

Columbia es, entre todas las Compañías cinematográficas, la vencedora por ahora en el procedimiento de la tercera dimensión. Tras los primeros balbuceos, efectuados por otras firmas, necesarios, por otra parte, para resolver los importantes problemas que planteaba el nuevo sistema, Columbia lanzó al mercado "El hombre de las tinieblas", rodada con propios procedimientos tridimensionales. Su estreno en el "Globe Theatre", de Nueva York, causó estupor, y, al final de la proyección, un cerrado aplauso fué la rúbrica y el reconocimiento de su éxito extraordinario.

Próximo estreno

Con motivo del festival que se celebrará el próximo domingo, día 7 de junio, a las seis de la tarde en la Cooperativa "La Hormiga Martinense", Nuria, 12-14 ("Metro" Ciol) organizado por la masa coral "La Flor Revinguda", a más de un concierto de los organizadores, se representará la escenificación de "Los Flors de Maig", debido a la pluma de Ignacio Iglesias, inspirada a la popular pieza musical de José A. Clavé, y el estreno de una comedia escrita ex profeso para esta fiesta, titulada, "La Flor Revinguda", debido a la pluma del conocido escritor, don Miguel Ollé. La parte teatral de este festival irá a cargo del cuadro escénico que dirige don Pedro Cené.

Hoy, estreno de una obra de Marta Fábregas

La prestigiosa actriz y autora teatral Marta Fábregas, se presentará hoy, a las diez y media de la noche, en el teatro de C. A. P. S. A., al frente de su formación escénica, para el estreno de su comedia dramática en tres actos "Doble condena".

En esta representación, patrocinada por "Asteria", cuyas manifestaciones son bien conocidas en nuestros ambientes artísticos, cooperarán con la autora, entre otros, Montserrat Casas, Conchita Llach, Carmen Contreras, Josefina Cazorla, Luis Padrós, José Sospedra, Jesús Puche, José Llasat y otros destacados elementos.

«El cafetal», en Madrid

MADRID. — Con buen éxito se ha presentado en el teatro Alvarez Quintero la compañía cubana que dirige Ernesto Lecuona, con la estampa lírica "El cafetal", que recoge diversos motivos populares cubanos, bien desenvueltos coreográficamente y músicalmente. Al final de la representación hubo un fin de fiesta, en el que se interpretaron diversas composiciones del director de dicha compañía. El público aplaudió insistentemente al final de cada jornada.

CARTELERA

Teatros

APOLO. (Tel. 21 59 48). — Compañía Bonavía - Mestres. A las 6 y 10'45. Exito clamoroso de la SEGUNDA VERSION de «LO QUE EL TIEMPO SE LLEVO», con 30 cuados completamente distintos de la 1.ª por BELLA DORITA, Mayral, Sazatornil, Puigsech, Piquer, etc. Un espectáculo deliciosamente evocador.

BARCELONA. (Tel. 21 37 51). — Tarde, 6'15 y noche, 10'45. Gran éxito de RICHIARDI JR. con su gran espectáculo de revistas fantásticas «COCK - TAIL MAGICO»

CALDERON. (Tel. 21 80 30). — Dos últimos días Compañía de comedias musicales LILI MURATI. A las 6 y 10'45: «EL CORDERITO VERDE». Mañana, despedida. Viernes, ALFREDO ALARIA presenta su «BALLET AMERICANO». El espectáculo coreográfico creado por un genio.

COMEDIA. (Tel. 21 51 72). — Compañía «LA MASCARA». A las 6'15 y 10'45. Gran éxito de «DON JOSE, PEPE Y PEPITO», de Luca de Tena.

COMICO. (Tel. 23 33 20). — Ultima semana Compañía de revistas de La Latina. A las 6 y 10'45: «¡NADA MAS QUE UNO!» Domingo, despedida de la Compañía.

ROMEA. (Tel. 21 51 47). — Compañía titular catalana. Precios populares. BUTACAS, 15 pesetas. Hoy, 6'15 tarde y 10'30 noche. El gran éxito de Javier Regás: «EL MARIT VE DE VISITA».

TALIA. (Tel. 23 50 33). — Cía. MARTINEZ SORIA. Hoy, 6 y 10'45: «ESPERAME EN TONTILANDIA», de Francisco Prada.

TIVOLI. — Véase sección cines.

VICTORIA. — Hoy, noche. 10'45. Estreno de la fantasía de gran espectáculo «Aladinesca»: «ALEGRIA PARA USTED», con América Imperio, Antonio Amaya, «Alady», M. Carmen Hurtado, Maribel Hidalgo, Isabel Estorch, Rosa y Noppi, Pilarín Velasco, Pepe de los Ríos, 30 esculturales tiples, vicetiples y bailarinas. Un espectáculo que le alegrará y lo recomendará.

Cines de estreno

ALCAZAR. (Tel. 21 17 01). — Hoy, 4'15 y 10'30: «Union Station», con William Holden, Nancy Olsen, Barry Fitgerald. Mañana, matinal, a las 11.

ALEXANDRA. — Tarde, 4'30 y noche, 10'40: Noticiario NO-DO y éxito de «Ana». Mañana, matinal, a las 11.

ASTORIA. — Noche, a las 10'40: «24 horas de la vida de una mujer». Mañana, matinal, a las 11. Tarde, 4; numerada 6'30. Noche, 10'40.

ATLANTA. — Desde las 4: «Ana» (estreno) y «Mercado de ladrones». Mañana, matinal, a las 10.

AVENIDA DE LA LUZ. — Continua desde once mañana: ¡Segundo gran programa cómico! El tercero de la hilaridad. Estreno NO-DO volms. A y B, e «Imágenes».

BORRAS. (Tel. 22 56 27). — Hoy, 4'15 y 10'30: «Union Station», con William Holden, Nancy Olsen, Barry Fitgerald. Mañana, matinal, a las 11.

BOSQUE (Rambla de Prat, 18). — «El poder invisible», con Broderick Crawford, y «El capitán O'Flynn», con Douglas Fairbanks Jr.

CAPITOL. — Desde las 3'30: «El poder invisible», con Broderick Crawford; «El capitán pirata», con Yvonne De Carlo y Philip Friend. Mañana, matinal, a las 10'30.

CINEMAR. — Estreno NO-DO, volms. A y B, e «Imágenes»; dibujos color, cómica, documental y «Camino de Río», por Bob Hope. Programa apto para menores.

COLISEUM. — Noche, 10'40: NO-DO; «Imágenes»; «¡Bienvenido Mr. Marshall!» Autorizada. Mañana, a las 11'15, matinal. Ultima semana.

CRISTINA. — Noche, a las 10'40: «24 horas de la vida de una mujer». Mañana, matinal, a las 11. Tarde, 4; numerada 6'30. Noche, 10'40.

FANTASIO. — Tarde, 4'30. Noche, 10'40: NO-DO y «Alma en tinieblas», por Patricia Neal. Mañana, matinal, a las 11.

FEMINA. — Tarde, 4'30; noche, 10'30: «Un grito en el pantano». Mañana, matinal, a las 11. (Precios de verano).

KURSAAL. — Tarde, 4'15; noche, 10'40 (numerada): «Martín, el gaucho». Mañana, matinal, a las 11.

METROPOL. — Tarde, a las 4'30: noche, 10'30: «El poder invisible», con Broderick Crawford y Betty Buehler.

MONTECARLO. — Tarde, de 4'30 a 8'30; noche, 10'40 (numerada): «Malasia» y Noticiario NO-DO. Mañana, matinal, a las 11

NIZA. — Continua desde las 3'30: «Malasia» (estreno). Además: «¡Bill, qué grande eres!» Mañana, matinal, a las 10'30.

PARIS. — Continua desde 3'30: «Alma en tinieblas» (estreno). Además: «El capitán Kidd». Mañana, matinal, 10'30.

PELAYO. — Continua desde las 3'15: Estreno de «La mujer bandido»; «El burlador de Castilla» y Noticiario NO-DO. Mañana, matinal, a las 10.

POLIORAMA. — 3'30 (continua): «El gran secreto», con Robert Taylor y Eleanor Parker. Además: «Así son ellas». Mañana, matinal, a las 10.

TIVOLI. (Tel. 21 42 52). — Hoy, noche, 10'30 (numerada): «¡Vaya par de marinos!» con Dean Martin y Jerry Lewis. Mañana, matinal, a las 11.

WINDSOR. — Tarde, a las 4'30; noche, numerada, 10'30: «Bwana, diablo de la selva» (en relieve), Bárbara Britton y Nigel Bruce. Mañana, matinal, a las 11.

Otros cines

ALONDRA. — «Acusado de alta traición»; «La corona de hierro» y Noticiario NO-DO.

ARNAU. — Continua: «El signo del renegado»; «La cigarra» y Noticiario NO-DO. Domingos y festivos, matinal.

ARISTOS. — «Casado y con dos suegras»; «La Hermana San Sulpicio» y Not. NO-DO

AVENIDA. — Continua: «Mi prima Rachel», con Olivia de Havilland y Richard Burton; «Locos sueltos» y Noticiario NO-DO.

BARCELONA. — «Diez valientes»; «Se ha perdido una millonaria» y Not. NO-DO.

CATALUNA. — En exclusiva: «Cartas envenenadas»; «En una isla contigo» (en Tecnicolor) y Noticiario NO-DO. Mañana, matinal.

CENTRICO - TRIUNFO. — «El expreso de la muerte» (primera jornada); «Alas de juventud» y Noticiario NO-DO.

CERVANTES. — «El cuerpo del delito»; «Cada vida es un Mundo» y Noticiario NO-DO

CONDAL. — Continua: «Trece por docena»; «Luchas submarinas» y Not. NO-DO. Tolerado para menores.

CHILE. — Continua: «El signo del renegado»; «La corona de hierro» y Not. NO-DO

DORADO. — Continua: «El signo del renegado»; «En busca de marido» y Not. NO-DO Mañana, matinal, a las 10'30.

EDEN. — Continua: «La heredera»; «El cuerpo del delito» y Noticiario NO-DO. Mañana, matinal, a las 10.

ESPAÑOL. — Continua: «Diez valientes»; «Sabotaje» y Noticiario NO-DO. Mañana, matinal, a las 10.

EXCELSIOR. — «Diez valientes»; «Cada vida es un Mundo» y Noticiario NO - DO. Mañana, matinal, a las 10.

FLORIDA. — Continua: «Paralelo 38»; «Crimen en el velódromo» y Noticiario NO-DO Mañana, matinal, a las 10.

GOYA. — Continua: «La casa encantada»; «Mi prima Rachel» y Noticiario NO-DO. Mañana, matinal, a las 10.

GRAN VIA. — «Solo ante el peligro»; «Los sobrinos del Zorro» y Noticiario NO-DO.

INTIMO. — Continua: «El signo del renegado»; «La corona de hierro» y NO-DO.

IRIS. — Continua: «Yo le maté»; «Feliz y enamorada» y Noticiario NO-DO.

LIDO. — Continua: «Tempestad en la cumbre»; «El crepúsculo de los dioses y Noticiario NO-DO.

MANILA. — «Colt 45» (en Technicolor); «La comparsita» y Noticiario NO-DO. Aptas para menores.

MARYLAND. — Continua 3'40. Segunda semana de «Mi prima Rachel»; «Ha vuelto aquella mujer» y Noticiario NO - DO. Mañana, matinal, a las 10; tarde, a las 3.

MISTRAL. — Continua: «Diez valientes»; «Cada vida es un Mundo» y Not. NO-DO.

MUNDIAL. — Continua: «Acusado de alta traición»; «La corona de hierro» y NO-DO

NUEVO. — Desde las 3'45: «El cuerpo del delito»; «Lady Hamilton» v Noticiario NO-DO Mañana, matinal, a las 10.

NURIA. — Continua: «Solo ante el peligro»; «Paris a medianoche» y Noticiario NO-DO.

PALACIO DEL CINEMA. — En exclusiva: «La Hermana San Sulpicio» (en Cinefotocolor); «Casado y con dos suegras» y Noticiario NO-DO. (Aptas para menores). Mañana, matinal.

PRINCESA. — «Luchas submarinas»; «Yo le maté» y Noticiario NO-DO. Aptas para menores.

PRINCIPAL PALACIO. — Continua: «La Hermana San Sulpicio» (en Cinefotocolor); «Casado y con dos suegras» y Noticiario NO-DO. Mañana, matinal, a las 10.

PRINCIPAL Y VERDI. — «Solo ante el peligro», por Gary Cooper, y «Paz».

PROYECCIONES. — «Acusado de alta traición»; «La corona de hierro» y Not. NO-DO

RAMBLAS. — Sesión continua: «Cada vida es un Mundo»; «Tú y yo» y Not. NO-DO. Mañana, matinal, a las 10.

REX. — Continua: «En busca de marido»; «El signo del renegado» y Noticiario NO-DO

ROXY. — «El signo del renegado» (Technicolor); «Cada vida es un Mundo» y Noticiario NO-DO.

TETUAN. — «Paralelo 38»; «Crimen en el velódromo» y Noticiario NO-DO.

VERGARA. (Refrigerado). — Desde las 3. (Segunda y última semana): «Juegos prohibidos» (Jeux interdits) y «Puebla de las mujeres» (estreno). Mañana, matinal.

Diversiones infantiles

SALON NIZA. (Plaza Sagrada Familia 12).— Hoy, noche y mañana, tarde y noche: Colosales bailes familiares. Orquestas «Ambar» y «Niza».

Diversiones varias

ALAMEDA DEL COMICO. — Remy y Lita, Antoñita de la Vega, Marujita Alba, Jesús Armas, Perla de Granada, Alicia Imperio y Pepe el Vallecano, Doncos y Mary Bella Monte y Luisita Tubau.

AMBAR. Salón de Té. Santo Domingo del Call, núm. 3 y 5. Teléfono 22 18 80. — Mañana, tarde: Gran baile. Orquesta «Rialto».

CASINO RESTAURANTE DEL PARQUE DE La CIUDADELA. — Mañana, jueves, a las 12: Aperitivo - baile. Tarde. Selecto Té-baile familiar. Orquesta «Gran Palace».

TOSTADERO. — Grandes bailes y atracciones

M.C.D. 2022

VIDA DE RELACION

PROXIMA BODA

En la parroquial basílica de Nuestra Señora de la Merced se celebrará, Dios mediante, el sábado, día 6, el enlace matrimonial de la gentil y encantadora señorita Mercedes Lucas Guille y don Pablo Vila Batista, pertenecientes a distinguidas familias barcelonesas.

PRIMERA COMUNION

En la capilla de las Escuelas del Sagrado Corazón, recibió por vez primera a Jesús Sacramentado la niña Montserrat Aguilar Salvador.

* * *

En la iglesia parroquial de Nuestra Señora del Carmen ha recibido por primera vez el Pan de los Angeles el niño Angel Antonio Lucas Clarés, hijo de don Antonio Lucas Vera y doña María Clarés Mas de Lucas.

Nuestra enhorabuena a los ventura-dos padres.

* * *

En la capilla del Colegio de Santa María de las Escuelas Pías, recibió por primera vez el Pan de los Angeles el niño José Antonio Calvet Torres, hijo de don José Calvet y de doña María Rosa Torres de Calvet. Acto seguido el nuevo comulgante y los numerosísimos invitados fueron deliciosamente obsequiados, celebrándose más tarde una simpática fiesta infantil.

PETICION DE MANO

Por doña María G. Casiro, viuda de López Marsá y para su hijo don Juan Francisco, ha sido pedida a los señores Vilalta Bernet la mano de su hija María del Carmen. La boda se celebrará el próximo otoño.

BODA

En el templo expiatorio de la Sagrada Familia se ha celebrado el enlace matrimonial del joven don Antonio Enrich Morató y la agraciada y distinguida señorita Emilia Solá Puigvert, ambos contrayentes de conocidas familias barcelonesas.

Apadrinaron a los desposados don Jaime Solá Torrellas, tío de la novia, y doña Matilde Morató de Enrich, madre del novio, firmando el acta matrimonial don Juan Badía, don Arcadio Tarré, don Fernando Chao y el doctor don Javier Lentini.

Después de efectuado el enlace, los nuevos esposos emprendieron el viaje nupcial hacia Mallorca y otras capitales españolas.

El próximo domingo, cuestación de «Auxilio Social»

El domingo, día 7 del actual, se verificará la cuestación correspondiente a dicho mes.

El despacho de emblemas se verificará en las oficinas de esta Delegación Provincial, Paseo de Gracia, 132, del 1 al 6, excepto el día 4, de 9 a 13 horas, y de 16 a 18 horas, y el día 7, de 9 a 13 horas.

En todos los establecimientos cuyo valor de entrada sea superior a 9'95 pesetas, se deberá ostentar en forma visible el emblema especial de una peseta.

Jefatura Regional de ex Combatientes

La Red Nacional de los Ferrocarriles Españoles ha convocado concurso-examen para la provisión de cinco plazas de mozo de almacén entre camaradas ex Combatientes que reúnan las condiciones que se expresan en la convocatoria y fijando como edad tope la de treinta y seis años.

Lo que se comunica a quienes pueda interesar, a fin de que se personen en esta Delegación (Mallorca, núm. 278), donde podrán examinar las normas contenidas en la convocatoria.

NUEVAS PUBLICACIONES «REUS»

Antonio Maseda: "Régimen jurídico de las Sociedades Anónimas en España". Compilación de disposiciones vigentes y Jurisprudencia. Contiene la última palabra en la materia. Dos tomos, 240 pesetas. Nueva edición de la "Ley de Arrendamientos Urbanos", conteniendo todas las disposiciones dictadas hasta el 30 de abril de 1953, 22. — **José Moreno:** "El Reclutamiento militar en España desde la Recepción", 12. — **Julio Calvillo:** "Ámbito material de aplicación de la Ley de Arrendamientos Urbanos", 20. — **M.ª F. de la Vega:** "Llamada" (Poesías), 25. — Dichos libros y todos los que usted necesite, puede adquirirlos al contado o a plazos, en el "Instituto Editorial Reus". Preciados, 6 y 23, Madrid.

La fiesta del Corpus en el I aniversario del Congreso Eucarístico

MAÑANA, A LAS CINCO DE LA TARDE, SALDRA, DE LA CATEDRAL, LA SOLEMNE PROCESION

Exhortación pastoral del arzobispo doctor Modrego, con motivo de la festividad eucarística

LLEVARA LA CUSTODIA EL CARDENAL CICOGNANI, PRONUNCIO DE SU SANTIDAD

Pastoral del prelado

Venerables Hermanos y muy amados hijos:

Año tras año venimos dirigiéndoos nuestra calurosa invitación a celebrar con fe y con devoción la fiesta del Corpus, especialmente a que toméis parte en la tradicional procesión.

El año pasado, cuando aún vibraban intensamente las almas a impulso del Congreso Eucarístico Internacional, que acabábamos de celebrar, la procesión del Corpus, por el número ingente y extraordinario de los que en ella tomaron parte y por el fervor con que lo hicieron, revistió una solemnidad pocas veces, o quizá jamás, igualada en toda su historia. No esperamos menos en el año actual. Vive en la memoria de todos nuestros diocesanos el gratísimo recuerdo de las solemnidades del imponderable Congreso, que estos días estamos conmemorando con actos de fervorosa piedad y de efusiva caridad, como son los cultos celebrados en la Catedral, la colecta para vacaciones de trabajadores menesterosos, la inauguración de los trabajos de las «Viviendas del Congreso», elocuente testimonio de la real supervivencia, y garantía a la vez de perennidad, de los frutos del inolvidable Congreso.

La procesión del Corpus, de tan gloriosa tradición entre nosotros, revitalizada y extraordinariamente solemnizada, ha de ser no sólo el exponente exterior y público de la devoción eucarística, sino manifiesto testimonio de vuestra imperecedera gratitud por el preciadísimo don de Dios que fué aquel Congreso.

¡Barceloneses, amadísimos diocesanos!, el próximo día del Corpus, por la mañana, llenad los comulgatorios; por la tarde, tomad parte todos en la procesión, bien formando en sus filas, bien presenciando desde las calles y plazas, desde los balcones y azoteas, el paso de la procesión y uniéndoos a ésta con cánticos religiosos y fervorosas plegarias.

Contribuyamos todos a que el recuerdo del Congreso Eucarístico sea vivo, perenne y eficaz.

Por algo el Espíritu Santo, con cuya fiesta coincidieron las solemnidades del Congreso, derramó sobre éste tal abundancia de dones, que transformaron aquellos días la vida ciudadana. Entendamos la lección; el recuerdo del Congreso y la anual glorificación de Jesucristo Sacramentado en la fiesta del Corpus, han de ser un reiterado llamamiento a la conciencia de todos los barceloneses para que, al calor de la Santísima Eucaristía, sublimen sus virtudes naturales, elevándolas a la categoría de sobrenaturales.

Barcelona, 2 de junio de 1953. † EL ARZOBISPO-OBISPO

ITINERARIO DE LA PROCESION DEL CORPUS

El itinerario de la procesión que saldrá mañana, a las cinco de la tarde, de la Catedral, es el siguiente: plaza Nueva, Archs, Puerta del Angel, plaza Cataluña, Ramblas, Fernando, plaza de San Jaime, Jaime I, Vía Layetana, plaza de Antonio Maura y avenida de la Catedral, punto donde los asistentes deberán disolverse por las calles que se les indicarán. Los seminaristas, clero y autoridades, ocuparán la plaza de la Catedral para la bendición y reserva.

RUEGO DEL OBISPADO

El Obispado hace público el siguiente ruego:

«Por el respeto a S. D. M. se recuerda es antilitúrgico el tirar ramos de flores a la Custodia, quedando, por tanto, prohibido. Pero es de alabar se siembre previamente de pétalos el camino que debe seguir el Santísimo Sacramento.

Siendo la procesión del Corpus el triunfo de la Eucaristía, el mejor modo de contribuir a ello, es observar un santo recogimiento, tanto en los que forman en la procesión como en los que concurren a contemplar su paso. A todos se ruega la mayor devoción, y que tomen parte activa en los cantos litúrgicos que se iniciarán por la red de altavoces.»

ADVERTENCIA A LOS VECINOS DE LAS CALLES ARCHS, FERNANDO Y JAIME I

Se advierte, especialmente, que en las calles de Archs, Fernando y Jaime I, ninguna silla puede estar situada en la calzada de la calle, sino solamente en las aceras, a fin de facilitar el paso de la carroza que llevará al Santísimo.

NOTA DEL OBISPADO SOBRE ILUMINACIONES DE FACHADAS Y COLGADURAS

Mañana, por celebrarse la festividad del Santísimo Corpus Christi, y el último día de las jornadas conmemorativas del primer aniversario del XXXV Congreso Eucarístico Internacional, es oportuno que los barceloneses recuerden exteriormente la fecha gloriosa del magno acontecimiento engalanando con iluminaciones y colgaduras sus balcones y fachadas.

Se ruega a todas las corporaciones y entidades, y a todos los vecinos de la ciudad, especialmente de las calles céntricas, se esfuercen, aunque sin dispendios costosos, para contribuir con tales ornatos a la fausta conmemoración.

MAÑANA, DIA DE GALA

Con motivo de la festividad de Corpus Christi, mañana se izará el Pabellón Nacional en los centros oficiales y edificios militares. Las tropas vestirán de gala y se harán las salvas que previene el Reglamento de actos y honores militares. La guarnición de esta plaza militar cubrirá la carrera.

ESCOLTA Y HONORES AL SANTISIMO

Dará escolta al Santísimo Sacramento una compañía con bandera, escuadra, banda y música, del regimiento de Infantería de Jaén. Solo se harán honores al Santísimo Sacramento y se le tributarán sucesivamente por compañías a la voz de sus respectivos jefes y por las bandas de cornetas, trompetas y de música, con arreglo al Reglamento de actos y honores militares.

ASISTIRA A LA PROCESION EL CAPITAN GENERAL

El capitán general asistirá a la procesión acompañado de los generales y primeros jefes de Armas y Servicios del Cuerpo de Ejército de Urgel, con sus ayudantes; y los primeros jefes de los Cuerpos, Centros y Dependencias militares de la guarnición, con comisiones de los mismos.

EL DESFILE DE LOS «GIGANTES» DE LA CIUDAD

Hoy, a las doce en punto, siguiendo tradicional costumbre, han salido de la Casa Consistorial los «gigantes» de la ciudad, que se han dirigido a efectuar las visitas a las autoridades.

A la hora de cerrar esta edición, desde la Santa Iglesia Catedral Basílica, junto con batidores, trompeteros y timbaleros, siguen el curso de la procesión general del Corpus que saldrá de la mencionada basílica mañana, jueves, a la misma hora.

LOS ACTOS DEL ANIVERSARIO DEL CONGRESO EUCARISTICO AYER SE CELEBRO LA JORNADA DE LA CARIDAD

El tema de la jornada conmemorativa del XXXV Congreso Eucarístico Internacional que tuvo efecto ayer, fué «La Eucaristía y el mundo laboral. Jornada de la caridad».

A las siete y media de la tarde hubo en la Santa Iglesia Catedral Basílica una solemne función eucarística, oficiada por varios capitulares, asistiendo al acto el arzobispo-obispo doctor don Gregorio Modrego Casaus. El sermón estuvo a cargo del obispo de Solsona, doctor don Vicente Tarancón, cuya autorizada palabra fué escuchada por centenares de almas que llenaban la Catedral.

Asimismo, durante el día, se intensificó el ofrecimiento de oraciones y sacrificios para que el amor de Cristo reine en todas las relaciones humanas y como realización inmediata y concreta de este anhelo, ha sido abierta una suscripción para proporcionar durante el próximo verano, reposo y medios de restablecimiento adecuados para productores de familias menesterosas, cuya quebrantada salud lo precise.

ACTOS PARA HOY EN LA CATEDRAL

Tema central: «La Eucaristía y el Cuerpo Místico de Cristo. Jornada de oración y sacrificio por el Papa y por la Iglesia perseguida».

A las siete y media de la tarde, en la Santa Iglesia Catedral Basílica, función eucarística con sermón sobre el tema correspondiente a este día, predicado por el doctor don Ramón Masnou Boixeda, obispo auxiliar de Vich. Impartirá la bendición eucarística el doctor don Antonio Urbss, obispo exilado de Libau (Letonia), residente en el monasterio de Montserrat.

HOY, VIGILIA GENERAL EN EL TEMPLO DEL TIBIDABO

La vigilia general, a puerta abierta, que celebrará hoy, por la noche, la Adoración Nocturna Española —sección de Barcelona—, en el templo nacional expiatorio del Sagrado Corazón de Jesús, del Tibidabo, para conmemorar el primer aniversario del XXXV Congreso Eucarístico Internacional, empezará puntualmente a las diez y media, y a ella podrán asistir cuantos fieles lo deseen.

ACTOS PARA MAÑANA, FESTIVIDAD DEL CORPUS

A las ocho y media de la mañana, en la Catedral, misa de comunión, celebrada por el arzobispo-obispo. También se celebrarán misas de comunión en todos los templos parroquiales e iglesias de Barcelona, invitando encarecidamente a los fieles, a que se acerquen, en el mayor número posible, a la Sagrada Mesa, y rueguen por las intenciones del novenario.

A las cinco de la tarde, tradicional procesión por las calles de la ciudad, solemnizada especialmente este año en conmemoración del Congreso Eucarístico. Llevará la custodia el cardenal Cayetano Cicognani, pronuncio de Su Santidad en España.

RELIGIOSAS

SANTOS DE MAÑANA

El Santísimo Corpus Christi. Santos Francisco Caracciolo, cf. y fd.; Quirino y Clateo, obs.; Arecio, Daciano, Rútilo, Quirino y Saturnina, virgen, mrs.; Metrofanes, Optato y Alejandro, obs. y cfs.

CUARENTA HORAS

Mañana, simultáneamente, en las parroquias de Nuestra Señora de Belén y de San Juan de Horta (Campoamor, 2).

PARROQUIA DE SAN FRANCISCO DE PAULA

La Romería a Montserrat de esta parroquia tendrá lugar, Dios mediante, el domingo día 21 de este mes, en autocar pullman, saliendo de la plaza de Luis Millet a las siete de la mañana, para regresar a las 9'30 de la noche del mismo día. Para inscripciones, en el despacho parroquial.

VIGILIA DE ADORACION NOCTURNA

La Vigilia general, a puerta abierta, que celebrará esta noche la Adoración Nocturna Española, Sección de Barcelona, en el Templo Nacional Expiatorio del Sagrado Corazón de Jesús del Tibidabo, para conmemorar el primer aniversario del XXXV Congreso Eucarístico Internacional, empezará puntualmente a las diez y media, y a ella podrán asistir cuantos fieles lo deseen.

BODAS DE PLATA SACERDOTALES DE LA PARROQUIA DEL SANTO ANGEL CUSTODIO DE HOSTAFRANCHS

Mañana, jueves, 4, festividad del Santísimo Corpus Christi, la parroquia del Santo Angel Custodio de Hostafranchs vestirá sus mejores galas con ocasión de celebrar sus Bodas de Plata sacerdotales su digno señor cura ecónomo reverendo doctor don Amadeo García, Pbro.

A las diez celebrará misa solemne de acción de gracias, ocupando la sagrada cátedra el Rdo. don José Ferré, presbítero, y siendo padrinos de tan solemne acto el M. I. doctor don José María Trias de Bes y la señora madre del celebrante, doña Victorina Escobedo, viuda García.

El domingo día 7 de junio, fiesta de Exaltación de la parroquia, tendrá efecto a las 8 de la mañana, Misa de Comunión general; a las diez, Oficio solemne con sermón, y por la tarde, después de la función eucarística, se celebrará en el salón de actos de la Tenencia de Alcaldía, con asistencia de las ilustres autoridades del distrito, y con la colaboración del "Orfeó Atlántida", una velada literario-musical, como digno colofón a las fiestas celebradas en homenaje al reverendo señor cura ecónomo y a nuestra Madre la Parroquia.

OBRA DE EJERCICIOS

Próximas tandas en completo retiro. — Para las próximas semanas están anunciadas las siguientes:

Hasta el 7, para hombres y jóvenes.

Del 16 al 20. — Reverendos sacerdotes.

Del 15 al 21. — Hombres y jóvenes.

Todas las tandas se darán en la Casa de San Ignacio de Sarriá. Para suscripciones en la O. E. P., Durán y Bas, 9, Tel. 21 51 55.

Retiro trimestral de dirigentes de Ligas. — El domingo, día 7 de junio, se celebrará (Dios mediante), en la Casa de San Ignacio de Sarriá, el retiro para dirigentes, correspondiente al trimestre actual, y será dirigido por el Rdo. P. Guillermo Nadal, S. I., director de la O. E. P., al cual están especialmente invitados los miembros de las Juntas Directivas de las Ligas Parroquiales de Perseverancia. Empezará el retiro a las nueve de la mañana, para terminar a las cinco de la tarde. Detalles e inscripciones en el Casal del Ejercitante.

SALAS Y EXPOSICIONES DE ARTE

GALERIAS LAYETANAS
LOS INDALIANOS
y "La degollación de los Inocentes"
de JESUS DE PERCEVAL

SYRA Paseo de Gracia, 43
PINTURA ANTIGUA

Galerías SAN JORGE
Paseo de Gracia, 63
LOPEZ RAMON
Dibujos

Sala GASPAR
Cjo. Ciento, 323. Expón.
PINTURAS
SIGLOS XIII a XIX

SALA VILOMARA
Subasta de cuadros todos los miércoles, a las siete y cuarto de la tarde. Excepcionales oportunidades. Visite Exposición
MUNTANER, 42. LIBRERIA CENTRAL

Galerías San Jorge
Paseo de Gracia, 63
M. FARGAS
(Gouaches)

Galería de Arte Grifé & Escoda, S. L.
Av. Generalísimo Franco, 484
CRISTO EN LA CRUZ
TALLA MONUMENTAL DEL ESCULTOR
FRANCISCO ASOREY

ANUNCIOS BREVES

Alquileres

VAGONES CAPITONES ROJALS. Mudanzas por toda España, sin necesidad embalajes. Traslados a Palma de Mallorca. Viajes Barcelona desde 35 ptas. hora. Campo Sagrado, 21. Teléfono 23 58 04.

ALQUILO sin traspaso tiendas con o sin vvda. Capitán Arenas, 64, jto. P.º Dom Bosco.

MASNOU, alquilo torres. Teléfono 22 38 11.

SAN HILARIO. alquilo pisos. Tel. 22 38 11.

CEDO MI PISO amueblado, mejor punto Sarriá. Benedicto Mateo, n.º 52-54, 1.º A, frente a Dom Bosco.

Compras

COMPRO TODO, objetos y restos de pisos, tdas y ficas. T. 25 75 22 m.

Compra de ropas

TRAJES USADOS caballero, y ropas. Pago máximo. Paso a domicilio. CASA JUANITO. Teléfono 22 43 59

Enseñanzas

BAILAR BIEN es un complemento de cultura. Lecciones directas con el profesor y prácticas con señoritas auxiliares. ESTUDIOS DOMENECH. Calle Valencia, núm. 174, 2.º, 1.ª

Fincas

OPORTUNIDAD EN TARRAGONA

RUSTICA, 75 JORNALES, REGADIO, AVELLANOS, OLIVOS: GRAN CASA DE CAMPO. RENTA 8 % NETO,

1,700,000 PESETAS

Escribir al n.º 6308 VERGARA, 11

Teléfonos de LA PRENSA

Redacción . . . 23 61 31
Administración. 23 14 14

CASA NUEVA, INMEJORABLE SITUACION Y COMUNICACIONES, CON O SIN INQUILINOS, 550,000 PTAS. SIGUIENDO HIPOT. 400 MIL B. H. E. ESCRIBIR 6363. VERGARA, NUM. 11.

VENDO URGENTE casa en Collblanch, renta 30 mil ptas. bruto al año, por 35 mil duros, siguiendo hipoteca de 200 mil ptas. Banco Hipot. Trato directo. Teléfono 27 85 91.

Medicina

BRONQUITIS

Asma bronquial. Adenopatía tráqueo-bronquial: curación rápida Dr. A. Solá Torrella. Pérez Galdós, 49 - 51. Martes, jueves, sábados 3 a 5'30 (c. s. 837)

Traspasos

PESCADERIA urge traspaso. Tel. 37 06 50.

Pérdidas

EXTRAVIADO

el resguardo número 19,624 - 17,668, ropas. F. B. L. contra la Caja de Ahorros y Monte de Piedad de Barcelona, se expedirá duplicado, de no reclamarse dentro de 15 días, en la Central, calle Jaime I, números 2 y 4

Varios

SEÑOR 40 años, distingo de posición, desea relacionarse con señorita igual condi. de 30 a 35 años, fines matrimonio asunto serio y reserva Esc. 6386. Vergara, 11.

TECNICO MERCANTIL aport. desp. cént. c. telf. y colab. personal a neg. legal. Escribir al número 5942. Calle Vergara, 11.

COPIAS máq. Teléfono 21 85 62.

¿SU RADIO NO FUNCIONA? Llame al teléfono 23 80 64 y se reparará en su domicilio.

BUEN NEGOCIO, alquilo o vendo barato caseta instalada verbenas Montjuich. R.: Calle Muntaner, 83. B. Portería.

Ventas

MONTFALCON. Boters 4 final Puertaferrisa. Exposición de cuadros, cornucopias, marcos, grabados, imágenes, molduras.

RADIOS DESDE 250 PESETAS. Antes de comprarlo o repararlo, consúltenos. Teléfono número 25 24 05.

BAKELIT. Fabricación de piezas industriales, resistencia al choque y ácidos. Escribir al número 5905. Calle Vergara, 11.

ESQUELAS
SE ADMITEN EN ESTE PERIODICO HASTA LAS CUATRO DE LA TARDE

Ventas autos

CITROEN C - 4 part. Vía Augusta, número 147.

OPEL Olympia, vendo. Admito a cambio moto peq. M. del Duero, 176 pl. 2.º, de 2 a 4 y 8 a 10.

MOTO D. K. W. 250 c. c. perf. vdo. o cambio por coche peq. hasta 10 HP, abonando dif. Teléfono 28 91 83.

COLOCACIONES

Demandas

COLABORADOR aporte 5.000 ptas. cobranza horas lib. 5 % com. sueld. y bnf. Esc. 5993. Vergara, 11.

PINTORES, buenos oficiales, se precisan. Travesía San Antonio, 33 G. Tel. 27 32 52. de 8 a 9 y de 3 a 4 tarde.

FARMACIAS que forman parte del turno

DEL 30 DE MAYO AL 5 DE JUNIO

Abiertas de 9'30 mañana a 11 noche

H Olivella Mitjans

Platería, 6. T. 22 41 23
M. D Alibés. T. 22 34 83
Aragón. 286 (j. V. Lay.)
Farmacia M. Segura
Córcega, 241. T. 27 37 14
Farm. J. de la Puente
Balmes, 176. T. 27 63 30
Farm. J. M.ª Más Grau
Carmen, 23. T. 22 95 12

TURNO DE URGENCIA

Hoy de 11 noche a 9'30 mañana

Farmacia J. Ciurana
Escudillers, 61. T 21 37 77
M. Segura. Córcega, 241
D. Alibés Aragón .286

PARA ANUNCIOS EN ESTA SECCION
Roldós, S. A.
Organización Moderna de propaganda y publicidad en todas sus formas. Sedes por gremios de toda España, resto de Europa y América.
Vergara, 11 - Barcelona - Tel. 220670

diario de la mujer ★ diario de la mujer

diario de la mujer

Vestidos de noche

El traje de noche es el ideal para la máxima elegancia y al propio tiempo acentúa delicadamente los encantos femeninos. Le ofrecemos cuatro modelos de singular distinción.

Sencillo traje de noche. Todo su realce y distinción se basa en la ancha banda de tafetán claro en el talle y que completan tres bandas que caen verticalmente unas sobre otras.

El vuelo hacia atrás es el detalle preponderante de este lindo modelo. Confeccionado en tela verde brillante y tules y gasas del mismo color para los vuelos de la espalda.

Cómodo y elegante traje de noche. El cuerpo es de crepsatín y la falda de gasa bordada en extras. El galón que cubre la unión también bordado. El echarpe de tul claro realzará el encanto de ese precioso modelo.

Este modelo podría nombrársele «Primavera». Está ideado pensando en la campiña en primavera. Es de organdí blanco, con aplicaciones de flores campestres de colores vivos y los arabescos en oro y plata. El echarpe, de la misma tela que el vestido, también con los motivos del mismo.

LA COCINA de Patricia

MINUTA

Coliflor con mayonesa

Besugo a la española

Postre: Flan

BESUGO A LA ESPAÑOLA

Ingredientes: Un besugo; un decilitro de aceite; una cebolla; un limón; pan rallado.

En una besuguera con un poco de aceite frito se pone la cebolla en rajas. Se pone el besugo, haciéndole unos cortes en el lomo, donde se introduce el limón en rodajas. Se cubre con pan rallado, se le echa un poco más de aceite, y se mete al horno media hora o algo más.

diario de la mujer ★ diario de la mujer

M.C.D. 2022

La Conferencia de las Bermudas, aplazada, al parecer, hasta el día 25

Churchill informa a los primeros ministros de la Commonwealth de sus proyectos

LONDRES, 3. — El jefe del Gobierno británico, sir Winston Churchill, dará cuenta hoy a los jefes de Gobierno de la Commonwealth de sus proyectos en relación con la Conferencia que los altos representantes de las tres grandes Potencias occidentales celebrarán en las Bermudas.

El motivo del aplazamiento ha sido la actual crisis francesa.

La Conferencia estaba fijada para mediados de junio. Al parecer, comenzará hacia el día 25. — Efe.

Próximas maniobras navales francoportuguesas a lo largo de la costa lusitana

LISBOA, 3. — Durante los días 5 y 6 del presente mes de junio las fuerzas navales francesas y portuguesas efectuarán maniobras conjuntas a lo largo de la costa lusitana, teniendo como bases los puertos de Cascaes y San José de Ribamar.

Los buques franceses, cuya llegada al Tajo es esperada para el día 4 y que constituyen el grupo de acción antisubmarina de la Armada francesa, son los siguientes: buque insignia "Gustave Zedee" (que arbola la insignia del almirante Rosset), escolta de primera clase "Kleber", guardacostas "Ruse" y "Emposte", contratorpederos de escolta "Arabe", "Toureg", "Bambara", "Sakalave" y "Soudanais" y los submarinos "Laube" y "Sirena". — Efe.

La imposición de sanciones a los reservistas por incumplimiento de la revista anual

MADRID, 3. — La imposición de sanciones a los reservistas por incumplimiento del precepto de la revista anual, que se determinan en el artículo 409 del vigente reglamento provisional para el reclutamiento y reemplazo del Ejército, requiere determinados trámites reglamentarios que cuando se trata de aplicar lo dispuesto en el Decreto de 27 de septiembre de 1940, pueden producir una dilación excesiva en el percibo de los haberes de los individuos en situación de reserva, lo que en ocasiones se traduce en una sanción desproporcionada a la falta cometida por los infractores.

Con el fin de reducir en lo posible dichos trámites y en todos los casos proceder con la mayor equidad, se dispone que las autoridades militares regionales podrán delegar en los coroneles jefes de las zonas de reclutamiento y movilización la facultad que les concede el artículo 393 del expresado reglamento, cuando se trate de la imposición de multas a los reservistas por incumplimiento del precepto de la revista anual.

Se autoriza a los jefes de las zonas de reclutamiento y movilización para verificar cuantas operaciones sean conducentes al exacto cumplimiento de dicho precepto, tanto por lo que afecta a la gradación reglamentaria de las faltas como por lo que respecta a la imposición y exacción de multas, cuando las autoridades militares regionales deleguen en ellos las facultades referidas con anterioridad. Cifra.

Ráfagas de humor

BUENA EXCUSA

La taquillera del cine, sorprendida porque un niño le pedía una entrada en la tarde de un día laborable, le preguntó:

—¿Cómo es que no has ido a la escuela?

—No sea mal pensada —replicó el niño—. No he hecho novillos. ¡Tengo el sarampión!

JUSTIFICACION

El detenido por haber armado un escándalo en la vía pública se disculpó diciendo:

—La culpa de todo la tienen las malas compañías. Decidí beberme una botella de coñac con tres amigos que no probaron ni una gota del licor.

QUEJA JUSTIFICADA

La recién casada entró en la panadería y con voz irritada le dijo al dueño del establecimiento:

—¡La harina que me vendió ayer es muy dura!

—Pero, ¿cómo es posible? — se excusó el panadero —. ¿Si es la misma con la que elaboramos el pan?

—No busque excusas —replicó ella—; ayer le hice un pastel a mi marido con la harina que le compré y, al comerlo, se partió dos dientes.

SUCESOS

Una familia francesa sufre un grave accidente de automóvil en Sueca

SUECA, 3. — A unos cinco kilómetros de Sueca, en el trayecto comprendido entre esta ciudad y Sollana, de la carretera de Valencia a Alicante, sufrió un accidente el coche de matrícula francesa 2.347 MA 14. El vehículo dió dos vueltas de campana y cayó en un arrozal. Era conducido por M. Peal François Dondina, de la Boissiere, de cuarenta y cuatro años de edad, al que acompañaban su esposa y tres hijas, una de siete años y dos gemelas de cinco. Fueron asistidos por dos ciclistas que presenciaron el accidente y los pasajeros de un autobús de la línea Valencia-Sueca, y trasladados en un coche particular y en el autobús al Hospital de Caridad de Sueca. A M. Dondina le fué apreciada una extensa contusión en el pecho producida por el volante. La esposa y las niñas presentaban contusiones en cabeza y cuerpo; pero todas de poca importancia. El coche sufrió graves desperfectos. Parece que el accidente se produjo al frenar rápidamente el vehículo por haber intentado cruzar la carretera, con dirección a un camino vecinal, un motorista.

M. Dondina es interventor civil, tiene su residencia en el Hajete (Marruecos francés) y se dirigía a Francia. Los heridos han quedado hospitalizados en Sueca. — Cifra.

Sentencia contra el autor de un asesinato

ZAMORA, 3. — La Audiencia Provincial ha dictado sentencia en el juicio seguido contra Bruno Temprano Torres y su esposa Pura Barrios Ramos, condenando al primero como autor responsable de un delito de asesinato, otro de hurto y otro de profanación de cadáveres, a las penas siguientes: por el delito de asesinato, a treinta años de reclusión mayor; por el delito de hurto, a seis meses de arresto mayor, y por el delito de profanación de cadáveres, a seis meses de igual arresto.

La procesada María Pura Barrios ha sido condenada, como encubridora responsable del delito de hurto de que es autor el otro procesado, a la pena de cinco mil pesetas de multa. Bruno Temprano abonará a los herederos de la víctima ochenta mil pesetas de indemnización. — Cifra.

Una vaca cornea a un niño y le produce graves heridas

CORDOBA, 3. — En Bélmez, cuando se encontraba en las proximidades del río Guadiato, el niño de 9 años de edad, Juan Paredes, guardando dos vacas, una de ellas se desmandó y le corneó. El muchacho resultó con heridas en el muslo derecho de cinco centímetros de longitud por tres de profundidad, y otras en diferentes partes del cuerpo. Fué trasladado en estado grave al hospital de Córdoba. — Cifra.

Atraco frustrado

SAN SEBASTIAN, 3. — Un desconocido se presentó ayer tarde en el estanco núm. 7 de la calle de Legazpi, regentado por doña Isabel Orozco, de 65 años. La intimidó para que le entregara el dinero y como aquélla se negara, le dió un fuerte golpe en la cabeza. A los gritos de la víctima, el delincuente se dió a la fuga. — Cifra.

Una persona muerta y cuatro gravemente enfermas por comer carne de cerdo en malas condiciones

BURGOS, 3. — A consecuencia de comer carne de cerdo en malas condiciones, que había sido remitida desde un pueblo, ha sufrido grave intoxicación una familia compuesta por doce personas. Las más gravemente afectadas han sido las hijas del matrimonio, que comieron la carne sin sazonar, y una de ellas, Isabel Renuncio Morano, de 23 años, casada, dejó de existir. Otras dos hermanas suyas se hallan en grave estado, y dos en menor gravedad. Los demás miembros de la familia que comieron frita la carne, apenas sufrieron molestia alguna. — Cifra.

Incendio en una serrería

TORTOSA, 3. — Esta madrugada se ha declarado un incendio en la serrería de don José Bosch (a) "Catalá", de Roquetas. Ante el temor de que el fuerte viento reinante las llamas se propagaran a los depósitos de maderas, se ha pedido el auxilio del Cuerpo de Bomberos de Tortosa, acudiendo con toda rapidez una sección con la moto-bomba, pudiéndose lograr, tras grandes esfuerzos, quedara sofocado. Las llamas han destruído algunas existencias de un pequeño almacén adyacente a la serrería. Las pérdidas no son de mucha consideración. — Cifra.

El fuerte viento hunde la techumbre de unos talleres municipales en Tarragona

TARRAGONA, 3. — Esta mañana se ha venido abajo, con gran aparato, la techumbre de los talleres entre los cuales se halla montada la carpintería de la brigada municipal. El siniestro ha sido provocado a consecuencia del fuerte viento que viene reinando en los últimos días. Ha cundido enormemente la alarma habiéndose presentado inmediatamente el servicio de bomberos, por cuanto se temía que habían quedado entre los escombros varios obreros, pero milagrosamente habían abandonado éstos el inmueble un minuto escaso antes de sobrevenir la catástrofe. — Cifra.

Entierro de los niños que quedaron sepultados entre los escombros de un apero derrumbado

TARRAGONA, 3. — Esta tarde tendrá lugar, en el pueblo de Lloa, el acto del entierro de los hermanos José, Miguel y Federico Piñol Escoda, de ocho, siete y seis años de edad, respectivamente, que fallecieron ayer, por la tarde, al derrumbarse, a consecuencia del fuerte viento, un apero cuando estaban jugando en unión de su hermanito, Joaquín, de dos años y medio de edad, que ha resultado gravísimamente herido, hasta el punto de no haberse podido hacer su traslado a la clínica provincial.

Los pequeños fueron desenterrados inmediatamente de entre los escombros, si bien Miguel, de siete años, falleció instantáneamente, y José y Federico fueron sacados con vida, pero con tan graves heridas que provocaron su muerte momentos después. En Lloa, el pueblo que tiene escasamente trescientos habitantes, ha sufrido una gran consternación. Cifra.

A MONTSERRAT EN AUTOCAR

"pullman", con reserva de butaca. Salidas diarias. Inf.: Pl. Universidad, 12

Las banderas de la ONU, de Inglaterra y de Nepal, ondean en la cima del Everest

LOS AUDACES ESCALADORES LAS HAN FOTOGRAFIADO EN PRUEBA DE SU HAZAÑA

KATMANDU (Nepal), 3. — Después de conquistar la cumbre del Everest, los montañeros que han realizado esta hazaña consideran que el objeto de más valor que poseen es una fotografía de las banderas de las Naciones Unidas, Inglaterra y Nepal ondeando en la cima del pico de 8.883 metros de altura. Se espera que otros detalles de la proeza se tengan dentro de una semana. Los miembros de la expedición llegarán a Khumbu, el gran glaciar del Everest, dentro de unos días. Allí existe un gran campamento donde podrán tomar un breve descanso.

En la capital de Nepal se reciben felicitaciones de todo el Mundo desde las primeras horas de la mañana de ayer. — Efe.

LAS CONQUISTAS DEL HOMBRE — Por Conti

— Busquemos bien. Ese Hillary que acaba de alcanzar la cima del Everest ha de tener algo de sangre rusa.

Ya no queda ahora más que el espacio por conquistar

BOSTON, 3. — Washburn, que ha escalado tres veces el pico más alto del Norte de América, ha manifestado hoy que el triunfo británico sobre el monte Everest no le deja ya más que la conquista del espacio.

Washburn es director del Museo de Ciencia, de Boston, y ha dicho textualmente:

"Ahora que ha sido conquistada la montaña más alta del Mundo, todos los montañeros sentirán tristeza. ¿Qué les queda por hacer Ambos Polos han sido alcanzados. Las junglas han sido exploradas. Ya no queda más que el espacio." — Efe.

Reunión de jefes de E. M. de Grecia, Turquía y Yugoeslavia, en Atenas

Han tratado de la defensa de los tres países

ATENAS, 3. — Generales de los Estados Mayores de Grecia, Turquía y Yugoeslavia han comenzado esta mañana una serie de reuniones, de acuerdo con lo estipulado en el Pacto balcánico de amistad, firmado entre los tres países en Angora, en el pasado mes de febrero.

La reunión de hoy estuvo presidida por el ministro de Defensa griego, Panayotis Kanellopoulos. En ella se discutió de la defensa de los tres países.

La Misión turca está compuesta por ocho jefes militares, presididos por el jefe de operaciones del Ejército, general Selim Sum. La Delegación yugoeslava está dirigida por el subjefe del Estado Mayor, general Liouba Vuchkovic. — Efe.

El Dr. Oliveira Salazar subraya la importancia política del viaje de Craveiro Lopes a España

Durante la reunión del Gabinete portugués

LISBOA, 3. — El Consejo de ministros se reunió ayer por la tarde en el Palacio de San Benito, bajo la presidencia del doctor Oliveira Salazar. En primer lugar el presidente del Consejo puso de manifiesto la forma brillante en que discurrió la visita a España del Jefe del Estado portugués y puso de relieve al mismo tiempo la importancia política de este viaje. Seguidamente el Consejo se ocupó de varios aspectos de la política interna y externa del país y de asuntos normales de administración pública. — Efe.

Llegada de 70 trabajadores españoles a Lisboa

Lisboa, 3. — Han llegado setenta trabajadores españoles que, con arreglo al programa de intercambio entre "Educación y Descanso" y la Fundación nacional portuguesa de "Alegría en el trabajo", pasarán veinte días de vacaciones en la colina de Caparica, al sur del Tajo. A este turno seguirán otros. El primer grupo portugués saldrá para San Rafael el día 9. — Efe.

Un avión supersónico a reacción secreto, construído en Francia

Es todo de acero y con frenos especiales para el vuelo en picado

PARIS, 3. — Una factoría de Aviación propiedad del Estado, la Sociedad Francesa de Estudio y construcción de materiales aeronáuticos especiales, anuncia que está a punto de darse por terminado un avión supersónico a reacción secreto, que será el primer aparato con ala en delta, construído en Francia.

El avión es todo de acero, con frenos especiales para el vuelo en picado y movido por un motor de reacción «101-CC.», irá equipado con un «armamento moderno especial secreto», ha dicho un portavoz de la citada compañía.—Efe.

«Durante la última guerra, Inglaterra pudo conservar Gibraltar gracias a la neutralidad española»

Escribe «La Libre Belgique» de Bruselas

BRUSELAS, 3. — "La Libre Belgique", en lugar destacado de su primera plana, ha publicado una crónica de su corresponsal en Londres. Raymond Lacoste, en la que estudia las relaciones hispanobritánicas, y dice a este respecto que la obstinación británica en negarse a toda modificación de la cuestión de Gibraltar irrita a España. El corresponsal subraya que durante la última guerra, los ingleses pudieron conservar Gibraltar gracias a la escrupulosa neutralidad observada por España. Afirma también que el resentimiento británico con respecto a España es debido, en parte, a la inteligencia entre Madrid y Wáshington a propósito del acuerdo defensivo, que es presentado como un "éxito diplomático de España". Este acuerdo ha enfadado también a las izquierdas porque se han dado cuenta de que los Estados Unidos tienen un interés manifiesto en la supervivencia del Régimen español. El propio "The Times" ha disimulado mal su desilusión ante el hecho de que los Estados Unidos vayan a conceder ayuda económica a España en el momento en que se han acordado reducir esa ayuda a sus aliados europeos. El corresponsal de "La Libre Belgique" dice también que la primera consecuencia del acuerdo hispanonorteamericano sería el que los Estados Unidos se convirtiesen en una potencia mediterránea.

Es significativo, de todos modos —sigue diciendo Lacoste— que el ex ministro, Hore Belisha, preconice hoy un acercamiento hispanobritánico en el "Sunday Despacht" y que recuerda los errores de la diplomacia británica que, por boca de Churchill rechazó en 1944 las propuestas del Generalísimo Franco. "La respuesta de Churchill en aquella época es de una lectura bastante cómica." "El Generalísimo Franco —decía— debe renunciar a la idea de que el Gobierno británico se ocupe de la constitución de un bloque hostil a su aliada, la Rusia soviética, y de la necesidad de defenderse contra ella." La política británica está firmemente basada —añadía orgullosamente Churchill— en la colaboración anglosoviética, en interés de la paz y de la prosperidad europea. No puede menos de encontrar ridícula la actitud adoptada entonces por la diplomacia churchilliana. Muchos ingleses, comenzando por Hore Belisha, piensan hoy así.—Efe.

Prácticas de fin de curso de las academias General Militar y de Suboficiales

MADRID, 3. — Las Academias General Militar y de Suboficiales, en cumplimiento de lo dispuesto en los planes de estudios de las mismas, efectuarán las prácticas generales de fin de curso, con arreglo a los programas ya aprobados.

Las de la Academia General Militar se desarrollarán en la Sierra de la Demanda, al sur de Escaray (Logroño) desde el 25 de junio al 6 de julio próximos, ambas fechas incluidas, y las de la Academia Militar de Suboficiales, los días 15 al 20 de junio, como período preparatorio, en la zona del Cerro de los Angeles, y el de ejecución, en la Sierra de Hoyo de Manzaneres, en los días 27 de junio al 3 de julio, ambos inclusive. Cifra.

Descenso de temperatura y lluvia en la costa mediterránea

Información general del tiempo

MADRID, 3. — En las últimas veinticuatro horas, una oleada de aire fresco ha pasado a través de toda la Península, dando lugar a un descenso de la temperatura. Ha llovido en la vertiente cantábrica, en puntos aislados de la costa mediterránea, entre Castellón y Barcelona, y con bastante intensidad en las Baleares, recogiéndose catorce litros en Mahón.

Tiempo probable. — Nuevos chubascos en la vertiente contábrica y cabeceras del Duero y Ebro.. Tormentas en el Pirineo Oriental y Cuenca baja del Ebro. Aguaceros débiles en las Baleares. Sin novedades en el resto.

Aviso especial para barcos pesqueros y navegación de cabotaje. — Principio de corrimiento de aire del Norte sobre el mar Cantábrico y continuarán las condiciones de las últimas 24 horas. Empeoramiento en el Mediterráneo meridional, especialmente en aguas de Argel, donde e esperan chubascos y marejada. Nada importante en el resto.

Temperaturas extremas. — Máxima de treinta y seis grados en Sevilla y mínima de cuatro en Burgos, León, Palencia y Soria. En Madrid: máxima de ayer, a las diecisiete horas, 26'5 grados, y mínima de 12 a las seis. — Cifra.

Viajantes de Comercio cubanos salen hacia España

LA HABANA, 3. — Ha salido para España el primer grupo de miembros de la Asociación de Viajantes de Comercio, encabezado por el presidente de la institución, Enrique Carvajal. El total de la expedición la forman 170 personas, de las cuales han salido 41. Los próximos grupos saldrán para España los días 5 y 12 de este mes.

Las damas excursionistas ofrecerán en Madrid café cubano, preparado a la usanza de su país, y llevan también obsequios consistentes en los tres productos típicos cubanos, tabaco, azúcar y ron. — Efe.

Sale hacia Madrid la esposa del presidente peruano

LIMA, 3. — Coma se había anunciado, doña María Delgado de Odría, esposa del presidente de la República del Perú, salió en avión para Nueva York, camina de Madrid. — Efe.

Oposición para cubrir 20 plazas de capellanes del Cuerpo de Prisiones

MADRID, 3. — Se convoca, según el Ministerio de Justicia, oposición para cubrir veinte plazas de capellanes en la Sección Facultativa del Cuerpo de Prisiones. — Cifra.

CASA DE LA Estilográfica

Fontanella, 19 - Tel. 21 21 33

BARCELONA

Estilográficas de todas marcas, Lapiceros automáticos, mecánicos y de cuatro colores. Venta y reparaciones garantizadas. Unica casa que tiene taller propio

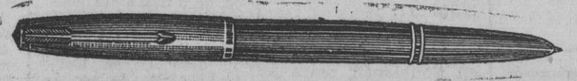

3 NOTICIAS INTERESANTES DE ULTIMA HORA

1

NIEVA Y LLUEVE INTENSAMENTE EN LA REGION ALPINA DE ITALIA

ROMA, 3. — La nieve ha continuado cayendo en los Alpes, al entrar en su cuarta semana el frío impropio de la estación en Italia. Las lluvias torrenciales han amainado un poco, pero las condiciones meteorológicas han continuado siendo adversas, y han impedido la realización de los proyectos de desfile conmemorativos en Roma del séptimo aniversario de la fundación de la República Italiana.

Numerosos vehículos se vieron paralizados por la nieve en algunos puntos de los Alpes, donde la nevada llegó a alcanzar diecisiete pulgadas de espesor. — Efe.

2

REITERADOS LLAMAMIENTOS DE LA PRENSA ITALIANA A LOS ELECTORES

ROMA, 3. — La Prensa italiana ha comenzado a divulgar reiteradost llamamientos a los electores para que acudan a las urnas el próximo domingo. En general, se está de acuerdo que la victoria de los cristianodemócratas depende del número de votantes. Se añade que en el caso de que la afluencia a los colegios electorales sea como en 1948, en que acudió a las urnas el 92 por ciento del censo electoral, De Gasperi tiene asegurada la victoria. — Efe.

Pasatiempos

Jeroglífico número 3.587

¿TIENES MAS CORBATAS?

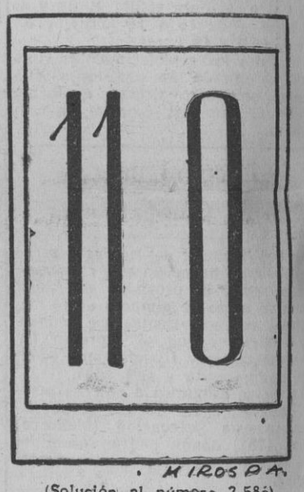

(Solución al número 3.586)
DE GRANADOS

Crucigrama núm. 3,687

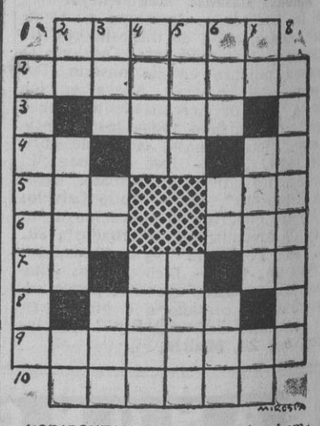

HORIZONTALES. 1, Figurado: hombre galanteador. 2, Paraje del mar, donde puede prender el ancla. 3, Ciudad de Rusia. 4, Consonantes iguales - (al rev.) Símbolo del oro - Artículo. 5, Nuevo - (al rev.) Culpada. 6, Condimento - Famosa obra de Papini. 7, Dios - Preposición - Símbolo del sodio. 8, Cierto baile. 9, Pendón de guerra que usaban los reyes de Francia. 10, Confederado.

VERTICALES: 1, Compuesto de tres elementos. 2, Nombre de letra - Pieza del arado - Símbolo del radio. 3, Número - Vocales iguales - Rastrero. 4, Nación americana - Ciudad de Marruecos en la costa del Atlántico. 5, Imagen anímica del objeto percibido - Vasija de barro. 6, Contracción - Símbolo de la plata - (al rev.) Entregas. 7, (al rev.) Letra griega - Fiera - Símbolo del molibdeno. 8, Consentirá.

Solución al núm. 3,686

HORIZONTALES: 1, Aduladas. 2, Pena - Oso. 3, Agá - Emir. 4, GeaniM. 5, Ana - eniC. 6, Rezo - Olé. 7, Ruso - Al. 8, Raza - abI. 9, OdaoyaB. 10, Lastrase.

VERTICALES. 1, Apagar - Rol. 2, Degenerada. 3, Una - Azuzas. 4, La - Osa. 5, Ene - oR. 6, Dominó - Ava. 7, Asimiladas. 8, Sor - Célibe.

Adivinanza

NUMERO 328

Soy huésped aborrecible
y nadie quiere tenerme,
más no se acuerdan de mí
sino cuando ya me tienen.

(Solución al número 327
LA NUBE

S.O.S. EN EL MATTO-GROSSO

Por F. PIÑANA

M.C.D. 2022