LA ÚLTIMA HORA

Número suelto 10 cénts. DIARIO ILUSTRADO DE LA NOCHE, DE INFORMACIÓN, LITERARIO Y ARTÍSTICO Año XXXIII.—Núm. 11 011

SUSCRIPCION: Un mes. . . . 2 pesetas. Extranjero, semestre . 20 »

Palma de Mallorca, Sábado 27 de Noviembre de 1926.

REDACCION Y ADMINISTRACION Calle de los Olmos, 2. — Teléfono n.º 6.

DEL MOMENTO

Obras que deben activarse

Las obras de derribo que se efectúan para la apertura del tramo de Gran Vía comprendido entre el paseo del Borne y el solar donde ha de edificarse la futura Casa de Correos, están adelantadas ya, viéndose desde el expresado paseo la plaza que forma dicho solar, por entre casas a medio derribar, ofreciendo el expresado sitio el lamentable aspecto de toda obra de esta naturaleza hasta que se haya edificado y urbanizado la nueva vía que se ha proyectado.

El panorama que ofrece desde el paseo del Borne el lugar donde se procede a la apertura del tramo de Gran Vía para comunicar el solar donde ha de edificarse la Casa de Correos con el expresado paseo, es verdaderamente desolador. No parece sino que ha ocurrido allí algún accidente que ha dejado en ruinas aquella parte de la ciudad, y si bien hemos de considerarlo, como en efecto es, una consecuencia fatal de las obras que se están realizando, deber de todos es, y así nos permitimos indicarlo a la Corporación municipal, procurar que cuanto antes desaparezca tan desagradable espectáculo.

El paseo del Borne es sin duda alguna el lugar favorito de la población, el más frecuentado por propios y extraños, lugar de cita y reunión para los vecinos de esta ciudad, el paseo más concurrido, y por consiguiente debe procurarse siempre cuidarlo con especial interés, y ello ha de obligar a imprimir a las obras de apertura del expresado tramo de la Gran Vía proyectada la mayor celeridad posible siquiera sea para que la urbanización de la misma embellezca el lugar con las nuevas e importantes contrucciones que en ella habrán de edificarse y que se borre cuanto antes el poco grato espectáculo que ahora ofrecen las ruinas que como perspectiva se ofrece a los transeuntes.

Estimamos oportuno hacer esta indicación porque harto sabido es que aquí pocas son las obras que alcancen el grado de actividad que conviene tengan todas aquellas que afectan a la urbanización de una capital, máxime cuando reclaman tal urgencia bien la comodidad del vecindario bien el buen aspecto de la población.

No puede mostrarse en esta ocasión tarda y perezosa la gestión del Ayuntamiento, porque la negligencia que pudiera haber en estas obras sería en desmérito para la población, y confiamos en que tanto el Alcalde como los demás componentes de la Corporación Municipal coincidirán con esta apreciación, y que por consiguiente el derribo tendrá no solo continuidad sino que adquirirá la intensidad necesaria para que en breve tiempo lo que es hoy un lugar de desolación sea uno de los lugares más vistosos e importantes de Palma, y para que cuanto antes, cumplidas las condiciones en que el Estado admitió el solar expresado para la construcción de la Casa de Correos pueda dar principio a la edificación de la misma, lo que habrá de contribuir al mejoramiento de nuestra población dotándola de un bello edificio público.

Hasta que esté totalmente terminada la apertura del tramo de Gran-Vía indicado por el Estado—que harta paciencia ha tenido aguardando por espacio de muchos años a que el Ayuntamiento abriera esta via para dar fácil comunicación al lugar donde ha de levantarse la Casa de Correos—no admitirá definitivamente el expresado solar, y no podemos olvidarnos de que la tardanza en acometer tales obras por parte del Ayuntamiento ha hecho que transcurrieran varios plazos concedidos para ello por el Estado, a la terminación de cuyas prórrogas hemos corrido el peligro de que se desistiera de lo que se nos había concedido y que se anulase el crédito que se otorgó, dejándonos con las obras de derribo que se hicieron para la obtención de dicho solar, sin otro provecho que los perjuicios que nos acarrearía el que se malograsen los sacrificios hechos.

No por haberse mostrado benévolo el Estado hasta el presente, hemos de perservar en nuestra desidía característica, y tanto por este motivo como por el expuesto más arriba hemos de procurar que con toda, con la máxima celeridad se terminen los derribos que deben hacerse, y se urbanice la nueva vía.

Si asi quisiere hacerlo no le faltarán medios a la Corporación Municipal para conseguirlo, y de lamentar sería que faltara esta necesaaia diligencia.

En otras ocasiones ha mostrado la actual Corporaciónu Municipal que cuando quiere sabe imprimir a las obras qne emprende toda la actividad precisa, y puede que en otra alguna se le presente otra ocasión en que la hagan más precisa el ornato y aspecto de la población.

Está bien que por el tiempo que sea extrictamente necesario, y como cosa irremediable, tenga que contemplarse desde el Borne el poco grato espectáculo que ofrecen los derribos a medio realizar, y a tener por fondo de este *panorama* la perspectiva de las callejas inmediatas al solar de la Casa de Correos.

Pero esto—y porque no cabe otro remedio—puede tolerarse durante el tiempo en que sea estrictamente preciso; más tiempo, en manera alguna, porque sería no solo desagradable al vecindario sino que a los muchos extraños que nos visitan les daría la sensación poco satisfactoria para nosotros, de que Palma es una población descuidada, poco atenta a su ornato y embellecimiento.

Repetimos que así confiamos en que lo entenderá el Ayuntamiento y que en consecuencia ahora que ha sido derribado ya el frente que cerraba el Borne, entrarán las obras en un periodo de máxima actividad y que expropiándose sin pérdida de tiempo las edificaciones que aún no han sido adquiridas, y aumentándose en lo posible las brigadas que proceden a llevar a cabo los derribos, quedará en breve abierto y urbanizado el tramo de Gran-Vía que hace bastantes años que lo estaría de haber cumplido el Ayuntamiento con más celo el compromiso que tiene con el Estado.

Variedades

SERVILLETAS DEPOSITOS

Era costumbre en la antigua Roma llevar consigo una enorme servilleta cuando se iba de convidado a algún banquete, de la cual se hacía un uso original, muy distinto al que hoy se hace, aunque, también se estile hoy llevarse algún recuerdo del menú.

Esa servilleta no se extendía sobre las rodillas, ni se anudaba al cuello, sino que servía para guardar en ella porciones de los platos del banquete que el convidado consideraba como dignos de otorgarles tal honor. La servilleta, con las viandas, la enviaba a casa con un esclavo que para tal objeto estaba preparado. Este acto era perfectamente correcto, y así se explica el número de platos de los artículos que en ellos se consumían.

Más tarde, pareciéndoles pequeña la servilleta, desterraron ésta y se sirvieron de un enorme cesto para el transporte mencionado. La servilleta reapareció en la Edad Media, cuando empezó el uso de la cuchara; pero entonces no volvió a transportar platos gustosos, sino que sirvió para los fines de aseo que hoy realiza.

EN CUATRO LINEAS

La naranja, al cosecharlas, no se la debe «arrancar» sino «cortar» con tijeras bien afiladas. Asi la fruta se conserva más tiempo y sufre menos, lo mismo que el árbol.

*

El mejor aceite que se emplea para las máquinas de reloj se saca de las mandibulas de los tiburones. De cada uno de éstos se obtiene medio litro de grasa.

*

El Támesis, entre el mar y los muelles de Tibbury, tiene una profundidad de 27 pies en su parte más honda. Desde Tulbury a Albert Docks la profundidad es de 24 pies.

*

La limpieza primaveral que se efectúa en el histórico Gildhall de Londres cuesta cada vez 400 libras esterlinas.

*

En la antigua Abadía de Santa Trinidad, en Fecamps (Francia), se conserva un reloj construído en 1667, por Antonio Baysse, que, además de las horas, indica las lunas y las mareas, y posee un juego de campanas ajustado a un antiguo canto gregoriano.

*

Setecientos oficiales de alta graduación, pertenecientes al antiguo ejército austriaco, están en la actualidad en la miseria. Un mariscal de campo falleció últimamente después de haber vendido hasta sus condecoraciones.

*

—¿Has limpiado todos los bronces?

—Si, señora. El brazalete y las sortijas de la señora, es lo único que me falta.

¿ES CONVENIENTE BEBER EN LAS COMIDAS? NI MUCHO NI POCO

Ante todo, una advertencia: tan perjudicial es beber en demasía como beber poco.

La absorción de líquidos con exceso durante la comida tiene el doble y mal resultado de favorecer el desarrollo de la obesidad y hacer las digestiones más penosas, por diluir con exceso el juego gástrico.

En cambio, el régimen seco ofrece inconvenientes no menores.

El organismo tiene necesidad de una cantidad suficiente de líquido.

Tratándose de artriticos reumáticos, gotosos, etc., la dosis de líquido es insuficiente, los productos del residuo de las combustiones orgánicas no pueden salir afuera, y de ahí la aparición de diversos accidentes: ataques de gota; crisis de reumatismos, de cólicos hepáticos o nefríticos.

Los diabéticos, sobre todo, necesitan beber mucho para diluir el azúcar que satura su sangre.

Una buena receta es el beber agua azucarada, porque así el azúcar no necesita para disolverse el agua que está ya en el organismo, y de paso se añade un estimulante a la circulación general.

Para mantenerse bueno hay que ingerir una ración de líquido suficiente.

En cuanto a la manera de tomarlo, varía, según las personas, entre uno y dos litros por día, aunque parece lo mejor tomar la mayor dosis por la mañana en ayunas o bastante tiempo después de comer.

Esto, en particular, es reglamentario para los obesos y dispépticos.

En la comida conviene beber poco; un vaso o vaso y medio, y con preferencia al «final de la comida».

Las bebidas deben estar calientes o templadas; así con calmantes y tienen la ventaja de favorecer le digestión.

Las bebidas fermentadas no convienen sino cuando se hace mucho ejercicio.

Servicio de Trenes

De Palma a Manacor.—Salidas de Palma: a las 7'55 (1), 14'20 (2) y 18'35 (3).—Llegadas a Manacor: a las 10'5, 16'23 y 21'5.

De Manacor a Palma.—Salidas de Manacor a las 7'15 (4), 13'9 (5), 5'48 (6), 17'22.—Llegadas a Palma, a las 9'28, 15'44, 18'10 y 20.

De Palma a Artá.—Salidas de Palma: a las 7'55 (1), 14'20 (2), 18'35 (3). —Llegadas a Artá: a las 11'3, 17'26 y 22'30.

De Artá a Palma.—Salidas de Artá: a las 6'5 y 11'55 (5), 14'20 (6), 15'55, (7).—Llegadas a Palma: a las 9'28, 15'44, 18'10 y 20.

De Palma a Inca.—Salidas de Palma: a las 7'5, 7'55 (1), 8'25 (11), 13'45, 14'20 (2) 14'45 (12), 18'35 (3).—Llegadas a Inca: a las 8'21, 8'57, 9'38, 15'10, 15'50 y 20.

De Inca a Palma.—Salidas de Inca, a las 7'5, 7'48, 8'30, (4) 11'30, 12'49, 17 y 18'43.—Llegadas a Palma a las 7, 9'2, 9'28, 12'30, 14'3, 18'10 y 20.

De Palma a La Puebla.—Salidas de Palma: a las 8'25 (11), 14'45 (12), 18'35 (3).—Llegadas a La Puebla: a las 10'20, 16'26 y 20'55.

De La Puebla a Palma.—Salidas de La Puebla: a las 7, 11'50 y 17'35.—Llegadas a Palma: a las 9'2, 14'3 y 20.

De Palma a Felanitx.—Salidas de Palma, a las 7'55 (1), 14'5 (13) y 18'35 (3).—Llegadas a Felanitx; a las 9'58, 16'16 y 20'52.

De Felanitx a Palma.—Salidas de Felanitx: a las 6'45, 10'45 (5), 11'50 (6) y 17'45.—Llegadas a Palma: a las 9'2, 13'15, 14'3 y 20.

De Palma a Santañy.—Salidas de Palma: a las 7'15, 14'30, 17'15 (8) y 20'10 (9).—Llegadas a Santañy, a las 10'5, 16'47, 20 y 23'30.

De Santañy a Palma.—Salidas de Santañy: a las 6, a las 11 (10) y 17'5. —Llegadas a Palma: a las 8'15, 13'35 y 19'53.

(1) No tienen parada en el Pont d'Inca, Marratxí, Consell, Lloseta, ni Empalme.

(2) Directo a Inca y no tiene parada en el Empalme.

(3) Los sábados, domingos y dias festivos retrasa su salida hasta las 20'10.

(4) No tiene parada en el Empalme, Lloseta, Consell, Marratxí, ni aont d'Inca.

(5) Solo circula los lunes y jueves.

(6) Solo circula los domingos, martes, miércoles, viernes y sábados.

(7) Los domingos y dias festivos retrasa su salida hasta las 16'10.

(8) Solo circula los jueves.

(9) Solo circula los sábados.

(10) Solo circula los jueves y sabados.

(11) No tiene parada en el Pont d'Inca.

(12) Directo a Consell.

(13) Directo a Santa María.

Servicios combinados

Los pasajeros para Pórtol se apean en Marratzí.

Los de Campanet, Selva, Bújer, Caimari, Mancor, Pollensa, Puerto de Pollensa, Alcudia y Lluch, en Inca.

Los de Alaró en Consell.

Los de Porto Cristo y Cuevas de Manacor, en Manacor.

Los de Cala Ratjada, Capdepera y Cuevas de Artá, en Artá.

Los de Sansellas, en Santa Eugenia.

Los de Santa Margarita, en Muro.

Los de Alcudia, en Inca y La Puebla.

Servicio especial del coche automotor entre Palma, Son Suñer, Arenal y Lluchmayor

Martes y viernes.—Salidas de Palma para Lluchmayor a las 17'30.

Miércoles.—Salidas de Palma para Lluchmayor, a las 15'30. Salidas deLluchmayor para Palma, a las 9'15 18.

Sábados.—Salidas de Palma para Lluchmayor, a las 15'30. Salidas de Lluchmayor para Palma, a las 9'15.

Domingo.—Salidas de Lluchmayor para Palma, a las 12.

Ferrocarril de Sóller

Salidas de Sóller: a las 6, 9'15 y 18'00

Salidas de Palma: a las 7'40, 15'00 y 20'5.

Los domingos y dias festivos circulan los trenes extraordinarios: uno que sale de Palma para Sóller a las 11'30 y otro de Sóller para Palma a las 13'30.

✝

PRIMER ANIVERSARIO

Todas las misas que se celebrarán mañana Domingo día 28, en las iglesias de Nuestra Señora de la Merced y PP. Capuchinos de Palma y (Pompeya Barcelona) serán aplicadas en sufragio del alma de

Don José Balet Graells

Que falleció en Barcelona el 28 de Noviembre de 1925

A LOS 65 AÑOS DE EDAD

Habiendo recibído los Santos Sacramentos y la Bendición Apostólica

A. E. R. I. P.

Su afligida esposa doña Raimunda Raurich, hijo Ramón, nietos Alejandro, Teresa y Juan, hermanos políticos, sobrinos, primos y demás parientes, al recordar a sus amigos y conocidos tan dolorosa pérdida, les ruegan le tengan presente en sus oraciones y se sirvan asistir a alguna de las misas por el eterno descanso de su alma, por cuyo acto les quedarán profundamente agradecidos.

El duelo se da por despedido — No se invita particularmente

Los Eminentísimos Cardenales Arzobispos de Burgos y Tarragona, el Excmo. y Rdmo. Sr. Nuncio de Su Santidad. los Excmos, e Ilustrísimos Obispos de Palma de Mallorca, Barcelona, Madrid, Vich y Solsona, se han dignado conceder las indúlgencias en la forma acostumbrada.

Recuerdos de antaño

Armadams y Españols

El día 2 de noviembre del año 1490, aconteció en la iglesia de San Francisco de esta ciudad una reyerta entre caballeros promovida por la disención que entre sus amistades había causado la enemistad a que un hecho banal dió lugar entre las familias apellidadas Armadams y Español.

El historiador Guillermo Terrasa, refiere la causa así como el acontecimiento «que causó terrible conmoción en la ciudad»—dice—manifestando:

Que el 2 de febrero del año anterior 1489, celebrándose las fiestas de Carnaval, iba Jaime Armadams, cabalgando sobre una mula, y pasando por frente a la casa de Rodrigo de Sant Martí, caballero, y de Pedro Odón Español, su yerno, antojósele a una criada de esta casa (como se acostumbraba hacer en tales fiestas, en que toda licencia parecía permitida) derramar desde una ventana sobre el caballero el agua que contenía un jarro de plata

Sentóle tan mal a Jaime Armadams la burla, que apeóse subitamente y subiendo a la casa allanóla y sin hacer caso ni guardar respeto a la señora, golpeó a la criada en su presencia, libertad ésta que al saberla Español juzgó como grave ofensa y se dispuso a castigarla.

Reunió a sus parientes y amigos, y en número de cincuenta asaltaron por la noche la casa de Armadams, y le acuchillaron, hiriendo también a su mujer, la que había intentado defender a su marido. Al salir de la casa encontráronse con Francisco Armadams, hermano de Jaime, a quién golpearon.

Arrestados más tarde los culpables, lograr dos de ellos, Nicolás de Pachs y Pedro San Juan, salir de Mallorca. Tomaron parte en la guerra de Granada, y por su comportamiento fueron armados caballeros y perdonados del delito cometido.

Nicolás de Pachs murió poco después en Valencia. Sus compañeros estaban en Mallorca disfrutando una tregua real de dos años que les habia sido concedida.

El día 2 de noviembre de 1490 encontráronse en la iglesia de San Francisco buen número de caballeros de uno y otro bando, y trabándose de palabras pronto pasaron a los hechos y desnudando sus espadas entraron en batalla sembrando el terror entre los fieles congregados en el templo.

«Cesaron los oficios y las misas; los religiosos corrieron a interponerse llevando crucifijos en las manos» «pero crecía el tumulto y aumentábase el furor y trescientos aceros se cruzaban». «—Teneos, señores! gritaban los religiosos».

«Nada era bastante para restablecer la paz en aquel recinto, hasta que expuesto por los religiosos el Santísimo Sacramento, logróse poner término a la encarnizada pelea» de la que resultaron muchos heridos, algunos de gravedad.

Los más inculpados fueron encarcelados en una de las torres de Palacio.

En desagravio de la profanación del templo se celebraron tres procesiones.

Tales fueron las consecuencias de una broma mal admitida en un día de Carnaval. A.

PARIS.—CAMPEONATO DE FRANCIA DE PATINADORES
Llegada a la meta del corredor Labille, vencedor en la prueba.

M.C.D. 2022

"La isla de oro,,

Copiamos de *La Nación*, de Madrid:

Un amigo nos escribe desde Palma de Mallorca. En estilo telegráfico, que copio por lo que tiene de expresivo, cuenta: «Hay aquí 3.000 automóviles, mucho movimiento industrial, de Empresas, etc.; los labradores gastándose el dinero que antes metían en la media, 20.000 extranjeros, autobuses a todos los pueblos, aeroplanos, tres teatros y un *cine*, etc., etc., etc. En fin, que sólo quedan de la «isla de la calma» los paisajes de Rusiñol y Mir».

Precisamente me llega esta carta cuando acabo de leer «La isla de oro». Y yo le diría a este amigo que así me escribe: queda también de la encantada Mallorca de otros días—tan próximos y que parecen ya tan lejanos—esta novela de Mario Verdaguer.

Sobre el libro que acabamos de leer—¡y con cuánta delectación!—hemos puesto, al azar, la carta recién recibida. Dijérase que se han juntado adrede, para coadyuvar a que se despierten en nuestra memoria recuerdos empolvados de nostalgia por el tiempo.

Hay una Mallorca legendaria, que deslumbró siempre nuestra imaginación. (Al ir topándose con la realidad, el clima sueña con encontrar sobre la tierra un sitio donde viva la leyenda, donde haya lugar para las quiméricas alucinaciones). Es la Mallorca con la cual se encontró el archiduque de Austria Luis Salvador, y que reputó como el lugar más bello y seductor de la tierra; la Mallorca en la cual apeteció vivir, después de haber recorrido varias veces el mundo entero. El archidupue tenía bastante dinero para permitirse hacer su paraíso de aquel lugar de encantamiento. Y lo hizo.

Las posesiones del archiduque, adquiridas en breve espacio de tiempo, con ser inmensas, suponían una parte relativamente pequeña de la isla, y sin embargo era aquel trozo, denominado *Miramar*, lo que daba el tono a la isla, lo que más cautivaba nuestra imaginación.

—He aquí un hombre—pensábamos—que, sin ser Rey, reina en el más fabuloso reino de la tierra. Sus ministros son la poesía y el amor, y sus leyes más dulces que concibieron los hombres.

¿Y cómo era la vida en aquel pequeño reino de leyenda?

A mediados del año 1917 realizamos un viaje a Mallorca. Eramos, ilusionados y pobres, peregrinos de la Belleza. La ilusión nos empujaba por todos los caminos, y la poesía nos daba una continua embriaguez, embellecedora de todos los caminos...

En aquel entonces nuestra Meca era *Miramar*, el paraíso del archidque.

El viento de la guerra, desencadenado sobre el mundo, había pasado también por aquel paraíso, arrebatando en sus torbellinos a los dichosos mortales que gozaban de él. Al declararse la guerra el archiduque había tenido que abandonar su reino de ensueño para trasladarse al trágico reino de su padre. Y al cabo de tres años todo era desolación y abandono en *Miramar*.

¿Qué había sido del archiduque y del extraño mundo reunido a su alrededor? Muertos o dispersados..¿Quién iba a pensar, durante la trágica contienda que ensangrentaba a Europa, en paraísos terrenales?

Al viajero sólo le era dado contemplar los palacios abandonados, los jardines que ya nadie cuidaba, y en torno a aquel pequeño mundo, que el abandono hacía aún más interesante y poético, las perspectivas maravillosas de un paisaje sin par.

En nuestras andanzas, absortos en la contemplación de un crepúsculo de alucinante belleza, nos perdimos por los senderos de la montaña. La calma era infinita. De pronto, las esquilas de un rebaño empezaron a sonar, como si un extraordinario músico tocara en cien cristales a la vez... Y luego el silencio, aun más hondo, la calma infinita.

Sentíamos crecer la noche a nuestro alrededor. Los troncos de los olivos, extrañamente retorcidos, iban cobrando vida al amparo de las sombras, y poblaban la montaña de un mundo fantasmagórico y monstruoso...

Seguía creciendo la noche, y con el alma extremecida ante el misterio insondable de la naturaleza, ganamos al fin un sendero, a cuyo final se destacaba, entre los árboles, la masa negra de una casona, sombra más negra entre las sombras.

A ella llegamos cuando ya había cerrado la noche. El portal estaba abierto, pero no se distinguía alma humana. Llamamos. Y a poco apareció ante nosotros, iluminada por la luz amarillenta del candil que levantaba su mano, una viejuca toda arrugada. ¿Es que estábamos viviendo un cuento de hadas?

La viejecita nos hizo saber que nos hallábamos en la hospedería, fundada por el archiduque para albergue de los viajeros que pasasen por Miramar. Según la voluntad del príncipe, el viajero gozaba de albergue gratuito durante tres días, cama y comida. Pero eso en los tiempos en que él vivía, que entonces, retirada la subvención, la viejecita sólo podía ofrecer gratuitamente al viajero el lecho. Fué cuestión de unas monedas el que nos diera también cena; y a su lado comimos, en tanto sus labios, que seguramente podían decirnos muchas cosas, apenas se abrían para insinuarnos lo que tanto nos interesaba saber.

Luego nos acompañó a un amplio dormitorio, puesto al modo campesino, pero no exento de riqueza en su sencillez. La cama, pulcramente hecha, parecía esperarnos.

Se marchó la viejecita, dejándonos un cabo de vela encendido. Después de un día de fatigosas andanzas, en las cuales no habíamos sentido la fatiga, era dulce reposar sobre aquella cama alta, de colchones bien mullidos, entre gruesas sábanas de hilo. Nos pareció que nos hundíamos en aquel suave lecho, y más que en el lecho, en el silencio profundo de la noche. Tuvimos la impresión de que estábamos aislados del mundo, solos... Y en aquella soledad inmensa, honda—exaltada nuestra imaginación por todo cuanto habíamos visto durante el día—soñamos, soñamos...

De nuestros sueños puede dar idea la magnífica novela de Mario Verdaguer «La isla de oro». En ella se mezclan, con sumo acierto, la realidad y la fantasía; en sus páginas vive una leyenda, que fué realidad, con la permanencia que el verdadero artista sabe dar a sus obras.

VALENTÍN DE PEDRO

CRONICAS FEMENINAS

Casinos para señoras

La inauguración en Madrid, de un casino o club exclusivamente femenino ha sido en estos días objeto de la crítica y motivo para diferentes crónicas periodísticas, serias unas y humorísticas otras, según el modo de pensar de los comentadores.

No es que constituya una novedad el que las mujeres nos reunamos o agrupemos en círculos femeninos; ahí están los innumerables sindicatos asociaciones y centros femeninos, que con fines sociales, benéficos, religiosos o laicos, funcionan y viven en toda España; lo que sí es raro que la crítica no se haya ocupado hasta ahora de estas agrupaciones femeninas.

¿Por qué será? Como dice el estribillo del cantar de moda: ¡por algo será!

En esos círculos sociales o benéficos nos reunimos las mujeres para trabajar, bien para ayudar a las obreras, ya para extender la cultura o ya para socorrer al prójimo; en este otro nuevo flamante casino madrileño se reunen las damas y damiselas para rendir culto a la frivolidad; para no hacer nada de provecho, para remediar a los hombres y a sus círculos de recreo, donde nuestros «tiranos» se pasan las horas muertas comentando sucesos banales y arrancándole tiras del pellejo a la humanidad entera.

Tal vez por eso, por su carácter frívolo, el corruscante casino femenino ha obtenido tan señalados comentarios y ditirambos. Hay muchos señores que no conciben como a la mujer española le agrada tanto la vida del hogar o que cuando se decide a actuar fuera de su casa lo haga con fines altruistas, y son estos señores los que alaban y aplauden el que haya lugares de recreo para señoras dedicados exclusivamente al chismorreo y a no hacer nada de provecho; quizá las alabanzas de tale será salgo de remordimiento de conciencia al ver como ellos pierden el tiempo en el casino, mientras que a sus hijas o a sus mujeres les falta para las labores caseras y para hacer el bien a sus semejantes.

Dicen que esto de los casinos frívolos para señoras es muy moderno y muy «chic». Modernos, si son, y frívolos e inútiles, también lo son; ahora, eso de que sean «chic», si por «chic» se entiende cosa de buen gusto y elegante, no estoy conforme, ni lo estaré mientras que no se me demuestre que lo elegante y lo de buen gusto es el chismorreo y pasarse la tarde contemplando las espirales del humo de un cigarrillo egipcio...

LEONOR DE OLÓZAGA

CUENTOS DEL SÁBADO

UN MELODRAMA

(LA VENGANZA, PLATO FRÍO)

—Estoy contenta, querido tío; contentísima, porque acabo de dar la última mano a una tragicomedia, cuyo desenlace le va a gustar mucho, seguramente.

—...

—¿Qué ha llamado usted y que no acude nadie? No se extrañe; es muy natural, puesto que acabo de despedir a todos los criados.

—...

—Sí; a todos, a todos; a Juan, al ayuda de cámara y a Irenne, la cocinera, y también a María. Pero, tranquilícese; a todos les he dado tres meses de salario y les ha extrañado tanto, que lloraban de gratitud. Sabiendo, como saben, lo roñoso que es usted, no esperaban semejante generosidad.

—...

—En efecto; usted no me ha encargado que despidiese a la servidumbre. Ha sido iniciativa mía, exclusivamente. Y hasta no le ocultaré que sabía que esta medida había de desagradarle; pero la estimé necesaria dentro del plan de la obra de que le hablé hace un momento.

Es necesario que en el último acto el traidor y el justiciero tengan una explicación decisiva, a consecuencia de la cual el crimen sea castigado y la víctima rehabilitada.

Dejemos ya todo disimulo; usted no es mi tío; usted es Miguel, Miguel Iribaren, y suponga por un momento que el traidor es usted y que yo desempeño el papel de vengador o justiciero.

—...

—No, no estoy loca; mi razón está intacta y celebro que su cabeza conserve también toda su lucidez. En esas circunstancias la tragedia—decididamente se trata de una tragedia—será mucho más truculenta. Tenga usted en cuenta, Miguel, que llevo lo menos veinte años esperando este momento. ¡Qué razón hay en decir que la venganza es un plato que se saborea frío!

—...

—No se agite, ni se estremezca, ni mueva el brazo que le queda útil. Usted sabe que ni sus piernas muertas, ni su cuerpo paralítico, pueden servirle de nada. Inútil también que llame, puesto que nadie acudirá en su socorro. Usted y yo estamos solos, absolutamente solos; pues aunque también está mi «chauffeur», este hombre es para mí tan fiel, que si yo le mandara que matase a usted como un perro rabioso, lo haría sin vacilar...

—...

—¿Que quien soy yo? Ya le he dicho que no soy su sobrina. ¿De modo que usted, cuya astucia es tan ensalzada en todo el país, ha creído incautamente la fábula que yo le recité? Es usted más tonto de lo que yo pensé. Que creyera usted que Próspero Iribaren, ese hermano que de pequeño marchó a la Argentina y del que nunca recibió usted noticias, tuviera una hija y que ésta viniera a Francia, podía pasar. Pero que admitiera usted que esa sobrina, joven y rica, consintiese en consagrarse a cuidar a un tío desconocido y cuya avaricia es proverbial, era demasiado fuerte y rebasaba los límites de una discreta credulidad. He representado una comedia, Miguel; si me he mostrado dulce y buena, si durante dos años he desempeñado la tarea ingrata de enfermera, es porque estaba tejiendo suavemente la red en cuyas mallas se ha dejado usted coger.

—...

—No se impaciente; ya llegaremos; espere. Lo que usted me pide es la escena final de la tragedia y estamos todavía en el prólogo.

Hace veinte años el protagonista de mi obra vivía al lado de los Pirineos, en una población de Navarra, llamada Sangüesa. Era rico, cazador, jugador y libertino. En una de las expediciones cinegéticas conoció a Dolores García, la hija de un pobre colono de la montaña. ¡Hola, hola! El prólogo parece que le conmueve, puesto que su cara se contrae. ¿Será usted capaz de sufrir algún remordimiento? ¿Siente usted, aunque confusamente, que existen acciones malas en su pasado y que ha llegado la hora de pagarlas?... Mi protagonista, en el cual se ha reconocido usted, era ya entonces de una avaricia sórdida; tanto, que Dolores, causada de sufrirlo, prestó oídos a otro galanteador. Por lo demás, éste, llamado Juan Arroyo, era un buen muchacho que le había dado palabra de matrimonio. Usted, despechado, previno al padre de Dolores, hombre sencillo y muy puntilloso en cuestiones de honor.

El padre sorprendió al rival de usted y le dió muerte de un navajazo en el corazón.

Rechazada por todos y llena de vergüenza, Dolores huyó a Francia, donde yo vine al mundo. Allí crecí, rencorosa y salvaje. ¿Podía ser de otro modo no habiendo visto alrededor de mi cuna mas que la miseria y la desesperación?

Mi madre murió de privaciones y de pena; pero antes de morir me hizo saber que usted era el origen de sus desgracias y me pidió que la vengase. En resumen: yo soy la hija de Dolores y he jurado, por la Virgen del Pilar, vengar a mi madre.

Miguel Iribaren, ¿comienza a interesarle a usted el prólogo?... Prosigo. Durante años y años he tenido que diferir la realización de mi juramento, y lo sentía porque estaba temiendo que usted se muriese antes. ¡Cuántas veces he pedido a Nuestra Señora que prolongase una existencia preciosa para mi venganza!

Cuando, al fin, tuve los medios para ejecutarla, usted se retiró a este castillo, solo con sus criados, y paralítico. Pero la Vírgen ha escuchado mis votos; si su cuerpo de usted está impedido, su espíritu es todavía capaz de sufrir,

—¿...?

—¿El desenlace? Vamos con él. Es muy sencillo. Dentro de un instante me iré de aquí después de cerrar cuidadosamente todas las puertas. Usted quedará solo, con sus remordimientos, con el terror de las horas siniestras cayendo sobre usted como un féretro de plomo. Le condeno a morir lentamente, devorado por la miseria y destrozado por el hambre.

—¿...?

—Nadie puede preocuparse de usted. Sus criados se han ido y yo he extendido por todo el pueblo la fábula de que me lo llevo a usted en «auto» a una casa de salud de Burdeos.

—¿...?

—¿Que le perdone? Cuando Dolores, mi madre, después del drama, vino a implorar de usted el perdón, suplicándole que la ocultase o que le diese los recursos necesarios para huir, la arrojó usted de su casa llamándola perra... Miguel Iribaren, ha llegado la hora inexorable, ¡Adiós!

—No, muchacho; no es alucinación. Yo también he oído gritos y gemidos que parecen venir del primer piso. No soy de los que se asustan fácilmente; pero ahora, la verdad, tengo miedo.

—Será, sin duda, el grito de una lechuza o el ruido del viento en una chimenea. Yo os digo que no hay alma viviente en este castillo. Los criados fueron despedidos ayer por la mañana y al propietario, Iribaren, se lo llevó su sobrina a una casa de salud. Ya sabéis que yo tengo cuidado de que no nos metamos más que en sitios deshabitados. ¡Vamos, cobardes! Seguidme; yo subo el primero.

—Señores, amigos: no tiróis. Yo soy Iribaren; un pobre anciano inofensivo, puesto que estoy paralítico.

Llevaos toda la plata, los muebles, cuanto queráis, y os prometo, además, la mitad de mi fortuna. Pero por vuestra salvación eterna, por cuanto haya de sagrado para vosotros, llevadme de aquí; no me dejéis morir abondonado como un perro...

JACQUES CONSTAN

POR TELEGRAFO

La muerte de Krassín

Su biografía

Madrid 25 (11 n.)

Moscou. — Aunque temido desde hace tiempo, el fallecimiento del embajador de los soviets en Londres, Krassin, ha causado gran impresión en los círculos sovietistas.

Los periódicos dedican largos comentarios poniendo de relieve la intensa labor realizada por el político revolucionario.

Krassin había nacido en Kurgansk, gobierno de Tobolsk, en la Siberia Occidental.

Comenzó su actividad revolucionaria siendo estudiante en el Instituto Técnico de San Petesburgo de donde fué expulsado en 1890 por haber participado en las manifestaciones de la juventud universitaria.

Admitido de nuevo en el Instituto fué definitivamente excluido en 1891 por haber tomado parte en una nueva manifestación revolucionaria.

Al año siguiente cumplia el servicio militar y fué procesado por propaganda antimilitarista. Fué deportado a Siberia.

En Siberia dirigió la construcción del ferrocarril de Baku y fundó algunas imprentas clandestinas, en donde se publicó el primer periódico bolchevique en 1905.

Krassin fué sorprendido con otros conspiradores en el domicilio del célebre escritor Andreiew y consiguió huir a Ginebra. Pero regresó pronto a Rusia como intendente del cable de Petrogado.

En esta época trabó íntima amistad con Lenin y con el jefe de la sección financiera del partido bolchevique.

En 1914 Krassin desempeñó la gerencia de los establecimientos Siemens Schukert en Petrogado y aprovechó esta situación para apoyar la revolución con todas sus fuerzas.

Fué él quien negoció la parte económica de la paz ruso alemana de Brest Litowsk.

Fué nombrado comisario del pueblo en 1918 y en 1920 Comisario de Relaciones Extranjeras con el Embajador Occidental. Embajador en París no consiguió llevar a buen término las negociaciones con Francia y por dos veces fué nombrado con el mismo cargo para Inglaterra.

De lo que ha muerto Krassin

Londres.—Un comunicado publicado por los médicos que han atendido al señor Krassin dice que su muerte se debe a una hemorragia interna producida por una anemia perniciosa.

LOTERIA NACIONAL

Sorteo 1 de Diciembre

Primer premio 100.000 pts.

En la Administración de Loterías número 1, de la Plaza de Cort, se hallan a la venta los siguientes números:

2646—3804—6873—7269
8996—9000—9731—19961
23597.

Las 6 seriés de los números.

23075—33138—33140—23079

La decena del

21421 al 21430

A 30 pesetas billete.
A 3 el décimo.
A 180 pesetas Serie.

¿Lo que Vd. desea?

Vd. lectora desea selectos perfumes de acreditatadas marcas.

Haga sus compras en

Excelsior Perfumería

Plaza de Cort - 25.

Peletería M. BELTRAN

Venta y taller de confección y reformas
Gran surtido en

Pieles para adornos

¡¡SOLO PIELES!!

Bolsería, 10, ENTRESUELO
(encima zapatería Eureka)

FOLLETIN N.º 41

LA HIJA DEL LOCO

(LA MADRASTRA)

POR XAVIER DE MONTEPIN.

debido ser grande. Habíais soñado un porvenir grandioso; pero tendréis una indemnización. El señor Miguel os ama y se casará, partiendo con vos la fortuna que espera alcanzar.

Paulina se envolvió en el chal.

—Acompañad a esta joven hasta la puerta,—dijo la Condesa a Jarry, —y volved en seguida.

Ambos cómplices salieron.

—¡Pobre Paulina mía!—dijo el asesino al bajar la escalera.—¡Qué chasco tan horrible! Pero tranquilizáos, que ya tomaremos nuestra revancha.

En cuanto se vió sola la Condesa se acercó al busto y empezó a examinarlo.

—No,—murmuró,—no me equivoco, yo conozco esta cabeza. El parecido es prodigioso. Es la señora de Lorbac, no como es hoy, sino como debía ser hace veinte años. ¡Está hablando! Es decir que esta aristocrática dama tan distinguida, tan correcta, esta modelo de virtudes, esposa impecable, madre de familia tan cariñosa, ¿habría cometido antes la falta de amar clandestinamente a Gaston Dauberive cometiendo el crimen de abandonar a su hija? ¡No ha debido ser ella, sino su madre! Gaston lo ha dicho muchas veces durante su delirio: ¡Vamos! ¡Vamos! No hay que perder la cabeza. He aquí un asunto que es magnífico a la verdad; pero difícil de conducir a buen puerto. La madre ha debido conservar gran influencia sobre su hija. No han retrocedido ante nada antes, con mayor razón no retrocederán ante nada hoy que se trata de defenderse. Se necesitan pruebas. ¿Dón de las he de encontrar? Lo que hay que buscar y encontrar independientemente de Gaston, son las pruebas que me entreguen atadas de pies y manos a la madre y a la hija. ¿Sabrán qué se ha hecho de la criatura, heredera de Pablo Gaussin? La señora de Lorbac, sobre todo, debe ignorarlo. ¡Si su madre la hubiera asesinado! No es seguro; pero es posible.

La Condesa se interrumpió de nuevo, reflexionando.

—¿Y si me equivoco?—prosiguió. —¿Y si no fueran ellas? Es evidente que el parecido es pasmoso! pero, ¿no puede ser un parecido casual? ¡Cuantas veces no se ven personas que parecen a otras como una gota de agua a otra... Ante todo, es preciso tener la seguridad del hecho. ¿Pero cómo?

La Condesa se dió una palmada en la frente.

—Mañana hay concierto en casa de la señora de Lorbac,—exclamó radiante de gozo.—Me han convidado. Iré. Si la señora de Lorbac y su madre son las personas de quienes habla Gaston Dauberibe, yo sabré arrancarlos el secreto.

***

Al día siguiente, en efecto, había concierto en casa de la señora de Lorbac.

Todo había salido a medida del deseo de Renée y de Rosa, de la madrastra y de Teresa y de su hijo René.

El Doctor, muy por encima de preocupaciones vulgares, feliz con poder hacer la felicidad de su hijo, y juzgando que Rosa, aunque ignorase el nombre de sus padres, no por eso dejaría de ser una esposa excelente y encantadora, resolvió llevar a cabo el proyoctado enlace de su hijo y Rosa.

El hotel del Doctor era la mansión de la alegria aquella noche, y el número de convidados no podía ser ni mayor ni más distinguido. Los salones estaban iluminados «a giorno». Se cantaba, se jugaba, se improvisaba un baile o charada representada.

Había para todos los gustos.

En aquel momento la Condesa entraba acompañada de su hijo Sergio, a quien René no guardaba rencor, considerándole como un infeliz idiota, cuya tontería había sido, sin que él se lo figurase siquiera, el eje de su boda.

La animación era extraordinaria.

La Condesa se dirigió a un grupo en que estaban la señora de Lorbac y su madre, a su lado estaba Rosa, vestida de luto, como tenía de costumbre.

El hijo del Doctor iba de un lado a otro; pero arreglándoselas de un modo que no perdía de vista asu novia, a la que miraba con la mayor ternura.

La Condesa, al dirigirse a la señora de la casa, la miraba con profunda atención, comparando mentalmente el busto con la fisonomía que tenia delante.

Teresa le alargó la mano sonriendo con la mayor afabilidad.

—Es la misma,—pensaba la pretendida Condesa.—Los mismos rasgos. la misma expresión. El parecido no puede ser más completo. ¡Hay que confesar que es una casualidad rarísima! Antes de media hora habré salido de dudas.

La señora de Lorbac invitó a la a la recién llegada a sentarse entre ella y su madre.

—No veo al Doctor.—dijo la Condesa después de saludar a la señora de Lorbac y su madre.

—Está en el saloncito,—contestó la señora Daumont.

—Jugando al «whist» con las eminencias científicas,—añadió sonriendo la señora de Lorbac.—Mi marido detesta el juego; pero tiene que sacrificarse por sus colegas.

Eugenia no quitaba ojo a la Condesa, recordando que una noche había hablado largamente con su yerno para encomendarle la curación de un demente.

—Señora Condesa,—le preguntó proponiéndose dar un rodeo para ir a donde quería parar,—¿de qué nueva obra de caridad os ocupáis ahora? Desde que no nos vemos, ¿habéis encontrado alguna familia a quien socorrer, alguna huérfana a quien dotar, algún loco desgraciado y simpático a quien cuidar?

—¡Otro loco! Bastante hago con tener uno en mi casa,

—Pero qué, ¿tenéis en vuestra casa un verdadero loco?—preguntaron varias señoras a un tiempo.

—Sí, señoras, un verdadero loco, a quien espero devolver la razón gracias a los cuidados de nuestro más eminente alienista el doctor Lorbac...

—¡Oh, Condesa! Por Dios!, contadnos eso, que debe ser de sensación,—exclamó una rubia sentimental,

—Es muy triste, es desgarrador, os lo aseguro.

—Tanto mejor. Con eso lloraremos... Yo no voy al teatro más que a llorar.

—Temo molestar a la señoaa de Lorbac y su excelente madre, que ya sabrán por el Doctor la historia.

—En cuanto a eso podéis estar tranquila. Mi marido no nos habla nunca de sus enfermos: dice que al obrar así guarda el secreto profesional.

—Entonces, con vuestro permiso, y puesto que estas señoras desean saberla, voy a contar la historia de mi desgraciado protegido.

Y retirando un poco su butaca, la Condesa se colocó de una manera que pudiera estudiar al mismo tiempo las fisonomías de la madre y de la hija.

—Mi protegido es francés, Uno de mis amigos más íntimos me lo recomendó a la hora de la muerte y acepté el legado.

—¡Eso es el heroismo de la caridad! —dijo una voz.

—Heroismo fácil,—contestó la señora Kourawieff,—porque si llogo a conseguir su curación y devolverle la poderosa inteligencia que ha tenido, será una de mis alegrías más vivas. Al menos una vez en mi vida habré desempeñado el papel de Providencia para con un desgraciado que más que nadie en el mundo merece que se interesen por él. Cuando era dueño de su razón era un artista de gran mérito.., era escultor.

Al pronunciar esta frase vió que madre e hija sintieron un estremecimiento iuvoluntario, que pasó con la rapidez de un relámpago.

—Vivía dichoso dedicado a sus trabajos y soñando con la gioria, cuando por desdicha suya el amor vino a distraerle enamorándose de una joven preciosa. La adoró y se vió correspondido o al menos creía serlo, y ¿por qué no había de serlo en realidad? Su ardiente deseo, su voto más sagrado era casarse con la joven; pero se oponía a este enlace un obstáculo insuperable. La falta de fortuna, y sobre todo la madre de la joven, o más bien la madrastra de la que el escultor amaba.

—¿Había por medio una madre?—dijo con la mayor naturalidad del mundo Eugenia, impasible velando su mirada bajando los ojos.

Teresa miraba a la Condesa con ansidad. La historia que la Condesa estaba contande era la suya.

—Sí, señora, había una madre,—replicó la Condesa;—una madrastra egoista, sin corazón, con aspiraciones irrealizables, dada su modesta posi-

-: ACTUALIDAD TEATRAL :-

EL TEATRO EN PALMA

Principal

Para el próximo día cuatro de diciembre se anuncia en nuestro primer coliseo el debut de la compañía de comedias de Manolo Paris y Antonia Herrero.

El elenco de dicha compañía es el siguiente.

Actrices: Abrines, Lis; Alonso de los Ríos, Carmen; Cozar, Elena; Grao, Amalia; Herrero, Antonia; Iparraguirre, Valentina; Moreno, Leonor; Montserrat, Elena; Ordóñez, Concepción.

Actores: Angulo, Antonio; Cuenca, Ricardo; Domínguez, Manuel; González, Amadeo; Meras, Victor; París, Manolo; Povedano, Agustín; Roasi, Pablo; Virosque, Miguel.

Apuntadores: Salvador Ferrer, Carlos Mareca.

Gerente: César Coya y tepresentante Manuel Gallar.

Decorado de los señores Búrman, Brunet, Sancho y otros.

Estrenos:

Alfilerazos, Los superhombres, Don Luis Mejía, Esposas frívolas, Las canas de Don Juán, El veneno del Tango, Pero yo soy mi hermano, El Sr, Cura y Los ricos, Crac, Bajo la capa de Arlequín, Charlestón, El artículo XV, Corazón ciego y otras.

Repertorio:

Alma Triunfante, María Victoria, Cuando empieza la vida, El marido de la Estrella, La boda de Quinita Flores, Cancionera, Una mujercita seria, El dinero del Duque, Don Juan Tenorio, Se desea un huesped, El alba el día y la noche, Felipe Derblay y otras.

Lírico

En el teatro de la calle del Conquistador debutó ayer la bailarina Pilar Alcaide, joven y simpática artista que cultiva con gran acierto el arte de la danza y se presenta con elegancia y distinción. El público la aplaudió con verdadero cariño, obligándola a repetir buen número de bailes.

Reapareció anoche la siempre celebrada artista Blanquita Suárez que con su arte genial y peculiar volvió a entusiasmar al auditorio que no cesaba de aplaudirla.

En cada sesión cantó cuplés de su antiguo repertorio haciendo las delicias del público que con sus insistentes manifestaciones le hizo repetir hasta ocho o nueve cuplés.

Como final Pilar Alcaide y Blanquita Suarez interpretaron unos números de conjunto andaluces y argentinos que el público celebró en extremo.

❀

Hoy Pilar Alcaide y Blanquita Suarez presentarán nuavos números de canto y baile.

Para mañana domingo se anuncia un extraordinario programa que juntamente con Pilar Alcaide y Blanquita Suarez formará la grandiosa película *Oriente*, estrenada estos días con tan gran éxito.

Por última vez se proyectará mañana esta colosal película que tanto ha gustado al público y en la cual tan magnífica labor realiza la bellisima y admirable actriz Maria Jacobini.

Las sesiones empezarán a las tres de la tarde y en todas ellas se proyectará *Oriente* y trabajarán Pilar Alcaide y Blanquita Suarez.

Estas artistas se presentarán a las cinco de la tarde, ocho y once de la noche.

A pesar de lo extraordinario del espectáculo de mañana la Empresa anuncia que regirán los precios de dos pesetas entrada y butaca y cuarenta céntimos la entrada general.

❀

El lunes se despedirán de nuestro público la bailarina Pilar Alcaide y la eminenente canzonetista Blanquita Suarez con un programa extraordinario.

Se estrenará dicho día la película artística *Madres que bailan*, magnífica film de la Casa Paramount que tan brillante campaña viene realizando con los films que produce.

❀

El jueves próximo, día de moda, se estrenará otra de las grandes exclusivas de las que tiene adquiridas para esta temporada la Empresa del Lírico.

Se titula dicha pelicula *El Arabe* y es una de las grandes creaciones del notable artista Ramon Navarro, due tan alto ha colocado su nombre en el arte mudo.

El Arabe al ser estrenada en París obtuvo un éxito enorme en la Sala Marinause, donde se proyectó dos meses con el teatro lleno.

El próximo viernes tendrá lugar el debut de una interesante atracción que forman diez señoritas y tres caballeros y que se presentan con un lujo extraordinario, llevando para su espectáculo veinte decoraciones, trajes de los más afamados modistos, alfombras, etc., etc.

Se trata de un espectáculo interesantísimo que viene precedida de gran fama y que en el Continente ha obtenido un gran éxito.

Balear

Sigue actuando con gran éxito en este teatro la canzonetista Ramoncita Rovira, que todos los días es muy aplaudida, celebrando en extremo el público su hermosa voz y su escogido repertorio.

También son muy aplaudidos los acróbatas Los Mizzians.

En las sesiones que se celebrarán mañana domingo trabajarán Ramoncita Rovira y Los Mizzans y se proyectarán las películas Mach de boxeo y *Sin familia*.

Cine Palace

Se ha hecho cargo de este elegante salón situado en la calle de Burgos y Massanet una nueva empresa la cual piensa dar a dicho local un gran impulso, ofreciendo interesantes espectáculos para el público a base de precios sumamente populares.

La inauguración de la temporada tendrá lugar el próximo jueves día 2 de Diciembre con un programa extraordinario a base de una película artística de gran éxito.

El programa será renovado continuamente.

Para comodidad del público serán adoquinadas las calles de Burgos y Massanet que en la actualidad se hallan en muy mal estado.

AL DIA

El teatro en Barcelona

Apesar de que por los resultados no lo parece, la temporada teatral en Barcelona se halla en todo explendor teniendo ya abiertas sus puertas todos los coliseos de la ciudad condal.

Las Empresas luchan lo indecible para salvar los negocios y pocas son, de las doce o catorce de allí, las que consiguen ver animado el teatro. Parece que al público le interesan pocos espectáculos y en realidad a los que tienen compañía es a los que dispensa menos favor.

El Teatro Liceo que lleva poco más de dos semanas de actuación no puede quejarse en realidad, hasta ahora, de la asistencia de público. El día de inauguración estaba el teatro brillantísimo, los tres días que ha cantado Fleta se ha llenado la sala totalmente y en las otras funciones la platea ha estado relativamente concurrida.

En estas funciones ha triunfado una vez más el divo, que sigue todavía gozando de la predilección del público y atrae las masas. Fleta en las dos representaciones de *Carmen* y en la primera de *L'Africana*, celebrada anteanoche, ha triunfado en toda la línea. En la obra de Bizet tuvo que repetir la romanza y en la de Meyeerbeer en el *Oh Paradisso* fué tan enorme la ovación que bisó el fragmento y la representación tuvo que estar interrumpida largo rato.

Una nota de arte interesante en el Liceo, verdaderamente artística, han sido las representaciones de ópera rusa. *Boris Goudonoff* y *La ciudad invisible de Kilege* han deleitado de nuevo al público catalán obteniendo la misma acogida que la noche de su estreno. Las dos, concepciones realmente formidables que por sí solas ponen la música rusa a una altura considerable.

Esta noche se celebrará la última representación de *La ciudad invisible* y mañana por la tarde cantará *La Africana* Miguel Fleta.

Para la próxima semana se prepara en el Liceo la reposición de la hermosa ópera *El Príncipe Igor* y el estreno de *La nuit du Mai*.

A fines de semana tendrá lugar el debut del notable barítono Ricardo Stracciari con la ópera de Donizzetti *La Favorita* acompañándole en su interpretación Miguel Fleta y la contralto Zinetti.

Nuestro paisano Juanito Nadal debutará en la segunda decena de Diciembre con la ópera *La Traviata* siendo sus acompañantes la soprano ligera Ada Zarí y el barítono Stracciari.

Para fines de Diciembre se anuncian en el Liceo la presentación de dos tenores que son esperados con gran espectación: D'Alesío que cantará *Don Pascuale* y *El barbero de Sevilla*, y el famoso Alejandro Bonci que debutará con *Il ballo in Maschera*, cantando luego *La Boheme*.

Como se ve lo que se prepara en el Liceo es interesantísimo y a todo ello hay que añadir el estreno de *La espigadora*, la obra premiada en el Concurso del citado teatro.

❀

El Cómico y el Talía puede decirse que son los dos teatros de Barcelona que gozan del mayor favor del público. En ambos se agotan a diario las localidades con la mayor satisfacción de sus empresarios.

El primero de dichos teatros sigue con la revista *Joy-Joy* de la cual lleva ya 184 representaciones con el mismo éxito que la noche de su estreno. Actualmente ha aumentado su elenco con el trato del primer actor Pepe Viñas.

El Talía es un filón para el simpático actor argentino Enrique De Rosas que con su compañía ocupa aquel escenario. Las huestes argentinas han obtenido allí una franca acogida y tarde y noche se llena la sala.

El milagro puede decirse que lo ha hecho *El perfume del pecado* que el público ha recibido con verdadroe entusiasmo, apesar de que De Rosas había ya representado esta obra más de cien noches en Barcelona.

Para alternar con la obra de Gipsy ha estrenado ahora dicha compañía la comedia *Acidalia*, también no apta para señoritas, y que ha gustado mucho.

Con estos alicientes piensa De Rosas actuar lo menos dos meses en Barcelona.

❀

Federico Caballé en Eldorado estrena continuamente y apesar de ello y de tener una excelente compañía, no consigue atraer al público, y lo mismo les ocurre a Enrique Borrás en el Novedades, a Luisíta Rodrigo en el Poliorama, a la Palou en el Goya y a Simó Raso en el Barcelona.

En el Victoria *Las mujeres de la cuesta* han animado la sala y se hallan ya en la centésima representación.

Uno de los teatros que tienen también mucho público es el Tívoli, donde se da la película *Nobleza baturra*, indudablemente la más floja de las cintas de la producción nacional, pero a la cual se han añadido unos trucos de excelente resultado: orquesta, cantadores y bailadores de jotas y una nutrida masa coral.

Esto unido a la gran colonia aragonesa que hay en Barcelona hacen que el Tívoli se vea muy concurrido, apesar de que los precios que rigen no son realmente de película.

Las varietes en Barcelona van de capa caída y en la actualidad solo se cultivan en los cabarets y music-halls, no habiendo ningún teatro serio donde pueda verse el género frívolo.

DE MADRID

Opera en la Zarzuela

El jueves 9 de diciembre se inaugura en el teatro de la Zarzuela de Madrid la temporada de ópera con el estreno de *Francesca de Remini*, tragedia de Gabriel D'Annunzio, musicada por el maestro R. Zandonai.

La lista de la compañía, por orden alfabético, es la siguiente:

Director artístico y de escena, don Luis París.

Directores de orquesta: Humberto Berretoni, Arturo Saco del Valle, Eugen Szenker y Ricardo Villa.

Maestros concertadores: Antonio Capdevilla y Guillermo Cases.

Maestro de coros, José Alvira.

Organista, José Moreno Ballesteros.

Sopranos: Gertrude Bindernagel, Olga Carrara, Augusta Concatto, Bella Fortner-Halbaert, Rosa Heilbronner, Anna María Laudisa, Augusta Oltrabella, Ada Sari, Isabel Soria y Callyot Yzarié.

Otras sopranos: Consuelo Bermúdez, Carmen Rábago, Lola Rivel y Julia Rosa Saroba.

Medio sopranos y contraltos: Nena Jaárez, Lydia Kindermann, Lise Landral, Antonietta de Souza y Conchita Supervía.

Otra medio soprano, Manolita Guardiola.

Tenores: Gennaro Barra, Erik Enderlein, Miguel Fleta, Pedro Lafuente, Manuel Paredes y Nino Piccaluga.

Otro tenor, Jaime Ferré.

Barítonos: Enrico de Francesqui, Ditter Gotthola, Giuseppe Noto y Joaquín Villa.

Otro barítono, Lázaro Izarza.

Bajos: Martin Abendroth, Francis Combe, Felipe Romito, Julio Vittorio y Franco Zaccarini.

Caricato, Carlos R. del Pozo. Otro bajo, Luis Foruria.

Primera bailarina, Erminia Gerla. Maestra de baile, María Ros.

Segundas partes y comprimarios: Celia Beut, María Divi, Luisa García Conde, Carlos Dotti, Segundo Garmendia, Romualdo Osma y José Tanci.

Escenógrafos: Bertini y Pressi, José Olalla, Valera, Zabala y Campsaulinas.

Profesores de la orquesta, coristas, bailarinas y educandas de las academias de canto y baile del teatro Real.

Repertorio: *Los Puritanos*, Bellini; *La condenación de Fausto*, Berlioz; *Los pescadores de perlas*, Bizet; *La favorita*, Donizzeti; *La Africana*, Meyerbeer; *La Gioconda*, Ponchielli: *Tosca*, Puccini; *El barbero de Sevilla*, Rossini; *Sansón y Dalila*, Saint-Saens; *Aida*, *Otelo*, *Rigoletto*, Verdi; *Lohengrin*, *Tristán e Iseo*, *La Walkyria*, Wagner. Nuevas en Madrid; *Les contes d'Hoffmann*, Offenbach; *Francesca de Rimini*, Zandonai.

Tristán e Iseo y *La Walkyria* serán representadas en alemán; *Les contes d'Hoffmann*, en francés, y las demás obras, en italiano.

El abono constará de 54 funciones de ópera divididas en la forma siguiente: 34 funciones de noche, que se darán los martes, jueves y sábados; 20 funciones de tarde, que se celebrarán: 15 en domingo y días festivos y cinco en miércoles.

EL ÉXITO DEL AÑO

Sobre el estreno de "El Caserío,,

Por referirse al estremo de esta obra de Jesús Guridi en el Teatro de la Zarzuela de Madrid, que hasta ahora constituye la única nota saliente del año teatral, reproducimos las siguientes líneas que publica el conocido crítico *Alard* en *El Diluvio*, de Barcelona.

Dice así;

«Después de tanto tiempo de divagaciones y música insulsa, por fin ha resurgido en el teatro lírico español una obra, pero una obra con todas las campanillas. Libro espléndido, de incomparable hermosura en el diálogo, y una partitura honradísima, de brillante inspiración y, sobre todo, llena de ambiente popular. Es «El caserío» una digna compañera de «Doña Francisquita.

En estas mismas páginas he dicho varias veces que la mayoría de los músicos españoles se preocupaban muy poco del folk-lore, fuente inapreciable para la creación del arte patrio.

Empapándose de canciones y danzas de su país, crearon los rusos su arte, que es hoy admiración de todo el mundo.

Barbieri, el exquisito y culto Barbieri, legó riquísimas joyas musicales después de haberse saturado en el folk-lore y Vives no siguió otro camino en su admrable «Doña Francisquita».

Esta ha sido también la labor del maestro Guridi. Su partitura de «El caserio» es un contínuo canto al terruño; en ella abunda el perfume del canto popular, que desarrolla y glosa entre una armonización moderna, sin rebuscamientos, y espléndida y bella, sin recurrir a falsos efectismos. La inspiración es exuberante, con una nobleza de estilo y elegancia de líneas que realmente sorprende. Ni por un momento ha querido sacrificar la dignidad de la obra para recurrir al truco. Hay en el segundo acto una procesión que varias veces debía tentar la mano del músico para crear una de esas escenas que tanto hemos visto; mucho xim, xim, y las masas corales en su tesitura más aguda. Pues el maestro Guridi ha desdeñado este recurso que tan amablemente se le ofrecía y ha escrito una página ingenua, tal como debe ser, resultando una verdadera maravilla.

Hay mucho y bueno en la obra; no tiene desperdicio. Un intermedio de orquesta preciosísimo merece la repetición todas las noches; un encantador zortzico, la «Espatadanza». de singular colorido; las romanzas de tenor y barítono, el duetto cómico de gracia sin par; en fin, no es preciso detallar porque las bellezas están amontonados.

El libro, de los señores Federico Romero y Fernández Shaw, tiene una fuerza enorme.

Digamos que la compañía de la Zarzuela ha presentado e interpretado la obra maravillosamente. No cabe mayor cuidado en todo. Decorado, vestuario y servicio escénico no admite reproche.

Los intérpretes, cumplidísimos, destacándose el tenor cómico Antonio Palacios, que hace una labor formidable.

El director artístico de la Zarzuela, don Luís París, ha querido lucirse y lo ha logrado con creces. Tanto las figuras como las masas se mueven con singular desenvoltura.

Sabemos que Federico Caballé se ha quedado con la obra para darla en Eldorado; ha tenido un acierto; para él hoy papel importantísimo que pudo interpretar magnificamente.

Tenemos la firme creencia de que tanto en Barcelona como en Madrid «El caserío» ha de ser un grandioso éxito.

UN ESTRENO

"Lo que cuestan las mujeres,,

Se ha estrenado en Madrid esta obra de la que dice el crítico de *La Voz*:

«El género que se cultiva en Romea parece que va evolucionando hacia una mayor importancia en calidad y cantidad. Hasta ayer la modalidad teatral en Romea la constituian esquemas que no eran más que apuntes de revistas, zarzuelas o sainetes, y el avance lo inicia la pieza estrenada anoche: *Lo que cuestan las mujeres*, que es una revista en un acto y cuatro postales. Son autores del libro Joaquín Vela, el más fecundo autor de *la casa*, y L. Fiorvanti, pseudómino en que pretende ampararse, sin conseguirlo, puesto que no dudamos en descubrirlo, el empresario inteligente y el popular José Campúa. De esta colaboración ha nacido la producción que reseñamos, y nos es grato hacer constar que les ha acompañado el máximo, acierto; todo el libro es gracioso, desenuvelto, ágil y pulcro, y sus escenas están constelada de ingenio y buen gusto, peculiares en sus autores, atentos siempre a conservar la legítima consideración literaria que merecen.

Unase al acierto del libro una brillante partitura y una interpretación perfecta, y el éxito es innegable. El maestro Ernesto Rossillo, compositor para quien el arte que cultiva todo escenario le es propicio, ha escrito cuatro lindísimos números, que merecieron los honores de la repetición. En todos ellos destácanse la melodía elegante, el buen gusto y la instrumentación más perfecta; dentro de los reducidos límites de la partitura, el maestro Rossillo ha acertado a ofrecer la música frívola y ligera (un *fox* y un *charleston)* y la expresión de su temperamento romántico, en una canción coreada, que es un modelo de exquisitez e inspiración. Realmente, los cuatro números que anoche aplaudió unánime el público de Romea son dignos de quien a la zarzuela española ha aportado, entre otras meritísimas, las brillantes partituras de *La granjea de Arlés*, *La vaquerita* y *El cosaco*.

En cuanto a la interpretación, resultó superior a todo elogio: Pepe Moncayo, felisísimo en todo momento, Ornat, que puso al servicio del personaje que representa su fina comicidad; Alady, graciosísimo y avanzando rápidamente en su carrera artística; Lepe, consecuente con la justa reputación de que goza; la señorita Costanzo, tan guapa como elegante, acertadísima en una graciosa escena con Moncayo; Virginia García, y, por último, las chicas de Romea, que es lo mismo que decir juventud, belleza y alegría, pues todo lo reunen, contribuyeron al resonante y merecido éxito de *Lo que cuestan las mujeres*.

Los autores salieron a escena a recibir el aplauso de la complacida concurrencia.

SEÑORA
¿Conoce Vd. las Medias marca
EVA
Las vende la Casa de las Medias,
Sindicato - 113 y Jaime II - 76

TEATRO LIRICO Mañana de 3 tarde a 12 noche
Espectáculo sensacional
Entrada y butaca, 2 ptas. Entrada general, 40 cts.
BLANQUITA SUAREZ PILAR ALCAIDE
ORIENTE, por MARÍA JACOBINI
LOS TRES GRANDES EXITOS DEL AÑO
Lunes Estreno MADRES QUE BAILAN (Paramount)

SEGUNDO ANIVERSARIO DE

Don Bartolomé Rubio Rullán

que falleció el 29 de Noviembre de 1924

R. I. P. A.

Todas las misas que se dirán el lunes próximo dia 29, de nueve a once y tres cuartos en la capilla del Santo Cristo de la parroquial iglesia de San Nicolás, serán aplicadas en sufragio de su alma.

La familia del finado agradecerá a sus amistades la asistencia a alguna de de dichas misas.

Informaciones

Del Gobierno Civil

Nos ha dicho el señor Gobernador que no tenía nada de interés para comunicar a los periodistas.

*

Durante la mañana de hoy han visitado a nuestra primera autoridad civil muchas personalidades de esta capital y pueblos de la isla.

Robo de gallinas

La guardia civil del puesto de Alaró manifiesta al señor Gobernador haber denunciado ante el Juzgado correspondiente un robo de catorce gallinas y un pollo, cometido en la caseta de campo conocida por «San Jordi», de aquel término municipal; para cometer el cual tuvieron los ladrones que forzar las puertas de entrada de la referida caseta.

A pesar de las pesquisas realizadas la Guardia civil no ha podido dar con los antores del hecho referido.

De enseñanza

Para los damnificados de Cuba,—Por Real orden de 18 de noviembre (*Gaceta* del 20) se invita a descontar el 1 por 100 del haber líquido de una mensualidad para los damnificados por el ciclón de la República de Cuba.

Deben consignar al hacer la liquidación los Habilitados los nombres de los de los que hubieran dejado de tomar parte en ella.

Derechos pasivos.—Se declara por Orden de 30 de octubre (no publicada en la *Gaceta*) que la edad máxima para la jubilación del Magisterio es la de setenta y dos años.

Provisión de plazas.—La *Gaceta* del 20 inserta el Real decreto de 19 del actual modificando la forma de proveer las plazas de nueva creación en el Escalafón general del Magisterio cuya parte dispositiva insertamos íntegra.

La Asociación de Madrid.—En la última sesión extraordinaria, se presentó una proposición por la que se aprueba por mayoría el pase al Estado de la Caja de Fondos Pasivos.

Jubilación.—Ha sido jubilada la maestra nacional de Pollensa doña Joaquina Dagas.

Ingeniero de puertos.—Por Real orden del 22 se ha abierto un nuevo concurso para proveer una plaza de Ingeniero de Puertos y Señales marítimas de las posiciones españolas del Golfo de Guinea.

Ordenación legislativa.—Una Real orden circular de la Presidencia del Consejo dispone que, a partir del 1 de enero próximo, todas las Reales órdenes dictadas por los diversos departamentos ministeriales, y que deban publicarse en la *Gaceta*, llevarán una numeración correlativa anual e independiente en cada departamento, según el orden cronológico de publicación en dicho periódico oficial.

A la publicación de toda Real orden en los periódicos oficiales de los respectivos Ministerios, se citará en todo caso el número que le correspondió en la *Gaceta*. Al ser citada en los documentos oficiales cualquier Real orden, deberá hacerse mención del número que le correspondió en la *Gaceta* y del año y departamento ministerial por que fué dictada.

A partir del 1 de enero próximo, todos los Reales decretos llevarán en numeración general única, que comprenderá a la Presidencia y los Ministerios, un número correlativo en la *Gaceta*, que será también anual. La Presidencia del Consejo tendrá a su cargo la fijación del número que a cada Decreto haya de asignarse en la *Gaceta*.

En la Presidencia y en todos los Ministerios se constituirán antes de 1 de enero, con personal de sus plantillas, Comisiones de funcionarios que procedan al estudio, recopilación y refundición de las diversas y más importantes materias que constituyen la legislación especial de cada departamento, a fin de constituir Cuerpos de doctrina legal homogéneos en forma de Estatutos especiales en todas aquellas materias que por su extensión e importancia lo merezcan, y que substituirán al innecesario número de disposiciones referentes a cada clase de asuntos, condesándose en aquéllos lo vigente y derrogándose las disposiciones anteriores, previa propuesta aprobada por el ministro respectivo.

Para la realización de estos trabajos se habilitarán con la correspondiente gratificación, horas distintas de las reglamentarias, si así fuese necesario.

Trabajando.—Han empezado a celebrar sesiones la Comisión mixta nombrada para que estudie y proponga las reformas convenientes sobre derechos pasivos del Magisterio. Dicha Comisión está integrada por los señores siguientes: director general de la Deuda y Clases pasivas, como presidente; don Antonio Rosso, don Prudencio del Valle, señor Hernández de la Rosa, maestro, que así como los dos anteriores, han trabajado en la disuelta Junta de pasivos del Magisterio; la maestra señorita Rincón y dos funcionarios del Ministerio de Hacienda. Quiera Dios tengan el acierto debido en la propuesta que se les encomienda. Su idoneidad y cordura son una garantía.

Congreso pedagógico.—Los trabajos de organización del que se va a llevar a cabo en Segovia durante los días 3, 4 y 5 de enero próximo, van muy adelantados.

Los maestros segovianos ponen a contribución sus entusiasmos, como igualmente la Inspección, la Sección administrativa y profesorado de las Normales, que coadyuvan al mayor esplendor del acto cultural proyectado.

La Comisión organizadora ha tenido ya varias reuniones, en las cuales han quedado delineadas ideas que iremos haciendo públicas a medida que se terminen y sean aprobadas en definitiva.

El derecho electoral de la mujer.—En virtud de Real orden de la Presidencia, y en discrepancia con lo informado por la Junta Central del Censo, se reconoce a la mujer el derecho de figurar y ser incluída en las listas de que tratan los artículos 33 y concordantes de la ley de 8 de agosto de 1907 para que puedan intervenir y formar parte de las Mesas electorales.

Asuntos municipales

Asuntos que han de ser tratados en la sesión que celebrará la Comisión Municipal Permanente a la hora diez y siete y cuarenta y cinco del próximo lunes 29 de noviembre de 1926.

Acta de la anterior.

Cuentas.

Asunto fábrica de Cemento.

Informe concesión agua a particulares.

Dos dictámenes contribuciones especiales.

Nóminas de alquileres de los edificios escuelas.

Reglamento para gnardias particulares nocturnos.

Permisos para obras particulares.

Instancia de varios vecinos calle Rambla, sobre perjuicios, motivo rasante de la citada vía.

Permisos obras particulares.

Suministro bordillo calle Obispo Maura.

Construcción acera calle Marqués Fuensanta.

Sobre afirmado piso calles, Uetam y Antillón.

Presupuesto Ensanche para 1927.

Pago Contratista limpieza mes de Noviembre.

*

Por el concejal Jurado de semana señor Bennasar han sido hoy impuestas unas 70 multas a conductores de auto por llevar exceso de velocidad y a dueños de perros por circular sin bozal ni cadena.

*

El señor Alcalde ha delegado al concejal señor Bennasar para formar parte de la Comisión especial que entiende en la dirección de la escalera de honor del Ayuntamiento.

También ha conferido igual delegación al mismo señor Concejal para formar parte de la Comisión especial que entiende en la Feria de Ramos.

*

Por el Ayuntamiento ha circulado la noticia de que hoy había presentado la dimisión del cargo de concejal, don Isidro Ripoll.

Por estar el señor Alcalde muy ocupado no hemos podido confirmar la referida noticia.

*

El Alcalde señor Marqués del Palmer ha reiterado las órdenes para que se prohiba la circulación de bicicletas por las calles de Quint y de San Nicolás en el trozo comprendido desde la calle de Verí hasta la calle de Quint.

Los contraventores serán castigados con crecidas multas.

*

La subasta de materiales procedentes del derribo de las fincas de la Granvía, que se ha celebrado esta mañana, ha producido la cantidad de 1.970 pesetas.

*

Esta mañana han sido decomisados y echados al sumidero un cuévano de manzanas y 6 kilogramos de setas por no reunir las debidas condiciones de venta.

Correos y Tetégrafos

Instruccinnes para el servicio de los aspirantes a ambos Cuerpos

Terminados los exámenes para cubrir plazas de aspirantes de Correos y Telégrafos, han sido dictadas las siguientes instrucciones a que deberán ajustarse los candidatos aprobados:

Los aspirantes realizarán prácticas de servicios durante seis meses en Madrid a las órdenes del personal nombrado por la Dirección General, siendo después destinados a las Administraciones, Centros y Secciones, donde continuarán las prácticas durante año y medio, por lo menos.

Todos los aspirantes percibirán la remuneración de 1.500 pesetas anuales desde el día en que se posesionen de su cargo, plazo que se señalará en la credencial que habrán de recibir en los negociados de Personal de los respectivos Cuerpos.

Las prácticas se harán ajustándose a los programas de las distintas materias que redacten los jefes e instructores de prácticas. Durante el plazo en que éstas se realicen, los aspirantes habrán de demostrar capacidad para el servicio. moralidad, disciplina y aplicación. Las faltas se castigarán con apercibimiento privado o público, multas y cesantías, según los casos.

Quince días antes de terminar los seis meses de prácticas en Madrid solicitarán los aspirantes, por medio del negoeiado de Personal, las Administraciones principales de Correos o Centros y Secciones de Telégrafos (en que se empleen por lo menos los sistemas Morse, Hughes y Baudot) a que deseen ser destinados, añadiendo a su petición una declaración jurada en que conste que en aquellos puntos no sirve como funcionario de los respectivos Cuerpos ningún pariente dentro del cuarto grado de consanguinidad o segundo de afinidad con los aspirantes.

Hechos los destinos, los aspirantes continuarán en ellos las prácticas, cuyo historial se anotará en un libro registro que llevarán los jefes y que será objeto de inspecciones por parte de funcionarios de la Dirección General.

Cada quince días el jefe de cada oficina consignará, en diligencia firmada, el concepto detallado que cada aspirante lo merezca, expresando cuantos datos puedan cooperar al propósito de la Dirección General de que estas prácticaa constituyan el verdadero medio de selección del personal.

Se especificará en el historial las prácticas realizadas, las aptitudes, la actividad y afición al servicio, las faltas de disciplina o de consideración a los demás funcionarios y la corrección que observan en sus relaciones con el público. También se hará constar cuantas noticias lleguen a conocimiento de los jefes sobre la moralidad de los aspirantes y su conducta sn la población.

Les aspirantes no podrán ser sustituídos por otro funcionario en el servicio que les corresponda ni disfrutar en ningún caso de remuneración alguna distinta de la señalada en la credencial de su nombramiento, aun cuando realicen servicios extraordinarios o especiales.

Durante los seis meses de prácticas no se les autorizará permiso ni vacación alguna, salvo en los casos de enfermedad, plenamente justificada. Los aspirantes que, por falta de asistencia o cualquier otro motivo, no se encuentren en condiciones de pasar a las Administraciones principales o Secciones, dejarán de percibir la remuneración hasta que puedan efectuar las prácticas con los aspiranies de la eonvocatoria siguiente.

Cumplidos los dos años a partir del ingreso, los aspirantes podrán acudir a las oposiciones para ingreso en los Cuerpos respectivos de que dependan en la forma y condiciones que oportunamente se detallarán, continuando en su situación y con su renumeración hasta que obtengan plaza de oficial o sean definitivamente eliminados.

Movimiento de estaciones telegráficas.—Han sido abiertas nuevamente al servicio las de San Saturnino (La Coruña) y Benabarre (Huesca.) La de Loja ha reanudado su servicio de dia completo. Las de Alcañiz (Teruel); Verín (Orense) y Duraugo (Bilbao); han sido reducidas a limitadas y han quedado clausuradas provisionalmente la de Calpe (Alicante) y la de telefónica municipal de Balerma (Almería); esta última por averías.

Sucesos y desgracias

En la Cruz Roja ha sido curado esta mañana un individuo que a consecuencia de una caída se ha producido una leve herida en la cara.

—En la calle de Maimó han sostenido, esta mañana, acalorada disputa hombres, pasando de las palabras a las obras y resultando uno de ellos con una erosión en la cara.

—En la calle de la Marina ha caído, esta mañana, el caballo de un carro de transporte que circulaba cargado con harina, produciéndose el conductor, al caer, una leve herida en la frente.

—En la carretera de Sóller, inmediaciones a Palma, volcó anoche un auto por haberse roto el aparato directriz, resultando una de las personas que lo ocupaban con erosiones en distintas partes del cuerpo.

Sensíble desgracía

Al llegar ayer a la estación de Consell, el tren de pasaje n.º 16, que salió a las 6'35 de la tarde, el fogonero en prácticas Francisco Perelló descendió de la máquina, estando aún en marcha el convoy, haciéndolo con tan mala fortuna que resbaló cayendo entre la máquina y el furgón, siendo arrastrado por el tren unos quince metros.

Se aprovechó la oportunidad de que en dicha estación había había un tren de mercancías, a cuya máquina se enganchó un furgón saliendo sin pérdida de tiempo para Palma, llevando al desgraciado fogonero, quién fué trasladado a la Clínica del Doctor Valdés.

En Consell fué asistido de primera intención por el médico de dicho pueblo.

El Doctor Valdés ha dado el siguiente parte de las heridas que ha apreciado al expresado obrero:

«El ferroviario Francisco Perelló, ha ingresado en mi Clínica con las siguientes lesiones.

Fractura del tercio superior del femur izquierdo.

Fractura conminuta de pierna y pie derecho cen rotura de las arterias tibial anterior y posterior.

Heridas por avulsion del cuero cabelludo, con arrancamiento del epicraneo, en las regiones parietal y frontal de 8 y 10 centímetros de extensión. Magullamiento general,amen de otras lesiones que dada la gravedad del sujeto no son reconocibles.

Ha sido preciso amputar la pierna derecha a nivel de su tercio superior.

Es probable que se haga la trasfusiou de sangre si se agravan los síntomas de anemia aguda, debida a la gran cantidad de sangre que ha perdido el sujeto.

El suceso se originó al caer del tren en marcha y ser cogido por la máquina, que probablemente lo arrastró por así demostrarlo las ropas completamente destrozadas y llenas de tierra.»

AVISO

El Hogar del Porvenir

Esta Sociedad Cooperativa de Ahorro y construcción, abre concurso para la edificación de una casa en Inca «Barriada de Son Batle», bajo el plano y condiciones que están de manifiesto en el domicilio social Plaza del Mercado n.º 14 entresuelo de esta capital.

El Concurso se dará por terminado el dia 15 de Diciembre próximo a la una de la tarde, hora en que se procederá a la apertura de pliegos.

P. A. del C. de Admon.—El Secretario general, Santiago Delgado.

UN TRAJE INGLES

Siempre tiene una nota de distinción por su inmejorable calidad. Muestras de cortes para señora o caballero o informes: F. G. Short, Avenida de Antonio Maura, 18—1.º.

Notas del Carnet

NECROLÓGICA

Las señoras que constituyen la Sección de Damas enfermeras de la Cruz Roja de esta capital han acordado costear un turno de misas y Exposición en sufragio del alma del que fué su celoso Director Médico el Excmo. señor don Bernardo Riera Alemañy (q. e. p. d.)

Dichos actos se celebrarán el martes 30 del actual, en la iglesia de las Reparadoras de 9 a 12.

† Tras larga y penosa dolencia falleció ayer en El Terreno el industrial don Juan Porcel Schembri, persona muy relacionada y conocida en Palma y que por su caracter afable y bondadoso se captó las simpatías de cuantos tuvieron ocasión de tratarlo. D. E. P.

A toda su afligida familia, y en especial a su hijo don Alvaro enviamos la expresión de nuestro más sentido pésame.

† Todas las misas que se celebrarán mañana domingo, día 28, en las Iglesias de Nuestra Señora de la Merced y PP. Capuchinos, serán aplicadas en sufragio del alma del que fué nuestro buen amigo don José Balet Graells, de cuya muerte se cumple mañana el primer aniversario.

Con tal motivo reiteramos a la familia del finado, especialmente a su hijo el Abogado don Ramón la expresión de nuestro conduelo.

† Víctima de larga y penosa dolencia ha llecido en el caserío de Génova, confortado con los Auxilios de la Religión, el joven Doctor en Farmacia don Alonso F. Rey, persona de carácter afable y extremadamente bondadoso, habiendo sido su muerte muy sentida. D. E. P.

A toda su familia enviamos la expresión de nuestra condolencia, al mismo tiempo que elevamos una oración al Todopoderoso para que conceda al alma del finado el descanso de los justos.

BODAS

* El jueves de la presente semana, se unieron en el santo lazo del matrimonio, en la iglesia de los Padres Dominicas de Manacor, la bella y distinguida señorita Catalina Alcover Estelrich con el rico propietario don Pedro Riera Galmés.

Bendijo el enlace el M. I, señor don Antonio M.ª Alcover, Dean de la Catedral Basílica de Palma, tío de la desposada,

Actuaron como testigos y prdrinos en la religiosa ceremonia, por parte de la novia, su primo don Miguel Alcover Durán y don Juan Riutort Lliteras. y por el novio su hermano politico don Jaime Medina Martí y su pariente Reverendo don Pedro Domenbe.

Sirvióse después a los invitados exquisito desayuno en casa de la novia.

Los recién casados salieron luego para el predio «Es Cabanells», propiedad del padre del novio.

Deseamos a la novel pareja felicidades sin fin en su nuevo estado.

* En la mañana de ayer se unieron en el santo lazo matrimonial la bella y simpática señorita Juana M.ª Corró Fonrrodona con el joven empleado del «Crédito Balear» don Juan Ramis Cañellas.

La unión fué bendecida por el Rdo. P. Juan Ginard, C. O.

Fueron padrinos, por parte de la novia, don Vicente Ferrer de Sant Jordi y su tío don Andrés Corró, y por parte de la novia sus parientes don Gabriel Santandreu Cañellas y don Bartolomé Moranta Nadal.

Después de la ceremonia religiosa los invitados fueron obsequiados con un expléndido lunch.

A los nuevos desposados, que salieron en viaje de bodas para el Monasterio de Lluch. Le deseamos eterna felicidad.

DE VIAJE

Procedente de Valencia han llegado esta mañana a bordo el vapor *Jorge Juan* don Carlos Abellanet, don Sebastián Perelló, don Sebastián Torres, don Miguel Arbona, don José Serón y don Agustín García.

* Igualmente ha llegado nuestro distinguido amigo el capitán de Artillería don Enrique Fernández de Córdoba acompañado de su señora esposa,

* De Mahón han llegado hoy en el vapor *Balear* don Wenceslao Fernández y señora, don José Gil, don Pedro Simón, don Juan Moner y don Leopoldo Estévez.

También han llegado varias religiosas de la Caridad.

* Tienen decidido viaje a Barcelona para donde se proponen embarcar esta noche a bordo del vapor *Mallorca* don José Comas, don Cristobal Font, don Francisco Hernández, don Jaime Palmer, don Lorenzo Picornell, don Leocadio Galdós, don Juan Arroyo, don José Guardia, don Isidro Perez y el Inspector de Hacienda don Cristóbal Quart.

° Igualmente embarcará nuestro querido compañero de Redacción don José Agustín Palmer.

* Ayer mañana llegó de Barcelona el Jefe de Negociado del Cuerpo Pericial de Aduanas don Joaquín Marcote, quien viene destinado a esta Aduana Principal.

MARITIMAS

ENTRADAS—En la tarde de ayer entró procedente de San Carlos de la Rápida el laud «Montsianell» patrón don Emiliano Castellá.

De Valencia llegó esta mañana el vapor correo «Jorge Juan» capitán don Mateo Seguí, con el pasaje, correo y carga.

El vapor correo «Balear» capitán don Guillermo Compañy llegó procedente de Mahón, con el pasaje, correo y carga.

DESPACHADOS.—Esta noche a las nueve debe salir para Barcelona el vapor correo rápido «Mallorca» capitán don Jaime Mulet, con el pasaje, correo y carga.

Para San Feliu de Guixols saldrá el vapor americano «Prusa» capitán Herr Moson.

El vapor «Flexas 2.º» capitán don Antonio Nadal debe salir con destino para Barcelona.

Con el mismo destino salió el pailebot «Nuevo Lareño» patrón don Jaime Covas.

También se despachó para Ibiza la balandra «María Magdalena» patrón don Gabriel Vadell.

Mañana a las 6'30 saldrá para Tarragona el vapor correo «Jorge Juan» al mando de su capitán don Mateo Segui, con el pasaje, correo y carga.

Para Palamós ha quedado despachado la balandra «Ramona» patrón don Bartolomé Salom.

NOTICIAS VARIAS.—Se espera llegará hoy o mañana a este puerto un vapor de nacionalidad inglesa procedente de Santander y con carga de gasolina.

TIEMPO REINANTE.—En Palma.—Calma, mar llana, cielo chubascoso.

En Sóller.—Barómetro 765'1, termómetro 15'2, calma, mar llana, celajes.

En Alcudia.—Calma, mar llana, celajes.

Vigia Bajolí.—Barómetro 765'5, termómetro 12'8, viento este flojito, mar llana, cielo nuboso.

La Protectora

Por acuerdo de la Junta Directiva se convoca a los señores Socios de la misma a Junta General extraordinaria para el dia 28 de Noviembre próximo (a la terminación de la convocada para discutir y en su caso aprobar la reforma del Reglamento general que ha de presentarse el citado día) al objeto de someter a su sanción las reformas que se considera convoniente introducir en el Reglamento interior, a cuyo efecto quedan de manifiesto en la tablilla de anuncios de esta Sociedad, para su debido conocimiento.

Palma 20 de Noviembre de 1926.—P. A. de la J. D.—El Secretario, N. Jaquotot.

Obras nuevas

Matrimonio moderno or M. Marian, 4 pesetas
El amado vagamundo, por Willian J. Locke.
Centrales eléctricas modernas, por R. Jecesares Blanco.
El ajedrez vivo de Marte, por Edgar Rico Borrougles, 5 id.
El crimen de Buif, por G. de la Fouchardiere, 5 id.
El dilema del doctor, por Bernard Shaw, 7 id:
La novela de alegria, por M. Goudeseau 4 id.
De venta en la Libreria de José Tous

Obras nuevas

La Misión Franciscana en Marruecos, de Ignacio Baler Landaner.—Precio 1'50 pesetas.

Tres autografos, cartas inéditas de Pio VII, Pio IX y San Carlos Borromeo.—Precio 10 pesetas.

De venta en la Librería de José Tous Plaza de Cort, 29—29.

Astronomía

Tres obras del abate Moreny

Algunas horas en el cielo, 3 pesetas.
Las maravillas de los mundos, 3'50 id:
Los enigmas de la ciencia, 5'00 id.
De venta en la Librería Tous.

Dos obras interesantes

El libro que mata a la muerte o libro de los Jinas, de Mario Roso de Luna.—Precio, 12 pesetas.

La vida amorosa de Luis XIV, por Luis Bertrand.—Precio 4 id.

De venta en la Librería de José Tous, Plaza de Cort, 29.

El mejor de los laxantes

GRAINS de VALS

evita las infecciones intestinales
Dosis: Uno o dos gramos al cenar

Pianos Chassaigne Fréres

Lo poseen y recomiendan todos los principales profesores de Mallorca.

CASA BANQUÉ, Calle Colón, 34

Cintas, papel Carbón

y accesorios en general

Casa Bar-Lock

MOTOR DE GAS RICO

Se vende uno de cinco caballos de fuerza.

Informes: en esta Imprenta, Olmos, 2

M.C.D. 2022

Religiosas

PARA MAÑANA

SANTOS.— I de Adviento.— San Jaime de la Marca, cfr.—Ciérranse las Velaciones.

CUARENTA HORAS.— Empiezan en Santa Eulalia por las Almas del Purgatorio. Exposición a las seis, a las diez Tercia y Misa mayor Por la tarde, actos de coro, al anochecer, después de rezado el Santo Rosario, se dará principio a la Novena de la Purísima con toda solemnidad y terminada se hará la y reserva de Su Divina Majestad.

OTRAS CUARENTA HORAS. — Concluyen en la Misión en honor de la Inmaculada de la Medalla Milagrosa en sufragio de un difunto. A las siete y media Misa de Comunión general que dirá el Rdo. P. José Crespí, C. M. Director de la Asociación. A las diez oficio solemne con sermón por el M, I. Sr. D. Enrique Ibáñez, Por la tarde, Novena Trisagio Te-Deum y reserva de S. D. D.

OTRAS FUNCIONES—En la Santa Iglesia Catedral Basílica predicará el Rdo. don Jaime Sastre.

En el Socorro, la Archicofradía de Ntra. Sra. de la Consolación y Correa celebrará solemne fiesta en honor de su excelsa Madre. A las ocho Misa de Comunión general para los Archicofrades Cinturados y devotos de Nuestra Señora de la Consolación juntamente con las Socias de los Talleres de Santa Rita con plática por el M. R. P. Director Espiritual de nuestra Archicofradía.

Por la tarde después del ejercicio ordinario de la Novena en la que predicará el Rdo. P. Eulogio Martinez Peña, se hará la conclusión de la misma con procesión de la Santísima Virgen por el interior de la Iglesia, Salve y despedida cantadas.

En Montesión, a las siete y media, Comunión general para los niños y Socios del Patronato. Por la tarde, a las seis y media, retiro mensual para caballeros en la capilla de las Reliquias.

En San Felipe Neri, Retiro Espiritual, a las diez, Misa y meditación en la capilla de los Dolores, a las diez y media exposición menor y plática.

En San Francisco, a las ocho de la la mañana Comunión general para los Terciarios. Por la tarde a las seis, reunión mensual con exposición del Santísimo y sermón.

En el Convento de Santa Teresa se celebrará solemne fiesta en honra de San Juan de la Cruz, Doctor de la Iglesia Universal y protector de los atribulados; que todos los años costean las Religiosas a su Gran Padre. A las nueve misa y conclusión de la Novena, a las diez y media Misa cantada por la Rda. Comunidad y sermón en el que ensalzará las glorias del nuevo Doctor el Rdo. P. Bautista del Crucificado, Carmelita Descalzo. Después del Oficio habrá misa rezada, se hará un Te-Deum y se dará a besar la Reliquia del Santo.

En la Merced, a las seis y media, mes de Animas, a las siete y media Comunión general para los Cofrades y devotos de la Virgen de la Merced.

Por la tarde a las seis Santo Rosario, ejercicio de la Novena de Belén con sermón por el M. I. señor don Juan Barceló, Canónigo dimisionqrio de Avila.

En la Iglesia de los Padres Capuchinos, la Pontificia y Real Cofradía de Nuestra Señora de Monserrat, tendrá misa de Comunión general con plática, mañana a las ocho y media. Después de la misa, canto del viloray y besamanos.

VISITA—A Ntra. Sra. de la Misericordia en Janta Magdalena.

LUNES 29

SANTOS.— San Saturnino, mártir.

CUARENTA HORAS.—Continúan en la parroquial iglesia de Santa Eulalia por las Almas de Purgatorio. Exposición a las seis; a las diez, Tercia y Misa mayor.

Por la tarde, actos de coro; por la noche, Rosario, continuación de la Novena de la Inculada y reserva de S. D. M.

OTRAS FUNCIONES.— El novenario en honor de la Purisima Virgen Maria, empezará mañana 29 en las iglesias siguientes:

En la S. I. C. B., se hará por la mañana los días laborables a las ocho y el domingo a las siete y media. Se practicará dicha Novena en la capilla de la Purisima con misa y meditación.

En la parroquial iglesia de Santa Eulalia, a las siete de la mañana y a las doce, con meditación. Y al anochecer (segundo ejercicio).

En la parroquial iglesia de Santa Cruz, al anochecer, después del Rosario con solemnidad.

En la parroquial iglesia de San Jaime, a las seis de la noche, se rezará una parte del Santo Rosario, y seguidamente Novena con sermón por el Reverendo Padre Gaspar Morey, C. O.

En la parroquial iglesia de San Miguel al anochecer con meditación después del Santo Rosario.

En la parroquial iglesia de San Nicolás, a las once y tres cuartos de la mañana, con música y exposición del Santísimo Sacramento. A excepción del día 6, fiesta del Titular que se hará por la noche, a las seis y media después del Rosario.

En Montesión, se hará dicha Novena por la mañana, durante las misas de cinco y media y siete y media, en el altar de la Congregación. Por la tarde, a las seis y media, se celebrará con mayor solemnidad y con sermón por el Rdo. P. Manuel Trullas, Director de la Congregación.

En San Francisco, se dará principio a la Novena de la Inmaculada, a las seis de la mañana, con meditación y cánticos, y a las ocho, con exposición de S. D. M. Por la tarde, a las seis, rezo de la Corona, exposición del Santísimo Novena solemne con sermón por el Rdo. P. Anastasio de Palafrugell, capuchino.

En San Juan, a las siete y media, durante una misa, y por la noche a las seis y media, después del Rosario, con exposición de Su Divina Majestad.

En San Felipe Neri, al anochecer, después de rezado el Sto. Rosario, con exposición de Su Divina Majestad.

En el Convento de Sta. Magdalena, a las siete y media de la mañana, durante una misa con meditación.

En el Convento de la Concepción, a las diez y media, con exposición y cánticos.

En la parroquial iglesia de la Concepción (Arrabal) empezará el día 30 con sermón por el Rdo. don Jaime Sastre, Pbro.

En la iglesia de Padres Capuchinos también el 30.

En el Oratorio de Nuestra Señora de la Consolación, en la misa de seis y media, se empezará la Novena de la Inmaculada Concepción con cánticos continuándose en los días siguientes.

En las demás iglesias en la forma de costumbre.

VISITA.—A Ntra. Sra. de Bellver, en Montesión.

Audiencia

Causa por lesiones

Esta mañana a las 11 se ha celebrado en nuestra Audiencia la vista en juicio oral y público de la causa instruida contra Fernando Segui Catany acusado de un delito de lesiones por imprudencia temeraria.

El Tribunal se ha constituído bajo la presidencia de don Aurelio Pelaez, integrándolo los Magistrados señores Villabona y Delgado.

El Ministerio Público ha estado representado por el teniente Fiscal señor Marín y la defensa del procesado ha corrido a cargo del Abogado don Enrique Sureda.

El hecho de autos ocurrió el día 6 de Marzo próximo pasado, fecha en la que el procesado, guiando un autocamión, chocó con un automovil particular, de resultas de cuyo topetazo dió éste contra una pared, resultando sus ocupantes con lesiones varias.

El Fiscal calificó el hecho como constitutivo de un delito de lesiones por imprudencia temeraria, pidiendo para el procesado la pena de 3 meses y 1 día de arresto.

El letrado defensor solicitó la absolución de su defendido.

Abierta la sesión por el señor presidente, se ha procedido a interrogar al procesado, quien ha manifestado que, efectivamente, cubriendo el servicio Palma-Lluchmayor en un autocamión, en el día de referencia, y en el kilómetro 6 de dicha carretera se adelantó a un automóvil de propiedad particular, cuyo propietario se quejó después a él diciéndole que a consecuencia de un golpe que le dió con su coche le había arrojado contra una pared, ocasionándole averías.

Ha asegurado que no se dió cuenta de dicho choque, y que al adelantarse al coche de referencia lo hizo yendo a una velocidad moderada y tocando la bocina. Cree que, en todo caso, pudo chocar con el otro coche al pasarle en una curva de la carretera, y debido, seguramente, a que el auto por él guiado patinó.

Como testigos han comparecido Antonio Miralles y Andrés Rosselló (padre e hijo) conviniendo todos en que el accidente fué algo inevitable, y que no fué motivado por imprudencia del procesado.

Bernardo Quintana, dueño de la finca colindante con la carretera y cuya pared fué en parte derribada por el golpetazo del coche, ha manifestado que no sabe nada del accidente, y que todavía no ha sido indemnizado por los perjuicios que le causaron.

Terminada la prueba testifical, y sostenidas por las partes sus respectivos puntos de vista, el señor Presidente ha concedido la palabra al señor Fiscal, quien ha hecho notar la reincidencia a apreciar en el procesado ya que actualmente está extinguiendo condena por un delito semejante.

Cree que el accidente en cuestión fué debido a falta de cuidado, y después de extenderse en varias consideraciones tendentes a demostrar que el procesado no obró con la diligencia que debía, ha solicitado de la Sala una sentencia condenatoria.

El Letrado Defensor ha sostenido, por el contrario, que no era procedente apreciar imprudencia en su patrocinado, puesto que en el dia de hoy habia quedado demostrado por manifestaciones de los mismos perjudicados, que al intentar adelantarse con su coche habia tomado todas las precauciones.

Ratificándose en su creencia de que el hecho fué puramente fortuito, y por lo tanto exento de responsabilidad para su patrocinado, ha solicitado de la Sala una sentencia absolutoria.

El juicio ha quedado concluso para sentencia.

Deportivas

FUTBOL. Los partidos de mañana

Mañana se juega la penúltima fecha de la primera vuelta del campeonato, lo mismo en Mallorca que en Menorca.

Del campeonato mallorquin se celebra únicamente un partido de primera categoría. En Palma, campo de Son Canals, a las 2'45 se enfrentarán el Baleares y el Constancia, partido que después del triunfo de los *inquenses* sobre el Manacor en el propio campo de éste, resulta interesantísimo y mucho más aún por hallarse los dos equipos en lucha empatados actualmente en puntuación, de forma que el vencedor de mañana quedará clasificado en segundo lugar de esta primera vuelta.

Y confirmación del interés que ha despertado este encuentro y de la gran importancia que le conceden ambos contendientes, es que para arbitrarlo ha sido solicitado del Colegio de Cataluña uno de los señores Villalta, Mariné, López y Aramburo.

Además de este partido se juegan en Mallorca los siguientes de segunda categoría:

Grupo *C*, en Felanitx, Felanitx S. C. y F. C. Felanitx, los dos rivales de dicha ciudad; partido cumbre para los aficionados de aquella comarca. Está designado para dirigirlo don Jaime Llabrés.

Grupo *D* en Binisalem Iberic e Industrial Mariá, arbitrado por el señor Grauches; en La Puebla, Rapit S. C. y Petra, dirigido por don Leandro Compte.

En Menorca se juega la última jornada de la primera vuelta. Además de otros dos partidos, corresponde jugarse el sensacional encuentro entre los grandes rivales Unión Sportiva y Mahón.

FUTBOL—Partido amistoso.

Mañana a las diez en el campo de Buenos Aires jugarán un partido amistoso de entrenamiento el *team* reserva de la R. S. Alfonso XIII y el F. C. Porreras, equipo cuyo juego desea presenciar la afición.

CICLISMO. El intento de Bover

Mañana tarde en el Velódromo de Tirador tendrá lugar el intento por parte de nuestro gran corredor el campeón de España Miguel Bover, de batir el *record* que sobre cien kilómetros *medio fondo* estableció hace años aquel muchacho que fué gloria del ciclismo mallorquin, Simón Febrer.

Bover se halla en la plenitud de sus facultades, y espera alcanzar el fin que se propone, pero de no conseguirlo mañana lo intentará otro día, por lo que los aficionados deben guardar las entradas hasta saber el resultado definitivo de la prueba.

Es digno de elogio el rasgo de pundonor, eminentemente deportivo, de Bover, y es de esperar que la afición mallorquina sabrá corresponderle.

Se ha fijado para la prueba de mañana el precio de una peseta la entrada general y de sesenta céntimos media entrada.

Para que ejerza el cronometraje de la prueba de mañana, cuyo control se ha confiado al Veloz Sport Balear, la Unión Velocipédica Española, a propuesta del Veloz, ha designado al distinguido sportman don Nicolás Cotoner y de Verí.

Noticias del ejército

Destinos.—Carabineros.—El teniente don Luis Marti Martorell de la Comandancia de Navarra pasa a la de Baleares.

Veterinaria.—El veterinario segundo don Juan Pons Juanico del Regimiento Mixto de Artillería de Menorca pasa destinado a las Comandancia de Artillería de Ceuta.

Ascenso. — Ha sido ascendido al empleo de ajustador de primera clase el de segunda don Miguel Goñalons Enrich del Regimiento Mixto de Artillería de Menorca.

Orden de San Hermenegildo—Se ha concedido la Cruz de esta Real y Milltar Orden al comandante de Caballería don Valeriano Weyler Santacana.

Disponible.— En vista del escrito referente al teniente de Artillería don Salvrdor Ripoll Morell, con destino en el regimiento mixto de dicha Arma del territorio marroquí, el Rey (q. D. g.) se ha servido resolver pase a situación de disponible por enfermo, con residencia en Segovia, con arreglo a la Real orden circular de 12 de junio último.

Pensión.—Se concede la de 1.650 pesetas anuales, cobrables por la Delegación de Hacienda de esta provincia, a doña M.ª de Mesa Salvadó, viuda, en concepto de huérfana del coronel don Luis de Mesa y Bernavent.

ACTUALIDAD GRÁFICA

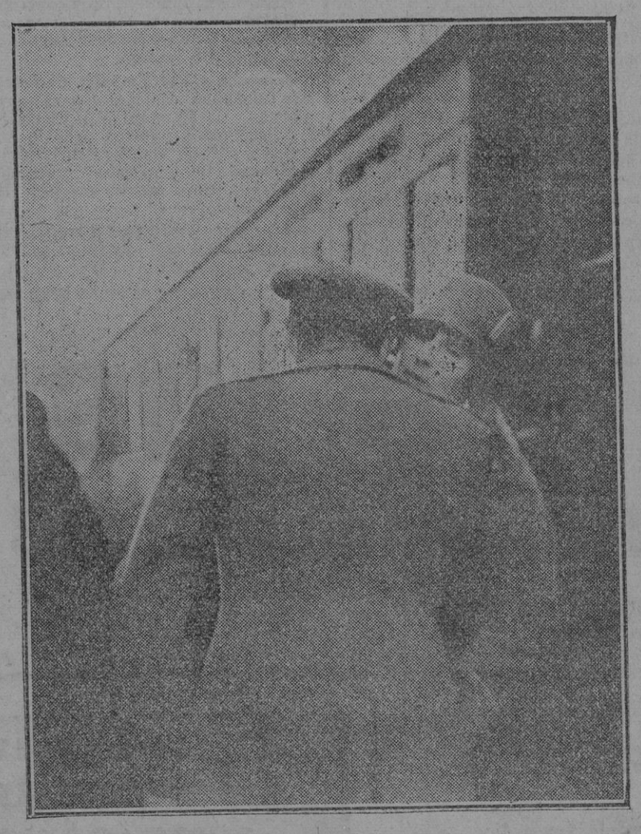

S. M. la Reina besando a su esposo al regresar a su viaje a Londres

TEATRO BALEAR

(El Salón de los grandes acontecimientos)

Hoy sábado monumental programa de cine y atracciones, tarde a las 6, noche a las 9

Match Dempsey-Tunney

Campeonato mundial de Boxeo.

SIN FAMILIA

Cuarta y última jornada de tan interesante serie

Exito, Exito enorme **Los 7 Mizzanz** Reconocidos como los mejores saltadores del mundo.

Grandioso triunfo de la gentil y eminente canzonetista

Ramoncita Rovira

Indiscutible estrella y que tantos triunfos ha obtenido en el teatro EL DORADO de Barcelona. Estrenará nuevo y variadísimo programa.

PRECIOS POPULARES

ALMANAQUE BAILLY-BAILLIERE

PARA 1927

Pequeña enciclopédia popular de la vida práctica.

Precio, 2 Pts. De venta, en la Librería de J. Tous.

Obras de utilidda

El motor de explosión, por E. Petit, 17 pesetas.

Manual del rnero mecánic o, por S. Dinaro, 9'50 id.

La rectificación y el acabado en la construcción moderna, por Colvin y Stanley, 18 id.

El trabajo de los metales por medio de montajes; Descripción, construcción y enpleo de los montajes de trabajo y herramientas especiales de uso corriente en el taller moderno de construcción mecánica, con 775 grabados, por F. H. Colvin y L. Hasa. 12 id.

Métodos rápidos y prácticos de fundición y moldee de los motales, por Tomás D. West, 14 pesetas.

Los problemas de la industria, por E. W. Liggínton. 9 id.

Manual del Herrador y Forjador, por don Pedro Sanz, Caballero, 7'50 id,

Manual práctico del tornero y fresador mecánico moderno, por J. Ch. Gobrón, 9 id.

Tratado de mecánica, agricultura, medicina, etc., etc., etc.

De venta en la Librería Tous, plaza de Cort, 29 y 30.

Para 1927

Calendario Zaragozano adaptado a las Baleares.

Blochs para calendario americano, en todos los tamaños.

Calendarios semanal y mensual.

Almanaque bufete y blochs sueltos.

Almanaque Bailli-Bailliere.

Memorandum para la compra diaria.

Agenda de bolsillo.

Dietario — Agenda con las guías de Madrid, Valencia, Palma y Baleares.

VENTAS AL POR MAYOR Y MENOR

Librería de J. Tous, Plaza de Cort 29—30, Palma.

CURSO 1926-27

PARA LOS ESCOLARES

Cajas de compases desde 6 a 100 pesetas; Diccionarios liliput, de bolsillo y manuales, españoles y francés, inglés, aleman e italiano, con su correspondiente traducción en español; gomas de borrar, lápices, reglas y cuadradillos, escuadras y cortabones, tinta china, negra y de colores, libros de texto, atlas geográficos, cartulinas, vitelas y papel ingre para dibujo, carbonillo, etc,

De venta en la Librería Tous.

El Tiempo

Observaciones a 3 horas del día ayer, facilitadas por la Estación Meteorológica del Instituto de Baleares.

Presión atmosférica a 0° N. M. G. N.	764
Característica de la tendencia barométrica	B. S.
Tendencia barométrica	× 04
Dirección y fuerza (escala telegráfica) del viento	N
Estado del cielo	Nubroso
Temperatura C°	9
Humedad relativa	80
Temperatura máxima de ayer	18
Temperatura mínima	8
Id. id. a descubierto	7
Lluvia en 24 horas	00

¿Lee V. los anuncios de la CASA MATONS?

Mañana:

SANTORAL.—Se celebrará la festividad de San Jaime de la Marca.

CORREO MARITIMO.—A las siete de la mañana llegará vapor correo de Barcelona.

A las 6'30 de la tarde saldrá vapor correo para Tarragona.

MERCADO.—Se celebrará en Binisalem, Felanitx, Pollensa y Sansellas.

LIRICO.—Cine y gran exito de Blanquita Suarez y Pilar Alcaide.

BALEAR.—Cine y variedades

CINES. — Grandes funciones en el Principal, Moderno, Oriental, Protectora, Rialto y Palace.

FARMACIAS ABIERTAS: Lo estarán las siguientes:

Vd.ª Forteza, calle Cererols.

D. Antonio Segura, calle San Miguel.

D. Sebastian Bauza, P. S. Antonio.

Una Farmacia en Santa Catalina.

Comp. de los Ferrocarriles de Mallorca

El día 1.º de Diciembre próximo, a las once horas, tendrá lugar en las Oficinas de esta Compañía, con arreglo a lo estipulado en la escritura de emisión, el sorteo de las Obligaciones al 3 por 100 emitidas en 18 de Julio de 1896, que han de ser amortizadas, a cuyo acto pueden asistir los tenedores que lo tengan por conveniente.

Palma, 23 de Noviembre de 1926.—Por la Compañía de los Ferrocarriles de Mallorca. El Director Gerente.—R, Blanas T.

GUIAS DE BALEARES

Guía de Baleares por D. Pedro de Alcántara Peña, 6 ptas.

Pequeña Guía de Mallorca con un plano de Palma y mapa de Mallorca, 2 ptas.

Port-folio de Baleares, conteniendo 80 hermosas fototipias de los sitios más pintorescos de Mallorca, 8 ptas.

Librería de J. Tous.—P. Cort 29 y 30.—Palma.

OBRAS E-COGIDAS DE

OSCAR WILDE

«Una mujer sin importancia»., «El abanico de Lady Windermera» y «La importancia de ser formal», 4 pesetas.

«El fantasma de Canterville», cuento anteo-idealista Traducción de Jose Dauday, ilustraciones de Shum 4 pesetas.

De venta en la Libraeria de José Tous.

Medias **EZA** Medias **EZA** Medias **EZA** Medias **EZA**

SEÑORA: Son las mejores por su precio.

El mejor Café

Para	Familias:	Café	«LA GARZA»
Para	Hoteles:	id.	id
Para	Internados:	id.	id.
Para	Regimientos;	id.	id.
Para	Restaurants;	id.	id.
Para	Cafés:	id.	id.
Para	Bares:	id.	id.
Para	Casinos:	id.	id.
Para	Conventos:	id.	id.
Para	Seminarios:	id.	id.
Para	Colmados:	id.	id.
Para	Cooperativas:	id.	id.

Es el Café más puro y de más rendimiento.

Pida en comestibles café LA GARZA, empaquetado, de tueste natural o torrefacto.

Pero exíjalo en los envases de origen, precintados, porque no es legítimo café LA GARZA el que se vende en otra forma.

Para los comerciantes:

Cafés LA GARZA, Córcega, 213—Barcelona.

AVISO: Daremos exclusiva de venta de nuestros cafés empaquetados a tienda importante en todos los pueblos donde no tengamos todavía concesionarios.

AGRICULTORES

Se venden olivos de los viveros situados en La Soledad (Son Nadalet), de las clases manzanilla, blanqueta, sierra de espadán, clanclot real y mallorquinas y árboles frutales de varias clases.

Informes a José Martínez—Hostales, número 24—4.º—Palma.

De la Región

MAHON

Continuan los trabajos de construcción del nuevo mercado de pescado, estando ya casi terminadas las cubiertas de las naves y colocándose ya tejas en aquellas techumbres.

Por cierto que ha llamado la atención de los entendidos ver que en un edificio de nueva construcción y propiedad del Ayuntamiento se dé el desague a los tejados en la vía pública, contrariamente a lo que se viene realizando en construcciones modernas, en las que se conducen las aguas de los tejados por una canal sobre la cornisa evitando dicho desague que combate el Municipio por medio de arbitrios especiales.

Quizá se proyecta recoger las aguas de los tejados del nuevo mercado por medio de unos canalones de zinc, pero no dejará de ser anti estética la colocación de dichos canalones en un edificio de nueva planta.

Señalamos el defecto que han criticado estos días los entendidas, por si aún fuera subsanable.

—A bordo del vapor «Ciudadela» salieron para Palma los religiosos de la Compañia de Jesús Padres Domenech y Salom que han pasado unas semanas en esta Diócesis con motivo de la Santa Misión celebrada en varios pueblos.

—A bordo del vapor «Mahón» fueron embarcados en Alcudia con destino a Barcelona 253 cerdos cebados.

En el vapor «Delfín» fueron embarcados ayer para Barcelona 13 cerdos cebados, 10 atunes, 87 palomos, 32 conejos, 552 pollos, 410 gallinas, 26 cajas con pescado, 2 con calzado para La Habana y una partida de huevos.

—Del «Boletín Oficial» de esta Provincia, número del sábado día 20 del corriente, copiamos el escrito que al señor Gobernador civil dirigió el Director Gerente de la Sociedad de Autores españoles. Dice así;

«La Dirección Gerencia de esta Sociedad tiene el honor de poner en conocimiento de V. E. que con fecha de hoy ha nombrado a don José M.ª Taltavull y Saura, Representante de la Sociedad de Autores Españoles en Mahón para que perciba los derechos de representación y ejecución de las obras de todos los autores españoles y extranjeros.

Al propio tiempo ruega a V. E. tenga a bien disponer la publicación de dicho nombramiento en el «Boletín Oficial» de la provincia, como preceptúa la ley de la Propiedad Intelectual vigente.»

—Una de las pasadas noches se declaró un incendio en el almacén de maderas de Calafiguera y el local que sirve de aserradero.

Del siniestro se dió cuenta el vigilante de aquellos almacenes, quien seguidamente dió el oportuno aviso a los vigilantes nocturnos, quienes hicieron sonar las señales de alarma, acudiendo los dueños y operarios pocos momentos después, pero el incendio habia ya tomado incremento prendiendo las llamas en el maderamen de la techumbre.

Acudió trmbién el concejal de este Ayuntamiento señor Ponseti Fontcuberta, quien ha dictado algunas disposiciones en evitación de desgracias el agente segundo Jefe de esta Inspección don Plácido Martínez y el agente señor Gordón y buen número de curiosos.

El incendio destruyó por completo la nave del aserradero, cuya techumbre se desplomó, perdiéndose las existencias que en aquel local se hallaban almacenadas.

El incendio, de todas las deducciones, se desprende que fué casual. Se dió cuenta el vigilante Juan Torres por observar que por debajo de la puerta del aserradero salía espesa humareda y aún cuando fué diligente en dar el aviso, cuando llegaron los auxilios ya había tomado el siniestro grandes proporciones.

Los operarios en los trabajos de desguace de vapores empleados, trabajaron denodadamente para dejar aislado el local incendiado, lo que consiguieron.

El almacén quedó destruído por completo y según informes, estaba asegurado en una Compañía de Barcelona.

El propietario don Vicente Marí se halla ausente en Barcelona.

Por fortuna no se han tenido que lamentar daños personales.

El Inspector Jefe de Vigilancia ha dado cuenta del hecho al Juzgado de Instrucción.

Obras en francés

Ultimamente publicadas

Demosthéné, por Georges Clemenceau, 3'50 pesetas.

Dans la fóret normande, por Edouard Herriot, 4 id.

Bella, por Jean Girandoux, 4 id.

La nuit Kurde, por Jean Richard Black 4 id.

Gacetillas

CONFERENCIAS DE DIVULGACION CULTURAL.—El próximo lunes, día 29, a las siete de la noche, tendrá lugar en dicha entidad, Seriñá 7, principal, una conferencia a cargo del culto escritor sociólogo, Rdo. don Andrés Pont, sobre el tema: «La Palestina preisraelita».

Quedan invitadas a la misma todas las personas amantes de la cultura.

SERVICIOS DE LA GUARDIA CIVIL.—La del puesto de Felanitx da cuenta al señor Gobernador de haber denunciado ante el Ingeniero jefe de Obras Públicas al conductor de un carro por infracción al Reglamento de Policía y Conservación de Carreteras.

—La del puesto de Son Servera ha denunciado, también, ante el Ingeniero jefe de Obras Públicas a un individuo por idfracción al Reglamento más arriba citado.

—La del puesto de Santa María ha denunciado ante la autoridad correspondiente a un individuo por uso de armas indebido.

SETAS.—Estos días ha habido en el mercado gran cantidad de setas que han obtenido mucha demanda. Apesar de la abundancia se vendía, dicho comestible, a precios muy elevados.

A CAPUCHINOS.—Por la guardia norturna fué encerrado anoche en Capuchinos un individuo que algo alcohalizado promovía escándalo en la vía públiza.

EL PRECIO DE LOS CERDOS.—Continúa sostenido el precio para el ganado de cerda.

Estos días se han hecho trasacciones en el campo a razón de 19 y 19'50 pesetas la arroba.

En el mercado de las Enramadas se han hecho esta mañana, bastantes transacciones de dicha clase de ganado, pagándose a razón de 20'50 y 21 pesetas la arroba.

—LOS ÁRBOLES. Algunos de los pinos del Paseo de Sagrera, de la serie que hay frente a la Lonja, especialmente el primero, están muy torcidos y parece que tienden a caerse.

Como que se trata de árboles algo crecidos y que sería una lastima que se echaran a perder, es muy conveniente que se ponga remedio al incenveniente referido.

—PESCADO.—Estos últimos días ha habido en el mercado de Abastos gran cantidad de pescado, que, gracias al buen tiempo en el mar han podido recoger los aparejos del *bou*, cuyas barcas pescan en esta jurisdicción marítima.

Los precios no eran muy elevados.

Las vendedoras ambulantes han expedido, también, por estas calles, gran cantidad de dicho comestible,

PARA LAS CLASES PASIVAS.—La Delegación de Hacienda ha dispuesto que las Clases Pasivas que perciben sus haberes por esa Tesorería-Contaduría efectúen el cobro correspondiente al mes actual en los siguientes dias:

Dias 1 de diciembre.—Pensiones, Montepío Civil y Jubilados.

Día 2 de id.—Montepío Militar y Retirados desde la M. a Z.

Día 3 de id.—Retirados desde la A. a Ll.

Día 4 de id.—Nómina sin distinción.

CURADO.—En la casa de socorro del Ayuntamiento ha sido curado Andrés Ferrer de 55 años, de una herida contusa en la ceja derecha que se había producido trabajando.

CARRETERA INTRANSITABLE—Nos ruegan que llamemos la atención del Ayuntamiento, o de quien corresponda, sobre el estado realmente intransitable en que se encuentra la llamada carretera vieja de Lluchmayor, cerca del sitio conocido por *Es quatre camins*.

Como se trata de una carretera en extremo concurrida, convendría que se viera de proceder a su inmediato arreglo.

SUBSISTENCIAS.—A bordo del vapor que debe salir esta noche para Barcelona, ha sido embarcada, esta tarde, una importante partida de conejos, volatería, huevos y cerdos con destino a los mercados de aquella capital.

Ha embarcado, también, dicho buque importante partida de sacos de almendrón.

EL TIEMPO.—Continúa revuelto.

Negros nubarrones han cubierto durante muchas horas del día el firmamento, cayendo a intervalos ligeras lloviznas que apenas han regado las calles.

A la hora de cerrar esta edición continúa el tiempo variable y con tendencia a llover.

NUEVA FAROLA.—Ha quedado instalada y alumbra ya, una nueva farola en la Plaza del Marqués del Palmer.

RONDALLES MALLORQUINES.—Aplec de rondalles mallorquines d'en Jordi des Recó, (Antoni M.ª Alcover).

TARJETAS POSTALES.—Hermosa colección de postales con vistas de los sitios más pintorescos de las Baleares. Postales sueltas y en bloques de 20 postales, a ptas. 1'50. Librería Tous.

GUIA DE BALEARES.—Pequeña guía de Mallorca con un mapa y un detallado plano de Palma, encuaderuada, 2 pesetas. Librería de J. Tous.

LOS PELIGROS DE LA

HERNIA

RADICALMENTE SUPRIMIDOS SIN MOLESTIAS, AUN HACIENDO LOS MAS PESADOS TRABAJOS.

Positivos e inmediatos son los resultados obtenidos con los aparatos C. A. BOER, como lo prueban las numerosas cartas ya publicadas de las personas que, agradecidas, enaltecen los efectos benéficos y curativos del método C. A. BOER.

Forreras 11 de octubre de 1916.—Señor Don C. A. BOER, Barcelona.

Mi respetable señor: con la mayor alegría le autorizo para que publique usted **la curación de la hernia** que padecía desde hace tres años. Solamente he llevado los **aparatos** C. A. BOER seis meses y me encuentro bueno y sin ninguna molestia. Su afmo. s. s. **Miguel Garau**, representante de las Canteras de **Porreras** (Mallorca), calle de la Reja, n.º 6.

Porreras, 3 de octubre de 1926.—Señor Don C. A. BOER, Barcelona.

Muy Sr. mío: siento en mi corazón una gran satisfacción al verme **curado** de las **dos hernias** que tanto me hacían sufrir y solo con 8 meses de llevar los aparatos del **método** C. A. BOER he quedado curado y puedo trabajar sin sentirme nada. Le reitera mil gracias y mande cuanto guste a s. s. q. b. s. m. **Guillermo Morla, Porreras** (Mallorca).

HERNIADOS Si quereis evitar las molestias y funestas consecuencias de las HERNIAS visitad, al Sr. C. A. BOER en:

La Puebla, miércoles 8 Diciembre, fonda del **Comercio.**

Inca, jueves 9, (sólo de 9 mañana a 3 tarde) fonda **España.**

Artá, jueves 9 (de 5 a 8 tarde) fonda **Randa,** (Mayor, 9).

Manacor, viernes 10, (por la mañana) fonda **Felip.**

Felanitx, viernes 10, (por la tarde), fonda **Alaró.**

Palma, sábado 11 de Diciembre, hotel **Alhambra.**

Andraitx, domingo 12, **Nuevo Hotel.**

Sóller, lunes 13, hotel **Ferrocarril.**

Palma, otra vez martes 14 de Diciembre, hotel **Alhambra.**

Aparatos del arte médico perfeccionados, sistemas especiales para corregir piernas y parálisis infantil, Piernas artificiales, Corsés reformadores de la Escoliosis, Cifosis, Mal de Pott, Desviaciones y caida de la matriz, Eventraciones, Obesidad, Riñón móvil, Varices, Hidróceles, Varicóceles,

C. A. BOER, Ortopédico, Pelayo 60, Barcelona.

Crema-Tina

SEÑORA:

Si desea que los polvos de la cara se le mantengan.
Si quiere evitar que, con el frio, los labios y la piel de las manos se le corte.
Si anhela librarse de las molestias de los sabañones.
Si aspira a la desaparición de granos, pecas y arrugas.

Pruebe V. la famosa CREMA-TINA

Y recuerde V. bien, señora y no se le olvide nunca, que:

Si quiere V. tener la cara fina debe usar siempre CREMA-TINA.

De venta en Perfumerías, Droguerías y Farmacias.

Preparado en el Laboratorio Blandinieres, Tarragona.

Mediterráneo Hotel

Restaurant de primer orden

TERRENO TELÉFONO, 28

SU MESA y su COCINA

Deben estar bien surtidas para disfrutar de la alegría de las próximas Fiestas de Pascuas y **con poco dinero** puede comprarnos una **vajilla de buen gusto,** o una **centelleante cristalería** y completar el surtido de sus **ollas y cacerolas,** pues con suma amabilidad le indicaremos nuestros ventajosos precios sin competencia.

La Cartuja, San Nicolás, 41

PRECIO FIJO

UNDERWOOD

GUILLERMO TRÜNIGER, S.A. Palma: Baratillo, 15—1.º

SEÑORAS **CABALLEROS**

Lo más nuevo y el mejor surtido en articulos

Sastrería y Modistería

Pañería — Peletería — Sedería y Lanería

Lo encontrará en los Almacenes **LE PRINTEMPS**

San Nicolás, 3 y 5.

La Joyería

MARIANO BONNIN — COLON, 37

POR RETIRARSE DEL NEGOCIO retira todas sus existencias. Los precios van marcados en cada pieza.

La mejor solución alcalina se obtiene con la **Sal Vichy-Etat** producto natural superior a todos los preparados artificiales. Facilita la digestión y evita las infecciones. Cura de verdad el artritismo, reuma, diabetes, gota, etc. etc.

Patrones graduables Martí para el invierno de 1927, 10'50 pesetas.

Figurines Martí. 5'50.

De venta en la Librería de J. Tous.

Iniciación al estudio de la Historia por D. Rafael Ballester y Castell.

Precio 22 pesetas

Deventa en la Librería Tous.

Libros de cuentos desde 0'30 a 6 ptás.

De venta en la Librería Tous

Revistas de Noviembre

Femina, 4.
Revista de Oro, 1.
La Femme chich, 4.

De venta en la Librería de J. Tous.

POSTALES

200 modelos de los sitios más pintorescos de las

ISLAS BALEARES

Elegantes carnets de 20 típicas postales en negro y en colores.

Librería de **J. Tous.**—P. Cort 29 y 30.—Palma.

La Casa de las Medias

113, Sindicato, 113

SUCURSAL N.º 1 Jaime II-76 (Frente Casa Fontirroig)

Tienen lo más fino en medias seda.
Tienen lo mejor en medias hilo.
Tienen lo más elegante en medias lana.

En calcetines seda lo más fino.
En calcetines novedad lo más chic.
En calcetines lana lo más elegante.
En medias y calcetines baratos no hay quien les iguale.

La Casa de las Medias - Sindicato, 113 - **Sucursal número 1**

JAIME II - 76, (Frente Casa Fontirroig)

POR TELEGRAFO

Consejo de Ministros

A la entrada

Madrid, 26 (12 n.)

A las 6'45 llegó el general Primo de Rivera a la Presidencia, en donde se ha reunido el Consejo de Ministros.

El Presidente dijo: Ya estoy bien de salud. He tenido enfriamiento y alguna fiebre. No por eso he abandonado estos dias los asuntos pendientes los cuales marchan bien.

Lo que dice el Presidente

El Consejo terminó a las 10'45 de la noche.

Al salir el general Primo de Rivera dijo:

—Señores. Ha habido mucho trabajo fecundo. Hemos ultimado el concierto con las provincias Vascongadas, del cual quedan pendientes algunos detalles.

Luego despachamos algunos expedientes de recompensas y muchas otras cosas.

Un periodista dijo:

—El Consejo ha sido fecundo y normal.

—Eso último, añadió el marqués de Estella, puede usted asegurarlo por muchos años.

Lo tratado

El Ministro del Trabajo señor Aunós facilitó una nota oficiosa que dice:

Se acordó modificar el apartado F de la base segunda del decreto Ley de reclutamiento de 29 de marzo de 1924, concediendo autorización para contraer matrimonio a los reclutas de servicio reducido que se encuentran con licencia ilimitada.

Se aprobó la publicación de un concurso para suministro de marchamos de aluminio para los servicios de aduanas.

Se aprobaron diversos expedientes para la creación de escuelas en varias provincias.

Se aprobó otro sobre la reparación de la Cartuja de Jerez de la Frontera y otro sobre el de la Catedral de Sevilla.

El señor Yanguas informó acerca de las negociaciones relativas a los aspectos parciales para la aplicación del tratado comercial entre España y Alemania.

Se aprobó un decreto por el cual se suprimirá, a partir del 1.º de enero la oficina española en la Sociedad de Naciones que funcionaba en el Ministerio de Estado.

Se autorizó al Ministro para la ratificación del tratado de arbitraje y arreglo judicial entre España y Suiza.

Se ultimó el examen de las normas directrices para la negociación de la revisión del tratado comercial con Inglaterra.

Se informó al Consejo del curso satisfactorio de la suscripción a favor de los damnificados de Cuba.

La reforma de la Real Academia de la Lengua.

Un vocal mallorquín

Madrid 26 (12 n.)

Se ha firmado un decreto reformando la constitución de la Real Academia española de la Lengua.

En el se dispone que la Academia española se compondrá de 42 academias numerarias, ocho de los cuales deberán haberse distinguido notablemente en el conocimiento del cultivo de las lenguas españolas distintas de la castellana, distribuyéndose dos para el lenguaje catalán, uno para el valenciano, otro para el mallorquín, dos para el gallego y dos para el vascuence.

Se crean en la Academia secciones de las lenguas regionales.

A las academias especializadas en las lenguas regionales no se les exigirá residir en Madrid. Tendrán únicamente que acudir tres veces al año a las sesiones que determine la Academia.

En el término de dos meses se elegirán estos académicos especializados en los dialectos.

Reorganización del arma de Caballería

Madrid 26 (11 n.)

Ampliación del decreto reorganizando el arma de Caballería que adelantamos ayer.

En la exposición se dice que ello se hace para armonizar la máxima eficiencia con el gasto en que se basan las reformas de las restantes armas.

El artículo primero dispone que las tropas de caballería de primera línea y 25 regimientos, 8 de lanceros, 3 de dragones, 2 de húsares y 14 de cazadores. El nombre y número de las guarniciones de regimientos serán los siguientes: Regimientos de lanceros: Rey, número 1, en Zaragoza; Reina, número 2, y Príncipe número 3, en Alcalá de Henares, Borbón número 4; en Burgos, Farnesio, número 5; en Valladolid, Villaviciosa, número 6; en Jerez de la Frontera, España, número 7; en Burgos y Sagunto, número 8, en Córdoba.

Regimientos de Dragones: Santiago número 9, Montesa número 10 y Numancia número 11, se hallarán de guarnición en Barcelona.

Regimientos de Húsares: Princesa número 19 y Pavía número 20, de guarnición en Madrid.

Regimientos de Cazadores: Lusitania número 12, en Granada; Almansa número 13, en Pamplona; Talavera número 15, en Palencia; Albuera número 16, en Salamanca; Tetuán número 17, en Reus; Castillejos número 18, en Zaragoza; Alfonso XII número 21, en Sevilla; Victoria Eugenia número 22, en Valencia; Villarrobledo número 23, en Badajóz; Alfonso XIII número 24, en Victoria; Galicia número 25, en La Coruña; Tréviño número 26, en Villafranca del Panadés; María Cristina número 27, en Aranjuez; y Calatrava número 30, en Vicálvaro.

Artículo segundo, Dispone que la Escolta Real conservará la actual organización de efectivo.

Que los 27 regimientos, 11 de ellos tipo A, se organicen con cuatro escuadrones de sables y tres secciones, un escuadrón de ametralladoras y dos secciones.

Ocho regimientos tipo B, tendrán un grupo de armas de dos escuadrones de igual fuerza que el anterior y una sección de ametralladoras y un grupo en cuadro de dos batallones en igual situación.

Ocho regimientos tipo C, tendrán un escuadrón armado y cuatro secciones y otras en cuadro.

Se suprimen los actuales regimientos de reserva, pasando la documentación a los siguientes archivos que se designan.

Ocho regimientos nutridos completamente de fuerzas serán los dos de Húsares, los tres de Dragones, los de Lanceros de la Reina, Príncipe, Borbón y Sagunto y los de Cazadores de Alfonso XII y Alfonso XIII.

Regimientos tipo B, serán los de Lanceros de Farnesio, Villaviciosa y Cazadores de Talavera, Albuera, Castillos, Victoria Eugenia, Trévino y María Cristina.

El resto de los cuerpos citados en el artículo anterior, serán del tipo C.

Artículo tercero. Los once regimientos tipo A, se agruparán en cinco brigadas independientes.

La primera, formada por los regimientos de la Reina y Príncipe, que tendrán su emplazamiento en Alcalá de Henares.

La segunda, constituída por Húsares de la Princesa y Pavia, en Madrid.

La tercera, por Lanceros de Santiago y Cazadores de Alfonso XIII, en Córdoba.

La cuarta, por los regimientos de Dragones de Santiago, Montesa y Numancia, en Barcelona.

La quinta, por los regimientos de Lanceros de Borbón y Cazadores de Alfonso XIII, en Burgos.

Articulo cuarto. El general inspector de las fuerzas de Caballería continuará ejerciendo sus funciones sobre las cinco brigadas y restantes cuerpos activos.

Artículo quinto. Se reducen a dos los actuales depósitos de recría y doma.

Se conservas las ocho zonas pecuarias con las demarcaciones existentes.

Lo coroneles jefes de las zonas pecuarias, serán también inspectoras del depósito de sementales.

Se suprimen los actuales delegados provinciales de la cría caballar.

La comisión central de compra de caballería y artillería y de depósito central de remonta, se refunden en un solo organismo, que se denominará Depósito Central de Remonta y compra.

Las dos yeguadas militares hoy existentes se convierten en una sola, mandada por un teniente coronel, residente en Jerez de la Frontera.

ECOS VARIOS

Cañero, herido en auto

Madrid 26 (12 n.)

Córdoba.—Durante el viaje que Cañero hacia a Sevilla en automóvil, ocurrió un accidente.

El auto volcó, resultando don Antonio Cañero con varias heridas y la clavícula rota.

El chofer también resultó herido.

Se condujo a Cañero a Sevilla en donde se le hará una radiografía.

¿Infanticidio?

En una casa de la calle de Serrano prestaba servicio la sirvienta Gabina Pulido, de 23 años.

Hace poco solicitó permiso para ir a su pueblo, que lo tiene en la provincia de Segovia, para ver a su padre.

Esta mañana la oyeron quejarse y dijo que se hallaba indispuesta.

Al mediodía, como no salía de la casa entró para verla, horrorizándose al ver que en la jofaina aparecía el cuerpecito de un niño recien nacido, con la cabeza separada del tronco,

Acudió el Juzgado y los médicos certificaron que se trataba de un niño de tiempo.

Gabina Pulino dijo que sufrió enormes dolores y luego no recuerda nada.

Niega que haya decapitado al recien nacido.

Se practicará la autopsia para esclarecer lo ocurrido.

Choque de un tren de mercancías

Madrid 27 (3'50 m.)

Alicante.—Anoche chocó un tren de mercancías con una máquina que maniobraba.

El maquinista, el fogonero y tres empleados, resultaron heridos,

Los Comités paritarios

Mañana se publicará en la «Gaceta» un extenso decreto estableciendo los Comités paritarios.

Intento de robo en una Caja.—Los ladrones huyeron

Valencia.—Esta madrugada varios individuos intentaron robar en la Caja del Sindicato Católico Agricola de Almazara, entidad que ha suscrito cinco millones de pesetas de Deuda ferroviaria y crecida cantidad de obligaciones del Tesoro.

Esto despertó la codicia de los ladrones, quienes, aprovechando la ausencia del cajero, intentaron llevar a cabo el robo.

Pero mientras lo iban a realizar uno de los ladrones se cayó.

El ruido que produjo despertó al Conserje, quién acudió a la sala de la caja. Ante la presencia de cinco hombres sospechosos, comenzó a gritar y entonces aquellos huyeron.

La reja que da acceso a la sala en donde se encuentra la caja tenía tres hierros cortados.

El Centenario de Goya

Se ha firmado un decreto nombrando la junta nacional del Centenario de Goya.

La constituyen el Alcalde de Madrid, el duque de Alba, el Sr. Moreno Carbonero, Don Ignacio Zuloaga y otras personalidades.

Fallecimiento del Sr. Bonelli

Esta mañana ha fallecido el vicepresidente de la Sociedad Geográfica el distinguido africanista D. Emilio Bonelli.

Aviadores argentinos

Los aviadores argentinos que visitan los aerodromos españoles de Marruecos, y que se encuentran en Axdir, han marchado a la plaza de Melilla.

Indígena atropellado por un automóvil

Tánger—En la carretera de Casablanca a Mazagán un automóvil atropelló a un indígena, que falleció en el hospital.

Un perro policía apresó a un ladrón

En una finca del colono francés intentaron entrar unos ladrones.

Un perro policía adiestrado por el dueño, persiguió a los ladrones apresando a uno de ellos que luchó con él, hiriéndole gravemente.

Del Extranjero

Una proclama del presidente de Nicaragua

Madrid 26 (11 n.)

Managua.—El presidente Díaz ha publicado una proclama, en la cual ofrece la paz a los insurrectos liberales.

En ese documento el presidente de la República ofrece a los rebeldes comprarles todas los armas que posean, así como pagar las cantidades que en la actualidad se adeudan a las tropas liberales por los organizadores de la insurrección.

Igualmente ofrece 350.000 dólares al jefe liberal si pone fin a la campaña contra el Gobierno.

El desarme alemán

Cámara de los Comunes. William Davison pregunta si la actual situación del desarme en Alemania está de acuerdo con el tratado de Versalles y se ha llamado la atención del Ministro de Negocios Extranjeros sobre ciertos párrafos de la edición de 1926, del manual de instrucción de la Reichswehr.

Chamberlain contesta acerca de la primera parte de la pregunta, que quedan todavía pendientes ciertos puntos.

Se llevan a cabo negociaciones entre la comisión militar aliada y el gobierno alemán.

A la segunda parte de la pregunta contesta afirmativamente.

Davison insiste entonces:

«¿No cree el Ministro que el asunto es muy grave y que demuestra que los alemanes no siguen el espíritu y la intención del tratado?»

Chamberlain replica:

«Tengo entendido que cuando se llamó la atención del gobierno alemán sobre el manual, éste fué retirado de la circulación y no salieron de él nuevos ejemplares.»

El viaje de Abd-el-Krim a Madagascar

Marsella.—Ha llegado a este puerto el paquebote *Almirante Pierre*, de las Menajerías Marítimas, correo de Madagascar, que llevó a Abd el Krim a la isla de La Reunión.

Durante el viaje, entre Djinuti y Mombasa, el capitán Roudy, comandante del *Almirante Pierre*, registró como notario de a bordo, el nacimiento de un niño, hijo de Badb-el-Esseln-Mohamed el Khetabbim, tio de Abd-el-Krim.

De conformidad con la ley, este niño tendrá su partida de nacimiento en París, y será considerado como nacido en París.

El dia 10 de Octubre, Abd-el-Krim y su séquito fueron desembarcados tomando inmediatamente un tren que les condujo a San Dionisio de La Reunión.

Salieron de Galets 29 viajeros, pero a su llegada eran ya treinta, pues una de las mujeres de Abd-el-Krim habia dado a luz a un niño en el túnel que une Port Gales con la capital de La Reunión.

Abd-el-Krim y sus compañeros han sido alojados en una residencia vecina de Saint Denis, llamada castillo Morange.

De Barcelona

Entrega de un documento

Barcelona 27 (6 m.)

El Real Club Artístico ha acordado proceder a la entrega al director general de Bellas Artes del documento en el que las Asociaciones artísticas y culturales barcelonesas solicitan la restauración de los monasterios de Poblet y Santa Creus.

La entrega la efectuará el artista D. Federico Marés, que saldrá el domingo para Madrid.

Pro-damnificados de Cuba

Mañana por la noche se celebrará en el teatro Tívoli, organizada por el Ayuntamiento, una función a beneficio de los damnificados de Cuba.

Sentencia absolutoria

La Sala tercera de esta Audiencia ha dictado sentencia absolutoria a favor de José Burrull, procesado por atentado, con motivo de los sucesos del teatro Goya, de cuya vista dimos cuenta oportunamente.

Niño atropellado

Esta tarde un tren de la línea de Martorell atropelló al niño de tres años llamado Esteban Espallargas, causándole gravísimas heridas, con fractura del cráneo.

Ha sido trasladado en grave estado al Hospital Clínico.

Accidente del trabajo

En las obras que se realizan en la calle de Vergara, junto a la de Pelayo, para la construcción del tunel del ferrocarril de Sarriá, ha ocurrido esta tarde una sensible desgracia que ha costado la vida a dos obreros.

Hallábanse trabajando en el fondo de un pozo descubierto que se construye frente al puerto, en el «Hotel Regina», los obreros Adolfo Benedicto, de 19 años, soltero, y José Castelpo, de 26 años, soltero, habitante en la calle de Mata (Pueblo Nueao(cuando en una de las paredes del pozo se produjo un desprendimiento de tierra que les sepultó.

Aunque fueron auxiliados prontamente fallecieron antes de llegar a la Casa de Socorro.

No puede venir

La Unión Gremial invitó al Ministro de Hacienda a dar una conferencio en un teatro de Barcelona, para que en ella explicara sus proyectos de contribución tributaria.

El señor Calvo Sotelo, que en un principio aceptó, ahora ha escrito diciendo que sus obligaciones no le permiten venir a Barcelona.—*C.*

Bolsa de Madrid

Madrid 26

4 p 000	Interior	68'20
4 p 000	Exterior	82'20
4 p 000	Amortizable	88'50
5 p 000	id. viejo	92'00
5 p 000	id. naevo.	92'00
	Acciones Banco España	630'00
	Tabacos	187'50
	París vista	23'85
	Londres vista	31'94
	Dollars	6'59
	Marcos	1'57
	Liras	27'95
	Oblig. Tesoro al 5 p 000	102'15
	Francos Belgas	18'40
	Id. Suizos	127'15
	Acciones Nortes	94'70
	Id. Alicantes	86'30

FABRA

Alcance de la tarde

La Cámara mejicana aprueba la política de Calles.—La actitud de Méjico frente a los Estados Unidos.

Madrid 27 (11 m.)

Méjico.—La Cámara de Diputados aprobó la orden del dia otorgando un voto de confianza al Gobierno y al Presidente de la República, el General Plutarco Elías Calles.

Este fué muy aplaudido con motivo de su actitud respeto a la Ley del régimen de propiedades en las explotaciones de los terrenos petrolíferos.

Muchos Diputados atacaron la actitud del Gobierno de Washington,

Uno de ellos dijo que la bandera estrellada no ondeará jamás en Méjico mientra tenga vida un mejicano que resista a los invasores.

El Rey de Rumanía

Londres.—El Rey Fernando de Rumanía está gravísimo.

Ha sido llamado con urgencia el Príncipe Carol.

Algunos elementos se oponen a que éste reine, temiéndose que al fallecer el Rey sobrevenga una guerra civil.

Noticias de Marruecos

Nuevos chofers

Madrid 27 (12'40 t.)

Melilla.—Por iniciativa del general Castro Girona han ingresado en el Centro electrotecnico 16 jovenes moros para aprender a los chauffeurs.

Todos están contentísimos apresurándose a vestir el uniforme.

Ya se han dado de alta siete destinándoseles a conducir los automóviles de las auteridades indígenas.

FABRA

El Telégrafo

A la hora de cerrar la edición no hemos recibido las conferencias abonadas de esta mañana.

✝

Alonso F. Rey i Fortesa

APOTECARI

ha traspassat d' aguest mon avui a los dues de la farde, rebuts els Sants Sagraments i la Bendició Apostólica

AL CEL SIA

Se seva esposa M.ª de la Mercé Aguiló, fills, pare, germans, cunyats i familia tota, demanen l'almoina d'una oració p'el difunt i preguen l'asistencia al rosari i funeral qne per bé de la seva ánima se celebrarán en la parroquia de Genova demá a les deu i mitja i a les once respectivament, i a l'enterro que es fará després.

L' Eminentísim Primat de España y els Ilms. y Reverendíslms Bisbes de Barcelona y Mallorca han concedidas indulgencies en la forma de costum.

COLECCION ARTE

Cien desnudos femeninos

Un tomo encuadernado, **10 pesetas.**

Librería de J. Tous Plaza de Cort, 29—30

Manual Práctico

ALIMENTACION RACIONAL Y CRUDIVOSA

Estudio completo sobre trofología con 530 platos de régimen crudivoso con la nueva ciencia de las incompatibilidades químicas de los alimentos entre sí, por el profesor D. José Castro.

De venta, en la Libreria Tous, precio, 10 pesetas.

LA MODA FUTURA de Noviembre

Véndese en la Librería de José Tous.

ARCO IRIS

¿Dónde? ¿Cuándo?

Casa Werner, S. A.

CALLE UNION, 6

Pianos-Autopianos-Pianos Eléctricos

Armoniums-Máquinas Parlantes. Ventas al contado y a plazos

Rollos Princesa y Victoria, Discos Odeón, Regal y La Voz de su Amo

ESTA CASA HA RECIBIDO LA ULTIMA CREACIÓN EN LOS MODELOS DE APARATOS

LA VOZ DE SU AMO

Al alcance de todo el mundo

Máquinas parlantes a diez reales semanales

Vías urinarias

Impurezas de la sangre

Debilidad nerviosa

Basta de sufrir inutilmente de dichas enfermedades, gracias al maravilloso descubrimiento de los

Medicamentos del Dr. Soivré

Vías urinarias: BLENORRAGIA (purgaciones) en todas sus manifestacions URETRITIS, PROSTATITIS, ORQUITIS, CISTRITIS, GOTA MILITAR, etc., del hombre, y VULVITIS, VAGINITIS, METRITIS, URETRITIS, CISTITIS, ANEXITIS, FLUJOS, etc., de la mujer. por crónicas y rebeldes que sean se curan pronto y radicalmente con los CACHETS DEL DR. SOIVRÉ. Los enfermos se curan por si solos, sin inyecciones, lavados y aplicación de sondas y bujías, etc., tan peligroso siempre y que necesitan la presencia del médico y nadie se entera de su enfermedad.—VENTA: 5'50 PESETAS, CAJA.

Impurezas de la sangre: SIFILIS (avariosis), ECZMAS, HERPES, ULCERAS, VARICIOSAS, llagas de las piernas), ERUPCIONES ESCRUFULOSAS. CRITAMAS, ACNE-URTICARIA, etc., enfermedades que tienen por causa humores, vicios o infecciones de la sangre por csónicas y rebeldes que sean, se curan pronto y radicalmente con las PILDORAS DEPURATIVAS DEL DR. SOIVRE, que son la medicación depurativa ideal y perfecta porque actúa regenerando la sangre, la renuevan, aumentan todas las energías del organismo y fomentan la salud, resolviendo en breve tiempo todas las úlceras, llagas, granos, furúnculos, supuración de las mucosas, caída del cabello, inflamaciones en general, etc., quedando la piel limpia y regenerada, el cabello brillante y copioso, no dejando en el organismo huellas del pasado: VENTA, 5'50 PESETAS FRASCO.

Debilidad nerviosa: IMPOTENCIA (falta de vigor sexual), POLUCIONES NOCTURNAS, ESPERMATORREA, (pérdidas seminales), CANSANCIO NENTAL, PERDIDA DE MEMORIA, DOLOR DE CABEZA, VERTIGOS, DEBILIDAD MUSCULAR, FATIGA CORPORAL, TEMBLORES, PALPITACIONES, TRASTORNOS NERVIOSOS DE LA MUJER y todas las manifestaciones de la NEURASTENIA o agotamiento nervioso, por crónicas y rebeldes que sean se curan pronto y radicalmente con las GRAJEAS POTENCIALES DEL DR. SOIVRE. Más que un medicamento son un alimento esencial del cerebro, médula y todo el sistema nervioso, indicadas especialmente a los agotados en la juventud, por toda clase de excesos (viejos sin años) para recuperar íntegramente todas sus funciones y conservar hasta la extrema vejez, sin violentar el organismo, el vigor sexual propio de la edad.—VENTA, 5'50 PESETAS FRASCO.

Agente exclusivo: Hijo de José Vidal y Ribas, S en C. Moncada 21, Barcelona

Venta en las principales Farmacias de España y Portugal.

NOTA: Todos los pacientes de las vías urinarias, impurezas de la sangre o debilidad nerviosa, dirigiéndose y enviando 0'50 pesetas en sellos para el danqueo a Juan G. Sékatarg, Famacelego, Montaña, 79 y 15 Fomento, Barcefrna, recibirán gratis un libro explicativo sobre el origen, desarrollo, tratadiento y curaciòu de estas enfermedades.

Reparación de Neumáticos y Cámaras

RECAUCHUTAGE ó Reengomado

por vulcanización a vapor

CASA CODINA

Calle Unión 8, Palma. (Fábrica de Gomas)

PASTILLAS ASPAIME

COMPOSICION: Azúcar lechebb, cinco ctgrs.; extrac. regaliz, cinco centgrs.; extrac. diacodio, tres miligr., extrac., médula de vaca, tres miligramos; Genomenol, cinco miligramos; Azucar mentoanisado cantidad suficiente para una pastilla.

ASPAIME

curan radicalmente la

=TOS=

porque combaten sus causas:

Catarros, Ronqueras, Anginas, Laringitis, Bronquitis, Tuberculosis Pulmonar, Asma y todas las afecciones en general de la **Garganta, Bronquios y Pulmones.**

Las **Pastillas Aspaime** superan a todas las conocidas por su composición que no puede ser más racional y científica, gusto agradable y el ser las únicas en que está resuelto el transcendental problema de los medicamentos balsámico-y vólatiles que se conservan indefinidamente y mantienen íntegras sus maras villosas propiedades medicinales para combatir de una manera constante, rápida y eficaz las enfermedades de las «vías respiratorias», que son causa de TOS o «sofocación».

Las **Pastillas Aspaime** son las recetadas por los médicos.
Las **Pastillas Aspaime** son las preferidas por los pacientes.

Las PASTILLAS ASPAIME se venden a 1 peseta CAJA en las principales farmacias y droguerías.

Especialidad Farmacéutica del Laboratorio Sókatars

Montaña, 79, y Fomento, 53—Teléfono 564 S. M.—BARCELONA.
Depositarios: Todos los Centros y droguerías de productos medicinales.

NOTA.—Todos los depositarios presentando el recorte de este anuncio, entregangratis una cajita de muestra de **Pastillas ASPAIME**

VALE por una cajita de muestra de **Pastillas Aspaime**

Cerrajería Bosch

Hierr Forjad Estampad y Repujad en todos los estil

OS

Herrería, número 87

CASTELLET HOTEL

Cala-Ratjada Capdepera (Mallorca

Cocina de primer orden, Luz eléctrica, Cuarto de baños, agua corriente caliente y fria en todas las habitaciones, Garage, Expléndida terraza sobre el mar, Situación única, Delicioso punto para largas estancias.

PENSIÓN COMPLETA

con desayuno y vino, desde 9 pesetas.

Excursiones terrestres y marítimas a las cuevas de Artá, y otros sitios pintorescos—Playa de baños.

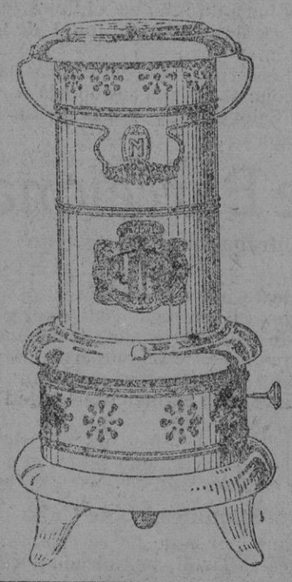

ESTUFAS

Nacional

Kerosene Petroleo especial para estas estufas.

Depósito:

Andrés Buades

Plaza de Cort -8 - Palma.

PROPIETARIOS

No os quepa duda que para comprar con seguridad Mosáicos de SOLIDEZ Y CALIDAD al precio corriente, tenéis que hacer vuestras compras o encargos en la fábrica de

Antonio J. Pastor

Plaza de la Fuente - INCA

cuyos Mosáicos van marcados con las iniciales

A. J. P.

Informes: los mismos clientes y los siguientes señores.

Palma, Mariano Jaquotot, Perejil 11 y 13; LA PUEBLA, Pedro Bennasar (a) Reynés, calle Ancha 115; ALCUDIA, Bernardo Martorell (a) Canta, calle de la Cuartera 2; ALARÓ, Miguel Amengual, Palau núm. 15; POLLENSA, José Cifre (a) Blay, Huerta número 50; MURO, Miguel Tugores, Cánovas 22.

V. TORT MATAMALA

Palacio 14, PALMA

Es la casa mejor surtida y que cuenta con modelos los más perfeccionados en toda clase de fajas ventrales.

Modelo especial con almohadilla neumática para contención de desprendimiento de riñones e intestinos. Personal técnico para su aplicación.

¡Alerta! ¡Alerta! ¡Alerta!

Se ofrecen en esta población aguas minerales como procedentes de los manantiales «Vichy Catalán», sin serlo.

Llamamos la atención de los consumidores para que no se dejen sorprender y para que se fijen bien en las botellas que les ofrezcan puesto que las de los manantiales Vichy Catalán llevan tapones, cápsulas, precintos y etiquetas con el nombre »Sociedad Anónima, Vichi Catalán«, y por lo tanto que han de proceder de dichos manantiales las que no las lleven.

Suma y Sigue

Sigue la asombrosa rebaja de precios

Visite nuestra exposición y comprará

Artículos surtidos

Para Señora, desde Ptas. 10
Para Caballero, desde id. 18
Para niños, todos los precios.

Saldos desde pts. 5

CALZADOS BAZAR BALEAR

ELABORACION MANUAL

Directamente al consumidor

Sindicato, 57 - Palma

CRIADA

Con buenas referecias la necesita matrimonio catalan sin hijos. Razón Centro de Anuncios.

Camioneta FORD

Se desea vender una para pasageros, estado casi nuevo. Se darian facilidades de pago. Razón Centro de Anuncios.

PERDIDA

Un bajo de pendiente forma circular de diamantes pequeños y uno grande en el centro. Se gratificará su devolución, Merceria, Colon número 64.

SEÑORITA

Huérfana de padre y madre y sin familia alguna, desearia encontrar familia católica que la prohijara, Puede dar buenas referencias.
Informes Centro de Auuncio.

PAN INTEGRAL

Recomondado por señores Médicos. Se vende en

Forn Cremat

Cavalleria—29.

DENTADURAS

Se compran usadas pagando buen precio por estropeadasque estén, Palacio,-2, plateria.

ALQUILARIA

Dos o tres habitaciones en punto céntrico de esta Ciudad (preferible con agua corriente) con despacho. Informes Centro de Anuncios.

Se ofrece

Hombre de 56 años para guarda de almacén, agencia o cosa análoga.
Informes: Centro de Anuncios.

CAFÉ

Se desea vender uno situado en punto céntrico. Razón Centro de Anuncios.

AVISO

Por tener que ausentarse se cede participación en importante taller de Ebanistería establecido en Palma.
Informes Centro de Anuncios.

ALQUILARIA

Medio pisito o bien dos habitaciones con derecho a cocina en casa poticular. Razón Centro de Anuncios.