LA ÚLTIMA HORA

Número suelto 10 cénts.

DIARIO DE LA NOCHE, DE INFORMACION, LITERARIO Y ARTISTICO

Año XXXIII.—Número 11.099

SUSCRIPCION: Un mes. . . . 3 pesetas
Extranjero, semestre . 20 »

Palma de Mallorca, Sábado 7 de Agosto de 1926.

REDACCIÓN Y ADMINISTRACIÓN
San Bartolomé, 52 — Teléfono n.º 6

DEL MOMENTO

Las escalinatas del Mirador

Han empezado las obras de construcción de una rampa o escalera provisional que enlazará el Mirador con las Murallas de Mar, la cual se construye de acuerdo con el proyecto de escalinatas formado por el Arquitecto Municipal señor Bennazar, aprobado por el Ayuntamiento, obras que entendemos deberían proseguirse hasta dejar totalmente terminadas las escalinatas que dan frente a la calle de Palacio.

Las obras que actualmente se llevan a cabo en el Mirador, frente a la calle de Palacio, en el lugar que habrá de ocupar la primera de las tres escalinatas que forman el proyecto del arquitecto municipal don Gaspar Bennazar, aprobado por el Ayuntamiento, cuyas obras, proyectadas de acuerdo con este proyecto y que se han emprendido para dar cuanto antes acceso a las Murallas de Mar, no solo merecen en la forma que se realizan nuestra más completa conformidad sino que desearíamos que ya no se interrumpieran hasta haber realizado totalmente la escalinata que formando parte del expresado proyecto ha de construirse en el propio lugar donde se efectúan dichas obras.

Estas comenzaron por disposición del Alcalde accidental señor Crespo de Estrada, atendiendo a las súplicas que se le venían formulando para que en una o en otra forma se diera acceso a las Murallas desde el Mirador, lugares frecuentadísimos y cuya incomunicación desde que se derrumbó la escalera que estaba construida adosada al Palacio de la Almudaina, causa molestias al público.

Actualmente dispone el Ayuntamiento de escasa consignación para las obras comenzadas, pues en los presupuestos solamente se reservaron ocho mil pesetas para comenzar la construcción de las escalinatas, cantidad no solo insuficiente para la realización de la obra completa, sino que tampoco basta para construir una de las tres escalinatas que forman el proyecto.

Está acordado en principio desglosar del proyecto general, la escalinata que da frente a la calle de Palacio, dejando la construcción de las otras dos para cuando se haya obtenido del ramo militar la correspondiente autorización para realizarlas por cuanto afectan al parque de artillería instalado en el lugar conocido por *Ses Bóvedes*, y cuente el Ayuntamiento con recursos para construirlas.

La escalinata primera, cuyo proyecto fué desarrollado con más detalle, se consideró que debía construirse sin pérdida de tiempo.

Así se estimó porque no es posible sin causar molestias al vecindario, mantener por más tiempo incomunicado el Mirador con las Murallas de Mar, ni es posible tan poco sin que ello afee el expresado lugar, mantener por mucho tiempo una rampa o escalera provisional.

Plácemes merece el señor Crespo de Estrada por su decisión de dar comienzo a las obras; pero éstas no deben interrumpirse ya hasta que quede terminada la parte del proyecto que se acordó desglosar.

Así nos permitimos indicarlo al Alcalde propietario señor Marqués del Palmer, de cuya actividad y entusiasmo en pro del embellecimiento de Palma, tantas pruebas tiene dadas, seguros de que apreciará en igual forma que nosotros que en aquel lugar, el más bello y el de más carácter de la población, una obra provisional incompleta formará un mal contraste.

No hay consignación bastante para hacerlo, pues como llevamos dicho, en los presupuestos figura una cantidad de ocho mil pesetas solamente, para comenzar las escalinatas.

Bien sea mediante una transferencia de crédito, bien mediante un presupuesto extraordinario, sea por el medio que fuere, es preciso arbitrar recursos para que las obras comenzadas no tengan que ser interrumpidas hasta su total terminación.

Esta es una mejora que la reclaman de consuno la comodidad del vecindario y el ornato de la población, y por consiguiente ha de estimarla inexcusable la Corporación.

Adquirida la Caseta del Mirador, aprobado el proyecto de escalinatas del señor Bennazar, comenzadas las obras para dar comunicación desde el Mirador a las murallas, sería sensible que por falta de una cantidad que completase la que se precise para realizar la primera de las tres escalinatas acordadas, quedase, y Dios sabe luego hasta cuando, una mera construcción provisional.

La excursión del Real Club de Regatas al Torrent de Pareys

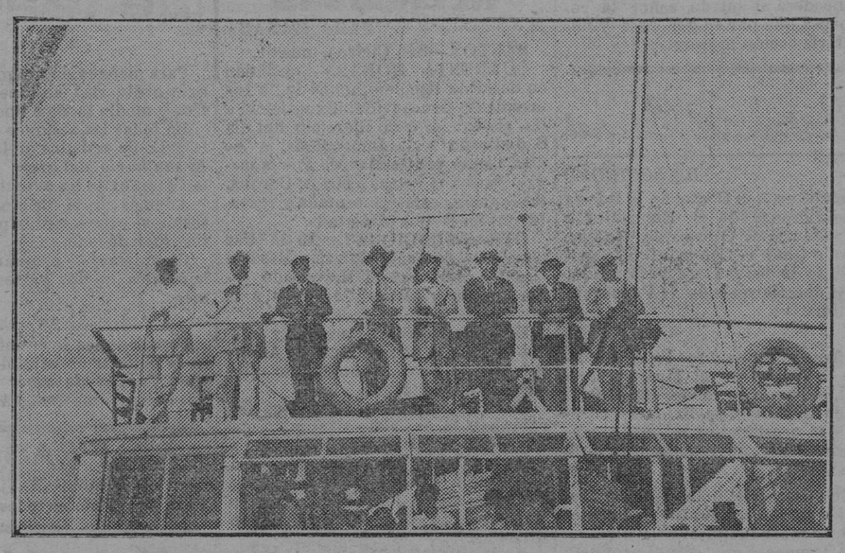

Sobre el puente del «Balear».—El capitan del buque, señor Compañy y el Presidente del Real Club don Antonio Pou acompañados por elementos de la Directiva del Club y oficialidad del barco.—Foto Royal.

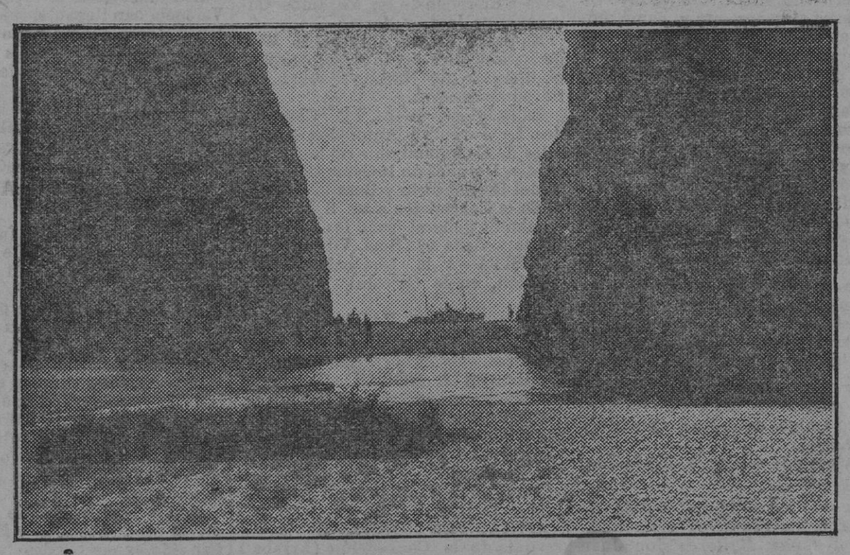

El «Balear» fondeado frente al Torrent de Pareys.—Desembarco de excursionistas.—Foto Royal.

MOTIVOS ESPAÑOLES

Arrieros de Vélez...

Ya están aquí los arrieros
de la costa malagueña.
Tienen acento rondeño
y las eses hacen zetas.
Por el camino de Loja
suena su esquila la recua.
Los asnos vienen cargados
de cañaduz, y a la vuelta
conducirán hasta Vélez
las corambres aceiteras,
con rubios caldos de Iznájar
o de Rute o de Lucena...

Ya están aquí los arrieros
de la costa malagueña.

Son talludos mozos, serios
y laboriosos. Se afeitan
los tufos. Usan de pana
el pantalón, y requiebran
a las mozas en los blancos
paradores de las recuas.
Son prudentes los arrieros.
El sombrero atrás se echan,
dicen: «Nostrama», si ofrecen
su mercancía en las puertas...
Venden por el pueblo pasas
y miel de caña, morena,
que pesan en un cacharro
luego que el cacharro pesan...

Ya están aquí los arrieros
de la costa malagueña.

Por el puente del molino,
desde el balcón de macetas
llameantes, Asunción,
la mocita molinera,
ve pasar a los arrieros
hacia la andaluza aldea.

Luego, cuando otra vez crucen,
a la vuelta—
los asnillos ya cargados
de corambres aceiteras—,
Asunción, núbil oasis
de la mocedad arriera,
ya estará al balcón. La tarde,
junto al río, olerá a huerta,
y Asunción, a jazmín real;
cuando ya cruce la recua,
jinete en su mula roma,
Pepe, el de Casabermeja—
mocito medio mulato,
que quiere a la molinera—,
la mirará sonriente,
después alzará con pena
y con codicia los ojos
al cielo... Y entonces ella,
poniéndose colorada—
geranio de sus macetas—,
llevará su mano núbil
con coquetería artera
para asentarse el peinado
que los claveles incendian...

¡Ya están aquí los arrieros
de la costa malagueña!

MIGUEL DE CASTRO

Retablo pintoresco

TRAS LA FORMULA DE UN PLEITO, SURGE UNA FRASE.

Todos abogados de esta población, nos referimos a los de primera categoría, han tenido su momento de actualidad, que ha durado más o menos tiempo. Y entre los que han gozado de este privilegio figura D. Francisco Pou Bonet, perteneciente a la familia Pou, esa familia, en la que se han destacado tantos varones que han brillado en las ciencias y en las artes. El Sr. Pou Bonet logró un nombre envidiable, que conquistó gracias a su inteligencia y a su laboriosidad. Todavía, a pesar de los años transcurridos desde su fallecimiento, llega hasta nosotros, una frase, que era muy común entre la payesía:—«*Ell sab mes que's Misé Pou*» que se aplicaba para ponderar la viveza de alguien.

Era de ideas avanzadas, pues militó en la izquierda dinástica que acaudillaba el general López Dominguez; y aunque este le ofreciera, importantes cargos, por su excesiva modestia no aceptó ninguno.

Su bufete sirvió para que en él hicieran sus primeros ensayos en la abogacía entre otros D. Manuel Guasp, D. Ramón Obrador, D. Alejandro Rosselló, D. Luis Martí, y sus hijos D. Martín y D. Jerónimo Pou.

La clientela que desfilaba por su bufete era numerosa, tanta, que cierto año se le hizo observar, que él solo había informado en la Audiencia, más que los demás abogados juntos. Entonces él tomó una determinación: se impuso un recargo, que aplicó al pago de la contribución de los abogados noveles que en aquel entonces ejercían la profesión.

Hasta nosotros ha llegado una anécdota que ha sentado la categoría de máxima vulgar. El hecho ocurrió en el despacho del Sr. Pou. En aquel sitio estaban congregados varios abogados y procuradores. Todos estaban allí para discutir la tramitación y fórmula de un pleito famoso. ¿Comprendeis la trascendencia de aquel acto?

De lo que allí se resolviera, dependía, sin duda, el encauzamiento para mejor resolver la cuestión. Era, pues, asunto por demás serio, y sin embargo, terminó con una expresión, que llenó de regocijo a los que estaban congregados.

D. Francisco Pou, con aquella diafanidad de criterio, que se dice era su manera peculiar, explicó las normas para llevar a cabo la tramitación del pleito y explanó la fórmula a que éste debía sujetarse.

Parecía que todos estaban conformes con aquella voz tan autorizada; parecía que no debía surgir ninguna discrepancia, pues todos callaron; se iba, pues a aceptar aquella proposición; pero de pronto, una voz, de tono emocionante se atrevió a irrumpir en el silencio prolongado que siguió a las palabras del señor Pou. Aquella voz, era la de un modesto procurador, quien, con el estupor de los allí reunidos, fué haciendo algunas observaciones ampliando el juicio expuesto por el Sr. Pou, y lo hizo de tal manera, y de modo tan preciso y justo, que el Sr. Pou, seguidamente lo aceptó diciéndole:

—Muy bien, muy bien. Ya lo ven, señores; ya tenemos pauta nueva. Lo expuesto está muy bien dicho.—Y añadió:—*Mes saben un misé y un ase, que un misé tot sol.*

La carcajada fué general. Todos miraron al procurador y éste, tal vez no comprendiendo, en aquel momento, el alcance de la frase del Sr. Pou, se mostró muy satisfecho y modestamente lo agradeció.

JOSÉ VIVES VERGER.

CUENTOS DEL SABADO

El preferido

—Me pregunta usted por qué quiero más a este que a los demás—me dijo el dueño de la casa en que me hospedaba.—Es que este niño fué el origen de mi felicidad y la razón de ser de sus hermanos. Sin él no hubiera existido para mi nada de cuanto alegra mi existencia, todo lo que me presenta de agradable y risueño la estructura de esas lagunas y las deliciosas noches estivales que pasamos bajo estos árboles. El fué quien tejió mi vida; mi salvador, mi profeta, mi elegido.

Yo nací dotado de una fealdad extremada y de una timidez que acrecentaba aún el infierno de mi fealdad. La suerte misteriosa me había dado, por añadidura, el sentido y el sentimiento de la belleza en tan alto grado, que no podía enamorarme más que de las mujeres dotadas de los dones de Afrodita.

Así, pues, arrastré una juventud desdichadísima, llena de deseos violentos y de ensueños irrealizables, hasta el punto de creer que mi vida no merecía prolongarse, como no encontrase el hada que quisiera curarme de mi dolencia.

Creía hallarme en el colmo de la desgracia, y sin embargo, aun pude ascender en ella algunos grados: en un motín de mozos de café, en el cual me encontré envuelto al atravesar una calle, dos forzudos agentes de policía me acometieron por error o por mala intención, y me estropearon un ojo.

Los mejores médicos no pudieron evitar que mi fealdad se acrecentase notablemente con un ojo de cristal fino, fúnebre, que horrorizaba a los más tolerantes.

El horror y el disgusto por la vida me recluyeron en la soledad, haciéndome meditar día y noche sobre el valor específico del láudano, de la cuerda, del carbón y del revólver.

Una tarde en que la luz del crepúsculo no acababa de extinguirse, oí un rumor al volver la esquina de mi calle. Inmediatamente vi correr una joven con el pelo suelto, densamente pálida y que me pareció encantadora.

Se acercó a mí con los brazos extendidos en ademán de súplica y con expresión de locura en el rostro, me dijo:

—¡Sálveme usted!... ¡Quieren matarme!

Me pareció la mujer más hermosa que había visto en mi vida. No vacilé ni un momento; la hice entrar en mi casa a escape, y yo me quedé contemplando el horizonte.

Sin embargo estaba oyendo resonar unos pasos fuertes y ligeros por la calle, y se presentó de pronto la silueta de un hombre, un campesino alto y fornido, con una podadera en la mano.

Al verme se detuvo, me miró con insistencia, y con voz ronca y sofocante me preguntó:

—¿No ha visto usted pasar por aquí una mujer?

Yo le contesté tranquilamente:

—Sí. Iba corriendo. ¿Por qué la persigue usted?

—Soy su padre... ¡La voy a...!

No concluyó la frase y siguió su camino. No entré en mi casa hasta que cesé de oir el ruido de sus zapatones en la acera.

Encontré a la fugitiva sentada en una silla y temblando de pies a cabeza.

Me acogió con una divina mirada de agradecimiento y de dolor.

Vi que no me había equivocado en juzgarla hermosa como la mujer que más pueda serlo.

—Tranquilícese usted—le dije con toda la ternura de que soy capaz.—No hay nada en el mundo que pueda impedirme que la proteja, se de quien sea. Nada le he de preguntar a usted respecto a su secreto.

En medio de su espanto, al oirme no pudo reprimir un gesto de altivez.

—Es usted demasiado bueno—me dijo la joven—para que pueda ocultarle la verdad... He tenido la desgracia de confiar en las palabras de un hombre que me prometió casarse conmigo. Voy a ser madre. El se niega a cumplir su palabra y mi padre quiere matarme.

—Ya haremos que se avenga a razones su señor padre.

—Me matará. Es incapaz de perdonar.

La esperanza palpitó en mi pecho como la savia primaveral.

La encantadora condenada a muerte era la exacta figura en que yo había encarnado en mis sueños la felicidad; pero si poseía el encanto de la más delicada belleza, sin duda ignoraba la fragilidad de los caprichos y de las palabras masculinas.

Permanecí un momento indeciso, ansioso de formular mi deseo y temeroso al mismo tiempo de que mi nuevo ensueño f acasase, como todos los demás.

Al fin me aventuré a decirle:

—¿La mataría a usted su padre si supiese que tenía usted otro prometido?

Me miró asombrada.

—Pero ¿cómo es posible que tenga yo otro prometido? Unicamente podría ser un hombre que se vendiese y mi padre le rechazaría.

—Mireme usted—le dije con cierta aspereza—y dígame si me aceptaría por marido... pero fíjese usted bien en mí,

Me miró atentamente y me dijo con cierta sonrisa compasiva e incrédula:

—¿Sería usted capaz de cargar con una mujer como yo?

—Tan cierto como que estamos aquí los dos—añadí con firmeza.—Le propongo a usted el matrimonio... si está usted dispuesta a olvidarse de todo lo pasado y si mi cara no le parece a usted un obstáculo.

Me volvió a mirar otra vez más sorprendida y de pronto, echándose a llorar, exclamó:

—¡Si eso fuese verdad, le adoraría a usted como se adora a Nuestro Señor Jesucristo!

Y ya lo ve usted—añadió mi huésped:—me casé con la fugitiva y dudo de que el mismo don Juan fuese nunca amado por ninguna de sus víctimas como yo lo he sido de esta maravillosa mujer. Mi vida, que sólo valía lo que una bala o la hoja de un puñal, se ha convertido en un paraíso. Ya ve usted si es natural que quiera más que a los otros a este niño, que ya antes de ver la luz me trajo el milagro de la felicidad.

H. ROSNY

EL REY DE LOS BELGAS EN MOTOCICLETA

"Si non e vero...,,

París.—«New York Herald», en su edición parisiense, publica una pintoresca pero edificante historia que tiende a hacer aún más simpática la simpática figura del Rey de los belgas.

El citado periódico dice que el Rey Alberto, queriendo dar un ejemplo de economía a su pueblo, decidió servirse frecuentemente de la motocicleta en vez de emplear el automóvil.

Recientemente, según el referido periódico, el Rey Alberto se dirigía montando su «moto» al castillo real de Cargnon.

Dos gendarmes le hicieron detener la marcha para pedirle la licencia correspondiente al nuevo tributo sobre las motocicletas. El Rey que había pagado el nuevo impuesto, mostró su licencia, y la sorpresa de los gendarmes no tuvo límite cuando vieron en e la inscrito el nombre de «Alberto, de Bélgica». Se deshicieron en excusas, haciendo la venia militar. El Rey continuó su viaje.

LA RIQUEZA DE LOS EE. UU.

No nos caben los millones en el título

El capital de los Bancos del Estado aumentó a razón de un 40 por 100.

Nueva York.—En el informe dado ayer como cierre del primer semestre del año por míster N. Sims, secretario y tesorero de la Asociación Nacional de Inspectores de Bancos de los Estados Unidos, se expone que el capital, los depósitos y los recursos totales de los Bancos en los Estados de la nación continental ascienden en esta fecha a una cantidad notablemente superior a todas las registradas.

El informe es una recopilación de datos de una Memoria presentada por Mr. N. Sims ante la asamblea anual celebrada en Columbus (Ohio), en la que estaban incluídas las transacciones hasta el mes de abril.

De un total de 28 280 Bancos que había el día 12 de abril del año actual, el informe manifiesta que 20.289 eran Bancos del Estado y 8 000 Bancos nacionales. El capital total, con superávit y utilidades no distribuídas, ascendió a 7.398.018.903 dólares; el total del dinero depositado ascendió a 54.291 833 973 y el total de recursos a 63 999.452 890. Los depósitos aumentaron en 3.794.525 031 y el total de los recursos fueron 3.487.607.427, mayores que el elevado «record» del año pasado.

Los Bancos del Estado poseían un capital, superávit y dividendos sin distribuir de 4 288 361.903 dólares, cifra que se debe comparar con los Bancos nacionales. Los depósitos en las instituciones de los Estados fueron 69 por 100 mayores y el total de los recursos un 57 por 100 más elevados que los poseídos por los Bancos nacionales.

Desde el 30 de junio de 1919, fecha en que realizó su primera investigación y emitió informe Mr. Sims, el capital, los superávit y los dividendos no distribuídos han aumentado en los Bancos del Estado en dólares 1.388.699 225, y en los Bancos nacionales en 746 179 000 dólares.

Como dato resumen, dice Mr. Sims que los negocios bancarios y, por ende, el capital, han aumentado desde 1919 en un promedio del 40 por 100.

CARNET DE UN CURIOSO

EN EL SIGLO XVII

En el siglo XVII, cuando en la Corte de las Españas todo eran diversiones y aparatosas fiestas en calles y plazas, gastando enormes sumas en comedias, en toros y en lucidas mascaradas mientras en las casas reinaba la miseria, llegando a faltar un día en el Palacio Real la comida y sabiéndose de público que los lacayos y cocheros del rey eran los menos retribuídos, sucediendo que los tributos e impuestos no bastaban a cubrir el déficit a pesar de haberse impuesto contribuciones hasta por las ventanas y balcones de la casa, era necesario por cualquier medio buscar dinero, y así se apelaba a toda clase de recursos.

Por esta época vivía en Madrid un francés, el cual propuso a S. M. quedarse con la venta exclusiva de las escobas, entregando al rey una fuerte suma, proposición que fué aceptada por el monarca con mil amores.

Aseguran los cronistas que el francés no perdió en el contrato.

LA ELECTRIFICACIÓN DE LOS FERROCARRILES ALEMANES.

Las obras para la electrificación de los ferrocarriles alemanes prosiguen con gran intensidad, especialmente en las regiones de Baviera, Wurtemberg y Baden, donde los grandes saltos de agua de los Alpes y del Jura constituyen una fuente inagotable de energía eléctrica.

Terminada ya la electrificación de varios tramos de la red interior alemana, se procede en la actualidad a electrificar el trecho alemán de algunas líneas internacionales.

Los trabajos de la línea Munich-Kufstein (frontera austriaca) están próximos a terminarse, y dentro de poco empezarán las obras para la electrificación de la línea de Munich a Kehl (frontera francesa), por Stuttgart y Carlsruhe.

DIÁLOGOS

Turista.—¿Por qué tienen ustedes tan malas carreteras?

Hijo del país.—Para preservarnos de los «autos». Preferimos morirnos de viejos.

Piano Chassaigne Frères

Lo poseen y recomiendan todos los principales profesores de Mallorca.

CASA BANQUÉ, Calle Colón, 34.

ACTUALIDAD GRAFICA

SANTANDER.—A BORDO DEL «MEMPHIS»
Sus Majestades (x) en el puente del acorazado norteamericano, presenciando las maniobras de la tripulación.

M.C.D. 2022

PLAZA DE TOROS DE PALMA

Domingo 8 de Agosto de 1926. A las 5 de la tarde

SOLEMNE CORRIDA DE TOROS

6 preciosos toros 6 de SAMUEL HERMANOS

Los dos primeros rejoneados por el famoso Caballista.

ALFONSO REYES con su cuadrilla

Cuatro toros en lidia ordinaria, por los célebres matadores, Reyes del volapié

LUIS FREG y ZURITO con sus cuadrillas

Sobresaliente RICARDO ROMERO FREG

Sombra 8 pesetas. Sol 5 id.

TEATRO LIRICO Mañana de 3'30 tarde a 12 noche

Las grandes superproducciones

EL SANTUARIO DEL AMOR PERDIDO

FLOR DE LODO

Grandes Verbenas Populares

en el CORP-MAR

para los días 7 y 8 de los corrientes organizadas por la

SOCIEDAD BELLVER

Nutrida y completa orquesta con jazbán.—Fantástica iluminación.—Sorpresas y variadas atracciones.

Gran concurso de Mantones de Manila con valiosos y numerosos premios.

Interesante y simpática fiesta infantil.—Servicio de restaurant y refrescos.
Al terminar las fiestas habrá servicio especial de tranvías y automóviles.
Se facilitan invitaciones en la Sociedad Bellver y a la entrada en el Corp-Mar.

Informaciones

Asuntos municipales

El Alcalde señor Marqués del Palmer nos ha manifestado que había Delegado en el concejal don Antonio Torres las funciones de la sección de Obras.

El señor Torres en vista de la referida delegación ha presentado la dimisión de Jurado por resultar incompatibles los citados cargos.

•

Según impresiones recogidas en el Ayuntamiento en la próxima sesión del pleno serán nombrados Tenientes de Alcalde en las vacantes que dejaron los señores Jaume y Morants, los concejales D. Antonio Torres y D. Juan Aguiló Valentí.

La Asociación de Fondistas

Esta entidad que preside don Juan Pensabene realizó ayer una excursión al Puerto de Pollensa, siendo admiradas una vez más las bellezas de aquellos espléndidos parajes.

Se reunieron en fraternal banquete en el Hotel «Mar i Cel» propiedad de los Hermanos Buadas, sirviéndose un espléndido menú.

Durante el acto reinó la mayor cordialidad y compañerismo entre los reunidos y hubo brindis entusiastas.

La verbena de esta noche en el Velódromo

Siguiendo la costumbre establecida por el «Veloz Sport Balear», de celebrar todos los sábados del presente verano, verbenas en el Velódromo, esta noche tendrá lugar una con carácter extraordinario, en la que se destinará uno de los bailables al baile de la «Bola», habrá también un número sorpresa que con seguridad deleitará la concurrencia y dará lugar a que ésta pueda pasar un rato alegre y divertido, pues dicho número a celebrar es en extremo cómico.

Además del servicio de consumaciones, han sido modificados los puestos de atracciones a fin de hacerlos en lo posible todo lo amenos que se pueda.

Según la animación observada entre el elemento joven del Veloz, se espera habrá una concurrencia extraordinaria, como la hubo en la última verbena celebrada.

Colegio de Agentes comerciales

La Junta de Gobierno del Colegio de Agentes comerciales matriculados en Mallorca, con domicilio en la Cámara de Comercio ha quedado constituída en la siguiente forma:

Presidente: don Gabriel Salvá Marcús.

Vicepresidente: don Antonio Calcina Amic.

Secretario: don Gabriel Más Catalá.

Contador: don Bartolomé Planas.

Tesorero: don Jaime Fornaris.

Vocales: don Mariano Jaquotot; don Miguel Ramón; don Agustín Estarellas, don José Torres; don Andrés Salom; don Miguel Aguiló; don Bartolomé Ramón; don Miguel Juan don Jaime Coll y don Emilio Servera.

La jornada máxima legal para algunos empleados de compañías ferroviarias

Visto el expediente promovido por las Compañías de ferrocarriles de Madrid a Zaragoza y a Alicante, de Madrid a Cáceres y Portugal y del Oeste de España, solicitando se fije el verdadero sentido de la disposición primera de la real orden de 24 de septiembre de 1925, se ha dispuesto declarar que dicha disposición no ha modificado la jornada máxima legal para los porteros, conserjes y ordenanzas de las oficinas y talleres de las compañías de ferrocarriles, que seguirá siendo de ocho horas, como lo es para los agentes de igual clase que prestan servicio en los talleres, siendo sólo abonables, por lo tanto, en concepto de horas extraordinarias las que se trabajen por los agentes de que se trata sobre dichas ocho horas.

El Sr. Gobernador a Menorca

Dice el *Bien Público* de Mahón que por noticias particulares sabe que el Gobernador Civil de la provincia, don Pedro Llosas, tiene el proyecto de visitar en breve aquella isla, en donde permanecerá algunos días.

Subastas de productos forestales

Para el día 26 del actual, en la Jefatura de Obras públicas tendrán lugar, comenzando a las diez y media, las subastas de cuatro lotes de productos de corta y poda de arbolado utilizables para industria, procedentes del kilometro 1 de la carretera Prolongación de la de Palma al puerto de Sóller al puerto de Palma, depositados en el Vivero de Pont d'Inca propiedad de Obras Públicas y en cuyo local podrán verlo todos los días laborables de 10 a 12 los que quieran interesarse en la subasta.

Las piezas que constituyen los lotes son los siguientes:

Lote número 1.—Número de piezas 19.—Clase de madera, Platero.—Dimensiones aproximadas: Diámetro medio, 40 centímetros; longitud media, 4'50 metros.—Aprovechamiento que se le supone, Ebanistería.—Tasación, 708'00 pesetas.

Lote número 2—Número de piezas 19.—Clase de madera, Platero.—Dimensiones aproximadas: Diámetro medio, 40 centímetros; longitud media, 3'60 metros.—Aprovechamiento que se le supone, Ebanistería.—Tasación 600 00 pesetas.

Lote número 3.—Número de piezas 65.—Clase de madera, Platero.—Dimensiones aproximadas: Diámetro medio, 24 centímetros; longitud media, 3'00 metros.—Aprovechamiento que se le supone, Ebanistería.—Tasación 300 00 pesetas.

Lote número 4,—Número de piezas 257.—Clase de madera, Platero.—Dimensiones aproximadas: Diámetro medio, 13 centímetros; longitud media, 2'25 metros.—Aprovechamiento que se le supone, carretería.—Tasación 200 pesetas.

Hurtos de almendras

A punto de recoger ya las almendras, parece que va generalizándose, entre algún aprovechado, la idea de quitar de los árboles las que no les pertenecen. Ello lo demuestran los dos partes de la Guardia Civil, uno de la del puesto de Andraitx y otro de la de Santa Margarita, en los que se comunica al señor Gobernador que en determinado predio de cada uno de dichos pueblos, ha sido quitado de cuatro almendros y sustraído el fruto que contenían.

Por sospechas que sean los autores del hecho han sido detenidos y puestos a disposición del Juez correspondiente, dos individuos vecinos cada uno de las expresadas localidades.

El valor de las almendras sustraídas se eleva a un centenar de pesetas.

El personal de los vapores

El Capitán de la Marina Mercante don Joaquín Seoane, que mandaba el vapor correo *Delfín*, ha sido destinado a continuar sus servicios en el *Vicente Puchol*, de la misma compañía, siendo nombrado para sustituirle el capitán don Matías Morales, a cuyo mando va ya el citado vapor de la Trasmediterránea.

Provisión de plazas de agentes de vigilancia

El «Diario Oficial del Ministerio de la Guerra», publica esta Real orden circular de 5 de junio último (D. O. núm. 124), dando normas para proveer 166 plazas de vigilantes de segunda clase de cuerpo de vigilancia entre suboficiales y sargentos activos del ejército, se resuelve lo siguiente;

Primero.—Todas las clases mencionadas que una vez terminados los exámenes ingresen en el citado cuerpo, continuarán no obstante en sus escalalones respectivos, supernumerarios y afectos para haberes a los distintos cuerpos, previa la nivelación a que hace referencia la Real orden de 5 de junio citada, percibiendo el sueldo, gratificación de casa y sobrehaber, así como los premios de reenganche que les correspondan por sus años de servicios, además de la gratificación que en la real orden de convocatoria se señala, pudiendo solicitar la continuación en el servicio por periodos sucesivos, cobrando los nuevos premios que a cada uno esté señalado y ascendiendo a suboficial siempre que reunan las condiciones reglamentarias o volviendo a cuerpo activo para acreditarlas.

Segundo.—Al ascender a oficial previos los requisitos expuestos anteriormente, deberán reintegrarse al ejército, causando baja en el cuerpo de vigilancia.

Tercero.—Al corresponderles el retiro forzoso en el ejército, percibirán el sueldo a que por su nueva situación de retirados tienen derecho.

La orquestina Padró

Mañana domingo llegarán procedente de Barcelona los señores profesores que forman la orquestina Padró.

Por la noche de nueve y media a doce tendrá lugar en el Café Alhambra el concierto a cargo de dicha orquestina con arreglo al programa que publicamos en otro lugar de este número.

Dado el éxito que la temporada pasada obtuvo dicha orquestina, es de suponer que las veladas de la Alhambra se verán ahora muy concurridas.

Cae al agua y casi se ahoga

El martes pasado, al anochecer, ocurrió en Mahón el siguiente hecho:

Un anciano, vecino de Mahón, que estaba con su familia en uno de los almacenes del puerto, se acercó a la orilla con el propósito de lavarse las manos, pero al inclinarse para mojarlas en el mar, sufrió un vahido y cayó al agua, viéndose en situación difícil, pues a más de su edad avanzada que le restaba agilidad, no sabía nadar.

Visto el accidente por el cartero de la Estafeta don Pedro Robert Grumé, acudió inmediatamente a la orilla y percatándose del peligro inminente que corría el anciano, se arrojó al mar tal como se hallaba, logrando no sin grandes trabajos salvarlo, que si no hubiera sido por la eficaz intervención de dicho señor, hubiera perecido, pues en sus esfuerzos apartábase de la orilla.

El hecho fué presenciado por numeroso público que elogió el rasgo del señor Robert y su acto meritorio que, al publicarlo recomendamos a aquella Junta Local de Salvamento de Náufragos confiando que previa instrucción del oportuno expediente, se concederá al citado señor la recompensa que por su generosa y humanitaria acción merece.

Notas del Carnet

DE SOCIEDAD

Leemos en A *B C* que en la Iglesia de San Lorenzo de El Escorial fué bautizado por el Obispo de Huesca, Rdmo. e Ilmo. P. Colom el hijo primogénito de los señores de Conrado, e hijos del Marqués de la Fuensanta de Palma.

PERSONALES

Mañana a la una y media de la tarde se celebrará en el Mediterráneo Hotel, el banquete con que la Asociación de la Prensa de Baleares obsequia a su presidente y estimado compañero nuestro de redacción D. José Tous Lladó.

* En el semanario de Andraitx leemos las siguientes líneas que gustosamente reproducimos:

«El homenaje que con el producto de la suscripción que viene publicándose en la prensa de esta villa y en la de S'Arracó se ha de tributar a don Bernardo Riera con motivo de su ascenso al generalato y como modesta expresión del afecto, gratitud y consideración que este, su pueblo natal, con entrañable sinceridad le profesa, consistirá en la ofrenda de una «faja de general de primera clase», acompañada de la lista de todos los donantes. La faja está ya encargada y será entregada con la lista mencionada a nuestro insigne paisano el día 20 del próximo agosto, en el que celebra su fiesta onomástica. Ambos objetos se expondrán al público antes de ser entregados.»

* En la clínica del Dr. Juaneda ha sido operada con resultado altamente satisfactorio, la señora doña Catalina Ferrer, hermana del médico de Andraitx don Pedro.

* Guarda cama ligeramente enfermo, el médico de la Casa de Socorro nuestro amigo don Juan Quadreny Torres.

Le deseamos pronto y total restablecimiento.

* Ha sido ascendido a capitán de la Trasmediterránea, el primer oficial del vapor *Mallorca* don Juan Planas.

Dicho señor ha tomado el mando del vapor *Salvador Giner*.

* Ha sido ascendido a Jefe de Negociado de segunda clase, en el Cuerpo General de Hacienda Pública, nuestro estimado amigo don Luis Serra Oliver, que presta sus servicios en la Delegación de Hacienda de Madrid.

Reciba nuestra más cordial felicitación.

* Habiéndose agravado en la enfermedad que padece, esta madrugada ha sido viaticado don Gabriel Cánaves Vidal.

Le deseamos pronto y total restablecimiento.

* Ha sido destinado a prestar sus servicios en el Tercio de Extranjeros nuestro paisano el Alferez de Infantería don Miguel Vila Olaria.

* Desde hace unos días se encuentra en Palma el Grabador-Jefe de la Casa de la Moneda, nuestro paisano don Enrique Vaquer, quien se propone pasar una temporada en esta ciudad.

DE VIAJE

Procedente de Valencia han llegado esta mañana a bordo del vapor *Jorge Juan* don José Ramón, don Miguel Alcon y señora, don Juan Domingo, don Antonio Trias, don Miguel Ca anova, don Mateo Vicent, don Miguel Martinez, don Andrés Mestre, don Juan Herrera, don Manuel Rubio, don Pedro Peña y don Miguel Fuliana y señora.

* Igualmente han llegado los señores Condes de Rótova.

* Tienen decidido viaje a Barcelona para donde se proponen embarcar esta noche a bordo del vapor *Mallorca* don José Costa, don Damián Pizá, don Jaime Muntaner y señora, don Pedro Martí, don Jaime Grau, don Carlos Coll, don Juan Ortega, don Jaime Pericás, don Antonio Brussotto y señora, don Mariano Alomar, don Lorenzo Alou, don José Torres y don Juan Servera.

* Igualmente embarcará para la ciudad Condal, de paso para Sabadell donde va a pasar unos días al lado de sus padres, la distinguida señora doña Carmen Buxó esposa de nuestro estimado amigo don José Martinez.

* También saldrá, de paso para París, nuestro distinguido amigo el joven «sportman» don Bartolomé Guasp Ramón.

* En el correo de esta noche salen para San Sebastián, donde pasarán una temporada en compañía de sus respectivos padres, que se encuentran veraneando en aquella playa, las distinguidas señoras de D. José Feliu y D. Vicente Dorda, de la Compañía Arrendataria de Tabacos.

* El día 6 del corriente salió de Mahón para Barcelona y Madrid, en cuya última de las citadas poblaciones establecerá su residencia, el que hasta hace poco fué Gobernador Militar de aquella plaza general de división Excmo. Sr. don Miguel Cabanellas Ferrer.

A despedir al general y a su distinguida familia fueron al muelle numerosas personas representación de todas las clases sociales de aquella población.

RELIGIOSAS

PARA MAÑANA

SANTOS.—San Ciriaco, mártir.

CUARENTA HORAS.—Continúan en San Francisco en honor de la Inmaculada Concepción. Exposición a las siete; a las ocho Ejercicio del día 8 dedicado a la Inmaculada, a las diez Tercia y Misa Mayor. Por la tarde a las siete y tres cuartos, Corona, Meditación, Estación cantada y reserva de Su Divina Majestad.

OTRAS FUNCIONES.—En la Misa mayor de la Santa Iglesia Catedral Basílica predicará el Reverendo señor don Juan Alcover, adscrito a la misma.

En Santa Eulalia a las siete y media Comunión general para la Archicofradía de María. Al anochecer ejercicio de la visita.

En la Parroquia de la Concepción (Arrabal), a las siete comunión general para las Hijas de María.

En la Merced, a las siete y media, Comunión general para los Indignos Esclavos de Jesús Sacramentado. Por la tarde a las ocho Rosario y meditación.

En Montesión a las siete y media Comunión general y homilía sobre el Evangelio.

En los Sagrados Corazones al anochecer Ejercicio de los Sagrados Corazones de Jesús y María.

En Santa Eulalia durante la Misa de siete se hará con toda solemnidad el Ejercicio de Nuestra Señora del Perpétuo Socorro.

En la Iglesia de los PP. Capuchinos. La Juventud Antoniana tendrá misa de Comunión general a las 8 y media. Después de la Comunión Canto del Responsorio y Besa manos.

En la Concepción a las 8 Misa de comunión general para las Hijas de María y visita a la Sma. Virgen.

VISITA—A la Inmaculada Concepción, en la Cateeral o Concepción.

PARA EL LUNES

SANTOS.—San Justo y Pastor, mártires.

CUARENTA HORAS.—Concluyen en San Francisco, a la Inmaculada. Exposición a las siete, a las diez, Tercia y Misa mayor. Por la tarde a las siete y tres cuartos rezo de la Corona, meditación, estación cantada y resarva de S. D. M. precedida de solemne Te Deum.

OTRAS FUNCIONES.—En la Parroquia de la Concepción (Arrabal) empieza la Novena en honor del glorioso mártir San Magín, Patrón de dicha Parroquia. Se celebrará todos los días en la primera misa, en la de siete y media y por la noche con solemnidad.

En el Oratorio de San Lorenzo se cantarán solemnes Completas en preparación a la fiesta de su Titular.

VISITA.—A Ntra. Sra. del Rosario, en Sta. Catalina de Sena.

MARITIMAS

El movimiento de buques en el puerto ha sido como sigue:

ENTRADAS.—Procedente de Valencia el vapor «Jorge Juan» con el correo, pasaje y carga.

Procedente de Mahón el vapor «Balear» con el correo pasaje y carga.

Procedente de Mahón la goleta «Aurelia» con carga general.

Procedente de Valencia, el pailebot «Lareño» con un cargamento de mercadería general.

SALIDAS.—Para Ibiza y Alicante ha salido esta mañana el vapor «Tintoré

Para Barcelona debe salir esta noche el vapor «Mallorca».

Para Alcira salió el laud «San Miguel» con lastre.

NOTICIAS.—De Barcelona es esperado el pailebot «Mercedes» con abonos.

De Alicante es esperado un pailebot con un cargamento de mercadería general.

EL TIEMPO

Observaciones a 7 horas del día de ayer, facilitadas por la Estación Metereológica del Instituto de Baleares:

Presión atmosférica. . .	760'
Característica de la tendencia barométrica . .	S. C.
Tendencia barométrica .	× 0'4
Dirección y fuerza del viento	N.
Estado del cielo. . . .	Despejado
Temperatura	18
Humedad relativa . . .	80'
Temperatura máxima de ayer.	30'0
Temperatura mínima .	180
Id. del mismo día	
Id. descubierto	17'0
Lluvia en 24 horas . . .	0'0

Mañana:

SANTORAL.—Se celebrará la festividad de San Ciriaco.

CORREO MARITIMO—A las 7 de la mañana llegará vapor correo de Barcelona.

A las 6'30 de la tarde sadrá vapor correo para Tarragona.

MERCADO—Se celebrará en Felanitx.

LIRICO.—Sesiones de cine de 3 y media tarde a 12 noche.

CINES.—Moderno y Oriental.

FARMACIAS ABIERTAS—Lo estarán las siguientes:

Sra. Vda. de I. Forteza calle Cererols.
D. I. Forteza Serra, calle Jaime II.
D. Arturo Segura, San Miguel.
D. Sebastian Bauza, P. S. Antonio.
Y una Farmacia en Santa Catalina.

De teatros

Lírico

Para mañana domingo se anuncian extraordinarias sesiones de cine de tres y media tarde a doce noche.

En todas las sesiones se proyectará la película artística de largo metraje *El santuario del amor perdido*, que tan gran éxito ha obtenido.

Además en la primera y tercera sesión se proyectará la película artística *Flor de lodo*.

Completará el programa la película cómica en dos partes *Trece a la mesa*.

***

Para el lunes se anuncia el estreno de la película artística de largo metraje *Tacaña de amor* interpretada por la bellísima actriz Anita Stewart.

LA FILADORA

GRAN BARATURA

10 °/o Descuento en todos los Artículos

Taurófilas

Esta mañana en el vapor correo de Valencia han llegan el rejoneador Alfonso Reyes, acompañado de sus peones y los matadores Luis Freg y *Zurito*, con sus cuadrillas de picadores y banderilleros.

Hoy a las 5 y media de la tarde tendrá lugar la prueba de caballos, cuyo acto será amenizado por una banda de música.

Las jacas de Alfonso Reyes.

Ayer tarde a las seis, fueron entrenadas las jacas que ha de utilizar en la corrida de mañana, el rejoneador Alfonso Reyes.

Asistió numerosísimo público, que elogió grandemente la excelente preparación de las mismas, que reunen excepcionales condiciones de doma y ligereza, pues se trata de dos magníficos ejemplares de fina sangre.

El palafranero de Alfonso Reyes, dió todo un curso de equitación, siendo repetidamente ovacionado por el numeroso público, que presenciaba el entreno.

En los escaparates de las tiendas de los Sres. Boscana y Mas Burillo, han sido expuestos dos lujosos pares de banderillas, qué la Junta de Protección a la Infancia y Represión de la Mendicidad, ofrecerá a los matadores de la corrida de mañana.

La expectación por esta corrida es enorme, esperándose en la plaza un lleno absoluto, dado el gran número de entradas vendidas, desde que se abrieron los despachos.

Deportivas

FUTBOL.—Sportiva Español.

Mañana a las 6 de la tarde en el campo de la *Unión Sportiva*, de Santa Catalina, tendrá lugar un partido amistoso entre el primer equipo propietario del campo el *Español*.

Banquete a D. Juan Moles.

Anoche, en el «Hotel Mediterráneo», fué obsequiado con un banquete, por los elementos directivos del futbol balear, el delegado de la Federación Catalana de Clubs de Futbol, señor Moles, quien se encuentra entre nosotros con motivo de la reciente Asamblea de Clubs de futbol, la cual él presidió.

Asistieron al banquete unos veinte comensales, representación de todos los sectores de nuestro futbol, adhiriéndose a dicho acto la mayoría de Clubs de esta provincia.

Al final del banquete, durante el cual reinó una gran animación y compañerismo, hablaron los Sres. Font, Presidente del Comité; Sitjar, del «Alfonso XIII»; Guasp, del «Baleares»; Vidal, del «Manacor»; Buades, del «Español» y los representantes «Mediterráneo» y del «Petra».

El Sr. Moles agradeció muchísimo el homenaje que le tributaban los Clubs de Baleares, dedicando luego casi todo su brillante discurso a inculcar en los asistentes el deber que tienen para el bien del deporte de considerar rotas y quitadas de raíz todas las rencillas anteriores y dedicar sus esfuerzos a lograr el engrandecimiento del futbol balear.

Fué muy aplaudido y felicitado.

Terminó el banquete enviándose telegramas a D. Ricardo Cabot y a las Federaciones Nacional y Catalana.

Noticias del Ejército

Destinos.—Artillería: Teniente coronel, don Ignacio de las Llanderas Fraga, disponible en la 7.ª región y en comisión en la comisión en la Academia del Arma, al regimiento mixto de Mallorca, continuado en dicha comisión.

Comandante, don Vicente Fornals Bort, del mixto de Menorca al de Melilla.

Capitanes, don Antonio Salgado Muro, del mixto de Mallorca al de Ceuta.

Don Mateo Oliver Pol, del 5.° Ligero al parque divisionario n.° 5.

Don Jaime Homar Servera, ascendido del mixto de Mallorca, queda en el mismo.

Don Manuel Torrado Varela, del mixto de Mallorca al 1.° de montaña.

Don Juan Coll Mas, del 8.° ligero al parque divisionario n.° 9.

Don Rafael Esponera Vergeron, del 9.° ligero mixto al de Menorca.

Don Ignacio Ferrer Llarza, del regimiento plaza y posición n.° 3, al mixto de Menorca.

Don Juan García Moreno, 4.° Ligero, al mixto de Mallorca.

Don Vicente Sintes Fábregas, ascendido, del servicio de Aviación, continua en el mismo,

Tenientes, don Gabriel Llompart Martínez, don Bartolomé Ordinas Fuster y don Manuel Chacon Valdecañas, al mixto de Mallorca.

Don Ricardo Serrano Navas y don Luis Quintero Ramos Izquierdo, al mixto de Menorca.

Don José Toro Guisa, del mixto de Menorca al 3.° Ligero.

Don Cándido Soto Odriozola, del mixto de Menorca al de Plaza y posición n.° 3.

Don Luis Rodriguez Berasategui, del mixto de Mallorca, al ligero.

Don Carlos Lozano Morán, al 5.° ligero.

Maestros armeros.—Don Mariano Diez Sánchez, del regimiento Inca 62 a la Zona de Larache.

Don Manuel Elices Casareales, del regimiento Mahón 63, a la Plana del mismo.

Ajustadores.—Don Abelardo Aliaga Martinez, del regimiento Mixto Artillería Melilla al de Menorca.

Don Manuel Alonso Menendez, del regimiento Mixto Artillería Menorca, al de Plaza y poción.

Herradores.—Don Pedro Bosch Estades, del regimiento Infantería Inca 62 a la compañía de Ametralladoras del de Bailen 24, sin causar baja en su cuerpo.

Don Pedro Gelabert Cladera, del regimiento Infantería Mahón 63, y prestando servicio en la compañía de ametralladoras del de Bailen 24, a la plana mayor de su regimiento.

Ingenieros.—Comandante: don Francisco Cerdó Pujol, del grupo de Mallorca a la Comandancia y reserva de Barcelona.

Capitanes: Don Francisco Pou Pou, del grupo de Mallorca y en comisión en el cuadro eventual de Ceuta, al batallón de Larache.

Don Guillermo Planas Utrillas, del Centro Electrotécnico y de Comunicaciones, al grupo de Mallorca.

Don Angel Sevillano Contrillas, del 2.° regimiento de ferrocarriles, a la comandancia de Mallorca.

Tenientes: Don Rafael Cortada León del grupo de Menorca, al tercer regimiento Zapadores Minadores.

Don Juan Font Maimó y don José Herraiz Llorens, al grupo de Mallorca.

Don José Negrón Cuevas y don José Díaz Rodríguez, al grupo de Menorca.

Intendencia.—Teniente coronel don José Moreno Burgos, de las oficinas de la 3.ª región a Director del Parque y Jefe de transportes propiedades y accidentes del trabajo de Mahón.

Comandante.—D. Cipriana Santodomingo Lopez, del Ministerio de la Guerra al parque de Palma y delegado para el servicio de hospitales de la plaza.

Capitán.—D. Jaime de Oleza y Guzman de Villoria, del 2.° regto. a las oficinas de la 3.ª región.

Teniente.—D. Wenceslao Fernandez Rajal Pueyo, del servicio de eventualidades de Melilla a las oficinas de Baleares.

Alferez.—D. Juan Cerdó Rosiñol, del 4.° regto. a las oficinas de Baleares.

Escribientes.—D. Antonio Granado Santos, de la Pagduría de Haberes de Baleares a las oficinas de Ceuta.

D. Antonio Mayayo García, de las oficinas de Baleares, a la pagaduría militar de dichas islas.

Sanidad militar.—Comandante médico, D. Manuel Suca Moyá, disponible en la 1.ª región al hospital militar de Mahón.

Oficinas militares.—Escribiente de 1.ª, D. Juan Roig Adrover, excedente en Baleares a la comandancia general de Invalidos militares.

Escribiente de 2.ª, D. Eduardo Ureña Menendez, excedente en Baleares, a la junta de clasificación y revisión de Guipuzcoa.

Centenario Franciscano

Peregrinación Franciscano Balear a Roma, Asís y Pádua. (Organizada por los PP. Franciscanos.

De inteligencia con la Agencia Marzans de reputación mundial y que ofrece inmejorables garantías de buen éxito acabamos de ultimar el itinerario de nuestra Peregrinación.

Aunque esta haya de ser un acto de fé religiosa y de piedad acendrada no hemos querido privar a los que la formen de todo aquello que pueda hacerles util y aún agradable semejante excursión.

Para conseguir ambas cosas hemos procurado armonizarlo todo de tal modo que los peregrinos puedan satisfacer su devoción y piedad y a la vez llenar en cuanto cabe sus justas aspiraciones deteniéndose en donde cómodamente puedan gozar de gratas emociones.

El viaje no puede ser más atrayente aprovechándolo los 22 días que dura la Peregrinación.

Detalles del itinerario

Día 4 de Septiembre. Salida de Palma a las 21, noche en vapor.

Día 5. Llegada a Barcelona por la mañana temprano; desayuno. Salida de Barcelona a las 10 de la mañana, Aduana en Cerbere, comidas en ruta; cambio de tren en Tarascón. Llegada a Marsella a las 24. Traslado a los hoteles.

Día 6. Estancia libre en Marsella, pensión en los hoteles.

Día 7. Salida de Marsella a las 7'05 de la mañana. Aduana y comidas en Ventimille, noche en el tren.

Día 8. Llegada a Roma a las 7'20 de la mañana, traslado a los hoteles.

Dias 9, 10, 11, 12, 13 y 14. Estancia libre en Roma, pensión completa en los hoteles.

Día 15. Salida de Roma a Florencia. Cambio en Foligno, llegada a Florencia a las 17'30, traslado a los hoteles.

Día 16. Estancia en Asís. Pensión en los hoteles.

Día 17. Salida de Asís a Padua y llegada a Florencia a las 19'...

Día 18. Estancia en Florencia. Pensión en los hoteles.

Día 19. Salida de Florencia a las 13'30; llegada a Pádua a las ... traslado a los hoteles.

Día 20. Estancia en Pádua; por la tarde a las 3'52 salida para Venecia, donde se llegará a las 4'35 ... Venecia.

Día 21. Estancia en Venecia. Pensión en los hoteles.

Día 22. Salida de Venecia a las ... llegada a Milán a las 14'15; traslado a los hoteles.

Día 24. Salida de Milán a las ... llegada a Génova a las 9'45; salida de Génova a las 12'30; cena en Ventimillo; noche en el tren.

Día 25. Llegada a Marsella a las 5'15; salida a las 5'45; cambio de tren en Tarascón; llegada a Barcelona a las 19'20; salida a las 20'30 ... que de la Isleña Marítima.

Día 26. Llegada a Palma ... mañana.

Precios: —1.ª clase, 1.045 pesetas.
2.ª clase, 790 id.
3.ª clase, 550 id.

Observaciones: —1.ª En los anteriores precios va comprendido ... te personal en todo el trayecto ... sajes Palma-Barcelona Palma ... clase elegida, manutención ... alojamiento de buenos hoteles ... categoría respectiva, conducción de las estaciones a los hoteles ... versa, propinas, impuestos ... tancias y otros y los servicios ... agente de los «Viajes Marzans».

2.ª En los precios dados no ... comprendido las bebidas, los ... dinarios ni el pasaporte.

3.ª El viaje de regreso Palma-Barcelona-Palma deberá ser efectuado colectivamente y si alguno quisiera quedarse más tiempo en Roma ... regresando individualmente ... abonar un suplemento de 25 pesetas en 1.ª, 2.ª y 3.ª clase respectivamente.

4.ª A los que quisieran prescindir de las comidas durante la Peregrinación se les hará la siguiente rebaja en los precios señalados 150 pesetas a los de 1.ª, 125 a los de 2.ª y ... los de 3.ª clase.

5.ª Los que quisieran viajar en automóvil Marsella (1 día) Roma (3 días) Florencia (1 día) Venecia (1 día) Milán (1 día) tendrán que abonar 120 pesetas más por persona. Incluso además del auto va comprendido ... guia y entradas a los museos y monumentos visitados.

6.ª Las personas que deseen viajar en un mismo departamento ... tar juntas en un mismo hotel ... advertirlo al inscribirse.

7.ª Al efectuar la inscripción abonarán 75 pesetas cualquiera sea la clase de billete y el ... 25 al 31 de Agosto.

8.ª La inscripción será ... definitivamente así que quede cubierto el número limitado de ... disponibles y en todo caso el ... del presente Agosto.

Gacetilla

—BAILE POPULAR. Mañana ... nueve de la noche se celebrará ... baile popular en la calle de la ... brica, de Santa Catalina, sorteándose varios regalos entre las señoritas que tomen parte en el mismo.

Amenizará el baile una ... banda de música.

—DIPLOMAS. En los escaparates de la tienda depósito de Leche condensada «La Payesa» y «Mina» de la plaza del Rastrillo, propiedad de D. José Cortés Forteza, han estado de manifiesto los ... ciosos diplomas de Tercera Medalla y Mención Honorífica que le han sido conferidos por la Asociación General de Ganaderos en el Concurso ... cional de Ganados e Industrias ... vadas y Maquinaria Agrícola, por ... productos leche condensada y ... tequilla fresca de vaca.

Reiteramosle nuestra felicitación.

—SARDINA. Desde comienzos de esta semana los pescadores de esta matrícula recogen grandes cantidades de sardina que se vende en los mercados, calles y plazas de esta localidad.

Ayer, fué tanta la cantidad de citada clase de pescado recogido que llegó a venderse a 0'15 y 0'10 ... timos el kilo.

SERVICIOS DE LA GUARDIA CIVIL.—Ha ingresado en la cárcel de Inca para sufrir quince días de arresto supletorios de una multa de ... pesetas un individuo vecino de Santa Margarita.

—La guardia civil del puesto de Manacor da cuenta al señor Gobernador de haber denunciado ante el ingeniero jefe de Obras Públicas al conductor de un carro vecino de aquella localidad por infracción del Reglamento de Policía y Conservación de Carreteras.

Piso de alquiler

Se desea piso pequeño casa ... pagaría hasta 20 duros. Ofertas por escrito a C. C. Centro de Anuncios.

Se desea hombre

Que sepa algo de contabilidad ... Almacen. Dirigirse Avenida ... Rosselló, 17, Tienda.

Café Restaurant Alhambra

Serie de Conciertos por la ORQUESTINA PADRO

Programa para mañana 8 de agosto de 9 y media a 12

1.º Majas y Chisperos, Pasa-calle, Demón.
2.º Gigantes y Cabezudos, Fantasía, Caballero.
3.º En la Alhambra, Serenata, Bretón.
4.º Tanhauser, Fantasía, Wagner.
5.º Una Mirada, Sardana, Baró.
6.º Semínola, Fox, Warrem.
7.º Wen i Thinf of you, Fox, Rosa.
8.º Freshú, One Step, Greer.

Máquinas calceta

Las mejores son las de la acreditadísima fábrica alemana

WERTHEIM de Francfort

Perfeccionadísimas y económicas. VENTA A PLAZOS

CASTELL Y MASSOT, Sto. Domingo 10, PALMA.

Fiestas Callejeras y Verbenas Populares

Gran surtido de farolillos venecianos de todos tamaños, clases y formas. Farolillos verdaderameute auténticos del Japón. Papeles de colores para adornos de calles. Guirnaldas forma follaje de flores y multicolores. Tiras de banderitas muy vistosas.

Globos Forma pera y de figuras grotescas, desde tamaño 85 centímetros a tres metros.

Al por mayor y menor. Precios sumamente económicos.

Librería y papelería de José Tous, plaza de Cort, 29—30.

Por telégrafo

España y Francia en Marruecos

Monumentos nacionales

Madrid, 6 (11 n.)

Melilla—El *Telegrama del Rif* publica un artículo solicitando que se declaren monumentos nacionales las islas de Alhucemas y el Peñón de Velez de la Gomara y que se conceda la medalla militar y otra recompensa como premio a su heróica resistencia a las guarniciones y al vecindario, durante los asedios de los enemigos.

También pide que no se realicen en dichas islas obras de modernización y que sean conservadas en el estado en que se hallan.

ECOS VARIOS

La vuelta al país vasco

Madrid 6 (12 n.)

San Sebastián.—A las cinco de la tarde llegaron los corredores que han tomado parte en la tercera vuelta del país vasco.

Han conseguido adelantarse unos minutos de la hora hora prevista por los organizadores.

El primero en llegar ha sido Delbeque, habiendo obtenido una ventaja de tres minutos y treinta y un segundo sobre el pelotón de seis corredores.

Todos estos han invertido el mismo tiempo.

Incendio en un monte

Ferrol.—En el monte de Erante se ha declarado un gran incendio que se propagó rapídamente rodeando las llamas todo el monte de Chamorro.

Patrullas de vecinos trabajan para atajar el fuego, luchando con la falta de agua.

Se han pedido auxilio a los pueblos inmediatos.

Los agraciados en un sorteo

Tetuán—Varios décimos del primer premio del último sorteo están en posesión de distintos comerciantes de Larache y Alcazarquivir.

Nota sobre la censura

Madrid 6 (12 n.)

La nota oficiosa facilitada en el Gobierno civil dice así:

La censura, con el deseo de no privar a la prensa de su información política propia o tomada de la prensa extranjera, autoriza la publicación de todo lo que no contrarie las normas por qué se rige.

Esta autorización no debe interpretarse como conformidad con el criterio que inspira la noticia su comentario, ni su exactitud, especialmente a los propósitos que se atribuyen al Gobierno.

Para que existiera esta garantía se requerirían consultas que retrasarían la publicación de la información.

Primo de Rivera en Alcalá de Henares

Alcalá de Henares.—En automóvil llegó el general Primo de Rivera acompañado del Sr. Duque de Tetuán.

Les recibieron las autoridades.

Visitaron el depósito de sementales, cuyo mando ejerció, el teniente coronel don Fernando Primo de Rivera, hermano del Presidente, muerto en Marruecos hace cinco años.

Esta noche el general Primo de Rivera cenó, invitado por el conde de Canga Argüelles, juntamente con varios amigos y correligionarios, en una finca cerca de Alcalá de Henares, que posee aquel señor.

Persecución religiosa en Méjico

Interesantes declaraciones del embajador de Méjico en París

Madrid, 6 (11 n.)

París—El representante diplomático de Méjico en París, don Alfonso Reyes, ha hecho interesantes manifestaciones a un periodista acerca del significado y alcance de los disturbios que tienen lugar en su país con motivo de la entrada en vigor de las leyes religiosas.

El señor Reyes vino a decir lo siguiente:

«Lo que más me choca de los sucesos actuales es la deformación, el abultamiento de los hechos en los comentarios de ciertas informaciones extranjeras.

Si existiese una verdadera amenaza de guerra civil ya me hubiera enviado instrucciones el Gobierno mejicano, puesto que no sólo soy su representante en París, sino también el intermediario entre Méjico y todos los pueblos de Europa y Asia.

Mi creencia es que nos encontramos en presencia de una agitación superficial explotada por ciertos elementos políticos, agitación que con la policía será suficiente para contenerla y terminarla en unos cuantos días.

En Méjico no existe conflicto religioso propiamente dicho, es decir, odio entre el Estado y la religión. Lo que domina toda nuestra política es el movimiento nacional, y los sacerdotes mejicanos han sido los iniciadores de ese movimiento, al pretender librarse por todas las formas de la opresion del alto clero español, que acaparó las propiedades, y de las congregaciones extranjeras.

Desde la proclamación de nuestra independencia, figuró en la Constitución la subordinación del clero a las autoridades civiles, y, desde ese momento las iglesias fueron declaradas propiedad del Estado, abolidas las llamadas «manos muertas», inspeccionada la enseñanza e invitados los sacerdotes extranjeros a abandonar el país. Como se ve, todas estas medidas corresponden a una evolución general.

Las dificultades no hubieran surgido ahora si durante los 35 años del régimen presidencial de Porfirio Díaz, la tolerancia no hubiese acarreado ciertos abusos. Las congregaciones y sacerdotes extranjeros volvieron al país, y si bien es cierto que muchos han prestado excelentes servicios en los órdenes de la enseñanza y de la caridad, no lo es menos que el Gobierno actual se encuentra dispuesto a no tener en gran cuenta esos servicios.

Como con la vuelta de esas congregaciones y religiosos comenzó otra vez el acaparamiento de bienes, la reacción se hizo inevitable desde el día siguiente a la revolución de 1911.

La Constitución de 1917 ha renovado las prerrogativas del Estado contenidas en la de 1857, y el presidente señor Calles ha reclamado legalmente la partida de los sacerdotes extranjeros.

Es muy digno de tenerse en cuenta que, siendo españoles la mayoría de esos religiosos, el Gobierno de España ha reconocido que el de Méjico ha actuado con derecho pleno y absoluto, y otro tanto ha hecho el Gobierno de Francia no obstante existir en Méjico gran número de escuelas de congregaciones francesas.

No se trata de dificultar en lo más mínimo el ejercicio del culto y la práctica de la religión católica, que se puede decir que es la única conocida en Méjico; se trata solamente de hacer que respeten la ley ciertos descontentos, que han encontrado aliento entre los agitadores políticos.

Por todo lo expuesto reitero que estoy convencido de que no se hará esperar la completa pacificación de mi país.»

Del extranjero

Reaparición del cometa Finlay

Madrid 6 (9 n.)

Berlín.—Han comunicado de Hamburgo que el Observatorio de aquella capital el doctor Stobbe ha señalado el cometa periódico Finlay al hacer su reaparición durante la noche del 3 del actual.

Hállase en la constelación del Toro y corresponde su brillo a una estrella de doceava magnitud, de manera que no es posible verle sin un apropiado telescopio.

Lo que produce el tabaco en Francia.

París.—El Monopolio de Tabacos ha producido el año 1925, 700 millones de gastos por 2.300 de ingresos, realizando por consiguiente, un beneficio de 1.600 millones de francos, aproximadamente.

El nuevo aumento del precio del tabaco, se considera que ascenderá a mil millones sobre la última cifra de ingreso.

Por tanto, el año próximo, el beneneficio líquido será de 2.600 millones, siendo el ingreso que se puede calcular de cada día que entrará en la Caja de Amortización, por este concepto, de seis millones, y aún se considera que por la industrialización el beneficio aumentará más todavía.

Un acróbata llega a la cúspide de la torre de Nuestra Señora

París.—El acróbata que hace dos meses consiguió atravesar en la cuerda la parte del parque de Chamberente por encima del lago, ha conseguido esta tarde subir, valiéndose de los salientes de las piedras, hasta la cúspide de la torre de Nuestra Señora de París.

Realizada su hazaña, ante los operadores cinematográficos, el acróbata descendió por el mismo camino.

Los ingleses que van de veraneo

Londres.—En la Cámara de los Comunes, Chamberlain declaró que de la información que realiza la Prensa, está extensamente modificada.

Se lamentó de que pueda ser verdad la falta de cortesía por parte de los ingleses, en algunas ocasiones, y que por tanto debe evitarse todas estas extravagancias.

Relata el caso concreto de hace unos días en París, que penetraron en un restaurant vestidos en traje de baño, varios jóvenes turistas.

Explosión

Roma.—A consecuencia de una explosión que se produjo en Castel Franco, resultaron 20 muertos y más de 30 heridos.

Hasta ahora van extraídos de entre los escombros 15 cadáveres completamente carbonizados.

BOLSA DE MADRID

Oficial del día 7

4 p% Interior.	68'80
4 p% Exterior.	82'80
4 p% Amortizable	89'50
5 p% id, viejo	91'90
5 p% id. nuevo	91'80
Acciones Banco España	623'00
Compañía de Tabacos.	203'00
París vista.	20'50
Londres vista.	32'20
Dollars	6'64
Liras	22'50
Marcos	0'00
Obligaciones del Tesoro 5 p%	101'90
Francos Belgas	20'35
Id. Suizos	128'65
Acciones Nortes	90'20
Id. Alicantes	84'50

FABRA

De Barcelona

Timador detenido

Barcelona 7 (6 m,)

David Canalqueco fué víctima ayer de un timo de 1.000 pts. por el procedimiento del sobre.

Más tarde, al pasear por la calle de San Antonio, vió al autor del timo y ordenó a la Policía que lo detuviera.

La excursión a Santiago, Covadonga y San Sebastián.

Para tomar parte en la excursión a Santiago, Covadonga y San Sebastián que saldrá de Barcelona el 2 del próximo septiembre se ha inscrito además de distinguidas personalidades y elementos patriotas, todas las Diputaciones de Cataluña y Baleares, 70 Municipios y muchos otros que han prometido su asistencia.

El comité ejecutivo ultima todos los trabajos referentes a la brillantísima recepción que tendrá lugar en San Sebastián en honor del Rey.

A Madrid

En el expreso de esta noche ha salido para Madrid el inspector general de Caminos, Canales y Puertos.

Detención de estafadores

La Dirección general de Seguridad se enteró de que se encontraba en Barcelona el célebre estafador octogenario «Don Benito» y dos individuos más que intentaban por medio de cheques falsificados cometer importantes estafas en varios bancos.

El inspector de Madrid señor Blanco Santa Colonia, junto con un inspector y varios agentes de investigación criminal, procedieron a la detención de dichos individuos.

El conocido estafador «Basilio» que llegó a Barcelona, al enterarse de la detención de «Don Benito», desapareció.

Rigurosamente incomunicados se hallan en los calabozos de la jefatura a disposición del director general de Seguridad.

En libertad

Ha sido absuelto libremente por el comandante de Infantería don Julio Rocha, juez de esta Capitanía general, el paisano Progreso Ródenas Rodríguez, que fué detenido por tenencia de explosivos.

Un ladrón de alhajas

Francisco Diez García, de 22 años, natural de Lorca, que pasa en Barcelona dos meses de licencia militar como soldado del regimiento infantería número 61, de guarnición en Palma de Mallorca, en combinación con una mujer apodada *La Chata* y otra llamada Mercedes, intentaron un golpe de mano en Badalona.

Para realizar sus planes, Francisco y la Mercedes, que iba lujosamente ataviada, personáronse en la tienda de bisutería sita en la calle de la Riba, número 53, propiedad de doña Francisca Arquer Figueras, y aprovechando un momento en que la dueña del establecimiento penetró en la trastienda para servir una compra de las Mercedes, Francisco Diez se apoderó, de la estantería, de un estuche que contenía 99 sortijas de oro de ley, valoradas en 4.000 pesetas y de otro estuche conteniendo 27 pares de pendientes, tasados en 800 pesetas.

Francisco, al darse cuenta de que había sido sorprendido por la tendera, dejó caer los estuches en el suelo y se dió a la faga. Fué perseguido por el público y detenido, al fin, por los guardias municipales Sebastián Ros y Francisco Teixidó.

Las mujeres desaparecieron.

El Francisco Diez tiene pendiente en el juzgado de Atarazanas un proceso por hurto y ha extinguido varias quincenas gubernativas.—C.

Alcance de la tarde

La "Gaceta„

Madrid 7 (11 m.)

La *Gaceta* de hoy publica una Real orden disponiendo que por el Ministerio de la Gobernación se den las órdenes necesarias para facilitar la labor encomendada a la Junta calificadora de aspirantes a destinos públicos.

Se dispone que antes de terminar el mes de agosto de cada año, los ministros enviarán a la Presidencia del Consejo una nota o memoria razonada de la lista de variantes en los artículos o productos cuya adquisición se considere necesaria para la concurrencia extranjera.

Publica también una circular autorizando al Consejo de enlace de la Exposición General española para comunicarse directamente con nuestros represpresentantes diplomáticos en el extranjero y recíprocamente estos con el Consejo de enlace.

Se prohibe la importación en el territorio de la república portuguesa e islas adyacentes de toda arma de fuego, con excepción de las destinadas a caza o tiro al blanco.

En honor del Presidente y de un ministro.

Alcalá de Henares.—A las nueve de la noche se celebró una comida en honor del Presidente y del ministro de la Guerra y de sus acompañantes, en la finca del Conde de Canga Argnelles.

Después en los jardines hubo baile y concierto, al cual asistieron las personalidades y autoridades.

El Presidente y sus acompañantes regresaron a Madrid en el expreso de la madrugada.

Choque de trenes

Oviedo. En el apeadero de Norena por estar cerrada la aguja chocaron dos trenes.

A causa de la poca velocidad que llevaban no ocurrieron desgracias.

Una partida de merodeadores

Melilla.—Anoche una partida de merodeadores penetró en el poblado sometido de Beni Buyari apoderándose de algunas cabezas de ganado.

Las fuerzas de intervención acudieron capturando a los ladrones y rescatando el ganado robado.

Un ministro de Abd-el-Krim a Chafarinas.

Melilla.—Sábese que en breve será conducido a Chafarinas el conocido indígena Mohamed Budra que fué ministro de la guerra de Abd-el-Krim.

Botin cogido al enemigo

Melilla.—En la plaza de España ha comenzado la instalación de seis barracones donde exhibirán los cañones, fusiles, ametralladoras y demás material de guerra cogido al enemigo.

Vuelco de un autobús

Bilbao—Cerca de Lemona ha volcado un autobús en el que viajaban numerosos religiosos que iban a las fiestas de Vitoria.

Todos los ocupantes han resultado heridos.

Los más graves son los sacerdotes don Juan Beovide y don Florentino Serna.

Una víctima del calor

Sevilla—Ha fallecido en el hospital un obrero de los astilleros apellidado Barqueta que fué recogido ayer en estado comatoso a causa del gran calor.

Reformas en el Peñón de la Gomera.

Melilla.—Se han ordenado algunas reformas urbanas en el Peñón de la Gomera.

El vecindario baja tranquilamente a la playa cosa que nunca pudo hacer.

En la playa se construye un campo de futbol donde jugarán los equipos militares.

Kindelan a Madrid

Melilla.—Ha marchado al aerodromo de los Alcazares un avión de las escuadrillas de Melilla para conducir a Madrid el coronel Kindelan.

Contra los incendiarios

En el pueblo de Noceda, León, se venían sucediendo los incendios estos últimos días.

Ayer los vecinos sorprendieron a Isabel Alvarez que intentaba incendiar su casa.

El vecindario se amotinó persiguiéndola y tuvo que intervenir la benemérita para evitar que la agredieran.

El vecindario recorrió el pueblo apedreando las casas de los señalados como autores de los incendios.

Rebaño de cabras atacado por lobos.

Santander.—Comunican de Camaleno que aumenta el número de lobos en la comarca, causando enormes daños.

Hace días que en Epinama atacaron un rebaño de cabras matando a quince.

El vecindario ha organizado batidas.

La Infanta Isabel Alcaldesa honoraria

Segovia.—Mañana se impondrán con toda solemnidad a la Infanta Isabel las insignias de Alcaldesa honoraria de Segovia.

El acto se verifica á a las seis de la tarde en la plaza mayor donde se ha levantado una tribuna.

El Alcalde entregará a la Infanta un pergamino con el nombramiento de la ciudad, y el bastón correspondiente.

La concejala señora Espinosa de los Monteros le impondrá la banda de Alcaldesa y el Presidente de la Diputación le ofrecerá la tradicional Montera, que ostentan en algunos pueblos las mujeres alcaldesas».

Después se cantará la salve en el Santuario de Fuencisela.

Han comenzado a llegar comisiones de los pueblos para asistir al acto.

Un pailebot que se dirigía a Palma, arriba con averías

Almería.—A causa del fuerte levante entró en este puerto de arribada el pailebot *Fuerteventura* de la matrícula de Málaga que se dirigía a Palma con cargamento de cereales.

Al entrar en la bocana del puerto uno de los palos cayó sobre el tripulante Antonio Fernández de 50 años, hiriéndole de gravedad en la cabeza.

Fué desenrolado, marchando a su pueblo.

Encarcelados por sedición

Ferrol.—Han sido encarcelados trece condenados por los tribunales de Marina por el delito de sedición.

FABRA

Lotería Nacional

Sorteo del 11 Agosto de 1926

Primer premio 120.000 ptas.

En la Administración de Loterías número 1. de la Plaza de Cort, se hallan a la venta los siguientes números:

4.811, 4.815, 4.884, 4.888, 9.814, 9.820, 9.834, 9.839, 10.871, 12.231, 12.253 22.307, 22.494, 26 991.

A 40 ptas. el billete.

A 4 pesetas el décimo.

CONVOCATORIA

El Hogar del Porvenir

Sociedad Civil Cooperativa de Ahorro, Crédito y Construcción

Se participa a los señores asociados que a tenor de lo dispuesto en el artículo 44 de los Estatutos sociales y de lo acordado en junta general extraordinaria celebrada el día 18 de Julio, se celebrará junta general ordinaria el día 8 de Agosto, a las ocho y media de su mañana en primera convocatoria y a las nueve y media en segunda, en el local de la Federación Patronal, sito en la calle de Palacio n.º 34.

Al propio tiempo se notifica que en el local social Plaza del Mercado número 14 entresuelo de esta capital, y a partir del día uno al día siete de Agosto de diez a trece estarán a disposición de los señores asociados que quisieran revisarlos, todos les datos y comprobantes del balance del finido ejercicio de 1925 - 26, así como los reglamentos reformados para acogerse al Real Decreto sobre Cooperativas de nueve de Abril último, cuyos reglamentos han de ser presentados en dicha junta general.

Palma 22 de Julio de 1926.=P. A. del C. de A.—El Secretario General, Santiago Delgado.

Mediterráneo Hotel

Restaurant de primer orden

TERRENO TELEFONO 28

CIUDAD JARDIN

Domingo 8 de Agosto de 1926

GRANDIOSO ACONTECIMIENTO

La zarzuela **RUIDO DE CAMPANAS**

Por la Compañía BABI-CHIVA y LES BONNIN.

Secciones desde las ocho y media de la noche.
Expléndido Restaurant. Tranvia a Palma al terminar la función.

Ayuntamiento de Palma

Negociado de Arbitrios

Se anuncia al público que queda abierta la cobranza voluntaria para el período de 1.º de Julio a 31 de Diciembre del corriente año, de los arbitrios sobre «Puertas, mostradores ventanas y marcos», «Situados de mesas y sillones frente a cafés y establecimientos análogos», «Tribunas y Toldos» y «Anuncios y Carteles» a partir del 16 de los corrientes hasta el 16 de Noviembre próximo.

Palma 5 de Agosto de 1926.—El Alcalde, G. Dezcallar.

Casa Juaneda

SALON PELUQUERIA PARA SEÑORAS

Sindicato—72—74 Palma.

Participa a su numerosa y distinguida clientela que del 15 al 30 del corriente, no se prestará servicio, por estar de viaje por el continente y extranjero su dueño el Sr. Juaneda y Señora con el fin de adquirir y obtener detalles acerca los últimos modelos en LA CAIFFURE POUR LES DAMES.

Próximo 1.º de Septiembre reapertura

Copias

y enseñanza mecanógrafa

Casa Bar-Lock

Correos y Telégrafos

Creadas 200 plazas de aspirantes a ingreso en cada uno de los dos citados Cuerpos. Preparación en el Centro de Enseñanza.

MOREY 8—1.º.

Dolores Ribera

Se necesitan aprendizas, medias oficialas y oficialas de ropa blanca.

Banco 23 encima casa Alabern.

M. Lola Beneyto

PROFESORA EN PARTOS

Ha abierto su despacho en la calle Infanta Isabel—27 (Ensanche).

CRIADA

Se desea una, soltera o viuda sin hijos o mujer viuda que tenga una hija grande para alquilarse las dos. Dirigirse calle de Bonaire, número 3.

Alcaldía de Palma

Por acuerdo de la Comisión Municipal Permanente, se pone en conocimiento del público, que en el Negociado de Gobierno y Policía se admitirán en pliego cerrado. las ofertas que quieran formularse para la conservación y reparación de los camiones del Ayuntamiento y auto de la Alcaldía.

Los pliegos deberán ser entregados al referido Negociado hasta el 30 del actual durante las horas de oficina.

Palma 3 Agosto de 1926.—El Alcalde accidental, Fernando Crespo.

FOLLETIN N.º 7

LA CARTOMANTICA

(LA MADRASTRA)

POR XAVIER DE MONTEPIN.

acabo de saludar, no es cierto?

—Sí, señor, — contestó el jardinero.

—¿Habita ella sola el pabellón?

—¡Oh! no, señor. Esa señora es casada y vive con su marido y su hija.

—¡Ah! ¡tiene una hija!...

—Sí, señor; una señorita de unos veinte años, linda como una flor, pero que parece tener grandes disgustos... Jamás se sonríe. Hace algunas horas hablaba yo con su mamá en el jardín; y por cierto que la conversación de esa señora fué toda referente al señor.

—¡A mí!—exclamó el Doctor con sorpresa.

—Sí, señor.

—¿Me conoce, quizás?

—No, señor; pero vuestra llegada preocupaba mucho a esas señoras.

—¿Y por qué?

—Tenía miedo de que vuestra presencia en la quinta las impidiese gozar del parque, donde se pasean con mucha frecuencia, y sobre todo, la señorita más joven.

—¿Las habréis dicho que por nada del mundo quisiera que mi residencia aquí pudiera molestarlas en lo más mínimo?

—Así se lo he dicho; sí, señor.

—Es necesario que se lo repitáis cuando las volváis a ver... Por lo demás, si me las encuentro, que es muy probable, yo les diré lo mismo... ¿Cual es la situación del marido?

—¡Oh! muy honrosa, señor. Es jefe de negociado en el Ministerio del Interior.

Estas palabras fueron dichas al franquear la verja y entrar en el parque.

René soltó la mano de su padre y gritó con alegría:

—¡Ah! Al fin llegamos, papá: ya estamos en nuestra casa de campo, y voy a poder correr a mi gusto y cuando quiera por entre sus grandes árboles.

—Sí, hijo mío: pero vamos primero a casa para que saludes a la señora Brigaud, tu aya, y le preguntes por su salud.

—Voy corriendo, papá.

Y el niño se alejó corriendo hacia las habitaciones.

En ellas le esperaba la señora Brigaud, respetable viuda de unos cincuenta y ocho años, la cual le recibió con los brazos abiertos.

Con un solpe de vista Eugenia Daumont había examinado la apostura y la fisonomía del señor Lorbac en el momento en que se descubrió para saludarla.

—El buen doctor es un buen mozo,—dijo ésta.—Facciones regulares y distinguidas; fisonomía inteligente y dulce, aire noble, sin que aparezca en él nada de la pedantería del maestro. Y además, muy rico, más de cien mil libras de renta... Tiene un hijo, pero ¿qué importa eso?... Razón de más quizás para que piense en volver a casarse..... ¿Quién sabe?...

Hasta aquel día Eugenia había paseado muy pocas veces por el parque. Sus costumbres cambiaron bruscamente y estaba constantemente dispuesta a llevar a su hija a pasear a la sombra de los árboles seculares.

Al mismo tiempo se modificaron por completo sus maneras con Teresa y llegó a ser con ella dulce, afectuosa y tierna, hasta tal punto que la joven la miraba con asombro, preguntándose cuál podría ser la causa de aquella metamórfosis inesperada.

Durante muchos días Eugenia pasó largas horas en las alamedas del parque, y con preferencia en aquellas que llegaban hasta la entrada de la quinta; no temiendo ser ya indiscreta, porque el jardinero Francisco la había repetido las palabras de su amo.

A pesar de sodo, y esto la causaba gran desaliento, no había podido encontrar ni una sola vez al señor de Lorbac ni al pequeño René.

El Doctor se marchaba temprano a París y no volvia hasta las cuatro de la tarde.

Eugenia lo observaba todo, y se apercibió muy pronto de que el señor de Lorbac se paseaba con René cuando volvía de París, evitando dirigirse por el lado del pabellón que ella ocupaba.

—Sin duda teme molestarnos,—decía la señora Daumont, y tal era en efecto el pensamiento del Doctor.

Esto no convenía a los planes de Eugenia, quería a todo trance ponerse en relaciones directas con el padre o con el hijo.

Era necesario cambiar de táctica.

Una tarde, la mujer del Jefe de negociado, estaba sentada cerca de su hija en un cenador, y a través de las ramas vió adelantarse hacia ese lado al padre y al hijo.

René iba entretenido jugando con un globo, pero a cada instante se volvía para hablar con su padre;

Al escuchar tan cerca de sí aquella voz infantil, Teresa se estremeció levantándose bruscamente.

Había bastado la voz de un niño para despertar en su corazón los crueles recuerdos.

—Ahí vienen, madre mía,— dijo sin poder ocultar su turbación;—ruégoos que nos volvamos a casa.

—¿Por qué nos hemos de volver?—replicó la señora Daumont.—Es el niño de nuestro propietario, supongo que ese pequeño no te puede asustar.

A tado trance hubiera querido huir Teresa, pero dominada por la mirada de Eugenia, no se atrevió a hacer ningún movimiento.

—¡Papá! ¡papá!—exclamó René.—Ven por aquí.

VII

El señor de Lorbac apareció sombrero en mano a la entrada del cenador.

Eugenia se levantó.

—Ruego a las señoras me perdonen el haber sido indiscreto... Si hubiera sabido que estaban aquí, hubiéramos dirigido nuestro paseo hacia otro punto.

—Somos nosotras las que tenemos que rogaros admitáis nuestras excusas,—replicó vivamente la señora Daumont,—hemos tenido la indiscreción de aproximarnos demasiado a la quinta.

—El parque entero está a vuestra disposición... Disponed de él como de una casa propia... Todo os pertenece aquí, las frutas, flores y hortalizas, y me consideraré dichoso al ver que disponéis de todo con entera libertad.

—Papá tiene razón,—dijo René, que miraba a Teresa con profunda atención.—Os deben de gustar las flores, señorita..... ¿Queréis que os traiga un ramo?

La infeliz joven se sentia desfallecer; hubiera querido contestar pero la voz no salía de su garganta.

—Voy en busca de un ramo para la señorita Daumont. ¿Me lo permites, papá?

—Sí, hijo querido.—dijo el Doctor sonriéndose.

El gracioso niño dejó a los pies de las señorás su pequeño globo y salió corriendo.

—Este niño es adorable,—exclamó Eugenia en cuanto el pequeño hubo desaparecido.

—Así le quiero,—dijo el señor de Lorbac.

—¿Qué edad tiene?

—Muy pronto va a cumplir siete años.

—El tiempo debe pareceros muy largo cuando no está a vuestro lado.

—Lo paso pensando en él.

Al decir esto el Doctor fijó con insistencia su mirada en el rostro de Teresa. Le sorprendía la admirable belleza de la joven al mismo tiempo que le asombraba su extremada palidez.

—Me parece que sufrís, señorita—le dijo.

—Sufro, en efecto, un poco, caballero,—contestó con voz alterada la señorita Daumont.

Eugenia se apresuró a intervenir.

—Mi hija ha estado muy enferma, y aún está muy delicada.

—¿Qué enfermedad ha sufrido?

—Una fiebre cerebral.

—Enfermedad grave es, en efecto, y de convalecencia peligrosa y larga. Ha hecho bien en venir a pasar algunos meses al campo. Nada puede serle tan provechoso como el aire puro y el perfume de los bosques y flores.

—Así lo hemos creído también,—dijo Eugenia.

—Soy Médico, señorita, y profesor de la Facultad en París. ¿Me permitís expresaros mi parecer sobre vuestro estado?

—Señor,—balbuceó Teresa con voz vacilante.

—Os lo ruego, por mi parte,—dijo la señora Daumont.

El Doctor tomó la mano de la joven encontrándola fria como el mármol; bajo el contacto de los dedos que oprimían su pulso, Teresa sufrió un temblor convulsivo.

—Está helada,—exclamó el Doctor.—¿Estáis así con mucha frecuencia, señorita?

—Casi siempre.

—Tenéis el pulso muy rápido y muy irregular.

—¿Y qué deducís de eso, Doctor?—preguntó Eugenia.

—Deduzco que al fastidio entra por mucho en la enfermedad de vuestra hija... ¿No os gusta el campo; señorita Teresa?

—Mucho, por el contrario.

—¿Qué edad tenéis?

—Diez y nueve años.

—Es la época de la vida en que las fuerzas están en la plenitud de su corriente desarrollo. La dolencia que sufrís es esencialmente pasajera; basta veros para estar cierto de que el fondo de vuestra constitución es excelente y vigorosa. Os recomiendo mucho ejercicio, si pudiera llegar hasta la fatiga sería muy conveniente. Necesitáis distracciones; pero no distracciones mundanas. Me refiero a una distracción agradable cualquiera que influya en el curso de vuestras ideas. Estáis aún bajo la influencia de la grave enfermedad que habéis pasado y que ha dejado en vos un enervamiento moral o por mejor decir, pereza en las facultades intelectuales; es preciso combatir esa atonía, y devolver al cerebro su estado normal.

¿Os gusta leer?

—Mucho,—murmuró Teresa.

—La biblioteca de la quinta está bastante bien surtida, no se compone sólo de libros científicos; hay numerosas obras literarias; todo lo pongo a vuestra disposición. En mi ausencia, mi hijo René os conducirá allí, y podréis elegir con toda libertad las obras que sean de vuestro agrado.

Teresa balbuceó algunas palabras ininteligibles.

—Acepto en nombre de mi hija, señor,—se apresuró a decir Eugenia,—y os doy las gracias con toda mi alma en su nombre y en el mio.

—Cuidad, señora, de que la seño-

(CONTINUARA)

M.C.D. 2022

Grandes Establecimientos CASA MARROIG

Vallori, 2, Palma — **Telèfono, 251**

La primera y única PELUQUERIA PARA SEÑORAS establecida en Palma. Ondulación MARCEL, rizado PERMANENTE por un nuevo procedimiento garantizando 6 meses de duración. Corte de pelo a la NINON, GARZON, etc. Novísimos peinados premiados en los últimos concursos parisienses. Todo el personal ha sido renovado con artistas recien llegados de PARIS.

Balneario La Puda de Montserrat

Una hora de Barcelona — Apeadero Línea Barcelona-Martorell-Manresa

Cura termal sulfurosa radioactiva - 15 Junio - 15 Octubre

Vías respiratorias, predisposición catarral, artritismo, piel, Reuma, Escrófula, avarosis, etc.

Grandes reformas en las instalaciones balneoterápicas y Hotel, etc.
Información: JOSE VIGUER, SALVA (Valencia) o Administración Balneario (Barcelona)

Se alquilan

Dos pisos nuevos muy ventilados, en la calle de la Alfarería, número 56. Informarán, en el mismo número.

Se vende casa

Planta baja, situada en Son Espanyolet, con jardín. Razón: Plaza Santa Eulalia número 15.

EMINENTE CREACIÓN CIENTIFICA

Enfermos PRODI **¡OJOS!** de los ojos GALUZ

PARPADOS

Marca registrada según las Leyes
Fórmula registrada en la Dirección General de Sanidad con el número (6265).

Preparado por el Dr. J. MARTINEZ MENENDEZ Condecorado con la Cruz del Mérito Militar, por méritos profesionales.

«Específico único en el mundo» que cura radicalmente las enfermedades de los ojos por graves y crónicas que sean con rapidez asombrosa evitando operaciones quirúrgicas que con tanto fundamento atemorizan a los enfermos. Desaparición de los dolores y molestias a su primera aplicación. Eminentemente eficaz en las oftalmias graves y por excelencia en las granulosas (granulaciones purulentas y blenorrágica, queratitis, ulceraciones de la córnea, etc.) Las oftalmias originarias de enfermedades venéreas, cúralas en breve tiempo. Maravilloso en las infecciones postoperatorias. Hace desaparecer las cataratas en período de formación. Destruye microbios, cicatriza, desinfecta y CURA PARA SIEMPRE. No más remedios arsenicales, mercuriales nitrato de plata, azul metilena y otros tan temibles usados en clínicas. Las vistas débiles y cansadas adquieren prodigiosa potencia visual. ¡No más neblina! ¡Siempre vista muy clara! Jamás fracasa! El 98 por 100 de los enfermos de los ojos cúranse antes de concluir el primer frasquito del específico PRODIGALUZ evita usar lentes.

PRODIGALUZ eclipsa para siempre el tratamiento por los colirios conocidos hasta hoy en todos los gabinetes oculísticos, colirios que en la mayor parte de los casos no hacen más que empeorar el mal, irritando órgano tan importante como la mucosa conjuntival. El nitrato de plata, causa el verdadero terror de los enfermos y de muchas cegueras, lo hace desaparecer.

PRODIGALUZ es completamente inofensivo, y produce sus estupendos resultados sin causar la menor molestia a los enfermos. Detiene la miopía progresiva. ¡Enfermos de los ojos! Estad seguros que curais en brevísimo tiempo usando el portentoso específico PRODIGALUZ (Exigid la firma y marca en el precinto de la cubierta).

PRECIO: Cuarenta pts, (40 pts.) por Giro Postal a la Dirección General: E. CUADRADO P—Calle de Santa Engracia núm. 64—3.º, derecha, Madrid (España)

Envíos a vuelta de Correo a todas las partes del mundo. Testimonios de Jueces, Fiscales, Jefes Ejércitos, Ingenieros, comerciantes, obreros, etc. etc.

¡UNICO EN EL ORBE!

Automóviles de ocasión

Renault	6 c. v. Torpedo 4 plazas.
Renault	6 c. v. Conducción interior 4 plazas
Rally	10 c. v. Torpedo sport 3[4 plazas
Oaklan	6 Cilindros Torpedo 7 plazas
Citroen	10 c. v. Torpedo 4 plazas
Exex	4 Cilindros 4 plazas

Informes. Garage Renault

MONTENEGRO 8, Palma

Invento maravilloso

Para volver los cabellos blancos a su color primitivo a los 15 días de darse una loción diaria. Su accion es debida al oxígeno del aire, por lo que constituye una novedad. No mancha ni la piel ni la ropa. La caspa desaparece rápidamente.

Ojo con las imitaciones y falsificaciones. Depositario Cataluña E. SARRÁ, Renda San Pedro, 7.

Venta en todas partes.

Vias urinarias
Impurezas de la sangre
Debilidad nerviosa

BASTA DE SUFRIR INUTILMENTE DE DICHAS ENFERMEDADES, GRACIAS AL MARAVILLOSO DESCUBRIMIENTO DE LOS

Medicamentos del Dr. Soivré

Vias urinarias BLENORRAGIA (purgaciones) en todas sus manifestaciones URATRITIS, PROSTATITIS, CISTITIS, GOTA MILITAR, etc., del hombre y VOLVITIS, VAGINITIS, MATRITIS, URETRITIS, CISTRITIS, APEXITIS, FLUJOS, etc., de la mujer por crónicas y rebeldes que sean, se curan pronto y radicalmente con los CACHETS DEL DR. SOIVRE. Los enfermos se curan por sí solos, sin inyecciones, lavados y aplicación de sondas y bujías, etc., tan peligroso siempre y que necesitan la presencia de médico, y nadie se entera de su enfermedad. VENTA, a 5'50 PTS. CAJA

Impurezas de la sangre SIFILIS (avariosis), ETZEMAS HERPES, ULCERAS VARICOSAS (llagas de las piernas), ERUPCIONES ESCROFULOSAS, ERITEMAS, ACNE URTICARIA, etc., enfermedades que tienen por causa humores, vicios o infecciones de la sangre por crónicas y rebeldes que sean, se curan pronto y radicalmente con las PILDORAS DEPURATIVAS DEL DR. SOIVRE, que son la medicación depurativa, ideal y perfecta, porque actuan regenerando la sangre, la renuevan y aumentan todas las energías del organismo y fomentan la salud, resolviendo en breve tiempo todas las úlceras, llagas, granos, forunculos, separación de las mucosas, caída del cabello, inflamaciones en general, etc., quedando la piel limpia y regenerada, el cabello brillante y copioso, no dejando en el organismo huellas del pasado. VENTA 5'50 PESETAS FRASCO.

Debilidad nerviosa IMPOTENCIA (falta de vigor sexual) POLUCIONES NOCTURNAS ESPAR), MATORREA (pérdidas seminales), CANSANCIO MENTAL, PERDIDA DE MEMORIA, DOLOR DE CABEZA, VERTIGOS, DEBILIDAD MUSCULAR, FATIGA CORPORAL, TEMBLORES, PALPITACIONES, TRASTORNOS NERVIOSOS DE LA MUJER y todas las manifestaciones de la NEURASTENIA o agotamiento nervioso, crónicas y rebeldes que sean se curan pronto y radicalmente con las GRAGEAS POTENCIALES DEL DOCTOR SOIVRE. Mas que un medicamento son un alimento esencial del cerebro, médula y todo el sistema nervioso, indicadas especialmente a los agotados en la juventud por toda clase de excesos (viejos sin años), para recuperar íntegramente todas sus funciones y conservar hasta la extrema vejez sin violentar el organismo, el vigor sexual propio de la edad. Venta a 5'50 PESETAS frasco.

Agente exclusivo: Hijo de José Vidal y Ribas, S. en C. Moncada, 21 Barcelona.

Venta en las principales Farmacias de España y Portugal.

NOTA: Todos los pacientes de las vias urinarias, impurezas de la sangre o debilidad nerviosa, dirigiéndose y enviando 0'50 pesetas en sellos para el franqueo a Juan G. Sékatarg, Famacelego, Montaña, 79 y 15 Fomento, Barcelona, recibirán gratis un libro explicativo sobre el origen, desarrollo, tratamiento y curación de estas enfermedades.

Importante

Comisionista establecido hace 18 años muy acreditado, representando diez y seis casas importantes, con gran clientela en Baleares, a fin de desarrollar y atender mejor el negocio necesita SOCIO porque dependientes no dan resultado.

Se desea una persona formal, seria y de responsabilidad. Para ingresar como socio deberá abonar cierta cantidad.

Asunto serio a resolver y de porvenir porque por Real Decreto se exije hoy a las Agentes Comerciales estar colegiados.

Deben dirigirse por escrito bajo iniciales H. P. al Centro de Anuncios, Plaza de Santa Eulalia número 10.

Inútil dirigirse sin buenas referencias.

Se venden

4 depósitos para agua, de cemento armado de mil a mil quinientos litros.

Informes: San Pedro, 3—1.º.

Matrimnnio joven

Se ofrece para criados o cosa análoga. Informes: Calle de la Pureza, número 4.

Pérdida

De una escritura y testamento. Se gratificará con 25 pesetas su devolución al Centro de Anuncios.

SE ALQUILAN

Un almacen de mucha capacidad y dos pisos nuevos en la calle de la Alfarería número 56. Informarán en el mismo número.

CASA MARROIG

VALLORI 2, PALMA

Se necesitan representantes en todos los pueblos de Mallorca para trabajar la venta a plazos y al contado de máquinas de coser y hacer calceta, no presentarse sin buenas referencias.

VERDADERA GANGA

Tengo un lote de cajas vacías y tablillas en muy buen estado que lo cedería por muy bajo precio.

Almacen de maquinaria, Sindicato número 194.

Hipotecas

Colocaría capital al 6 por 100, tratando directamente con interesados. Razón San Miguel 50—52,

REGALO 25 PESETAS

Al que me proporcione un piso de 25 a 40 pesetas que reuna condiciones. Razón: Centro de Anuncios.

AUTO CITROEN

4 plazas bien equipado a toda prueba se vende a bajo precio. Informes y ver Garage Americano, Plaza de Coll.

Baratura Catalana

Sindicato 120

Pañería y Sastrería, Lencería; géneros de punto, Sedería, medias y calcetines. Sastrería especial para militares y uniformes.

Corte	Seda.	20 pts.	Madapolán	a	0'90	metro
id.	Tricot.	10'50 »	Cotonet	a	1 pta.	»
id.	Lana y seda.	7'50 »	Sábanas	a	6 »	»
id.	Batista.	1'20 »	Cubrecamas	a	7 »	»

Trajes dril Sóller a medida

18 PESETAS

Esta casa es la que más barato vende por los reducidos gastos y nada de lujo.

Ventas al Contado: Precio fijo

CAMAS

De platero con somier especial de 0'90 cm. a ptas. 65
" " " " " " 1'05 " " 70

Construcción propia de la fábrica de muebles de

ANDRÉS BESTARD

Despacho de dichas camas y demás muebles, Platería 32 y 25.

MAQUINAS DE CORTAR PAN para Sopas Mallorquinas

Recibida una gran remesa
CASA ANDRES BUADES, Plaza Cot, 8.

SE ALQUILA

Una botiga, compuesta de botiga, rebotiga, comedor, cocina, dos cuartos, corral y agua. Razón: Centro de Anuncios.

LA SPORTIVA

Jovellanos, esquina Pelaires

Se necesitan trabajadoras, preferibles hayan trabajado en genero de punto.

HORNO

y tienda de comestibles

Se traspasa por ausentarse su dueño. Razón: Centro de Anuncios.

Se alquila

1.º piso moderno, agua abundante y comodidades. Inútil si no es familia de buena conducta.

Razón: Obispo Compins, 2.º principal.

Se vende

Una moto New-Hudson individual. Informes: Seriñá, 17—2.º.

Se alquilan

En la calle de la Lonjeta, número 3 un 1.º y 2.º piso de reciente construcción, de 125 y 100 pesetas mensuales, respectivamente. Informes: Sindicato 84—Alpargatería.

Se vende

Caballo, carretón y guarniciones a la inglesa, todo nuevo propio para repartidor. Informes: Lonjeta, 374.º.

Con una moto

Cambiaría auto cinco plazas en buen estado.

Garage Balear—A. Rosselló, 61.

Garagistas y Mecánicos

Cabos de algodón para la limpieza de máquinas al por mayor y menor.

CATALÁ y RIUTORD, S. L., Cordelería 67.

Los servimos a domicilio en Palma, en paquetes de 1 y 5 kgs. o en balas de 50 a 200 kgs. a precios incompatibles.

Se alquila

Bajos apropiados para despacho o almacen, en la finca de Segura, plaza Ensebio Estada. Informes: en la Portería.

Se venden

Para liquidar, varias partidas de ladrillos hidráulicos, gran variedad en dibujos.

Socorro, 162, Almacén y Fábrica.

Por 2.500 ptas.

Torpedo de 4 plazas a toda prueba.

De venta en GARAGE BALEAR. Avenida de Alejandro Rosselló, 61.

Se vende

Una esquina planta baja, salón espléndido y vivienda propia a punto para montar piso, sitio muy bueno. Razón: Centro Anuncios.

AVISO

El que tenga palmeras y desee limpiarlas de palmas viejas que acuda a Francisco Ferrer, calle Maimo, número 1.

El mejor limpia metales

RAPIDOL

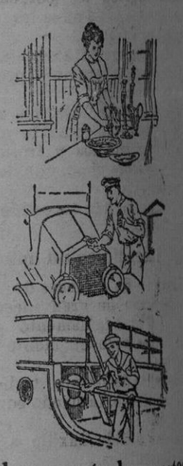

Pídase en todas partes

SE VENDE

Una casa recien construida más del 6 por 100 contando meses de alquiler. Informes: Centro de Anuncios.

Persianas económicas

Las encontrará V. con solidez, prontitud y economía, si hace sus encargos a la Fábrica de persianas de

JORGE MESTRE

Palma, Santiago Rusiñol, 25, frente le Instituto.

VENDO

Café todo nuevo por tener precisión de embarcarme. Razón: Centro de Anuncios.

De venta:
Andrés Buades, Plaza de Antonio Maura
Domingo Durán, Droguería, Unión 18
Bmé. Blanch, Droguería Sindicato 120
José Arbona Aleñar, San Miguel 81.

¡Alerta! ¡Alerta! ¡Alerta!

Se ofrecen en esta población aguas minerales como procedentes de los manantiales «Vichy Catalán», sin serlo.

Llamamos la atención de los consumidores para que no se dejen sorprender y para que se fijen bien en las botellas que les ofrezcan puesto que las de los manantiales Vichy Catalán llevan tapones, cápsulas, precintos y etiquetas con el nombre «Sociedad Anónima, Vichy Catalán», y por lo tanto han de proceder de dichos manantiales las que no las lleven.

V. Tort Matamala

Palacio 14, PALMA.

Casa dedicada exclusivamente a la construcción de piernas, brazos artificiales, aparatos ortopédicos para corregir toda clase de desconformaciones humanas

M.C.D. 2022