LA ÚLTIMA HORA

Número suelto 10 cénts.

DIARIO DE LA NOCHE, DE INFORMACION, LITERARIO Y ARTISTICO

Año XXXII.—Número 10.452.

SUSCRIPCION Un mes. . . . 2 pesetas
Extranjero, semestre . 20 »

Palma de Mallorca, Lunes 9 de Marzo de 1925.

REDACCIÓN Y ADMINISTRACIÓN
San Bartolomé, 32 — Teléfono n.º 6.

DEL MOMENTO

Conforme predecíamos

Hace mes y medio que advertíamos el conflicto que acarrearía el alza que ha venido registrando el trigo y señalábamos el medio, a nuestro entender el más conducente, para prevenirlo, cuyo medio al fin y a la postre tendrá que seguirse si no se quiere que el consumidor tenga que sufrir un nuevo aumento en el coste de la vida.

En nuestra información telegráfica del sábado dábamos cuenta de que en Madrid había escaseado el pan, y que otra vez, como en los años de la guerra, el público formaba largas colas frente a los tahonas.

También dábase cuenta del conflicto que ha surgido en Sevilla, donde los panaderos se niegan a fabricar pan si no se les permite modificar la tasa, puesto que estiman que su industria no es remuneradora dado el precio de las harinas, frente a cuya actitud interviene el Gobernador amenazando con llevar a la cárcel a los tahoneros que dejen de fabricar pan.

Estos hechos prueban con cuanto fundamento, hace algún tiempo advertíamos que de no intervenir oportunamente el Gobierno para evitar el alza y la escasez de trigo, surgirán conflictos cuyas consecuencias tendrán que sufrirlas los consumidores.

Porque no es posible pensar que deje de suceder así mientras vaya en aumento el precio del trigo y tropiecen con dificultades para proveerse los industriales panaderos.

No tenemos fe en ninguna medida, ni en ningún sistema, como no estén éstos basados en los principios naturales de la economía, y ésta nos enseña que la razón que regula el coste de los artículos es la abundancia o escasez de éstos, y por ende entendemos que la acción principal de las autoridades ha de orientarse, cuando quiera atender al interés del público, a procurar que no escasee ningún artículo, ni real ni ficticiamente.

Ni real ni ficticiamente. Autorizando la importación de tales artículos cuando escaseen por insuficiencia de la producción nacional; persiguiendo la ocultación y el acaparamiento cuando la escasez sea ficticia, simulada para provocar el encarecimiento.

Son muchos los Estados que reducen a esto su intervención en la política de subsistencias y a fe que los resultados que han conseguido son en extremo más ventajosos que los que ha recibido el consumidor español no bostante la variada, la múltiple actuación que en este problema han tenido los gobiernos que se han ido sucediendo desde los últimos años de la gran guerra hasta el presente

Ahora los trigueros quieren a toda costa encarecer el trigo. Este ha sufrido ya sensibles alzas que en conjunto suman unas veinte pesetas por 100 quilos.

Necesariamente estas alzas habrán de modificar el precio del pan.

Se excusan los trigueros para pretender que se les permita aumentar más todavía el precio de dicho artículo en que la última cosecha fué mala y que no pueden mantener los precios de antes.

Esto debe ponerse en claro, y ya debería estarlo para saber si esta escasez es real o ficticia.

Si es ficticia, toda medida de gobierno por enérgica que fuera nos parecía leve tratándose de la defensa del consumidor.

Si la escasez es real, si efectivamente la cosecha de este último año no basta para las atenciones del mercado nacional, ¿por qué no se han de abrir las fronteras a la producción extranjera para que ésta al suplir las deficiencias de nuestra producción, solvente la causa del encarecimiento que nos amenaza?

Los intereses cuanto más públicos, cuanto más generales son, más respetados, más atendidos han de ser por parte de los Gobiernos.

Los consumidores reclaman tales medidas de gobierno, a los que se oponen los productores.

La opción entre favorecer los intereses de unos y otros, debe decidirse a favor de los primeros. Consumidores lo somos todos los españoles. Productores lo son unos pocos.

Y mientras no se resuelva en el sentido indicado, los conflictos irán sucediéndose y por último el consumidor será el sacrificado.

VARIEDADES

PARA ENGORDAR

Para engordar aliméntese preferentemente con leche, queso, cacao, sardinas en aceite, harinas, pastas, féculas, plátanos, patatas, garbanzos, carnes rojas, mantequilla de vaca y tome cerveza y malla. Mastique despacio y bien, pues esto es una de las cosas que, hechas mal y de prisa, contribuyen a la delgadez. El aceite de bacalao da muy buenos resultados para engordar. También las inyecciones de cacodilato de sosa son excelentes. Mucho ayuda a engordar la costumbre de tomar por las tardes, como merienda, un refresco hecho con leche condensada y hielo, en verano, o mezclada con cerveza en invierno.

LA ISLA DE LAS AVES

¿Conocéis las isletas rocosas que prolongan la punta de Pen'hir, cerca de Camaret, y que llevan el gracioso nombre de Tas de Pois?

Además del nombre tienen otra particularidad, y es la de albergar un número incalculable de aves marinas.

Se encuentra en ellas tal cantidad de macarós, esas aves curiosas que a veces cambian de fisonomía, que en la primavera es cosa difícil subir hasta la cumbre de alguno de aquellos islotes sin aplastar innumerables nidos. Además de los macarós pululan en estas rocas, poco accesibles al hombre, los pingüinos.

La Liga Francesa Protectora de los Pájaros aspira a extender las medidas de protección que ha tomado en otros lugares a las de Tas de Poids, para proteger los macarós, y de esta manera existirá una «Isla de los pingüinos» que no tendrá nada de literaria.

UN ANDALUZ EN PARIS

En cierta ocasión, un andaluz fué a París. Extraviado y hambriento, en medio de la población, sin conocer el idioma, a todos los transeuntes les preguntaba por un sitio donde comer.

—Comprend pas (no comprendo—obtenía por única respuesta el pobre hombre.

En ésto vió llegar a un caballero embozado en su capa (en aquel tiempo los españoles usaban todavía mucho la capa), y lleno de alegría al encontrarse con uno de su país, se dirigió a él y le espetó la siguiente andanada de esa especie de jerga gitanesca que se habla en Andalucía:

—¿Chana su men de osté, compae, onde se jama por aquí, que terelo una carpanta de merar en buten?

(Quería decirle si sabía de algún sitio para ir a comer, que tenía mucha hambre.)

Como si le hubieran hablado en chino, el español replicó:

—¡Comprend pas!

Y prosiguió su camino.

Unas anécdotas contadas por Fleta

El señor Fleta, que en estos momentos atrae en Madrid la atención de los aficionados al canto, ha conversado con un periodista y le ha dado detalles de su excursión por América.

Estuve—ha dicho—en Río Janeiro, Montevido, Buenos Aires, Chile y en Perú.

En Lima di conciertos en que las butacas se pagaban a nueve duros. Salí muy satisfecho de Lima, no por el éxito artístico, sino por lo mucho que se quiere a España.

Después estuve en Nueva York y en La Florida, donde se repitieron los agasajos.

Sólo tuve en el viaje un incidente. El tenor lo explica en esta forma:

En Río Janeiro, en la última función, al rendirme cuentas la empresa, no las acepté por no ajustarse a lo convenido, y vestido ya para cantar «Manón» y a punto de empezar el espectáculo, me fuí a mi casa con toda la indumentaria teatral. Después recapacité y ví que para evitar líos y disgustos, lo más prudente era transigir, aunque la razón estaba de mi parte. Volví al teatro con mi flamante traje, empezando la función con el retraso consiguiente.

Cuando terminé, con asombro vi que me llamaban a la Dirección de Policía, entonces un poco revuelta por el conato de revolución que a la sazón había.

Fué una mala interpretación, pues mi detención se había ordenado si no cantaba y como canté, no había por qué detenerme.

Por desgracia la orden era del jefe de policía y no se daba con él por ninguna parte, de manera que el asunto no se aclaraba. Viendo que pasaba el tiempo y que llevaba once horas sin probar alimento, pedí permiso para cenar y se me concedió. Con la comida dispuse que me trajeran una botella de champaña para capear el temporal. Luego vi que me permitían comer, pero no beber.

Como con la gente policíaca no caben avenencias, cuando se ponen foscos y cuando se creen eje de un complot gravísimo, no tuve más remedio que comer, teniendo delante la botella y sin tocarla.

A las cuatro de la madrugada apareció el Jefe de policía; se aclaró todo y me dejaron libre, pidiéndome mil perdones y dándome toda clase de excusas.

Lo que más gracia me hizo fué la contera final.

—No se apure, señor Fleta—me dijo el jefe—. Lo mismo que a usted le pasó a Caruso.

Refiriéndose a su campaña en el Teatro Real de Madrid, que inició anoche, dijo que además de «Carmen», cantará «Rigoletto», «Aida», «Andrea Chénier» y «Boheme».

Pienso pasar la primavera por Europa con frecuentes escapadas a España, y luego marcharé a Nueva York a cumplir mis contratas que durarán aún dos años.

Cuando no trabaja, Fleta no va nunca a la Opera. Sus distracciones predilectas son el cine y el circo.

Me divierto—dijo—como los chicos, con los cuadros de las películas y las ingeniosidades de los payasos. Y por cierto que en la tarde de ayer pasé un momento de verdadera emoción en el Circo de París.

Presenciaba yo el espectáculo en un palco.

Uno de los números era una quisicosa entre los dos payasos graciosos que entablaron el siguiente diálogo:

—¿Tú me has oído cantar a mí?—le dice uno al otro.

—No; ni me hace falta.

—Has de saber que canto como un ángel.

—Me alegro mucho.

—¿Tú has oído a ese Fleta tan famoso.

—No le he oído, pero me han dicho que canta muy bien.

—Pues ese Fleta, que gana tantas pesetas y le traen y le llevan, es una zapatilla a mi lado.

—Calla hombre que puede llagar a sus oídos y molestarse.

—No tengas miedo, está muy lejos de aquí. Está viajando.

—¿Viajando? Mirale ahí en ese palco.

Apercibirse el público de mi presencia y estallar una imponente ovación, fué una cosa simultánea, tan inesperada y grande que me emocionó profundamente.

Nuestros Colaboradores

La moda en París

Vestido de novia, en fulgurante, derecho y con un pan en forma. En el costado, pétalos de lis plateados. Corona de lises aplastados que sujetan el largo velo de tul.

Las medias de seda

París, Febrero 1925.

La moda de primavera, que acorta los vestidos, todavía nos ofrece—y en ello se muestra tan encantadora como lógica—la más seductora colección de medias de seda que pueda imaginarse. Pueden ser de una finura de tela de araña y llegar a la medida de malla 48 y 50.

Tal finura, aquí para entre nosotras, resulta poco práctica durante el día; más bien debe recomendarse su empleo por la noche, cuando se llevan los suntuosos vestidos «gaines» adornados con perlas.

Las varillas bordadas del mismo color, o por el contrario, formando contraste, realzan a menudo las medias de seda y las *grisottes*.

Para la noche, la fantasía se ha permitido audacias que han sido coronadas por el éxito y muy justamente porque son de un efecto muy bonito, como por ejemplo, esos braceletes de hilo metálico o plata que se completan a menudo con incrustaciones de strass o pedrerías y cercan delicadamente el tobillo.

Hasta hemos visto medias enteramente tejidas con hilo metálico, haciendo juego con las *toilettes* de *lamé* o *broché!*

Esta temporada, veremos en las medias de seda los colores más delicados y diversos y no tendremos más que escoger entre la gama fresca de las rosas: rosa aurora, rosa levante, rosa cobrizo. Entre los tonos más de moda, pueden señalarse el pan tostado, castor, herrumbe, mordoré, o también el gris perla y el *beige* rosado que vuelven a adquirir boga después de haber estado abandonado una breve temporada.

La Mantelería

Bien sea lisa o de fantasía, tiene que ser de lienzo de hilo puro. El adamascado de *satin*, de amplios dibujos tejidos, sigue ostentando su puesto clásico y suntuoso, dentro de su sencillez de buen gusto.

No exige más adorno que una vainica, sencilla o de Venecia, y grandes iniciales estilizados, bordados al *plumetis*.

En ciertos casos pueden unirse el adamascado y el *caillouté*, en algunos bonitos manteles adornados con hileras de calados hechos a mano.

Por lo demás, tienen en la mantelería gratas y diversas aplicaciones. En los manteles lisos, de lienzo, los calados formarán dibujos geométricos y entredoses. Junto a ellos pueden figurar motivos incrustados de malla fina o de Venecia o también de bordado inglés.

Las hileras de *pois*, bordadas al *plumetis* con gran relieve, se usan mucho en la actitud y lo mismo puede decirse de las filas de claveles bastante anchos, de bordado inglés.,

Se empleará asimismo el graneado que se presta muy bien al trabajo de *fil tiré* y a los calados de fantasía, lo mismo que el *caillouté*.

Si os gusta, querida lectora, la mantelería adamascada, de color elegido, preferentemente entre los colores vivos que se llevan: cereza, verde lechuga, naranja u oro.

Si os decidís dentro de la fantasía, por el lienzo o el graneado bordado de color, cuidad que el bordado sea también de color muy vivo y que formó contraste. Así la mesa estará alegre y embellecida.

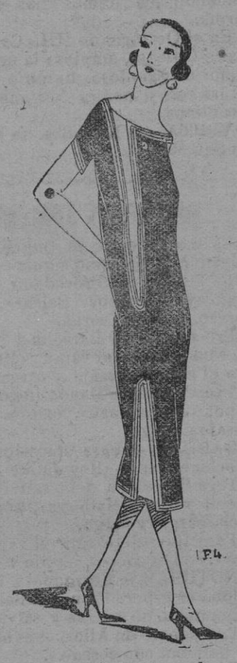

Fourreau de satin negro, adornado con cinta bayadera.

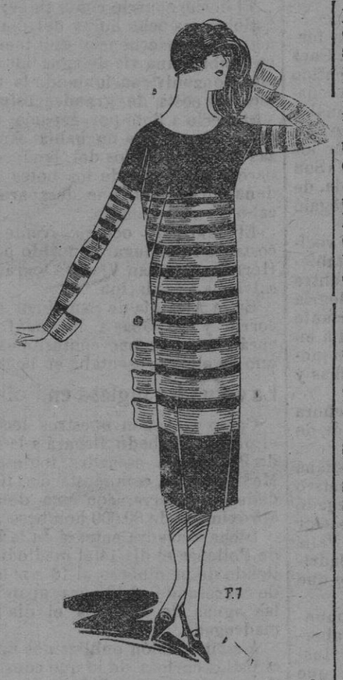

Vestido de satin azul marino, adornado con trencillas de diferentes anchos.

Para algunas

Escribo para algunas de entre vosotras, señoras mías, de las que la Moda se preocupa poco, porque está consagrada por entero a lograr esbeltez y a realizar investigaciones dentro de esta tendencia. Me dirijo a aquellas de entre vosotras que sin ser gordas poseen cierta robustez...

De qué manera debe vestirse la mujer un poco robusta y aquellas otras que se encuentran en el otoño de la vida?

Expongamos algunas sugestiones:

Habrá que evitar, ante todo, los colores excesivamentos vivos, los cuadros grandes, los dibujos que destacan demasiado y lo mismo algunos efectos de adorno, por ejemplo, esas tiras incrustadas que cortando la línea, hacen resaltar más la amplitud de la silueta.

Deben preferirse los colores obscuros, las disposiciones de finas rayas verticales; el corte deberá alargar el busto, esto sin embargo, no exageradamente, pues disminuirá con exceso la línea de la falda, sería una falta y equivaldría a salir de un mal para incurrir en otro mayor.

Quisiera sugerir aquí el modelo de vestido que conviene más, en mi opinión, a quienes se dirigen estas líneas. El vestido *mi-habillé* que paso a describir puede llevarse fácilmente en numerosas circunstancias.

Vestido de fino tejido de lana marina, de la clase de la *popeline*, de grano de pólvora o de crespón de lana.

Un cuello chal, delgado, se cruzará en el costado para alcanzar y sostener un efecto de túnica, cortado ligeramente en forma y bien recto en la parte delantera, lo cual llevará como resultado alongar y afinar la silueta.

El conjunto puede ir adornado con bordados de dos colores. azul y acero.—*Consortium.*

La trágica historia de una esposa de Pancho Villa

Una de las figuras que durante algún tiempo atrajo la atención de todo Méjico, la simpática y bella «Betita», última esposa del célebre guerrillero Francisco Villa, está a punto de morirse de hambre empujada por el interés de los legítimos herederos del general, quienes la exigen que desocupe inmediatamente el único refugio que le legó la tragedia de su vida: el hotel de Hidalgo.

Pocas existencias nos ofrece la vida—siempre pródiga en novelas más interesantes que las que pueda imaginar el novelista de mayor fantasía—tan interesantes como la de esta pobre mujer raptada en un alto que el audaz y entonces triunfador cabecilla hizo en Hidalgo del Parral.

Desempeñaba Austreberta Rentería—«Betita» para sus íntimos y familiares—el cargo de maestra en el mencionado pueblo en el momento en que Villa llegó con sus tropas. El padre de la muchacha, sabiendo que el feroz caudillo había fijado en ella sus ojos, se apresuró a esconderla en uno de los lugares más retirados de la casa; pero Villa apenas llegó a Hidalgo del Parral se hizo cargo de la situación y apresó al señor Rentería, exigiéndole que le revelara el escondite de su hijo.

Negóse el pobre anciano, dispuesto a morir antes que entregar a su hija en brazos del tirano; pero éste, decidido a toda costa a averiguar el paradero de «Betita», no reparaba en los medios para conseguirlo. Cruel, fríamente, dió a su ayudante unas órdenes en voz baja; minutos más tarde en el patio de la casa del abnegado padre se amontonaba la leña, que ardía a poco elevando al cielo negras y densas espirales de humo.

¿Qué se proponía el sanguinario general?... Atormentar al viejecito hasta que la fuerza del dolor le obligara a revelar dónde se había refugiado su única hija. Y el martirio dió comienzo: descalzaron al padre, y unos hierros, puestos al rojo en el fuego, le fueron acercados a las plantas de los pies. Chirrió la carne quemada, se contrajo en una mueca espantosa el rostro del atormentado, que no pudo contener un grito de fiera herida, y algunos de los presentes—hombres fornidos, hechos al espantoso fragor de los combates, que no le concedían importancia al morir ni al matar—volvieron la cabeza desagradablemente impresionados, tal vez conmovidos.

—¿Dónde está tu hija?... ¿Dónde tienes a «Betita»?...

La pregunta formulada por el dictador cayó en el silencio; sólo una mirada de odio fulguró en los ojos de la víctima. Y el martirio continuó, sin que nunca obtuviera satisfactoria respuesta la demanda insistente de Villa:

—¿Dónde está tu hija?...

Cada vez le era más difícil al que aplicaba el cauterio encontrar un solo trozo de carne sano en los pies del mártir, y cada vez eran los gritos de éste más desesperados; las lágrimas rodaban por sus mejillas; en ocasiones estaba a punto de perder el sentido; pero callaba obstinadamente su secreto.

Hasta que los lamentos de su padre traspasaron los espesos muros del refugio de «Betita», que percibió también una de las veces la terca frase del general; y antes de que por salvar su honor perdiera la vida el que la dió el sér prefirió sacrificarse ella, entregar su juventud fresca y lozana a aquella hiena humana. Con paso firme y animo sereno, denotando sólo la palidez de su semblante la horrible tragedia que se desarrollaba en su interior, llegó al patio donde la espantosa escena se desarrollaba; a la vista de ella el caudillo no pudo contener un grito de júbilo. Y sus brazos impidieron que el bello cuerpo juvenil diera en tierra cuando contempló la carne lacerada de su viejecito adorado.

Pero aquello pasó hace tanto tiempo, que Austreberta Rentería casi hubiera llegado a considerarlo como un mal sueño si—para atestiguar que fué triste realidad—no existieran las heridas de su padre, que no han podido nunca ser curadas totalmente. Ahora «Betita» vegetaba junto a él en el hotel de Hidalgo del Parral, que fué en tiempos residencia de Villa; pero la desgracia la persigue incesante y otra vez tiende sobre ella el dolor sus negras alas de murciélago.

Ella, que se consideró libre de nuevas tragedias cuando—al hacerse pública la muerte del tirano—pudo abandonar la hacienda de Canutillo, y pretendió, en una vida de recogimiento, olvidar cuantos delitos había visto cometer al guerrillero, se encuentra presa otra vez en la red de la fatalidad, que se ceba implacablemente en su débil naturaleza.

Sobre la propiedad en que reside le han puesto pleito los legítimos herederos del general; mientras los Tribunales dictan sentencia—que se teme sea adversa para la que tanto sufrió—ha sido invitada por las autoridades a abandonarla. Y «Betita» se verá sin hogar ni amparo paseando su éxodo por las calles de Hidalgo del Parral con su padre malherido y los dos hijos que sus «amores» con el dictador le dejaron. Dos pequeños en los cuales empieza a perfilarse el sombrío carácter del padre; dos retoños que le recuerdan los días amargos cuando el general, iracundo y torvo, conmovía a todo Méjico con sus triunfos, casi tan grandes como sus delitos.

ROBERTO VALENZUELA.

Febrero, 1925.

POR TELEGRAFO

Homenaje al Sr. Dato

El Rey a Vitoria

Madrid 7 (12 n.)

En tren especial salió esta noche para Vitoria con objeto de presidir la inauguración del monumento al señor Dato, S. M. el Rey.

Acompañan a don Alfonso el presidente interino del Directorio marqués de Magaz mayordomo mayor de Palacio duque de Miranda, el inspector de los Reales Palacios señor Azúa.

También en el tren rápido de la mañana y en el expreso de la noche salieron para Vitoria los ex presidentes del Consejo señores Sánchez Guerra, marqués de Alhucemas y conde de Romanones, el conde de Bugallal, el marqués de Lema y el vizconde de Eza.

El ex presidente del Consejo don Antonio Maura no ha podido ir a Vitoria aún cuando había mostrado grandes deseos de asistir al acto.

También han marchado a Vitoria los ex subsecretarios señores marqués de Santa Cruz, conde de Peña Ramiro, Estrada, Marfil y gran número de senadores y ex diputados e informadores políticos.

La inauguración del monumento a Dato.—Llegada de políticos.—Desorientación.

Vitoria.—En el rápido de hoy han llegado a Vitoria los señores Sánchez Guerra, con su familia; Bugallal, con la suya; los ex ministros marqués de Lema y Rodríguez Viguri y varios ex subsecretarios.

En Vitoria reina una gran animación, siendo difícil hallar alojamiento para el gran número de políticos que vendrán.

Entre los que tienen anunciada su inmediata llegada se cuentan los señores conde de Romanones, marqués de Alhucemas y La Cierva.

El acto de mañana no se sabe si tendrá importancia política, pues parece que no se permitirán más discursos que los protocolarios del presidente de la Diputación, obispo, presidente interino del Directorio y el Rey.

Sin embargo, el señor Sánchez Guerra, que tiene empeño en hablar, hace gestiones para que se le permita usar de la palabra en el acto.

La desorientación que reina con tal motivo es absoluta.

La división de los conservadores aquí es muy efectiva. Tanto que los sanchezguerristas han celebrado hoy unos funerales por el alma de Dato, para separarse de los actos de mañana.

El señor Bergamín ha dicho a los periodistas que si se cumplen las profecías, el acto puede tener una gran importancia política pero que su opinión personal es la de que no ocurrirá nada de particular.

El monumento a Dato está instalado en el paseo de la Florida. Es un basamento de granito pulimentado sobre el que se alza un grupo de tres figuras alegóricas de bronce y un medallón con el busto del Sr. Dato de perfil.

El Rey llegará a las nueve en un tren especial, dirigiéndose seguidamente a presidir los funerales y después al acto de la inauguración de monumento.

A continuación volverá a emprender el viaje de regreso.

Los políticos celebrarán después de la marcha del Rey varios actos, entre ellos una conferencia del vizconde de Eza.

Del extranjero

Fallecimiento del hijo de Julio Verne

Madrid 7 (12'50 t.)

Tolon.— Ha fallecido el hijo de Julio Verne.

El pacto de seguridad mútua

París.— Varios periódicos dicen que en los círculos alemanes reina alarma por la interpretación dada a los ofrecimientos secretos respecto al pacto de seguridad mútua.

Se afirma que Alemania quiere establecer un régimen duradero renunciando a la Alsacia y Lorena para evitar conflictos.

Relaciones entre el Papa y Francia

Articulo del cardenal Dubois

Madrid 7 (12 n.)

París.—*La Semana Religiosa* publica hoy el siguiente artículo del cardenal Dubois, arzobispo de París:

«Se ha dicho indudablemente todo para mantener las relaciones oficiales entre Francia y la Santa Sede, y para evitar una ruptura que una voz autorizada declaraba todavía ayer tan inconveniente como injustificada.

»Durante nuestra última estancia en Roma, hace algunos días, un nuevo argumento surgió en nuestro espíritu, argumento que nos parece claro y decisivo: La universal realeza del Soberano Pontífice. El Papa, se dice, reina sobre las almas, es verdad, pero con que fuerza; Esta realeza espiritual irradia por todo el mundo.

»Teníamos la prueba visible al recorrer las salas de la exposición de misiones. Ha bastado una palabra de Pío XI para que todos los paises del universo hayan venido a agruparse en el Vaticano, con innumerables testimonios de la incesante actividad de los apóstoles del Evangelio. Síntesis maravillosa y elocuente de la vida de la Iglesia.

»Las naciones católicas proporcionan socorros a los misioneros. Las otras, hasta las más lejanas y más abandonadas beneficios de la acción católica y todos estos obreros evangélicos son los enviados por el Papa y los pueblos que conquistan para la Iglesia y se convierten en los hijos del Padre que está en Roma.

»¿No es una locura querer ignorar esta potencia y desdeñarla alegando el pretexto de que es exclusivamente espiritual?

»Se olvida que el espíritu, aquí abajo se vive separado de la materia, que el alma es una fuerza con la cual es preciso contar y que es la más poderosa.

»Ante el hecho de la universal realeza del Papa, ¿que pesan las mezquinas combinaciones de la política humana? No es posible que Francia, aislándose del resto del mundo, diga al Papa: *Yo no os conozco.*

FABRA

TEATRO LIRICO — Esta noche despedida de

la canzonetista mallorquina

MARGARITA FAROS

y de los artistas mallorquines

PAQUITA TOMASKI Y AROS SATAM

Ultimo día de la grandiosa película de gran éxito

LA MADONA DE LAS ROSAS

Mañana Estreno de la película basada en el drama de Feliu y Codina música de Granados

MARIA DEL CARMEN

Informaciones

El nuevo Gobernador civil de Baleares

Por telegrama que recibió ayer tarde el secretario de este Gobierno Civil señor Escat, se supo que hoy llegaría a Palma el nuevo Gobernador de Baleares don José Pérez García Arguelles.

Y, efectivamente, así ha sucedido. A bordo del vapor *Mallorca* ha llegado esta mañana la referida autoridad.

Han ido al muelle a recibirle el secretario del Gobierno Civil señor Escat y personal de dicho centro, seguridad y policía.

Desde el muelle se ha dirigido el señor Pérez García Argüelles al Gobierno Civil, donde, este mediodía, ha tomado posesión del cargo.

A las doce hemos visitado a dicho señor en su despacho del Gobierno Civil, recibiéndonos con gran amabilidad y atendiéndonos con exquisita cortesía.

Le hemos saludado en nombre de LA ULTIMA HORA—saludo que ha agradecido en extremo haciéndole además, patente nuestro buen deseo de que su estancia en Mallorca le sea grata y su gestión todo lo provechosa posible para las islas.

El señor Pérez García ha dicho que ha quedado agradablemente sorprendido al llegar a Mallorca, tal es el encanto de sus costas; que estudiará los usos y costumbres y verá cuanto pueda convenir y que laborará para el bien estar y la prosperidad de las tres islas hermanas, de cuyas poblaciones tiene las mejores referencias.

Ha pedido el apoyo de la prensa para la gestión que piensa desarrollar, apoyo que por nuestra parte hemos asegurado no hemos de regatearle, máxime, encaminándose al laudable fin expuesto.

Nos hemos despedido de nuestra nueva primera autoridad civil, no sin antes desearle el mejor acierto en el desempeño del cargo.

*

El nuevo gobernador D. José Pérez García ha pasado esta mañana a saludar al señor Marqués de la Garantía indispuesto este último a consecuencia de un ligero catarro.

Con la llegada del nuevo gobernador ha cesado el señor Martel en el cargo de Gobernador Civil de Baleares, habiendo sido su gestión tan acertada y justa, que los mallorquines, con toda seguridad, guardarán gratísimo recuerdo de ella.

Con dicho motivo felicitamos una vez más el distinguido amigo cuan perfecto caballero, al propio tiempo que le deseamos en el desempeño del nuevo dargo, del cual irá en breve a posesionarse, igual acierto que el que le ha acompañado en el desempeño de los cargos de gobernador Military Civil de Baleares.

*

El nuevo Gobernador, poco después de su llegada y de hacerse cargo del Gobierno civil de la provincia, ha querido conocer las dependencias del edificio que ocupa el Gobierno, recorriéndolas y ordenando lo necesario para el buen funcionamiento de las secciones instaladas en las mismas.

Después ha reunido a los empleados a quienes ha saludado y dirigido la palabra, rogándoles se esforzaran para el más perfecto desempeño de las funciones que les están encomendadas.

Destinos civiles vacantes

Actualmente se hallan vacantes los siguientes destinos civiles que se han de proveer por el ramo de Guerra:

Cartero de Cabrera, con 250 pesetas (primera categoría).

Escribiente de la Real Academia de Medicina de Palma de Mallorca, con 1.500 pesetas (tercera categoría).

Estación Agro-Pecuaria de Mahón. —Un obrero, con 1500 pesetas (segunda categoría.)

Estación de Arboricultura de Palma de Mallorca.—Un guardia, con 1250 pesetas (segunda categoría).

Ayuntamiento de Escorca. Oficial sache, con 360 pesetas y obligación de repartir la correspondencia (segunda categoría).

Caminos vecinales

Los Ayuntamientos de Lluchmayor y Campos han solicitado la declaración de utilidad pública del camino vecinal denominado del extremo de la carretera de Felanitx a la Rápita al Embarcadero del Estañol.

Se ha abierto una información pública por espacio de quince días para presentar las reclamaciones pertinentes,

Peregrinación Nacional al Pilar de Zaragoza

Día 19 al 22 del próximo Mayo de 1925

Tarifa de los Ferrocarriles de Barcelona a Zaragoza.

Para conocimiento de las personas que han de formar parte en la peregrinación al Santo Pilar de Zaragoza, podemos adelantar los precios económicos establecidos por las Compañías de los Ferrocarriles para los viajes de *ida* y *vuelta* a Zaragoza; y que comprenden, desde el día 10 de Mayo, al 31 del mismo mes; y son los siguientes:

1.ª clase: 65 pesetas 40 cts.
2.ª id.: 48 id. 85 cts.
3.ª id.: 28 id. 85 cts.

Se concede la franquicia de 15 kilógramos de equipaje a los portadores de estos billetes.

Los billetes económicos podrán utilizarse en la forma siguiente:

Del día 10 al 20 de Mayo, serán valederos para la ida hasta Zaragoza, pudiendo regresar a Barcelona desde el día 22 al 31 de Mayo.

Las tarifas que han de regir por mar desde Palma a Barcelona y viceversa, tan pronto como la Junta Directiva de la peregrinación obtenga de la Compañía Marítima el resultado satisfactorio que espera alcanzar de la misma, se pondrá en conocimiento del público.

Será muy conveniente que las personas que han de formar parte de dicha peregrinación, se inscriban lo antes posible, a fin de poder mandar las listas a Zarazoza para disponer de los carnets y hospedage.—Detalles en los Centros de Inscripciones.

¡¡Mallorquines a Zaragoza!! Allí nos espera la Virgen.

Colocación de la primera piedra para Escuelas en el caserío de «Son Ferriol».

Ayer domingo a las doce de la mañana fué colocada por el Rdo. Cura Párroco de la Soledad D. Jerónimo Petro la primera piedra para la construcción de las Escuelas Nacionales que el Excmo. Ayuntamiento de Palma, tiene acordado construir en los terrenos que la propietaria de «Son Ferriol» D.ª Mariana Bonafé Vda. de D. Jerónimo Pou (q. e. p. d.) regaló al Ayuntamiento para tal fin.

Asistieron al acto multitud de vecinos de aquella comarca y los establecedores del predio reinando entre todos la más franca y cordial alegría por la realización de tan importante mejora para el pueblo que de día en día va tomando el aspecto de un moderno caserío con sus calles anchas y tiradas a cordel.

Presidió el acto junto con la señora propietaria que iba acompañada de sus sobrinas doña Margarita y doña Asunción Pou y la Srita. Sebastiana Fullana, el Delegado Gubernativo Sr. Gisbert, el Concejal y delegado del Alcalde Sr. Porcel y el Inspector de primera Enseñanza Sr. Capó Valls de Padrinas, Pbro. Sr. Canet, Madrinas y Padrinos del acto y señores que constituyen el Patronato.

Después de los discursos pronunciados por el señor Delegado Gubernativo, Concejal señor Porcel e Inspector de primera enseñanza que expresaron con elocuente palabra la trascendencia del acto realizado, el señor don Jaime Luis Pou en nombre de su tía doña Mariana Bonafé dió las gracias a todos estimulandoles a trabajar para que durante el próximo verano puedan funcionar las Escuelas, y lo antes posible queden implantadas una serie de mejoras para el poblado, tales como la creación de una Vicaría, construcción de aceras y alumbrado eléctrico.

Terminado el acto fueron obsequiadas las autoridades, Junta del Patronato y principales asistentes con pastas y licores en la casa que en la calle del Marqués de Tenerife en donde están situadas las Escuelas, que posee el señor Guasch.

«Majórica»

El último número de esta notable revista gráfica local, publica sobre el hermoso fondo de su portada un jarró con flores de Rosselló Gil, que es un verdadero acierto.

Además de selectos trabajos literarios y algunas crónicas de actualidad pública los siguientes grabados: retrato de Ramón Lull, por Pons Frau; tres interesantes notas del predio Son Torrella; banquete celebrado por los hoteleros en el puerto de Andraitx; retrato de Narcisín por Juan Bauzá; un olivo milenario, músicos típicos de una aldea de Mallorca; amplia información gráfica de la Compañía de los Ferrocarriles de Mallorca con motivo del 50 aniversario de su fundación entre la que que figuran los retratos de los fundadores y de los Directores gerentes; retrato del eminente divo Hipólito Lázaro que recientemente ha actuado en el Lírico, y el retrato del Académico don Juan Valenzuela Alcarín, que leyó el discurso inaugural en la Real Academia de Medicina.

Este número de *Majórica* es bajo todos conceptos notable.

Niño atropellado

Ayer, un niño que en el momento de pasar uno de los ciclistas que tomaba parte en la carrera ciclista Palma Consell, salía corriendo de la calle de Picornell del caserío de Hostalets, chocó con aquel, dando tan tremendo golpe que fué derribado sufriendo contusiones de importancia.

Fué recogido por varias personas y conducido luego a la Casa de Socorro donde se le curó.

En estado bastante delicado, después de la cura fué dicho niño conducido a su casa.

El cadáver de un marinero inglés.

Conforme digimos, uno de los días de la estancia del acorazado inglés *Hood* en estas aguas, se dió cuenta al señor Gobernador de que faltaba un marinero de dicho buque, rogándole se ordenara su inmediata busca y captura.

A pesar de las pesquisas realizadas, no pudo darse, sin embargo, con el marinero de referencia.

Esta mañana, unos hombres, han visto que flotaba en el mar el cuerpo de una persona que parecía vestida con el traje de la marina Real Británica. El hecho tenía lugar en aguas de las inmediaciones de la Comandancia de Marina.

Bien pronto han decidido dichos hombres conocer lo que ocurría, yendo, para ello, al lugar de la aparición donde han podido observar que se trataba del cadáver de un marino inglés, que la draga con la remoción del fanco del puerto había originado la subida a la superficie.

Se ha dado cuenta del hallazgo a las autoridades de Marina, las que se han constituido al lugar de la ocurrencia ordenando el levantamiento del cadáver y conducción al Cementerio; acto, este último, que tenía lugar a cosa de las diez de la mañana.

Después de las averiguaciones del caso, ha podido comprobarse que el cadáver recogido era el marino inglés del acorazado *Hood* que se suponía fugado y que por lo visto cayó al mar dentro del puerto, uno de los días del pasado temporal, ahogándose.

D. E. P.

Del hallazgo se ha dado cuenta a las autoridades inglesas.

Una desgracia. — Tripulacion salvada

El Alcalde de San Juan (Ibiza) comunica al señor Gobernador que uno de los pasados días se le presentaron unos náufragos, cuya embarcación que tripulaban se había hundido en la costa de aquella isla.

Contaron, dichos náufragos, que el día 27 de febrero último salieron de Barcelona para Denia a bordo del laud «Concha Monzoni» de 85 toneladas, propiedad del armador valenciano don Vicente Monzoni.

Conducía dicha embarcación 15 000 kilos cemento, 4.000 id. sulfato de cobre, 10.000 de sulfato de hierro y 20.000 de sulfato de cal.

La tripulaban el patrón Luis Rodriguez de 25 años y los marineros Pedro Pérez, Francisco Manogil y José Izquierdo Cánovas.

El hecho ocurrió como sigue:

Sobre las ocho horas del día 2 del actual a consecuencia del temporal se le abrió una vía de agua al «Concha Monzoni» consiguiendo la tripulación a costa de grandes esfuerzos sostenerlo a flote por espacio de 16 horas. Cuando ya no había esperanzas de salvacion los del laud se embarcaron en uno de los botes abandonando a aquél, que desaparecía al cabo de poco tiempo.

El naufragio ocurrió frente a la costa de Ibiza lugar conocido por las Hormigas de San Vicente lográndose salvar la tripulacion.

En la Alcaldía de San Juan se socorrió y dió ropas a los náufragos, curándose algunas contusiones que uno de ellos presentaba en la cara.

La escuadra inglesa en Pollensa

Como ya saben nuestros lectores, el próximo sábado llegará a la bahía de Pollensa la escuadra inglesa del Mediterráneo, compuesta de 110 unidades de guerra, con una dotación aproximada de 80.000 hombres.

Dicha escuadra entrará en la bahí de Pollensa el día 14 al mediodía, saliendo de maniobras el 16 por la tarde regresando el 19 para abandonar las aguas de Pollensa el día 21 de madrugada.

A continuación publicamos una estadística curiosa de lo que consumen en alimentos los 80.000 hombres que componen las dotaciones de los 110 barcos de dicha escuadra:

Cada 5 días consumen 240.000 libras de carne y 370.000 libras de patatas; y diariamente, 120 canastos de huevos, de 100 docenas cada uno; 1.000 docenas de coliflores; 250.000 naranjas; 100 sacos de cebollas; 6.000 libras de zanahorias; 160.000 libras de merluza; 100 cestos de manzanas; 50 cajas de plátanos (de dos racimos cada caja); 400 manojos de cebolletas; 100 cajas de higos y 40 sacos de nueces.

Señora, haga Vd. sus compras en LA FILADORA y ahorrará dinero.

Notas del Carnet

PERSONALES

* El vista que era de la Aduana de esta ciudad don Antonio de la Rosa, ha sido nombrado interventor del Depósito de Porto-Pí y ascendido a Jefe de Negociado de segunda por mérito.

* Ha sido nombrado vista de la Aduana de esta capital don Federico Linares Martínez, que lo era de Valencia, siendo ascendido por mérito a Jefe de Negociado de tercera clase.

* El empleado de la Administración de *El Dia* don Sebastián Mestres se halla completamente restablecido de la dolencia que le obligó a guardar cama durante unos días.

Lo celebramos.

* Habiéndose agravado en la enfermedad que desde hace días le aqueja, ha sido viaticado el Ingeniero de Minas, don Gaspar Rodríguez.

Deseámosle un pronto alivio.

* Se encuentra enfermo de algun cuidado nuestro buen amigo don Magín Verdaguer y Callis, Catedrático, jubilado, del Instituto de Palma.

* También guarda cama ligeramente indispuesta la distinguida señorita Catalina Sampol, hija de don Juan, Jefe de esta Central de Telégrafos.

Les deseamos pronto y total restablecimiento.

* El capitán de Infantería don José Rotger Canals, Delegado Gubernativo que ha sido en el partido judicial de Manacor, nos ha dirigido atento B. L. M., en el que, al comunicarnos su cese en dicho cargo en virtud de la nueva organización dada a las delegaciones gubernativas en toda España, nos agradece las facilidades que nuestra información ha prestado a su labor y nos ruega le despidamos de cuantas personas le ayudaron en su gestión, a las que testimonia su agradecimiento.

DE VIAJE

* Anoche salieron para Barcelona el cónsul de Méjico don Luis Karakadse, don Bartolomé Bosch, don Sebastián Cerradell, don Alejandro Izabal, don Alberto Pucheri don Celzo Cardona, don Miguel Vicens, y don Miguel Marqués.

* Ha salido de Barcelona para Madrid el ex diputado don Juan March.

* Ha marchado a Barcelona don Sebastián Simó.

También marcharon anoche con el mismo destino: don Ramón Canals don José Casasnovas, don Jaime Salas, don Antonio Pons, D. Miguel Arbona y don Ramón Carbonell.

* Esta noche embarcará para la península el notable novelista y crítico literario, don Ramón Pérez de Ayala.

Este señor, como saben nuestros lectores llegó a Palma hace algunos días, que ha aprovechado efectuando algunas excursiones por el interior de la isla. Sabemos que las impresiones que ha recogido son excelentes, teniendo frases muy cariñosas, elogiando los panoramas que encierra esta isla.

El señor Pérez de Ayala pensaba prolongar por mas tiempo su estancia entre nosotros; pero el sentirse algo indispuesto ha hecho que adelantara la fecha.

Al despedir cariñosamente al señor Pérez de Ayala, le deseamos un feliz viaje y deseamos que no sea esta la última vez que visite esta tierra, tan ilustre personalidad literaria.

BODA

En la tarde de ayer en la capilla de la Purísima de la Catedral Basílica, fué consagrado el enlace de la bellísima señorita Margarita Salvá y don Julián Verger.

Fueron padrinos por parte de la novia, los aristócratas don Nicolás Villalonga Cotoner y don José Francisco Villalonga, concejal de este Ayuntamiento y por la del novio, los industriales don Martín Amengual y don Matías Bujosa.

Los jóvenes desposados recibieron infinidad de parabienes de los numerosos invitados a la boda.

Deseamos a los nuevos esposos una luna de miel interminable.

RELIGIOSAS

PARA MAÑANA

SANTOS—San Melitón y 39 compañeros mrs. de Sebaste.

CUARENTA HORAS.—Concluyen en San Miguel, al Sagrado Corazón de Jesús por varios difuntos. Exposición a las seis; a las diez, Tercia y Misa mayor. Por la tarde, actos de coro; al anochecer Rosario, y se dará principio a la solemne Novena del Patriarca San José, con sermón por el Rdo. padre Jaime Rosselló, SS. CC. procesion, Te Deum y reserva de Su D. M.

OTRAS FUNCIONES.—En solemne Novenario en honor del Patriarca San José se practicará en las Parroquiales e iglesias siguientes. con exposición del Santísimo y sermón.

En Santa Eulalia, al anochecer, después del Rosario, con sermón por el Rdo. Padre Miguel Matas, C. O.

En Santa Cruz, a las seis y media de la tarde, después del Rosario, con sermón por el Rdo. señor don Francisco Sitjar, Regente de la parroquia.

En San Jaime, al anochecer, después del Rosario, sermón.

En San Miguel, al anochecer; a las seis y media, Rosario y Novena con sermón por el Rdo. P. Jaime Rosselló, de los SS. CC.

En San Nicolás, después del Rosario, Novena con sermón por el Rdo. señor don José Auba, pbro.

En Santa Fé, (Parroquia de la Santísima Trinidad) al anochecer, después del Rosario, Novena con sermón por el Rdo. señor don Nicolás Saggese, pbro.

En la Anunciacion (Hospital), por la mañana, a las siete y media, durante una misa con meditación.

En San Felipe Neri, a las seis y media de la tarde, Rosario y Novena con sermon por el Rdo. P. Gaspar Morey, C. O.

En San Juan, por la mañana, durante la misa de siete y media, Novena con meditación. Por la tarde, a las seis y cuarto, Rosario, exposicion del Santísimo, sermón por el Rdo. sermón por don Juan Nieli, ejercicio solemne de la Novena, bendición y reserva de S. D. M.

En Montesión, durante las misas de cinco y media y ocho, y por la tarde a las seis.

En la iglesia de Padres Capuchinos, se dará principio a la novena de San José como preparación de la festividad del Santo. Durante la misa de ocho en la capilla del Santo Patriarca.

En San Francisco, se practicará la novena durante la misa de cinco y media, con meditacion, y durante la de once y media, con exposicion del Santísimo, meditación y cánticos.

En los Sagrados Corazones, durante la misa de doce, y al anochecer, con solemnidad.

En Santa Teresa, por la mañana a las nueve, novena rezada durante la misa de la Comunidad. Por la noche, con solemnidad; a las seis y media, rosario, novena cantada y sermón por el Rdo. padre Serafín del Carmelo, Carmelita descalzo, continuando los demás días en igual forma.

En el Oratorio de HH. Carmelitas (calle Obispo), empieza la novena en honor de San José, durante la misa de las seis y media, con meditacion y cánticos.

VISITA.—A Ntra. Sra. de la Salud, en San Miguel.

MARITIMAS

El movimiento de buques en el puerto ha sido como sigue:

ENTRADAS.—Procedente de Ibiza llegó ayer el vapor «Balear», con el correo, pasaje y carga.

Procedente de Barcelona ha llegado esta mañana el vapor «Mallorca», con el correo, pasaje y carga.

Procedente de Mahón llegó ayer el vapor «Jorge Juan», con el correo, pasaje y carga.

SALIDAS—Para Barcelona salió anoche el vapor «Rey Jaime I».

Para Barcelona debe salir esta noche el vapor «Mallorca», con el correo, pasaje y carga.

Para Ibiza debe salir el vapor «Balear», con el correo, pasaje y carga.

NOTICIAS.—Procedente de Barcelona es esperado un pailebot con cargamento de harina y salvado.

Procedente de Alicante es esperado un pailebot con cereales.

Procedente de Cullera es esperado un laud con un pico de arroz.

EL TIEMPO

Observaciones a 7 horas del dia de ayer, facilitadas por la Estación Metereológica del Instituto de Baleares:

Presión atmosférica. . .	761'0
Característica de la tendencia barométrica . .	S. C.
Tendencia barométrica .	× 1'0
Dirección y fuerza del viento	N. E.
Estado del cielo. . . .	Despejado
Temperatura	1'0
Humedad relativa . . .	80
Temperatura máxima. del dia	15
Temperatura minima del id. del mismo día	4'4
lu descubierto	4'0
Lluvia en 24 horas	0'0

ELEGANCIAS

En la Librería Tous se halla a la venta dicha revista correspondiente al mes de Marzo. Véndese al precio de 3 ptas.

Plazas vacantes de Maestros

En la Presidencia facilitaron hoy la siguiente nota:

«En el *Boletin Oficial* de la zona de protectorado español en Marruecos de 25 de febrero y en la *Gaceta de Madrid* de 6 del actual, se ha publicado un anuncio para provisión de plazas vacantes de maestros en la referida zona de protectorado.

Las plazas que han de proveerse son varias de maestros y maestras en diferentes escuelas de Tetuán, Larache, Zeluán, Monte Arruit, Cabo de Aguas y Segangan, dotadas con sueldos acumulados que oscilan entre 3.400 y 5.200 pesetas.

Estas plazas se cubrirán en primer término con un concurso de traslado y ascenso entre los maestros y maestras que ocupan hoy puestos en las escuelas de la zona y en las de la península y las vacantes que resulten después de este concurso se cubrirán por otros entre todos los maestros de escuelas nacionales, alumnos diplomados de la Escuela de Estudios superiores del Magisterio y maestros con título superior en expectativa de destino.

Para el primer concurso las instancias han de dirigirse al delegado general de la Alta Comisaria en el plazo de veinte días y para el otro al director de la Oficina de Marruecos, Presidencia del Directorio Militar, en un plazo de 30 días.

Estas plazas se empezará a contar a partir de la publicación de este anuncio en la *Gaceta*.

¿Cuántos dias transcurren sin que compre Vd. algo en la Casa Matons?

De teatros

Opera en el Principal

Después de tres años de abstinencia, en menos de diez dias se han celebrado en Palma dos temporadas de ópera. La del Lírico a base de Lázaro, es de sobra conocido el resultado que obtuvo bajo todos conceptos y la del Principal que se ha reducido a *Walkyrias* y *Sigfrido*, se hizo también muy animada, ofreciendo el teatro buen aspecto en los dos días; a pesar de regir unos precios a que no está acostumbrado nuestro público en espectáculos análogos, dados en el mismo teatro.

Este es el mentis más rotundo que puede darse a los que durante estos tres años han venido sosteniendo que en Palma no podia darse ópera y ésta es la lección que deben recoger los que siendo los indicados para estas funciones de arte elevado, han tenido necesidad de sentirse heridos en su amor propio para llevarlas a cabo.

Sea como sea el público es quien ha ganado con ello y el que sabrá a quien tiene que agradecer las dos temporadas de ópera.

Repetimos que sin llegar al lleno, el coliseo de la calle de la Riera ha estado concurridísimo en estas dos funciones celebradas, acudiendo el público ante la curiosidad de poder conocer dos obras nuevas del genio de Baveruth, de tal importancia como son *Walkyrias y Sigfrido*.

Es justo decir que el público recibió con aplauso ambas obras y que con ellas premió la labor de autor e intérpretes, siendo los más calidos los que se escucharon, el sábado después del primer acto y el domingo después del duo final del tercero.

No tenemos hoy ni tiempo ni espacio para hacer lo que se llama una crítica de las dos operas de Wagner estrenadas en Palma. No es esta labor que pueda hacerse al correr de la pluma, y por ello pensamos ofrecer más adelante esa crítica por pluma más antorizada. Por hoy nos limitaremos pues a una reseña informativa de la interpretación.

Digamos ante todo que de esas dos actuaciones ha sobresalido la labor de dos artistas Lyly Hafgren y Luis Canalda, artistas dedicados exclusivamente al teatro wagneriano, que cultivan con verdadero acierto. La primera ha sido en realidad la heroina, haciendo gala de sus expléndidas facultades en la parte de Brunilda y demostrando un perfecto conocimiento de las particellas del gran músico alemán.

El sábado hizo en el segundo acto una brillante salida y fué una excente walkiria que cantó irreprochablemente el tercer acto y ayer en el útimo acto de *Sigfrido* fué la que consiguió compensar al público del resto de la velada cantando irreprochablemente la escena final.

Luis Canalda, de voz varonil y extensa nos gustó especialmente en *Walkiria*, pues compuso el personaje muy bien y se acreditó de excelente cantante y muy buen actor. Dijo bien, muy bien el canto de primavera y el gran dúo de amor.

Ayer estuvo bien en el primero y segundo acto. En el tercero no nos satisfizo tanto, pues nos hizo el efecto de estar inseguro en el personaje, tal vez por estar pendiente de otras indecisiones.

Mercedes Pujol, en un personaje superior a sus fuerzas, como es la Siglinda salió airosa de su cometido, lo mismo que la Sra. Besalla y los señores Massini Pierali y Niesen, no pudiendo decirse lo mismo de las siete walkirias que no andaban muy de acuerdo.

En conjunto, como interpretación lo más perfecto de los dos días ha sido el primer acto de *Walkirias*.

En cuanto a la labor orquestal ya no podemos sustentar la misma opinión que con respecto al palco escénico. No dudamos de la valía profesional de los 54 profesores que formaban la orpuesta, pero el esfuerzo profesional no basta con estas obras, y con un solo ensayo de conjunto no pueden interpretarse obras de tan difícil ejecución como *Walkiria s* y *Sigfrido*. Ello explica perfectamente que apesar de la buena voluntad, tuvieran que experimentarse sensibles y notados tropiezos en el último acto de la primera de dichas obras y en el segundo de *Sigfrido*, especialmente en fragmentos muy conocidos por haberlos oido en repetidas audiciones sinfónicas.

Todo ello no pudo evitarlo la eficaz labor del maestro Sabater. apesar de su esfuerzo y apesar de haber suprimido personajes y escenas completas de *Sigfrido* y fragmentos de *Walkirias*.

Apesar de todo hay que celebrar que, sea como sea, nuestro público haya podido conocer dichas obras, y hacer resaltar que de estas representaciones se ha destacado la magna labor de Lyly Hafgren en ambas obras y la de Luis Canalda en *Walkirias*.

Lírico

Las sesiones celebradas ayer en este teatro se vieron en extremo concurridas, escuchando nuevos y merecidos aplausos la novel canzonetista mallorquina Margarita Faros y siendo muy celebrada la labor de Aros Satán y Paquita Tomaski.

Estos artistas se despedirán del público con las sesiones que se celebrarán hoy lunes de seis tarde a doce noche.

* *

Para mañana martes anuncia la Empresa el estreno de la película musical *María del Carmen*, la célebre obra de Feliu y Codina llevada a la pantalla por una acreditada casa francesa.

María del Carmen, titulada también *En los jardines de Murcia*, está interpretada por notables, artistas francesas y su impresión constituye un verdadero acierto de la casa.

La película va acompañada de una partitura arreglada exprofeso con música de Granados, Albenis y Malats, muy apropiada al ambiente y asunto del film.

Será interpretada dicha partitura por una nutrida orquesta.

* *

El jueves día de moda tendrá lugar el estreno de otra película que viene precedida de gran fama. Se titula dicha film *Las esposas de los hombres ricos* y su reciente estreno en Barcelona ha constituído un gran éxito habiéndose proyectado en los más aristocráticos salones.

* *

Para el viernes se anuncia el debut de la eminente artista Norka Rouskaya, la cual dará en el Lírico tres veladas de verdadero arte.

Después de su brillante actuación en el Teatro de la Comedia de Madrid y en el Teatro Novedades de Barcelona, el contrate de la célebre Rouskaya para Palma; constituye un éxito y un acierto para la Empresa del Lírico.

Por referirse a dicha artista entresacamos los siguientes párrafos de un artículo que publica un colega madrileño.

Dicen así:

«Norka Rouskaya, es la poetisa del baile. Ella teje con sus movimientos, suprema y serenamente bellos, un poema deliciosamente emotivo y pasional en el que resplandece su soberana belleza de silfide. Cuando baila la «Anitra». de Grieg, nos recuerda y nos brinda la misma sensación que la gracia alada de la estatuaria y de los frisos maravillosos de la Acropólis.

Si interpreta «El cisne», de Sain-Saens, nos estremece de placer con la delicia de sus suaves movimientos rítmicos.

Al bailar la famosa gavota de Adam, pone en su danza toda la gracia, finura, aristocratismo y coquetería de las gentilísimas paseadoras de Versalles.

Si interpreta la «Salomé», de Ricardo Straus, hiere nuestra imaginación con la pasmódica voluptuosidad de la pérfida hija de Herodias y provoca el odio en el alma y el deseo incontenible en el cuerpo. Todo el esplendor, el refinamiento, la impiedad, la pasión de la Corte del Tetrarca, se adivina en la danza de Norka».

Gacetillas

CEPILLO DE LA SANGRE. Abierto el día 28 de Febrero próximo pasado, con las formalidades de costumbre, el cepillo en que se depositan las limosnas ofrecidas por los fieles al Santo Cristo de la Sangre, que se venera en la Iglesia del Hospital provincial, y practicado su recuento resultó contener la cantidad de 1.424'10 pesetas dopositadas durante dicho mes.

—MADRINA DE GUERRA. Miguel Sastre, sargento del batallón de cazadores de Tarifa n.º 5, Larache, desea madrina de guerra.

PIKMENTINE.—Tinte para el cabello. En Belleza, naturalidad, duración mínima seis meses. De venta Perfumería El Alba, calle Sindicato.

LAS ISLAS BALEARES. Su historia, sus Monmentos y Artes, por D. José María Quadrado. Un tomo 4.º mayor de 1424 páginas con numerosoc fotograbados. Encuadernado en lujosas lapas. 25 pesetas. Librería Tous.

LÍRIQUES.—En la Librería de J. Tous se ha recibido nueva remesa de la segunda edición del tomo de poesías de D. Miguel Costa y Llobera, titulado: «Líriques».

Véndese al precio de 2'50 pesetas.

En el establecimiento de libreria y papelería de José Tous, se han recibido todas las Revistas de Figurines para al temporada de invierno de 1924—1925.

El Hogar del Porvenir

AVISO

No habiéndose podido celebrar el día ocho, el sorteo de dos casas anunciado oportunamente, en el partido judicial de Inca, se participa a los señores Asociados de dicho partido, que este tendrá lugar el jueves día doce, a las doce, en la Sociedad «La Constancia» de Inca.

Se previene a los señores socios que para entrar en sorteo, deben estar al corriente de sus pagos.

MOZO

Se necesita de mediana edad y que sepa leer y escribir.

Informes: San Nicolás 7, «El Aguila».

SE NECESITAN

Empleados a comisión. Informes: Casa Singer.

Los derechos pasivos y el Montepío del Magisterio de Primera Enseñanza

por D. VICENTE CASTRO LEGUIA

2 PESETAS. Librería Tous;

Obras de Medicina

TECNICA MICROBIOLOGICA Y SUEROTERAPIA, guía del farmacéutico, médico y veterinario para los trabajos de laboratorio por el doctor *Albert Broc*, traducida de la 7.ª edición francesa, refundida y aumentada por D. *Juan Manuel Ramis de Prat*, farmacéutico y profesor del laboratorio municipal de Madrid, con un prólogo del doctor *Chicote* é ilustrado con más de 600 grabados constando la obra de dos tomos.

Precio de la obra, 100 pts.

TERAPEUTICA CLINICA por el doctor *Alfredo Martinet* con la colaboración de Despases, G. Laurens, León Meunier, Lomán, Lantier Martinguy, Mongeot, Poix, Saintlene, Segaret y Tarsón, traducción de la 2.ª edición francesa.

Precio de la obra, 60 pts.

De venta en la librería de J. Tous.

SUBASTA

De una botiga y tres pisos calle de Mallester número 33 de esta ciudad bajo pliego y condiciones que estarán de manifiesto en la notaría de D. Pedro Alcover, crlle de Montesión.

La subasta tendrá lugar el día 10 de Marzo a las 11 en el despacho de dicho notario.

J. Tomás Rentería

ODONTOLOGO

Ex-interno del Laboratorio de la Escuela de Odontología de Madrid.
Enfermedades de la boca y dientes
Tratamiento moderno de la piorrea alveolar. Vacunoterapia.
Próxima apertura del gabinete
SANTO DOMINGO 11, pral.—Palma

Gran surtido de artículos para Primera Comunión y Semana Santa

encontrará en los Almacenes

LE PRINTEMPS

SAN NICOLAS, 1, 3 Y 5

Acuda a esta Casa que ninguna iguala en precios ni calidades.

SASTRERIA: Caballeros y niños.
ZAPATERIA: Calzado a medida a pesetas par.

EL DR. LOBISCH

especialista en las enfermedades de la piel, antes ayudante médico y jefe interino durante 3 años del ambulatorio para enfermedades de la Piel y venéreas del Instituto medicinal clínico de la Real Universidad Munich (Alemania).

VILLA MODELO

esquina Avenida Conde Sallent. entrada San Miguel, (frente carreterad de Sóller) Parada del Tranvía.

CONSULTA DE 9 A 1.

Curación de la Tos

PASTILLAS J. MIRO

Espectorantes y calmantes de la Tos. Farmacia y Laboratorio de J. Miró, Calle lón, 23, Peregil, 24.

Pídase en todas las Farmacias y Droguerias.

Pianos Chassaigne Frères

y piano SCHUMANN

Al contado y a plazos.

CASA BANQUÉ, Callelón, 34 Co

Vendo aparato

Radio para conciertos todo comprendido. Verle de 8 a 9 Merced, 36, entresuelo.

Hermanos ALOMAR

BLENORRAGIA

Curación radical y rapida mediante aparato.

Sífilis y enfermedades de la piel

Avenida Alejandro Rosselló, 101, principal, cerca Estacion.

Consultas de 10 a 1, de 2 a 5 y de 7 a noche.

Domingos y fiestas de 9 a 1.

DR. VALENZUELA

Médico (por oposición) del servicio de profilaxis pública de las enfermedades

Venéreo Sifilíticas

Plaza Quadrado. 17

SE ALQUILA

Un piso principal calle de Cordelería núm. 4. Informes: Colón, 20—1.º

Obras nuevas

Pepiña, por Francisca Herrera y Gardo, 5 pesetas.
Un caballo en la luna, por Luis Pirandello, 4 id.
De la Felicidad, eterna inquietud, por V. García Martí, 4 id.
Vulganidad y nobleza, por Fernan Caballero 4 id.
El país pervertido, por Francisco Molina Escribano, 4 id.
Agua de tarbión, por A. Rayos Huerta 5 id
La conversión de Ben Amadi, por Daniel Martinez Fernández, 4 id,
Sin testigos y á oscuras, por Españolito 5 id.
La buena estrella, por Juan Rameau, 4
Toledo, por Benito Pérez Galdós, 4 id.
Yo y tres mujeres (recuerdos de un hombre) por Joaquín Arderius, 4 id
Viaje á tierra Santa. por Johan Jorgesen (dos tomos) 10 id,
La girafa sagrada. por Salvador Madariaga, 5 id.

De venta en la librería de J. Tous.

La Novela Rosa

Al séptimo día, por Florencia L. Barclay.
Sola, por Henri Ardel.
José, por Armando Palacio Valdés.
Almas femeninas, por Guy Chantepleure.
Abnegación, por Jorge ibbs.
El vuelo de la dicha, por Guillermo Diaz Caneja.
Caso de conciencia, por Champol.
El novio desconocido, por Eveline La Maire
Un vencido, por Jean de La Bréte.
Herida en el vuelo, por Juan Aguilar Catena.
La princesa Ogheroff, por Henri Gréville.
La muchacha que se declaró, por Berta Ruck.
Compromiso de honor, por Alicia Pujol.
El marido de Aurora, por Champol.
Errores del corazón, Matilde Alanich.

De venta en la librería de J. Tous P. Co

M.C.D. 2022

IMPORTANTE

BANCO DE CRÉDITO AGRICOLA BALEAR

Adquisición de postes

Necesitando este Banco adquirir un crecido número de postes para el tendido de líneas eléctricas, admitirá en estas oficinas (Zagranada, 26 entresuelo) proposiciones que le sean presentadas directamente por los contratistas encargados de la corta de arbolado, o poseedores de aquellos.

A las proposiciones, verbales o por escrito, deberán acompañarse las medidas de longitud y diámetro de los postes.—La Dirección.

Compra de fincas rústicas

Siendo la adquisición de fincas rústicas una de las operaciones a que se dedica este Banco, los propietarios que deseen enagenarlas pueden presentar directamente sus proposiciones en estas oficinas; Zagranada 26, entresuelo.

Siendo norma del Banco hacer directamente todas sus operaciones, no se admitirá la intervención de intermediarios ni corredores.—La Dirección,

Ciclismo

Ayer se celebraron las anunciadas carreras ciclistas organizadas por el Veloz Spor Balear.

El trayecto a recorrer era Palma-Consell-Palma o sean 36 kilómetros.

Tomaron parte en las carreras 16 corredores de los cuales solamente 10 llegaron a la meta, clasificándose en la siguiente forma:

Mateo Pons Juan, en una hora, 5 m, y 50 s.; José Pastor, en una hora, 5 m. 52 s.; Jaime Mas; Antonio Rosselló y Pedro Canals.

Mateo Pons, además del primer premio, 30 pesetas, ganó un premio de 15 pesetas del Ayuntamiento de Santa María, otro de 5 del teniente de Alcalde de Consell y una cámara de aire, regalo del industrial ciclista de Santa María señor Matemales.

José Pastor, además del segundo premio, 20 pesetas, ganó otro de 5 del Juez de Santa María señor Nigorra y una bocina, regalo del industrial de dicha villa señor Ferrer.

Jaime Mas el tercer premio ganó 10 pesetas y un timbre, regalo del señor Matemales, y el cuarto, Antonio Juan, en premio de 5 pesetas y un par de «clips», regalo también del ya citado señor Ferrer.

Los demás clasificados obtuvieron premios de 5 pesetas.

La guardia civil, a quien la entidad organizadora agradece su cooperación montó en todo el trayecto un perfectísimo servicio, así como también en los pueblos la autoridad municipal cuidó de que el orden fuera, como fué, completo.

FUTBOL

Campeonato de Baleares

Campeonato de tercera categoria.—En Palma—"Estrella„ 0 - "Lluchmayor„ 0

En el campo del primero se jugó en la tarde de ayer este partido.

En la primera parte dominaron los visitantes, que perdieron bastantes ocasiones de marcar.

El segundo tiempo fué de una gran superioridad de los palmesanos, que no pudieron conseguir goal alguno gracias a la soberbia actuación de los defensas del «Lluchmayor».

Hubo un incidente entre dos jugadores expulsándoles el árbitro del campo.

Arbitró el Sr. Carreras, del Colegio Balear, pasándole por alto todos los off-sides, que hubo bastantes por los dos bandos.

El resultado de este partido sorprendió algo, porque se esperaba un triunfo de «La Estrella», no obstante la valía del «Lluchmayor», máxime siéndole necesario para continuar como *leader* de su grupo, que desde ayer comparte a nueve puntos con el «Progreso» y «Mediterráneo.»

Los próximos partidos son, pues, en esta División Sur, interesantísimos, puesto que son ahora tres los equipos en condiciones de clasificarse en primer puesto.—G. F.

En Alaró.—"C. M. Alaró„ 2.—"Rápid S. C.„ 0.

Había gran interés, y especialmente en Alaró y La Puebla, por el resultado que se obtuviera en el partido a jugar por estos dos equipos correspondiente a la segunda vuelta del campeonato, porque bien puede decirse que era el decisivo para la consecución del título de campeonato de la División Norte, salvo alguna inesperada sorpresa.

A la hora de dar comienzo, hallábase totalmente ocupado el campo de los Congregantes.

Arbitrando el señor Llabrés (don Jaime) y actuando de *linensmans* los señores Ferrer y Garí se alinearon los equipos en la siguiente forma:

«C. M. Alaró»: Guasp, Amengual, Palou, Llobera, Fullana, Sastre, Guasp, Juan, Sastre, Batle y Rosselló.

«Rápid S. C.»: Serra, Comas, Espineta, Franch, Ballester, Crespí, Miralles, Pizá, Serra, Soler y Pons.

Corresponde el saque a los de La Puebla, que lo hacen contra viento, llegando en bonito avance a los dominios de Guasp, estableciendo por unos momentos el dominio.

Pronto los de Alaró se rehicieron, obligando a la defensa contraria a intervenir constantemente.

Avance por el ala derecha de los propietarios del terreno, centrando el exterior y rematando Batle con acierto logró el primer goal a los 21 minutos de juego.

Apenas habían transcurrido cuatro minutos de este tanto, los visitantes incurren en *penalty*, que tirado por Batle fué el segundo para su equipo.

Comprometida situación en la puerta de Guasp, desperdiciando el «Rapid» una excelente ocasion de marcar, debido a incurrir en gens uno de sus delanteros.

Se llegó al final del descanso dos a cero a favor del «Alaró», que dominó completamente.

En la segunda mitad fueron igualados los primeros veinte minutos, demostrando que los del «Rapit» salieron decididos a luchar con entusiasmo.

Los últimos veinte minutos, se redujeron a un completo dominio de los poblenses, que llegó al embotellamiento, no marcando goal alguno por perseguirles la desgracia.

Contra los de Alaró se tiraron en total 20 *fauls* y 1 *corner* y contra los de La Puebla 20 *fauls* y 4 *corners*.

Este triunfo del «C. M. Alaró» fué acogido por sus partidarios con grandes demostraciones de entusiasmo, siendo paseados en hombros algunos jugadores; dicho equipo pasa a la cabeza de la clasificación.

La actuación del referee don Jaime Llabrés fué impecable.—J. F.

En Campos. — "Mediterráneo„ 6-"Campos„ 0

De muy brillante puede calificarse el triunfo obtenido por el «Mediterráneo», que dominó intensamente durante todo el tiempo.

Es justo consignar que el «C. D. Campos» se presentó muy handicapado, por la ausencia de varios notables elementos.

Arbitró con acierto el señor Grauches.

En Lluchmayor. — "Progreso„ 4-"Lluchmayorense„ 0

El dominio correspondió, como expresa el resultado del encuentro, al team palmesano, que jugó con enorme entusiasmo, puesto que la obtención de los puntos era para él de gran importancia si quería continuar teniendo probabilidades de alcanzar el primer puesto de su grupo.

El «Lluchmayorense» se defendió con mucha voluntad.

Una carta

Del que fué vice-Presidente del Comité Provincial Balear de Clubs de Futbol don Luis Pereyra, hemos recibido la siguiente carta:

Sr. Director de LA ULTIMA HORA.

Distinguido señor: El día 2 del corriente publicó LA ULTIMA HORA en la Sección «Deportivas» una carta del Sr. Presidente del Comité de futbol, que, entre otras cosas, decía, que el que suscribe, ex-delegado del «Unión Sportiva» de Mahón, no podía haber dimitido dicho cargo por cuanto era el mencionado Club que le había retirado su confianza, y esto no puedo dejarlo pasar sin una rectificación, que no hice a su debido tiempo por estar ausente de Palma.

No pienso hacer ningun comentario a tan enojoso asunto; solo me limito a publicar la carta que recibí del «Unión Sportiva» en contestación a mis reiterados deseos de dimitir, que es como sigue:

«Ciudad 25 de Febrero de 1925.—Sr. D. Luis Pereyra.—Palma de Mallorca.

Distinguido amigo: Refiriéndonos a sus atentas cartas en las que reiteradamente nos ha expuesto su deseo de dimitir el cargo de Delegado nuestro en el seno del Comité Provincial, pasamos a comunicarle que esta Directiva acogiéndose a los deseos de Vd., en reunión celebrada hoy, acuerda aceptarla y rogarle en consecuencia se sirva Vd. tomar buena nota de ello.

Por todo cuanto se ha servido hacer en beneficio de nuestro Club, le quedamos altamente reconocidos, quedando para cuanto podamos serle de utilidad muy suyos afmos. amigos y S. S. p. e. s. m.

Por la «Unión Sportiva».—*Jaime Alsina*, Secretario.»

Muchas gracias Sr. Director, quedando de Vd. afmo. s. s.—*Luis Pereyra.*

Palma 9-3-25.

Más telegramas

Reunión del Directorio

Madrid 7 (11 n.)

A las cinco y media de la tarde llegó a la Presidencia el marqués de Magaz, quien a preguntas de los periodistas manifestó que esta noche saldría con el Rey para Vitoria.

Al poco rato, o sea alrededor de las seis, quedó reunido en la Presidencia el Consejo del Directorio.

La reunión fué breve.

Al terminar manifestó el general Vallespinosa que no había asistido al Consejo el general Gómez Jordana, porque al subir a un tranvía había caído y sufrido una luxación en un pie.

Anunció el general Vallespinosa que iría a la estación el general Hermosa, en representación del Directorio para despedir a S. M. el Rey.

Agregó que al Consejo había asistido el subsecretario de Hacienda, quién dió cuenta de varios asuntos de trámite de la distribución de fondos del mes y de varias transferencias de crédito.

ECOS VARIOS

La "Gaceta„

Madrid 7 (12'50 t.)

La *Gaceta* publica las siguientes disposiciones:

Ordenando que se sustituyan las indicaciones y gratificaciones al mando que detalla la Real orden de Marina de 7 febrero de 1921.

Concediendo autorización a los maestros, profesores y catedráticos para asistir a la peregrinación del Magisterio a Roma siempre que dejen atendido el servicio de la enseñanza.

Prohibiendo a los particulares durante los cuatro meses, la publicación suelta de la Ley de reclutamiento y dejando sin efecto las autorizaciones que se habían concedido sobre el particular.

Señalando el día 16 del actual para el comienzo de 2.° ejercicio para las oposiciones a Secretarios.

Grandeza a un marquesado.—Cumplimentando al Rey.

Madrid 7 (2'30 t.)

Se ha concedido la grandeza de España al marquesado de Alcedo Quiñones de León.

El ex-ministro señor Argüelles cumplimentó al Rey.

Campeonato de España de futbol

Madrid, 9 (6 m.)

En Santander se jugó un partido cuarto de final para el campeonato de España entre el team local «Racing» y el «Real Sociedad» de San Sebastián.

El resultado fué un empate a un goal.

En Valencia, el «Stadium», campeón de Aragón, ha sido batido por «Valencia», campeón de Levante, por la aplastante diferencia de ocho goals a cero.

Del Extranjero

Mr. Osborne Wood

Madrid 7 (11 n.)

El comandante Wood, hijo del gobernador general de Filipinas, que tanto ha dado que hablar estos días y del que tanto se ha ocupado la prensa marchó anoche de Madrid, sin que durante su permanencia en la corte haya sido molestado por la policía.

Algunos periodistas pretendieron hablar con el comandante Wood, pero lo impidió el periodista extranjero Mr. Abond, que le acompañaba.

Este periodista ha dicho a los informadores de Madrid que no comprendía por qué se hablaba tanto del comandante Wood.

Y añadió:

—Como ustedes ven, la policía ya no nos molesta.

Carecemos de plan para el porvenir.

Vinimos de Barcelona, Valencia y Alicante, donde hemos estado algunos días. En la actualidad estamos pendientes de un pequeño trámite y según el resultado resolveremos.

Es posible que mañana no estemos en Madrid, sino en Vigo u otra población cualquiera, pues las circunstancias nos obligan a hacer una vida impremeditada.

BOLSA DE MADRID

Oficial del día 9

4 p% Interior.	70'85
4 p% Exterior.	85'50
4 p% Amortizable	0000
5 p% id, viejo	95'95
5 p% id. nuevo	95'70
Acciones Banco España	567'00
Compañía de Tabacos.	238'00
Paris vista.	36'85
Londres vista.	33'58
Liras	28'80
Dollars	7'05
Obligaciones del Tesoro 5 p%	102'35

FABRA

Telegramas Oficiales

El Excmo. Sr. General encargado del despacho del Ministerio de la Guerra en telegrama de ayer dice al Excmo Sr. Capitán General de este Distrito lo siguiente:

«El General en Jefe Ejército Africa en parte novedades hoy me dice lo siguiente:

Zona oriental reconocimiento del campo enemigo efectuado en mañana hoy por fuerzas aviación ha resultado herido un soldado bombardero.

Zona occidental sector Ceuta Tetuán en el día de ayer un indígena de Beni Madan asesinó en el poblado de Tazarut a un matrimonio hermano del Caid de dicha cábila al intentar dicho indígena huir fué herido y hecho prisionero por nuestras fuerzas.

Se han impedido diversos intentos de paso a través Zona Internacional recogiéndose al enemigo varias acemilas con sus cargas.

Sector Larache fuerza indígenas al mando Comandante del Rosal entraron en aduar Bumehedi destruyéndolo totalmente e incendiándolo haciendo huir guardia enemiga que se encontraba en el mismo, por nuestra parte no tuvimos novedad alguna.

Posición Buhandun n.° 2 hizo fuego de ametralladoras sobre ganado enemigo causándole 30 bajas esta mañana al hacer la descubierta fuerzas de la posición Tarkan fueron hostilizadas por un moro desertor Regulares Caballería siendo capturado con su mosquetón y municiones.

Sin novedad por nuestra parte.

Lo traslado a V. E. para su conocimiento y el de los Gobernadores Militares de esa Región.»

* *

El Excmo. Sr. General encargado del despacho del Ministerio de la Guerra en telegrama de ayer dice al Excmo. Sr. Capitán General del Distrito:

«El General en Jefe Ejército Africa en parte novedades ayer me dice lo siguiente:

Sin novedad en ambas zonas del protectorado.

Lo traslado a V. E. para su conocimiento y el de Gobernadores Militares de esa Región.

De Barcelona

El viaje de los reyes a Barcelona

Barcelona 9 (6 m.)

Se da como cosa cierta, en determinados centros oficiales, que los reyes vendrán a Barcelona el mes de mayo próximo.

Ante tal contingencia la Junta constructora del Palacio Real, está llevando a cabo los trabajos necesarios para que estén terminadas las óbras del mismo, con anterioridad a dicha fecha.

Parece que los reyes, a los que se ignora si acompañará el príncipe de Asturias o algún infante, permanecerán en Barcelona unos quince días visitando, además, algunas poblaciones de nuestra región.

Actos suspendidos

Por orden gubernativa ha sido suspendido el banquete con que varios amigos del ex diputado a Cortes don Marcelino Domingo debian obsequiarle en celebracion de sus éxitos teatrales.

También, por la misma razón, el señor Domingo dejó de dar su anunciada conferencia antes del estreno de su obra *El pan de cada día.*

Una información

En el expreso de ayer mañana llegó de Madrid el comandante de artillería D. Luis Benjumea, secretario de la oficina política de la Presidencia del Directorio, quien se propone pasar unos días en esta capital, efectuando una información sobre la organización en ésta de la Unión Patriótica.

Aunós en Barcelona

Ayer mañana, en el expreso de Madrid, llegó el subsecretario del ministerio del Trabajo, don Eduardo Aunós, acompañado de don Luis Benjumea, comandante de artillería secretario del general Hermosa, del oficial mayor del citado ministerio don Luis Muñoz y de su secretario particular don Jaime Morella.

Lo esperaban en el apeadero del paseo de Gracia el capitán general don Emilio Barrera el presidente de la Mancomunidad, don Alfonso Sala; el secretario del Gobierno civil, en representación del general Milans del Bosch, por encontrarse este enfermo.

Después de los saludos de ritual, el señor Aunós acompañó al comandante Benjumea al hotel Colón y se dirigió a su domicilio.

Permanecerá en ésta hasta el domingo próximo, que marchará, por la mañana, a Zaragoza, con objeto de asistir al reparto de premios de la Escuela Industria y a otros actos que allí se organizarán en su obsequio.

En la capital aragonesa estará el señor Aunós dos días, siguiendo su viaje a Madrid el día 17, en el rápido.—C.

Los partidos de futbol

Barcelona, 9 (6 m.)

En el campo de Las Corts jugaron ayer tarde un encuentro amistoso los campeones de los grupos *A* y *B* de Cataluña, «Barcelona» y «Júpiter».

Al ser retratados los equipos, el público promovió un escandalo, oyéndose fuertes gritos de fuera los fotógrafos y la prensa debido al incidente ocurrido días atrás entre el jugador y capitán del «Barcelona» Planas y el Director de «El Mundo Deportivo» don José Torrens.

El jugador citado pretendió del Sr. Torrens una rectificación al suelto en que censurable su conducta por haber dado una patada intencionadamente al equipier Peral del «Valencia» en el partido primer cuarto de final del Campeonato de España.

El señor Torrens se negó a la rectificación y entonces el jugador Planas, le agredió la misma noche cuando dicho señor se retiraba a su domicilio.

En vista de la actitud del público, exteriorizada, como queda expuesto, en la tarde de ayer, acto seguido se retiraron del campo de Las Corts los fotógrafos, los periodistas de la prensa diaria y deportiva de Barcelona y los corresponsales de toda España.

Se jugaron además otros partidos amistosos, cuyos resultados son como siguen:

El «Europa» venció al «Sabadell» por 4 a1.

El «Sans» ganó al «Gracia» por 3 a 1.—*Vidal.*

Alcance de la tarde

El "Celta„ vence a los Argentinos

Madrid, 9 (11 m.)

Vivo.—El equipo de foot ball «Celta» venció por tres tantos a uno al argentino «Boca Junior».

El resultado produjo gran entusiasmo.

Foot-ball internacional

París.—El equipo de foot-ball de Montevideo venció la selección argentina por tres goals a uno.

Regreso del Rey

Anoche a las 10'15 regresó el Rey precedente de Vitoria, acompañado del general Magaz, del duque de Miranda y de su Ayudante.

En la estación le esperaban los gobernadores civil y militar, el Alcalde y el Director general de Seguridad.

Nuevo patriarca

Angora.—Los miembros del Santo Sinodo han resuelto designar nuevo patriarca Ecumenico.

Candidalo a la presidencia de la República alemana.

Berlín.—Los partidos de la derecha han acordado presentar candidato a la presidencia de la República, a Jarrés.

La nota del señor Churchill

Paris.—Un periódico asegura que Clementel y Chamberlain conferenciaron acerca de la respuesta que debe darse al gobierno de Londres con relacion a la nota de Churchill, relativa a la deuda.

Parece que el Gobierno francés estima preferible dar a la discusión el tiempo necesario para aclarar la situacion económica.

Huelga de descargadores

Tolón.—Se han declarado en huelga los descargadores del muelle, reclamando un aumento de salarios.

Los Kurdos en acción

Angora.—Parece que los rebeldes kurdos trataron de efectuar nuevos ataques en dirección a Diarbelkir, habiéndose registrado encuentros entre las avanzadas kurdas y las fuerzas turcas.

Parece que los kurdos han ocupado Cadilkeur situado a poca distancia de Diarbelkir.

Lo que publica la "Gaceta„

En la «Gaceta» de hoy se publican las siguientes disposiciones:

Nombrando el Tribunal de oposiciones para las plazas del cuerpo de profesores mercantiles de Hacienda.

Disponiendo que se anuncien los exámenes de ingreso en la Escuela de policía española. Los exámenes comenzarán el 10 de junio y el 25 de mayo se verificará el sorteo de aspirantes.

Precisará ser español, mayor de 20 años y menor de 30. El primero de octubre se verificarán los exámenes escrito y oral. Además de los documentos que presentaran los solicitantes hasta 15 de abril, abonarán por derechos de examen 17'50 pesetas. El número de plazas de los alumnos que se cubrirán asciende a 90.

Aclarando la Real Orden de 3 de febrero en el sentido de que la prohibición de importar ganado lanar, vacuno, cabrío y de cerda, procedente de las zonas francesa y española de Marruecos, se refiere solo a la importación para la peninsula Baleares y Canarias.

Disponiendo que del ganado de aquellas procedencias pueda abastecerse las plazas de Melilla y Ceuta adoptando las medidas sanitarias que se indican.

Contra su amante

Esta mañana se presentó Aurea Gomez en el domicilio de Jacinto Sosa para pedir una reparación, pues que se hallaba en cinta; Jacinto entonces le disparó un tiro de revólver matándola.

El público intentó lincharle.

La feria de Lyon.—Herriot brinda por la amistad franco-rusa.

Lyon.—Se ha celebrado un banquete para solemnizar la inauguración de la feria.

Asistieron el ministro de Comercio de Checoeslovakia y el embajador de los soviets.

Herriot les saludó evocando la nación checa como símbolo de las virtudes patrióticas. Exaltó el brillante papel del ejército ruso en el año 1914.

Hizo el resumen del programa económico del gobierno que preside.

Añadió que saludaba en Krasinene, como el lazo indestructible que ha de unir al pueblo francés con el ruso.

Denuncia grave

Telegrafian de Washington que el Presidente de la Comisión senatorial de investigación de los ingresos de la contribución de utilidades, ha denunciado que el Secretario de Estado del Tesoro, autorizó a la Compañía de Navegación para modificar su cuenta en forma que en vez de pagar diez millones por impuesto del Timbre, pagaba solamente dos.

El Conde de Romanones

Madrid 9 (2'30 t.)

Procedente de Vitoria ha llegado el conde de Romanones.

El general Sanjurjo

Sin novedad llegó a Melilla el general Sanjurjo.

Noticias varias

El general Hermosa despachó con el Rey.

En breve llegarán a Madrid los Duques de Calabria.

Ha marchado a Paris la Princesa de Salm Salm y sus hijas.

Presidente del Consejo de Estado.

Ha sido nombrado presidente del Consejo de Estado el señor Cortezo.

Quiñones de León sale para Ginebra.

París.—Ha marchado a Ginebra el Embajador de España señor Quiñones de León para asistir a la reunion que celebrará la sociedad de las Naciones.

FABRA

Mañana:

SANTORAL.—Se celebrará la festividad de San Crescencio.

CORREO MARITIMO.—A las 7 de la mañana llegará vapor correo de Barcelona.

A la misma hora, llegará vapor correo de Ciudadela.

A las 7 de la tarde, saldrá vapor correo para Valencia (directo).

A la misma hora saldrá vapor correo para Ciudadela.

MERCADO—Se celebrará en Artá, Montuiri, Llubí y Porreras.

LIRICO.—Sesiones de cine de 6 a 12 noche.

CINES. — Principal, Moderno y La Protectora

Para el próximo Verano

En la librería de José Tous, ya se han recibido las revistas de figurines para el próximo verano de 1925.

Más de 256 figurines para Señora y niños.

Figurines fantasía—Figurines sastre—Figurines ropa blanca.

Revistas exprofeso para niños y niñas de primera comunión.

Diez novelas cinematográficas

Para toda la vida—De mujer a mujer—Cirano de Bergerac—Honrarás a tu madre—Los diez mandamientos—La barraca de los mónstruos—La mendiga de San Sulpicio—La inhumana—El escándalo—La madona de las rosas.

1 peseta cada ejemplar

De venta en la Librería de J. Tous, Plaza de Cort, 29 y 30.

Elixir Estomacal de SAIZ de CARLOS

Tónifica, avisa y fac. digestiones y abre el apetito, curando las enfermedades del ESTOMAGO e INTESTINOS

DOLOR DE ESTOMAGO
DISPEPSIA
ACIDEZ Y VÓMITOS
INAPETENCIA
DIARREAS EN NIÑOS
y Adultos que, a veces, alternan con ESTREÑIMIENTO
DILATACIÓN Y ÚLCERA del Estómago
DISENTERÍA
Muy usado contra las diarreas de los niños, incluso en la época del DESTETE y DENTICIÓN.
33 AÑOS DE ÉXITOS CONSTANTES
Ensáyese una botella y se notará pronto que el enfermo come más, digiere mejor y se nutre, curándose de seguir con su uso.
5 pesetas botella, con indicación para unos 8 días
Venta: Serrano, 53, Farmacia, MADRID y principales del mundo

FOLLETIN N.° 14

EL VENGADOR

(EL AHORCADO

POR XAVIER DE MONTEPIN.

envuelto en un sudario manchado de sangre.

El paso misterioso se aproximaba. Ahora se le oía claramente por las escaleras,

—¡Dios mío!—murmuró Roberto.—¡Dios mío!...

La puerta se abrió. Una forma blanca, envuelta en un manto negro, se deslizó en la habitación.

Roberto vió pasar aquella forma bajo los rayos de la luna, y quiso lanzar un grito; que se ahogó en su garganta.

La aparición marchó recta hacia el lecho, cuyos cortinajes separó; allí se detuvo, mirando a Roberto, lívido, quien, a su vez, le miraba.

—¡El asesino!—gritó la aparición.

—¡Juana!—balbuceó el miserable.

Era Juana Tremiére en efecto; Juana, siempre bella bajo sus formas destrozadas, con sus largos cabellos rubios esparcidos, pálida como una muerta, delgada, espantosa, los ojos fijos y de vaga mirada... ¡Juana, loca, en una palabra!

La vista de Roberto hizo entrar a la desgraciada en una de esas fases horrorosas de la locura que se designan bajo el nombre de «crisis». Retrocedió con las manos extendidas como para rechazar un objeto de espanto y de horror.

—¡Juana!—murmuró el miserable.—¡Es Juana!...

—No—contestó la loca—Juana ha muerto. Yo soy un rayo que brilla y que se apaga... Asesino, ¿qué has hecho de Juana?... Asesino, ¿que has hecho del conde de Candal?

XIII

En el primer momento, Roberto, espantado, se preguntó si estaba en presencia de un espectro o de una realidad viva y palpable. Pero, bien pronto, a pesar de su profundo terror, se volvió capaz de raciocinar. Se acordó entonces de que no se había encontrado el cuerpo de Juana después del asesinato de Dionisio Vaillant y de la partida de la reina María Stuart y su escolta. Se acordó que pocos días antes Jodelet, muy espantado había hablado en su presencia de la casa de Tremiére como un lugar frecuentado, visitado cada noche por fantasmas.

Al decir estas cosas, narrando esta leyenda, Jodelet, convertido en muy feliz segundo marido de la señora Martina Tourterolle y jardinero principal del castillo de Chantilly, no era evidentemente más que el eco de los rumores populares de Ecouen.

Según toda apariencia, la desgraciada Juana, volviendo a la vida, pero no a la razón, a consecuencia de la espantosa escena que ya conocemos, había huido; se ocultaba de día en alguna gruta o choza abandonada en el bosque de Montmorency, comiendo frutas salvajes o raíces, como lo hiciera Genoveva de Brabante, y encontraba algunas veces medio de introducirse por la noche en su antigua morada.

Aquel raciocinio disipó el lado supersticioso de los temores de Roberto, pero no le tranquilizó en nada desde otro punto de vista.

En efecto: si la viuda del conde del Candal recobraba algún día un rayo de inteligencia, le bastaría mostrarse y hacerse reconocer para que se le restituyeran sus bienes. Por otra parte, Roberto no se hacía ninguna ilusión sobre los sentimientos del duque de Damville para con él. Sentía que cuando el Condestable muriese, Enrique de Montmorency ejecutaría la voluntad paternal por respeto de su padre, pero se atendría estrictamente a la letra de aquella voluntad, y se estimaría quizás feliz si encontraba algún medio decoroso de sustraerse a ella.

El pensamiento de desembarazarse de Juana suprimiéndola, le ocurrió en seguida; pero por primera vez en su vida, vaciló ante el crimen. ¡Había amado a aquella mujer, amado hasta la pasión, hasta el delirio! Y después, matar a una loca era un acto tan inaudito, tan espantoso, que ante él retrocedió.

—¿Qué hacer?—se preguntó.

Trató de interrogar a Juana para comprobar toda la extensión del naufragio de su razón. No le contestó más que por imprecaciones y quejas. La desgraciada había vuelto cerca de la cama, y fijando sobre Roberto devorantes miradas, repetía sin cesar y en todo monótono:

—¡Asesino! ¿Que has hecho de Juana? ¡Qué del conde de Candal?

El ex-Secretario del señor Montmorency se levantó y encendió una lámpara.

Aquella viva claridad determinó en la pobre criatura una crisis nueva, más terrible todavía que la primera.

—¡Ah!—exclamó.—¡Te conozco! Mira tus manos, miserable!... ¡Están tintas de la sangre vertida! ¡No le mates, le amo! Tú sabes bien que es inocente. Déjamelo... ¿Qué has hecho? ¡Ah, bandido, no tienes piedad!

Lanzó una serie de exclamaciones, con voz sonora en un principio, pero que poco a poco se fué debilitando hasta acabar en un murmullo imperceptible, y cayó sin conocimiento en el suelo.

Un suspiro inexplicabló se escapó del pecho de Roberto Coeur, tomó a Juana en sus brazos, franqueó el umbral de una habitación, cuya única ventana, provista de sólidos barrotes, daba al jardín.

Colocó la loca en un sillón; fué a buscar alimentos y vino, los colocó en una mesa al lado de ella, y después de haber cerrado la puerta, se guardó la llave en el bolsillo y ganó su alcoba, pero no se acostó.

Durante dos horas se hubiera podido oirle andar a lo largo de la habitación pronunciando frases entrecortadas y palabras interrumpidas. Al fin, al amanecer tomó su partido.

Despertó a una especie de criado rústico, de bastante pobre inteligencia, guardián habitual de la casa y que dormía en un tabuco cerca de la cuadra.

Le dió orden de ensillar su caballo; lo envió a Chantilly y por todo el día bajo pretexto de hacer una recomendación a Jodelet, le vió partir, montó a caballo, tomando al galope el camino de París.

Al llegar a la calle de Saint-Antoine paró ante la puerta del hotel de Seneuil.

Santiago Heurteloup ocupaba el *in pacé* o calabozo subterráneo de que hemos visto salir a Juan Villandraut para extinguir a Bernardo de le Gaucher. Cuando el ex-Secretario del Condestable penetró en el espantoso reducto, apercibió al desgraciado Cirujano, lívido, inmóvil, sentado sobre una piedra que le servía de sillón.

El viejo hugonote parecía una momia; solo sus ojos quedaban vivos. Las pupilas giraban en sus órbitas como las de una fiera cogida en una trampa. Roberto tenía una linterna en la mano.

—¿Me conocéis?—preguntó.

Heurteloup no contestó. Sus pupilas se dilataron.

—Os traigo la esperanza...—continuó Roberto.

—La esperanza no entra aquí...—murmuró el hugonote.

—¿Quién sabe?

—¿Cuánto tiempo hace que estoy en esta fosa?

—Un año.

—¡Un año! ¿Quereis decir un siglo, verdad?... ¿toda una larga vida?

—No, nada más que un año.

—Está bien, os reconozco; ¿qué me queréis?

—Desde luego preguntaros cómo os encontráis aquí.

Las pupilas de Santiago Heurteloup echaron chispas. Lanzó una lúgubre carcajada.

—Si habeis venido a burlaros—dijo—idos y dejadme morir en paz.

—¿Morir?—repitió Roberto.

—He estudiado medicina y cirujía; conozco mi suerte; antes de un mes habré muerto.

—¿Y nada podría salvaros?

—Si... la libertad... el aire puro... ¿Pero a qué pensar en eso? ¡Habéis sido cruel! Era hugonote, y por tanto, me tenían que decapitar o ahorcar. Desde hace tiempo al menos no sufriría.

—¿No apreciáis la vida?

—¿La vida?—repitió el prisionero.—¿En este calabozo? Ya sabéis que no.

—Pero para salir de aquí y volver al mundo de los vivos, ¿qué haríais?

Heurteloup miró fijamente a Roberto.

—¿Es algún nuevo suplicio que habéis inventado?—preguntó.—¿Levantáis la piedra de mi sepulcro para dejarla caer más pesadamente sobre mí?

—No la dejaré caer si podemos entendernos. Contestad, pues, a mi pregunta. ¿Qué haríais para ser libre?

—Preguntad mejor que no haría. Lo haría todo. ¿Me comprendéis? ¡Hasta el crimen!

—No se trata de un crimen... No podéis haber olvidado a Dionisio Vaillant, asesinado por vos.

Heurteloup se levantó bruscamente.

—¿Por mí?—repitió.—¿Estoy acusado de ese asesinato?

—¿Lo negáis?

Heurteloup se encogió de hombros.

—¿Negar?—murmuró.—¿Con qué objeto? Ví la pistola en vuestra mano... oí el ruido de la detonación... vi brillar el fogonazo y caer al hombre, pero no niego nada... ¿Soy quizás yo quien mató a Dionisio Vaillant? ¿Qué me importa?

Un rayo de alegría iluminó el rostro de Roberto.

—Es justo—dijo.—¿Qué os importa? Esto u otra cosa, es todo uno. Ahora vais a saber con qué condiciones obtendréis la libertad, y con ella los medios de vivir feliz y con desahogo.

—Veamos.

—Desde luego firmad esto.

Heurteloup tomó un papel que Roberto le presentó, y leyó:

«Dionisio Vaillant, nuestro correligionario, nos ha traicionado... He sido encargado de matarlo... y lo he matado...»

—Salvo que no es mi mano quien lo ha herido—murmuró—es verdad. Dionisio Vaillant había sido condenado a muerte como traidor, según los decretos del gran Coesejo. ¡Pero vos me tendéis un lazo!

—¿Con qué objeto?

—Quizás para hacerme condenar a meerte, no falta más que mi firma en ese papel...

Roberto se echó a reir.

—He hecho correr la noticia de que me he batido en duelo con vos—repuso—y hace un año que todo el munda os cree enterrado.

—¿Dónde está la pluma? Voy a firmar. ¿Es eso todo?

—Aun no; ¿conocíais a Juana Tremiére, la viuda de Dionisio Vaillant?

—Sí.

—También le ha sucedido una des-

(CONTINUARA)

M.C.D. 2022

Propietarios y Maestros

Saldos de Azulejos a precios baratísimos

Biselados	20x10	a	20 ptas.	100
Zócalos	20x20	a	40 „	100
Biselados	15x7 y 1/2	a	15 „	100

M. JAQUOTOT

Peregil 11 y 13, Teléfono 3, 6, 7

La Filadora

Continúa la Baratura

VENTA de todos los **RETAZOS** de **LA TEMPORADA**

Visitar la Casa que vende más **Barato**

63 SAN MIGUEL 65

Nervion Line

Servicio rapidísimo; destino

Habana y Santiago de Cuba

Día 15 de Marzo, saldrá de Barcelona para los indicados puertos, el rápido vapor, con primera clasificación del Lloyd,

Mar Blanco

Admitiendo carga.
Informes en Palma: Agencia Schembri, Avenida Antonio Maura, 5.

¿Por qué deben exigirse los de GUSTIN?

¿Quién no conoce los Lithinés del Doctor Gustin? La fama que han adquirido ha llegado á ser mundial. Más las personas que usan este producto se encuentran expuestas á insidiosas ofertas de productos supuestos equivalentes, en realidad sin valor científico ó terapéutico. Será necesario recordar que, en efecto, una fórmula como la de los Lithinés del Doctor Gustin realiza una verdadera síntesis de productos químicamente puros, dosificados con meticuloso esmero en laboratorios que cuentan con incomparable material. Por eso nunca aconsejaremos lo bastante al público que se defienda contra tan dañino fraude. Los

Lithinés del Dr GUSTIN

tienen el nombre del Doctor Gustin sobre todos los papeles. Aquellos á quienes no les gusta el vino puro para beber, lo mezclan con agua, mineralizada instantáneamente con este producto maravilloso, contra las enfermedades de

Riñones, Hígado, Vejiga y Articulaciones.

DEPOSITARIO ÚNICO PARA TODA ESPAÑA: DALMAU OLIVERES, 14, Paseo de la Industria, 14 — BARCELONA

¡Insistan! ¡Exijan el nombre del doctor!

Visite usted hoy mismo la

Casa Bestard

Fábrica de Chocolates

Fábrica de Confitería y

Torrefacción diaria de los legítimos cafés de Puerto-Rico

Francisco Bestard suc. de José Bestard

Cordeleria 68 al 70 y Cruz 1 al 3

Fábrica de Hormas, Tacones y Poleas de Madera

TALLERES DE CARPINTERIA

Sucesores de Ros, Riera y Compañía S. en C.

CASA CENTRAL: PALMA DE MALLORCA

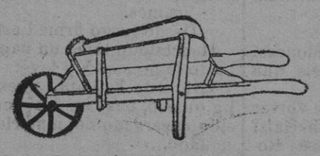

SRRC MARCA REGISTRADA

Fábrica y Despacho: Calles Gabriel Maura y Son Campos (Son Suñeret) Teléfono, 16.

DEPOSITO: Plaza de la Cuartera 12 y 13, Teléfono, 34.

Sucurs. en Barcelona Calle Sepúlveda, 180, bajos. Teléfono, 2.181, A

CALLICIDA PIZA

Extirpa rápidamente sin dolor ni molestia los callos y durezas. Es curiese, no motiva los inconvenientes de otros emplastos y de los líquidos en general. De venta en las principales farmacias, droguerías y zapaterías, a 2'15 pesetas tubo. Venta F. Rover, Palma, y demás farmacias.

Compañía Trasatlántica

SERVICIOS DIRECTOS

Línea de Cuba y México

El vapor ALFONSO XIII, saldrá de Bilbao el dia 16 de marzo, de Santander el 19, de Gijón, el 20 y de Coruña el 21 para Habana, Veracruz y Tampico.

Línea a Puerto-Rico, Cuba, Venezuela, Colombia y Pacífico

El vapor MANUEL CALVO, saldrá de Barcelona el 10 de marzo de Valencia el 11, de Málaga el 13 y de Cádiz el 15, para Las Palmas, Sta. Cruz Tenerife, Santa Cruz de la Palma, Santiago de Cuba, Habana, La Guaira, Puerto Cabello, Curacao Sabanilla, Colón y por el Canal de Panamá para Guayaquil, Callao, Mollendo, Arica. Iquique, Antofagasta, y Valparaiso.

NOTA.—Por razón de la Ley Volstead (Ley seca) ha sido suspendida la escala de Puerto Rico en los viajes de ida.

Línea de Filipinas y puertos de China y Japón

El vapor ISLA DE PANAY, saldrá de Coruña el 15 marzo, de Vigo el 16, de Lisboa (facultativa), el 17, de Cádiz el 19, de Cartagena el 20, de Valencia el 21, y de Tarragona (facultativa), el 22 y de Barcelona el 25 de marzo para Port-Said, Suez, Colombo, Singapore, Manila, Hong Kong, Yokohama, Kobe, Nagasaki (facultativa) Sanghai

Línea a la Argentina

El vapor REINA VICTORIA EUGENIA saldrá de Barcelona el dia 4 de marzo, de Málaga el 5, de Cádiz el 7, para Santa Cruz de Tenerife, Rio Janeiro, Montevideo y Buenos Aires.

Coincidiendo con la salida de dicho vapor llega a Cádiz el SAN CARLOS que sale de Bilbao el último de cada mes, de Coruña el 1.°, de Villagarcía el 2, y de Vigo el 3, con pasaje y carga para la Argentina.

Línea de New-York, Cuba y Méjico

El vapor ANTONIO LOPEZ saldrá de Barcelona el dia 25 marzo de Valencia el 26, de Malaga el 27 y de Cádiz el 30 para Habana y Veracruz.

NOTA.—Por razón de la Ley Volstead (Ley seca), ha sido supendida la escala de New-York en los viajes de ida, efectuándose el recorrido directo desde Cádiz a Habana.

Línea a Fernando Póo

El vapor MONTSERRAT saldrá de Barcelona el 15 de marzo para Valencia, Alicante y Cádiz, de donde saldrá el 20 para las Palmas, Sta, Cruz de Tenerife, Santa Cruz de la Palma, demás escalas intermedia y Fernando Póo.

Dicho vapor enlazará en Cádiz con otro de la Compañía que admitira carga y pasaje de los puertos del Norte y Noroeste de España para todos los de escala de esta línea.

AVISOS IMPORTANTES

Rebajas a familias y en pasajes de ida y vuelta.—Precios convencionales por camarotes especiales.—Los vapores tienen instalada la telegrafía sin hilos y aparatos para señales submarinas, estando dotados de los más encionales adelantos tanto para la seguridad de los pasajeros como para sua sin hilos agrado.—Todos los vapores tienen médico y capellán.

Las comodidades y trato de que disfruta el pasaje de tercera, se mantiene la tradicional de la Compañía.

Rebajas en fletes de exportación.—La Compañía hace rebaja del 30 por 100 en los fletes de determinados artículos, de acuerdo con las vigentes disposiciones para el Servicio de Comunicaciones Maritimas.

SERVICIOS COMBINADOS

Esta Compañía tiene establecida una red de servicios combinados para os principales puertos, servidos por líneas regulares, que permiten a miticarga y pasajeros para:

Liverpool y puertos del Mar Báltico y Mar del Norte.—Zanzibar, Mozambique y Capetown.—Puertos de Asia Menor, Golfo persico, India, Sumatra, Java, y Cochinchina.—Australia y Nueva Zelaudia, Ilo-Ilo, Zebu, Port Arthur y Wladivostk.-New-Orleans, Savannah, Charleston, Gorgetow, Baltimore. Pilandia, Boston, Queber y Monrreal.—Puertos de América Central y Norte América en el Pacífico, de Panama a San Francisco de California.—Punta Arenas, Coronel y Valparaiso por el estrecho de Magallanes.

SERVICIOS COMERCIALES

La Sección que estos servicios tiene establecida la Compañía, se encargará del transporte y exhibición en Ultramar de los muestrarios que le sean entregados a dicho objeto y de la colocación de los artículos cuya vente como ensayo, deseen hacer los exportadores.

Informarán en Palma, Jaime M. Granada, Plaza de Cort, 4.

MANGANESITA

EL MAS SEGURO - EL MAS COMODO - EL MAS ECONOMICO - EL MAS RESISTENTE DE LOS MEDIOS PARA GUARNICIONES DE VAPOR AGUA Y GAS

MANGANESITA

Amiantos y empaquetaduras

Estopadas de todas clases y formas, Hilos, Cuerdas, Fibras, Polvos, y Planchas, de Amianto, (asbestos) Tuck, de algodón. Patente excelsior y otros. Empaquetaduras Americanas, de Cáñamo seco y ensebado, Blocks de amianto, Valbolinas, Grafitados, Perman y otros.

Klingerit, rojo legítimo inglès. Amianto cartón blanco legítimo inglés

Segun modelo dibujo o explicación la casa FABRICA toda clase de Empaquetaduras o estopadas por difíciles y complicadas que estas sean con prontitud y economia.

Casa Codina Calle Unión 8 Palma

FABRICA DE GOMAS.

Enseñanzas prácticas para Chauffer

Coche de alquiler de 6 plazas, tarifa baja sin competencia.
Razón Café, Olmos, 142, Miguel Mudoy, Chaufeur.

Muchacho

Se necesita para un comercio de tejidos.
Informes: Centro de Anuncios.

Faltan

Medias oficialas y aprendizas, para la confección de ropa blanca.
Informes: Campaner 4, bajos, de 1 a 3 y de 7 a 8.

Por ausentarme vendo

Moto Harley Davidson

Con sidecar baratísimo,
Alfonso XIII—29, Terreno.

Dependiente

Se necesita para tienda. Informes: Calle Riera, 6 carpintería.

Tiempo es oro

No lo malgaste Vd.

¡Un modelo para cada gusto!

¡Un placer para cada pie!

Calzados Bazar Balear

Elegancia=Modernismo=Comodidad — Solidez—Economía.

Todos hechos a mano y Directamente al consumidor-

Sindicato 57, PALMA

Se liquidan

A precios baratísimos Relojes de oro de pulsera para Señora
Y un surtido de pendientes antiguos para Carnaval.
PLATERIA (Juanet) Palacio—2 Frente la Diputación, Palma.

APOPLEJIA (Feridura) — PARALISIS —

Angina de pecho, Vejez prematura y demás enfermedades originadas por la Arterioesclerosis e Hipertención, se curan de un modo perfecto y radical y se evitan por completo tomando

RUOL

Los síntomas precursores de estas enfermedades: *dolores de cabeza, rampa o alambres, zumbidos de oidos, falta de tacto, hormigueos, vahidos (desmayos), modorra, ganas frecuentes de dormir, pérdida de la memoria, irritabilidad de carácter, congestiones, hemorragias, varices, dolores en la espalda, debilidad*, etc., desaparecen con rapidez usando **Ruol**. Es recomendado por eminencias médicas de varios países; *suprime el peligro de ser víctima de una muerte repentina;* no perjudica nunca por prolongado que sea su uso; sus resultados prodigiosos se manifiestan a las primeras dosis, continuando la mejoría hasta el total restablecimiento y lográndose con el mismo una existencia larga con una salud envidiable.

VENTA EN PALMA DE MALLORCA: Farmacia Valenzuela, Plaza Cuart. y principales farmacias de España, Portugal y Américas.

La Unión y el Fénix Español

Compañía de Seguros reunid

Capital social 12.00 0000 de pesetas efectivas.
Agencias en todas las provincias de España Francia y Portugal.

59 años de existencia

Seguros sobre la vida, seguros contra incendios
Subdirector en Baleares, D. Miguel Arias, Plaza Constitución, 14-2.°

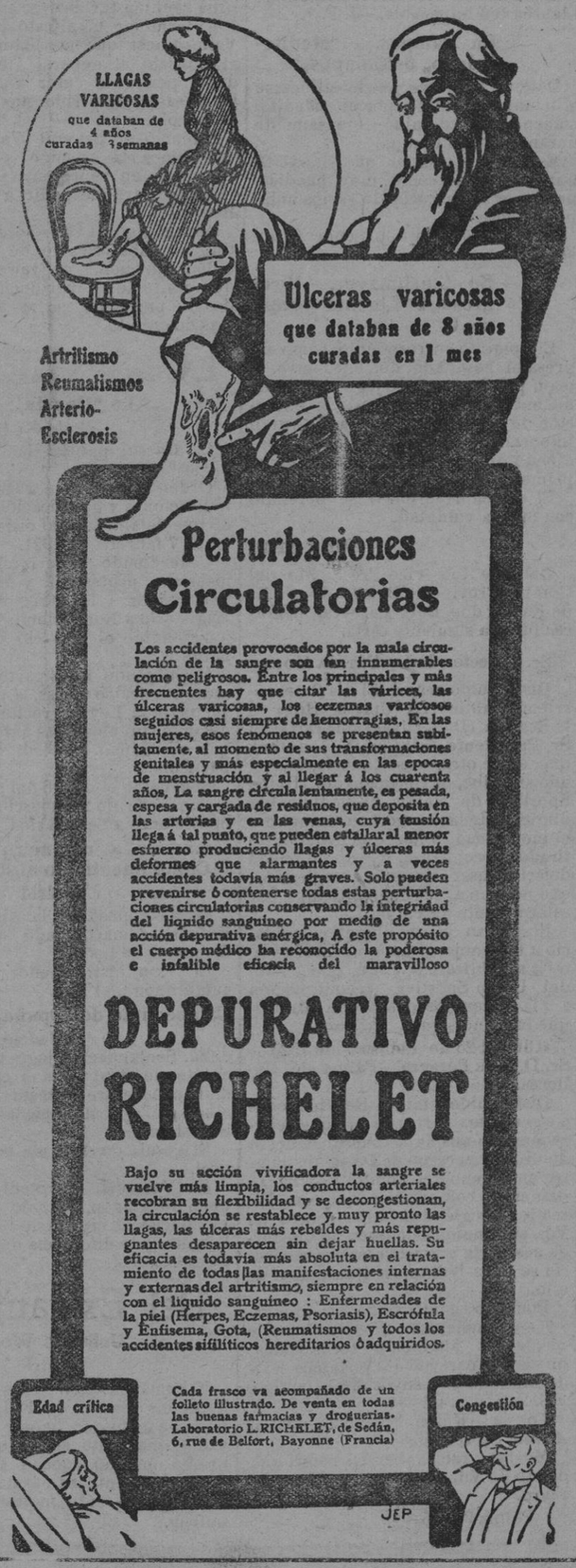

VENDO

Máquina de escribir marca SUN casi nueva por poco dinero.
Siete Esquinas 8—3.°

Se venden

Varios muebles de ocasión. Razon: Centro de Anuncios.

Se precisa

Tenedor de Libros y Ayudante de escritorio.
Razón Ballester—32.

Se alquila

Espacioso local propio para gran Comercio, situado calle San Miguel, 28. Informes, en la misma.

SE VENDE

Droguería por retirarse del negocio
Informes: Centro de Anuncios.

Báscula

Para carros compraría en buen estado.
Calle Lluch Vírgen de 1.

Se alquila

En punto céntrico de Son Sardina, espacioso piso con huerto y jardin, agua abundante y canalizada al piso. Precio modico.
Informes, Jaime II, 37—Palma.

Piano

Se vende de nogal, casi nuevo Zavellá 21. entresuelo.

Se alquilan

Varios Almacenes para cocheras y Garages, y hay en venta en el mismo edificio una caldera y máquina a vapor. Plaza de San Antonio, calle de Honderos.

En Son Españolet

Vendo finca compuesta de un piso grande, dos almacenes, extenso jardín, pozo y cisterna, etc. B. Jaume, Compra-venta de fincas, Plaza Rastrillo, 4.

Muebles

A plazos y al contado, se venden a precios económicos.
Calle Brossa, 30.

Se vende

Un sin-fin de 90 centímetros de diámetro, casi nueve, por pesetas 1.300 y un motor eléctrico de 8 HP caballos en el mismo estado por pesetas 1.200.
Razón: Centro de Anuncios.

Navigazione Generale Italiana

Sud América Express

Próximas salidas de Barcelona para BRASIL, MONTEVIDEO y BUENOS AIRES

El día 18 de Marzo el vapor

Giulio Cesare

Gran exprés de lujo

Informa la Sociedad ITALIA AMERICA.
Barcelona, Rambla Sta. Mónica 1 y 3.
Palma, Libertad, 17.

Aparatos Eléctricos

DE CALEFACCION

Planchas, Cazos, Hornillos, etc.
E. y S. Iraeta.
Eibar (Guipúzcoa,
Pídase catálogos y precios.

SOCIO

Se necesita para ampliación de negocio de un garage.
Informes: Centro de Anuncios.

NODRIZA

Se ofrece para criar en su casa, leche de dos meses y edad 25 años, refereucias Alquería Blanca, calle de Porto Petro. Santany, Antonia Roiger Vicens.

Pasajes

América y Francia, y arreglo de documentación para el embarque en mismo día GRATIS.
ROCA, Calle de Santo Domingo 12—2.°—2.ª

Granja Barcino-Consell

Huevos para incubar de pura raza, de verdaderas aves de producto seleccionadas al nido registrador.
MALLORQUINA NEGRA mejorada de Menerca y.
PRAT LEONADA robusta y propia para jardines.
Cultivamos otras razas. Precios gratis por correo.

Hand Embroidered

Ladies' handkerchiefs.
Our own production.
On sale from 3 P. m. till 7 p.
French apoken.—SINTAS Street, 6.

Al 7 por 100

Capitalización de su renta, vendo finca en Palma en buen estado. B. Jaume. Compra-venta y Admon. de fincas, Plaza Rastrillo, 4.

Se alquilan

Varios almacenes, cocheras, garage y pisos y una caldera en venta Plaza de San Antonio—Calle Honderos.

Ocasiones

Chassis camioneta CHEVROLET.
Limousinne 14 HP. RENAULD.
Torpedo 12 HP. BELLANGER
Disponibles en GARAGE BaLEAR

¡Blanquea y fortalece la dentadura y hermosea las encías la PASTA DENTRIFICA ORIVE.

M.C.D. 2022