LA ÚLTIMA HORA

Número suelto 5 cts. | DIARIO DE LA NOCHE, DE INFORMACION, LITERARIO Y ARTISTICO | Año XXI.—Número 7.241.

SUSCRIPCIÓN Un mes, 1'25 ptas. en toda España. » Extranjero, 2'25 ptas.

Palma de Mallorca, Sábado 16 de Mayo de 1914.

REDACCIÓN Y ADMINISTRACION S. Bartolomé, 32.—Teléfono n.º 9

La huelga marítima

Ocho o diez días van transcurridos desde que se interrumpió el servicio regular y periódico que los buques de la «Isleña» venían prestando entre este puerto y otros de la provincia y del continente, a causa de la huelga que por sol daridad con sus compañeros de Bilbao, plantearon los capitanes, pilotos y maquinistas de aquella compañía. Por fortuna la alarma que en los primeros momentos produjo el hecho, y que consideramos exajerada, fundada en el temor de que ocasionara graves trastornos y cuantiosos perjuicios y hasta falta de artículos de primera necesidad, se ha desvanecido. El Gobierno, aunque no con la actividad que según el sentir de la generali iad debió hacerlo, acudió a remediar el mal en lo posible; y echando mano de algunos buques de la marina militar, y habilitando de trasportes de guerra auxiliares, bajo el mando y con parte del personal de la escuadra algunos vapores de la flota de la «Isleña», cubrió las más apremiantes necesidades de la correspondencia, pasaje y carga a que viene obligadas esta compañía naviera y la «Marítima de Mahón» en virtud de sus respectivos contratos con el Estado. Hoy se hallan restablecidos los servicios; y si bien las expediciones no se hacen con la frecuencia y regularidad de antes, está completamente conjurado todo peligro de que lleguen a realizarse los terribles augurios de que antes hemos hablado; quedando todo reducido a cierta pasajera perturbación en los negocios y a leves perjuicios al pequeño comercio, sin duda muy sencibles principalmente para las personas a quienes directamente afectan.

Sin embargo, la discusión iniciada desde un principio entre los que simpatizaron con la actitud adoptada por el personal de cubierta y de máquinas declarado en huelga y los que la censuran, se ha animado y exacerbado hasta el punto de traspasar los límites de lo correcto y conveniente en los actuales momentos.

Conjurado por de pronto el conflicto, y tal vez en vías de solucionarse satisfactoriamente sin perjuicio grave para nadie, y sin que la solución deje tras sí el obligado reguero de resquemores y de odios que la seguirían en caso contrario, aconseja la prudencia temperamentos de reserva y de conciliación, a fin de que no se creen obstáculos que dificulten la eficacia de las gestiones entabladas o que puedan entablarse para llegar a un acuerdo altamente ventajoso entre la Compañía y el personal que de ella depende.

Por las mutuas explicaciones cruzadas entre el Director de la «Isleña Marítima» y varios capitanes de la compañía, puede muy bien inferirse que no existe entre ambas entidades ninguna clase de resquemores antes al contrario, se ha patentizado el buen deseo de ambos para que termine cuanto, antes el actual litigio. Lo mismo puede afirmarse por lo que atañe al cuerpo de maquinistas y fogoneros. La sentida carta dirigida por éstos al presidente de la «Isleña» y la contestación de don Manuel Guasp, abonan en un todo la buena disposición de las tripulaciones y de la Junta de la «Isleña».

La tarea de depurar responsabilidades, de justificar o condenar actitudes y de formular amargas censuras no nos parece hoy oportuna, sino por el contrario, contraproducente, propia para enardecer más las pasiones ya sobradamente excitadas. Por lo mismo creemos que darán pruebas de buen juicio y de amor al país los que se esfuercen en conseguir que aquella tarea se abandone o siquiera se suspenda para ocasión más propicia.

En la prensa se han publicado escritos que contienen acres censuras contra autoridades, entidades y personas.

En el mitin que sobre este ya enojoso asunto está anunciado para mañana, es posible, o mejor dicho probable, que se repitan y acentúen tales censuras, y hasta hay que temer que en el calor de la improvisación se llegue a las recriminaciones. Es cosa sabida que va mucha diferencia entre escribir sosegadamente midiendo el alcance de los conceptos que se emiten y ajustando la forma a los preceptos de la corrección, o producirse verbalmente en una reunión pública celebrada en un ambiente caldeado que perturba la razón de los oradores hasta el punto de inducirles a incurrir en inconveniencias que seguramente no hubieran cometido en otras circunstancias; necesitando un perfecto dominio de la palabra que sólo el hábito y la serenidad de espíritu puede proporcionar para ponerse a cubierto de aquel peligro.

Mucho celebraremos que logren sortear este peligro cuantos mañana hagan uso de la palabra en el mitin anunciado.

Para las damas

LOS MANDAMIENTOS DE LA BELLEZA

Una célebre dama parisiense, doctora en los secretos de la «toilette» femenina, condensa los preceptos de su experiencia en diez artículos fundamentales, que intitula: «los diez mandamientos de la belleza».

1. Cuando el espejo te dice que estas un poco indispuesta, descansa.
2. Para conservar el cabello, hay que lavarlo una vez por semana.
3. La higiene de la boca exige un ligero masaje diario aplicando un dedo a los labios y a la parte superior e inferior de los labios.
4. Hay que practicar todos los días el masaje de la barbilla.
5. La nariz requiere un masaje diario con los dedos.
6. Si se enrojece la punta de la nariz, hay que aplicarle compresas calientes con pedazo de tela muy fina.
7. Para evitar las arrugas llamadas vulgarmente «patas de gallo», es preciso lavar con frecuencia los párpados con agua tan caliente como se puede sufrir.
8. El brillo natural de los ojos se conserva bañándolos con agua de rosas y usando para ello un recipiente especial.
9. Para que no aparezca la vulgar barbilla o «papada», hay que dormir con la cabeza muy baja, tan baja como sea posible.
10. La piel se refresca con baños muy calientes.

Las prevenciones generales pueden, en princio, condensarse en las líneas que siguen:

En la práctica.

En toda clase de lavados, y hasta en el baño, debe usarse agua destilada. Si se emplea el colcoream, procúrese puro, pues cuando tiene plomo causa mucho daño a la piel.

El masaje tiene real y positiva importancia. Debe practicarse en todo el cuerpo, porque hace circular la sangre y evita la formación de grasa.

Jamás debe untarse vaselina en los cabellos. Ninguna substancia mineral puede hacer que crezca el pelo.

La receta empleada con éxito para evitar la caída del pelo se denomina «loción de camomille» y debe aplicarse sólo en las raíces. Hay que usarla con cuidado, para que no salte ninguna gota sobre la cara porque deja fuertes manchas amarillas.

La «camomille» se fabrica de este modo: Echese en un litro de agua un puñado bastante grande de hierbas de manzanilla. Se hace hervir la mezcla durante doce o quince minutos, hasta que tome un color negruzco.

Después se echa en un jarro, que no sea metálico, colocándolo en un sitio fresco.

Para mantener la piel de las manos siempre lisa y suave, se emplea el procedimiento que sigue:

Lavarlas primero con agua de jabón, cambiando el agua tres o cuatro veces, y dejarlas secar sin hacer uso de la toalla.

Cuando estén relativamente secas, hay que bañarlas con una mezcla compuesta de treinta gramos de glicerina, noventa gramos de agua de rosas y diez gotas de zumo de limón.

La baronesa Rubia

DESDE MADRID

Vida parlamentaria

El Congreso hoy, y el Senado la semana pasada, han sido de grandes emociones para los que con preferencia atienden a la vida política.

La votación del Mensaje en la alta Cámara había despertado gran interés, pues no faltaba quien suponía que la votación sería tan reducida que el Gobierno quedaría en tan mala situación que su vida sería poco menos que imposible. Los que así pensaban es por que juzgan con excesiva pasión las cosas y personas.

Una votación nutrida, la mayor obtenida en las cinco o seis veces que va del presente siglo, en las discusiones y votaciones de Mensaje, demostró que el Gobierno tiene una mayoría bastante para gobernar. En la alta Cámara se quiso librar la primera batalla y el resultado ha sido un triunfo para el Sr. Dato y su Gobierno. Quedó allí liquidada la primera cuenta.

Ahora en el Congreso donde se está viendo el pleito de la crisis de octubre.

Ayer y hoy el señor conde de la Mortera dando una prueba más de su ya reconocida competencia en asuntos internacionales y explanó una enmienda presentada al Mensaje sobre el problema de Marruecos. Feliz, fácil en la palabra, fué escuchado por toda la Cámara, exponiendo y razonando elocuente, la conducta que a su juicio se debe seguir implantando un protectorado, que sea de paz y de penetración pacífica, con preferencia, a la acción militar.

Le contesta el Sr. Ministro de Estado y quizá porque invocase recuerdos Cervantinos, o quizá porque la Cámara creyese ver un tono que no correspondía a la importancia del problema que se ventilaba, se originaron protestas e interrupciones ruidosas por parte de las oposiciones.

Caldeada la Cámara por los discursos del conde de la Mortera y marqués de Lema; se levanta el ilustre jefe del partido liberal señor conde de Romanones y empieza la historia de los motivos que produjeron nuestra intervención en Marruecos.

Difícil sería exponer la razonada y elocuentísima peroración del jefe de los liberales. La Cámara escuchó con religioso silencio, solo interrumpido por los bravos y aplausos de todos los lados del Congreso. No se veían más que pruebas de general asentimiento, produciendo grata impresión entre amigos y adversarios. Sesión memorable y feliz para el señor Conde de Romanones fué la sesión de ayer, donde no se sabía si admirar más los estudios hechos por este ilustre hombre público, o la manera magistral con que la expuso. Al terminar mereció grandes aplausos de todos los lados de la Cámara, y el asentimiento durante todo su discurso del señor Maura y Gamazo.

El diputado por Mallorca, mi buen amigo Jerónimo Estades, formuló un oportuno ruego al señor ministro de Fomento, para que procurase que la Compañía de Ferrocarriles del Norte aumentase su material móvil destinado al transporte de naranja en la región valenciana, al mismo tiempo que ofrecía apoyar una proposición de ley para que quedasen exentos de derechos los vagones procedentes del extranjero, ya que en España no bastan los que se construyen, dadas las crecientes necesidades de las compañías y dado el aumento de géneros y mercancías que se transportan. El dignísimo señor ministro de Fomento, manifestó que hace tiempo presta atención preferente a lo solicitado por el señor Estades, cuya importancia reconoce y desea pronto atender.

Se interesó también para que el Gobierno no perdone medio ni sacrificio, como reconoce lo viene haciendo para solucionar la huelga de los marinos mercantes, la cual tantos y tan graves perjuicios causa a los intereses generales de Mallorca.

Dijo el señor Estades:

«Y ya que estoy en el uso de la palabra, habiéndose extendido a las islas Baleares la huelga marítima, cuya extensión determina un conflicto de excepcional importancia para aquellas islas, entiendo que no debo sentarme sin hacer antes un ruego al señor ministro de la Gobernación. Perdone S. S. que no le haya avisado con anticipación; pero se me ha ocurrido en este momento formular el ruego que voy a exponer.

La huelga marítima representa para Baleares perjuicios de una importancia excepcional, significa un conflicto social de los que quieren inmediato remedio. Me consta que S. S. se ha ocupado y se ha preocupado de este conflicto, habilitando barcos de guerra con personal de la Armada para hacer el servicio de correos; pero esto no es más que un paliativo al mal, porque, como S. S. sabe, el tráfico de pasajeros y mercancías entre las islas Baleares y el continente sigue interrumpido. Así es que yo ruego a S. S. encarecidamente que, haciéndose cargo de la magnitud del daño y de la situación en que se encuentran las islas Baleares, trate de conseguir de la Federación de huelguistas que excepcione a estas islas de la huelga marítima apoyándose en las mismas razones que han excepcionado Africa.

Y me siento, señores Diputados, agradeciendo mucho la benevolencia que me habéis dispensado, doblemente de agradecer, dada la aridez del asunto que he tratado y la mayor aridez de mi palabra »

El señor Sánchez Guerra ofreció interesarse más y más para concluir dicho conflicto, pues dijo que quería mucho a la hermosa isla de Mallorca.

El señor Estades estuvo muy bien en esta su primera intervención en asuntos parlamentarios.

Madrid 13-5-14.

Juan Pizá Oliver.

EL CONFLICTO AMERICO - MEXICANO

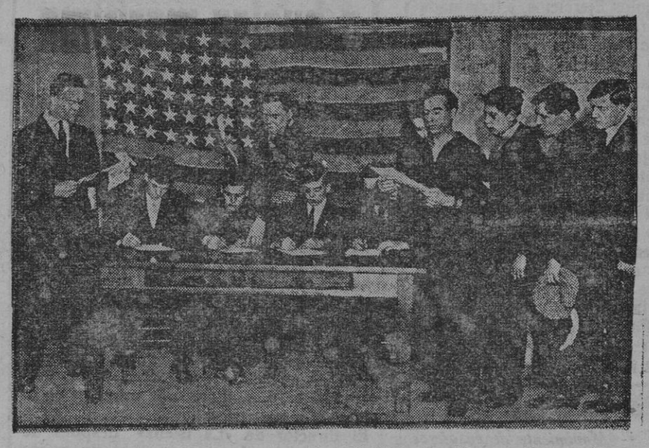

Centro de reclutamiento naval en New-York en que los americanos firman el contrato para todo el tiempo que duren las hostilidades

El general Villa (+) pasando revista á las tropas constitucionales

La negativa del general Carranza, jefe de los constitucionalistas mexicanos, de acceder a un armisticio con el general Huerta parece que es el fracaso de toda mediación entre el Gobierno de México y el de Washington. No es pues difícil asegurar que en breve se reanudarán las hostilidades a menos que los Estados Unidos no prefieran agotar todos los medios de conciliación, ni que decir cabe que los dos adversarios se preparan para toda eventualidad.

TRIBUNA LIBRE

Alrededor de la huelga

La legalidad de la huelga en los términos en que ha sido planteada sólo puede negarla la imaginación de quien viva en el ambiente del siglo XV o no sepa leer los artículos que ha publicado toda la prensa catalana y bilbaina, declarando la legalidad y justicia de la huelga y la legislación vigente en tal materia.

Y como lo que afirman es claro y evidente dentro de nuestro derecho constituido y por fortuna no son los firmantes de la protesta de la *Unión Industrial* llamados a legislar en nuestra patria, no cabe sobre tal punto discusión, pero sí el deber de los que vivimos nuestra época, de sacudir la indolencia y la pereza, para impedir con todas nuestras fuerzas, que de tal modo se falsee el ambiente y que puedan juzgarnos de nivel intelectual o de una cultura tan bajos, que constituya para nuestro país patente de necedad y de incultura.

Para juzgar la huelga precisa ante todo desechar habilillas y pequeñeces, tener amplitud y alteza de miras y huir del aspecto insignificante ante la magnitud del problema, de considerarla bajo el prisma de las diferencias que pueda haber entre Navieros y marinos de la Isleña. La Compañía Isleña dentro de la huelga de marinos mercantes españoles es un componente casi insignificante, lo que a ella afecta no puede ser base de juicio para la totalidad del problema, y aquí desgraciadamente está tan viciado el ambiente, tan desorientada la opinión, que al tratar de la huelga es sólo para narrar pequeñeces en pro o en contra del director o de los marinos, o lo examinamos bajo el aspecto limitado y egoista de nuestras necesidades particulares, como si la marina mercante Mallorquina fuera algo distinto y sin relación con la misma clase de la península y ello a través de nuestras pequeñeces y esclusivismos, llega a las más absurdas de las conclusiones.

Testigo presencial del desarrollo de esta huelga y habiéndola estudiado con cariño no solo por lo que afecta a la marina civil sino principalmente por su aspecto social, procuraré expresar mi pensamiento sugetándome a la más extricta imparcialidad para que pueda formarse concepto de la justicia de la misma.

La huelga tiene por motivo dos elementos, uno afecta a los marinos del norte de España y el otro a todos sin excepción.

Es el primero debido a que los capitanes y pilotos de las compañías del Mediterráneo obtuvieron de sus respectivos armadores aumento de sueldo, pues tal lograron de las Compañías Ibarra, Isleña Marítima, la Mahonesa, Vinuesa, Mac-Andreus, Serra, Tintorer y otros. Tal mejora conseguida gracias al esfuerzo de todos para los que navegaban por el Mediterráneo estimuló a los del norte de España que efectúan travesías de riesgos infinitamente mayores y en especial a los de Bilbao, a solicitar de sus armadores iguales aumentos, petición que les fué denegada y cuya decisión fué objeto de un laudo dictado por la Cámara de Comercio en el que se concedía el aumento de sueldo; mas los armadores al tener que cumplimentar el fallo y aumentar por consiguiente el sueldo a sus Capitanes y oficiales, la Compañía Marítima del Nervión dispuso que se suprimiera la cantidad alzada que mensualmente se les abonaba para provisión de grasas, pinturas, calabrotes, etc. surtiendo la compañía de dicho material a los buques. Es de advertir que antes del laudo esta compañía había manifestado por escrito a sus capitanes que estaba satisfecha del estado de conservación de los buques y que por tal motivo, habían acordado gratificarles. De modo que la medida suprimiendo el tanto alzado obedecía sólo al afán de suprimir a los marinos las primas de las casas donde tomaban dichos materiales, en cuyo caso faltaban al laudo, pues mientras por un lado se les aumentaba un diez o un quince por 100 de su salario, por otro se les suprimía igual o parecida cantidad convirtiendo el aumento en una cosa ilusoria y burlando por consiguiente el fallo de la Cámara de Comercio de Bilbao y el derecho del personal marítimo.

Esto determinó el desenrole del capitán y pilotos y que el presidente de la Federación de Bilbao lo pusiera en conocimiento de la Asociación de la Marina Civil quienes secundando las justas quejas de los marinos bilbainos, acordaron la reunión de delegados en Zaragoza a últimos del próximo pasado abril. En dicha reunión se trató de secundar a los bilbainos, pero como además de las pretensiones locales de éstos, desde el primer mitin naval celebrado en España en 22 de junio de 1913, se tenía solicitado la creación del Montepío Naval, la reglamentación del trabajo y la aplicación de la ley de accidentes del trabajo, se acordó reunir las pretensiones particulares de los bilbainos con las generales de la Marina Civil y para conseguir las indicadas justas reivindicaciones, se declaró la huelga general y esta parte es la que afecta a todos los marinos por igual y en la que todos han prestado su concurso en hermoso acto de solidaridad y compañerismo.

Lo que al Montepío Naval se refiere requiere por sí sólo artículo aparte.

La reglamentación del trabajo es justicia concedida al más modesto de los que en tierra se prestan; y, siendo así, ¿habrá nadie que se atreva a negarlo a los marinos que tenían constantemente expuestas sus vidas por el medio en que tienen que desarrollar su esfuerzo? ¿puede alguno sostener que el obrero sea manual o intelectual que sobre el que trabaja en tierra firme tiene tantos peligros y desventajas sea de peor condición? pues si hace ya tiempo que a unos se les concedió tal mejora y la aplicación de la ley de accidentes del trabajo, puede nadie justamente protestar de un movimiento nacional de una clase por el hecho de pretender dejar de ser una excepción dentro del régimen del trabajo en nuestra Patria?

Sólo nuestras pequeñeces pueden llevarnos al desconocimiento de la realidad; fuera de Palma nadie ha dudado no ya de la legalidad sino de la justicia de la huelga, para terminar reproduzco el siguiente párrafo del periódico «La Vanguardia», que dirige nuestro paisano Santos Oliver, cuyas tendencias son aquí bien conocidas.

Los marinos mercantes han dado en toda España un ejemplo del compañerismo que les une, al solidarizarse unánimemente con los de Bilbao. La huelga es general no solo en los puertos españoles sino en los buques nacionales que se hallan en puerto extranjero y dentro de cada buque el acuerdo es perfecto en secundar la huelga desde el capitán al último fogonero, pasando por la oficialidad máquinas, etc. La solidaridad entre compañeros de una misma profesión es siempre hermosa y más cuando se trata de defender una causa justa y lo demostrada esta vez por la gente de mar pone de relieve que se han acabado entre ellos las internas discusiones y que se hallan aglomerados en una perfecta organización sin más aglutinante que el compañerismo y el prestigio de la clase.

Esto lo escribe un diario de la importancia del indicado y afiliado entre los de la extrema derecha que se publican en Barcelona aplaudiendo la seriedad y compañerismo demostrado por la marina civil española, y ello apoya nuestra opinión decidida en defensa de la justicia de la huelga.

Antonio Pou.

CUENTOS DEL SABADO

TROYA

Claudio Marion paróse delante del escaparate que encerraba más lindos objetos de arte antiguos y modernos, de todo París. Su corazón palpitó precipitadamente: había allí, entre mil chucherías, una pequeña estatua de mármol rosa, que figuraba Heléne de Sparte. Su cara deliciosa; su puro perfil; sus ojos de mirada tierna y melancólica, eran de aquella Luz que fué su primer amor. ¡Imposible confundirla!... La posición en que se le parecía le era por demás conocida: el busto hacia adelante, la cara entre sus manos, la mirada soñadora, delatando mujer que piensa; mujer que sufre; ¿Cuántas veces la encontró Claudio así...? cuando retrasaba su llegada. Decididamente entró en la tienda.

—Monsieur Meyer, teneis ahí un hermoso bibelot; el nombre del artista que lo trabajó? Me interesa.

—Monsiur Marion, siento no poderle complacer, por ser V. uno de mis mejores parroquianos, mas como el que trabajó esa linda estatua no lo hizo para venderla, no lleva firma alguna; la necesidad, tan sólo pudo obligarle a deshacerse de ella; y por tanto me exigió el secreto más absoluto. Representa a Elena después de la destrucción de Troya.

—¿Cuánto pide V. por ella?

—Por V. se la pondré en diez mil francos.

Marion, sonriéndose, replicó:

—Me parece algo cara por ser obra sin firma.

—¡Cómo! cara? Piense que es un ejemplar único, que es trabajo hecho con grande amor: V. que entiende bien el mérito de esas cosas, no debe consentir que otro se la quite.

Marion, fingiendo indiferencia, replicó:

—Sin saber el nombre del autor, no la quiero.

—¡Oh! Yo no puedo Mr. Marion complaceros; faltaría a mi palabra; me contraría no poder satisfacer su curiosidad, por ser usted uno de mis mejores clientes; pero ya le dije es un secreto.

Marion cogió la puerta.

—Esperad, dijo el señor Meyer; yo a vos no os puedo negar nada: — y cogiendo la agenda leyó: Francisco Uernoi, 15, rue Campagne-Première.

Ya en su auto, teniendo en sus manos aquella figurilla frágil y delicada, Claudio Marion la contemplaba ávidamente. Las curvas deliciosas; la vaguedad de su mirarar profundo; el sello que la caracterizaba singularmente, el escitor *lo había acogido* con verdadera maestría. ¡Cómo dudarlo...! Aquel hombre también debía amar con locura a su Luz querida, aquella su pequeña amada del alma; aquella que tan sólo pudo abandonar él, cuando vióse sin una peseta. Tan sólo la miseria podía romper la amorosa unión de sus dos almas gemelas. Esta separación data ba ya de diez años: nunca la había vuelto a ver; nada había sebido de ella durante este tiempo. La fortuna hoy le sonreía, y por más que había tenido caprichos momentáneos, en su corazón latía siempre la ilusión de único amor sincero que halló en su camino de *bohemio*.

Claudio depositó la estatuita en una de las lindas vitrinas de su elegante casa, y se hizo conducir apresuradamente a la rue Campagne-Première.

Allí, en un taller mísero, en que había un gran hércules, y otras mil cosas vulgares, que se comprendía fueron trabajadas mecánicamente para no morirse de hambre, hallóse Claudio frente a frente del hombre que podía darle noticias de aquella mujer que era lo único que le faltaba para ser un hombre completamente feliz.

—Un amigo me habló de vuestras obras y vengo por que quiero compraros alguna; la que considereis mejor.

El artista juzgó natural que *alguno se ocupara de sus producciones*; está en el orden de las cosas que el genio tenga el derecho de esperar.

—Ahí tiene V. mis trabajos más recientes; puede escoger el que quiera—Silenciosamente Claudio fué mirando cuanto sobresalía entre tanta *tierra seca, informe la mayoría*: Viendo que nada decía, el artista se aventuró a decir.

—En caso de no agradarle nada, creo sería de su gusto una estatuita que trabajé en mármol de Carrara; ejemplar único; me sirvió de modelo mi esposa.

¡Qué penal tener que vender una cosa que hice para mí exclusivamente. Puse en ella toda mi ilusión. ¡Es mi mejor trabajo!

La encontrareis en casa Meyer, rue des Mathurins;

Su precio es de 3.000 francos: El venderla me es dolorosísimo; Ah! qué cosas nos obliga hacer la miseria!!!

—Vuestros trabajos me gustan todos; pero ya pica mi curiosidad el conocer *éste que vos calificais el mejor*. Voy pues ahora mismo a la casa Meyer.

Ya una vez en la calle, Claudio Marión, seguro de que no podía tardar en llegar su Luz querida, se sentía feliz; el deseo de volver a verle se acrecentaba imperiosamente, y su ardiente pasión, de otros tiempos, le sugería visiones y embriagueces que tan sólo en aquellos lejanos días gustó. Los minutos se le hacían siglos;

Su impaciencia aumentó el nervioso estado amoroso. Tal vez no le conociera ya, aquella su pequeña Luz!!! El sí; aunque más pálida, aquella que venía era ella: aun bonita; más delgada; pero siempre sus ojos divinos!!! ¡Su mirar intenso!

—¿Luz?

Ella volviéndose sorprendida, quedóse muda unos momentos: Luego con voz tierna y emocionada dijo.

—¡Claudio..! Ya no creía verte jamás. ¡Han pasado tantos años..!

—Una casualidad me hizo descubrir tu paradero; como en la actualidad soy rico, volé en tu busca.

Hoy nada podrá interrumpir nuestra dicha.

Una sonrisa tristemente irónica asomó en labios de la joven.

—Ah! con que ahora eres rico?

—Sí, mi vida; muy rico.

—Lo celebro, por tí: yo, soy casada!

—Sí; conozco a tu marido. Me parece un *infelizote*: Mas, subamos a mi auto, te explicaré como te reconocí al momento en que ví en casa Meyer una estatuita que compré; alma mía! Tú no sabes cuán feliz soy por haberte hallado de nuevo!

—El cielo te llevó a casa Mr. Meyer, dijo Luz, pues hace días no podemos casi ni comer lo suficiente: Ya me entregaron ahora los 3.000 francos; Dios te bendiga por habernos sacado de tan triste situación.

Mas, tú vives mis rablemente, Luz mía; tu juventud y belleza son dignas de mejor suerte: Yo te hallé y no he de dejarte de nuevo expuesta a sufrir el rigor del frío; del hambre! Tú vivirás en un Hotelito: tendrás tu auto; cocinero..... ¡Yo, te amo!

—Gracias Claudio, replicó la joven. Agradezco tu buen deseo; mas ya te dije, soy casada.

—Dí mejor, ya no te amo: sin duda amas a tu marido!

—Podría ser, si no hubiese muerto al amor mi pobre corazón, cuando sin piedad tú me abandonaste! No puedo amar; mas soy agradecida, y por nada, ni por nadie, abandonaría al hombre que me ama como yo te amaba a ti: Es inútil que quieras convencerme. Me inspira piedad; no amor.

—Entonces tendrás también piedad de mí, que tanto te quiero; no consentirás en que desespere al ver que te hallé para de nuevo perderte!

—Ya te dije que no puedo seguirte.

Claudio sin atender a razones cogió el tubo del auto y dijo: «¡A casa! y como viera que la joven intentaba arrojarse del auto, díjole cogiéndola como si fuera una muñeca. ¿Tú quieres matarme.....?

—No, Claudio; replicó Luz, pasando su pequeña mano por sus mejillas: tú puedes ser feliz: ¡Eres rico!! Francisco no tiene más que su ilusión por mí. No quieras que sufra él, hoy, lo que sufrí yó, ayer por tí!!!

—Entonces; adiós ¡por siempre! Perdóname, dijo Claudio.

—Adiós, Claudio, gracias. . . . .

Bajóse del auto Luz; y, al día siguiente, recibieron un cajoncito muy lindo, en el que bien acondicionada descansaba la hermosa imagen significando *la destrucción de Troya*.

Paul Lacour.

Por la traducción MATILDE ESCALAS.

«C' al Reyet», septiembre de 1913.

En un tribunal:

—Acusado—dice el presidente—¿comprende usted la enormidad de su crimen? Se ha colocado usted á la altura de los más grandes criminales. Ha dejado usted tamañito á los Pernales y los Candelas...

El acusado con modestia:

—¡Señor presidente, no tanto, no tanto, sus palabras me confunden!...

M.C.D. 2022

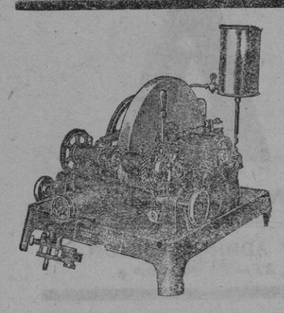

CRISTALES COMBINADOS
y de todas clases
Maquinaria moderna
para montarlos
Gemelos para Teatro, gran surtido
Antigua CASA LASSALLE
SAN NICOLAS, 31

Almacenes Montaner
eRcibidos grandes surtidos de
Primavera y Verano
Sastrería dirigida por el célebre cortador madrileño
DON ALFREDO ALADÓS
Elegancia y Economía

Los Jardines de España
Hermosísima edición monunmental conteniendo en artísticas oleografías las reproducciones de los cuadros de
Santiago Rusiñol
La obra va acompañada de texto debido a la pluma de los mejores escritores contemporáneos
Precio 20 pesetas. Librería de J. Tous, Plaza de Cort

INFORMACION

Excursión a Mallorca

Como saben nuestros lectores, la Sociedad Protectora de Animales y Plantas de Barcelona organiza un viaje a esta isla cuyo fin principal es glorificar el histórico pino de Formentor glosado por el eminente poeta D. Miguel Costa y Llobera,

Formarán parte de la excursión muy distinguidas personalidades y entre estas, probablemente un concejal comisionado del Ayuntamiento de la Ciudad Condal.

Una comisión de la Sociedad Protectora de Animales y Plantas de Palma pasará al muelle a recibir a los excursionistas. Designará a un representante de la Asociación para que figure en el acto de colocar la placa en Formentor.

También ha acordado la sociedad palmesana obsequiar a los excursionistas catalanes con una visita al gigantesco pino de «Son Vivot» donde se dará un *lunch* a los viajeros.

Esta excursión a Mallorca ha despertado interés en diferentes poblaciones habiendo sido varias las cartas recibidas por el Excelentísimo señor don Jerónimo Rius pidiéndole noticias sobre la misma.

Entre las mismas figura una del Ingeniero de Montes D. Ricardo Codorniu residente en Mu cia, vicepresidente de la Real Sociedad Española de los Amigos del Arbol, quien solicita del señor Rius detalles sobre las dimensiones del pino, causas de su valor histórico, inscripción que se le dedique, etc.

El señor Presidente de la Sociedad Protectora de Palma con su reconocida amabilidad ha complacido a todos los señores que se le han dirigido pidiendo detalles.

Ha dado muy atinadas órdenes para que resulte a los expedicionarios gratísima su estancia en Mallorca.

Transferencia de crédito

El Sr. Gobernador civil ha recibido un telegrama del ministro de la Gobernación señor Sánchez Guerra dándole cuenta de que por R. O. había sido aprobada una transferencia decrédito de esta Diputación para el pago de haberes de las profesoras de la Escuela Normal Superior de Maestras.

Dichas profesoras hace unos cuatro meses que no percibían su sueldo a causa de no quedar ultimado el trámite legal aprobado hoy por R. O.

Se ha enviado el despacho al presidente de la Diputación señor Riquer quien seguidamente lo ha puesto en conocimiento de la Directora de la Normal Srta. D.ª María de las Mercedes Usna.

El lunes mismo, de haber llegado dicho día la R. O., se harán efectivos los haberes a las mentadas profesoras.

Cumpleaños de S. M. el Rey

Mañana cumplirá los 28 años de edad el Monarca español Don Alfonso XIII.

Con tal motivo se celebrarán todas las ceremonias de gran gala.

En el Palacio de la Capitanía General habrá recepción, a cuyo acto hemos sido atentamente invitados por el teniente coronel jefe de Estado Mayor accidental don Antonio Roca, cuya atención agradecemos infinito.

De Instrucción pública

Ha sido desestimada por la Dirección general a don José Antonio Llodrá Matchut, maestro de la escuela de niños de Pollensa (Baleares) la instancia solicitando mejora en el escalafón general del Magisterio.

*

La Subsecretaría ha resuito que continúe en vigor el anuncio convocando a ejercicios a los opositores a varias plazas de auxiliar numerario del sexto grupo de las Facultades de Medicina de Granada, Santiago y provincial de Sevilla.

Bibliografía

Nuevamente nos ha favorecido nuestro respetable y cariñoso amigo don Rafael Alvarez Sereix con un ejemplar de una de las interesantes obras publicadas por la Dirección General de Estadística del Ministerio de Instrucción Pública y Bellas Antes.

La que hoy hemos recibido se titula «Anuario Estadístico de España» (año 1912); y contiene copiosísimos datos estadísticos muy interesantes, referentes a la historia, territorios, población, producción y cambio de nuestra patria a partir del año 1858.

Agradecemos la atención.

La fiesta de la flor

En la tarde ayer se reunieron en el Palacio de la Almudaina convocados por la distinguida señora del capitán General señor de Borbón, el Gobernador civil D. Ignacio Martínez de Campos, el presidente de la Diputación D. Ignacio Riquer y el alcalde de Palma Sr. conde de Olocau.

La señora de Borbón expuso a las nombradas autoridades el proyecto y deseo de celebrar en Palma la fiesta de la flor con objeto de recoger fondos destinados a diferentes sociedades benéficas.

Los reunidos elogiaron como se merece la idea y ofrecieron su más decidido apoyo

Visita de catalanes a Ibiza

El 2 de junio llegará a Ibiza una comisión de la Federación Agrícola Catalana Balear formada de los señores conde de Lavern, Zulueta, Girona, Rosselló Pardo y Ribas.

Visitarán distintos centros agrícolas y también efectuarán excursiones a los puntos más pintorescos de aquella isla.

Acto literario-musical

Este acto, organizado por la «Juventud Seráfica», tendrá lugar a las cuatro de la tarde del próximo domingo día 17, en la sala de actos de la Hermandad, bajo la presidencia del M. I. señor D. Miguel Costa, Canónigo y Terciario de San Francisco. El orden será el siguiente:

Primera parte

Himno Regional, «On Sant dolcissim», por el Orfeón.

Discurso inaugural, por D. Antonio Jiménez.

Al niño Jesús, por D. B. Martínez.

A Miquel de Cervantes, Terciario, por don P. Amengual.

Cuarteto.—Discurso, por T. F. G.

El Bandido, poesía, por D. Francisco Llinás.

¡Oh Tu!, romanza para barítono, por el señor Calatayud.

Colón, poesía, por D. Teodoro F. Comellas.

Poesía humorística, por D. Jaime Tortell.

Poesía, por D. Santiago Vilella.

L' Emigrant, coro a cuatro voces, por el Orfeón.

Segunda parte

Himno de la Juventud Seráfica.

Discurso, por D. Francisco Brunet, representante de los jóvenes Terciarios de Inca.

Hojas secas, poesía de Zorrilla, por don Buenaventura Miralles.

Poesía, por D. Antonio Amengual.

Cuarteto.— Discurso, por D. Bartolomé Miralles.

La caridad, por D. José Ferrer.

Esperanza, coro a tres voces de Rossini, por el Orfeón.

Idilio Franciscano, poesía, por D. Francisco Pons.

Misa modernista, por D. Ramón Frontera.

¿Che cosa e Dio? romanza, por D. Miguel Deyá.

A la guerra, por D. Antonio Garau.

Poesía humorística, por D. Antonio Moragues.

Poesía, por D. Juan Segura.

Els Pescadors, coro a cuatra voces, por el Orfeón.

Discurso final.

Habrá bandeja.

El vapor «Schesirig»

Como ya decíamos, anoche a las siete salió para Málaga el buque «Schesirig», que había llegado por la mañana.

Dicho buque pertenece a la importante compañía Nordeetzocher Kloyd Bremen, que en Palma tiene establecida una agencia a cargo de los señores Marqués y C.ª

Son dignas de elogio las gestiones practicadas por la casa Marqués y C.ª dando a conocer a los extranjeros los encantos y bellezas de nuestra preciosa isla, aparte de la fuente de riqueza que representa para Mallorca el fomento del turismo.

Felicitamos a dichos señores por el cariño que profesan a nuestra dorada Balear, apoyados por los desvelos llevados a efecto por el Director General D. Oscar Brian.

Notas del Carnet

De viaje

Para Barcelona esta tarde ha embarcado el capitán de Infantería don Pedro Montaner.

***

En el vapor «Balear» correo de Barcelona, esta tarde ha embarcado el abogado don Jerónimo Massanet.

***

Para Barcelona esta tarde ha embarcado la señorita doña Concha Tous hija del Director de la Misericordia.

***

Ha regresado de su viaje a Valencia el subjefe de la Compañía de Ferrocarriles de Mallorca Sr. Feliu.

***

Anoche a bordo del vapor «Rey Jaime II» embarcó nuestro querido amigo don Matías Bosch, gerente de la Casa Bosch y C.ª de Barcelona que se dedica a la fabricación de jabones líquidos, agua oxigenada y otros productos.

***

Como ya decíamos en la edición de anoche, embarcó en el rápido «Rey Jaime II» el distinguido joven don Enrique de Borbón, hijo del Excmo. señor Capitán general de estas islas D. Francisco de Borbón y Castelvi.

El aristócrata joven se dirige a Melilla como voluntario y formará parte del Regimiento de caballería de Taxdir.

Acudieron al muelle con objeto de despedir al joven voluntario, el General gobernador Sr. Brualla, el Delegado de Hacienda señor Rato, el Gobernador civil don Ignacio M. Camoos, el Alcalde de Palma señor conde de Olocau, el Comandante de Marina don Francisco Enseñat, el Administrador de Correos don José García, el Presidente de la Diputación Provincial, don Sebastián Simó y otras distinguidas personalidades.

Necrológica

Ha fallecido en esta ciudad el conocido propietario Don Francisco Cortés Fuster, persona que gozaba de generales simpatías por su carácter afable y bondadoso.

E. P. D.

A toda su familia, en especial a su esposa D.ª Francisca Cortés, a su hijo D. Tomás y a sus hijos políticos los conocidos comerciantes D. Gabriel y D. Rafael Cortés, enviamos nuestro más sentido pésame, deseándoles la mayor resignación cristiana para sobrellevar tan sensible pérdida.

RELIGIOSAS

PARA MAÑANA

Santos.—Pascual Bailón, confesor y Bruno obispo y confesor.

Cuarenta Horas.—Terminarán en San Felipe Neri en obsequio de la Madre del Divino Amor. Exposición a las seis; a las siete misa de Comunión general con plática; a las diez Tercia y Misa mayor, cantándose una partitura del Miro. Ravanello, en la que predicará el Rdo. don Antonio Ferrari, Vicario de la Asunción (Hostalets); por la tarde a las cinco Vísperas solemnes; al anochecer la devoción del mes de mayo, canto del Trisagio de la Madre del Divino Amor, Te-Deum y reserva de S. D. M.

Otras funciones.—En la Misa mayor de la Catedral Basílica se dará lectura a un pastoral del Ilmo. señor Obispo.

En Montesión, a las ocho y cuarto misa de Comunión mensual para los jóvenes Congregantes de la Sección menor; por la tarde a las cuatro reunión de celadores del Sagrado Corazón de Jesús y a las cinco de celadoras y presidentas, y por la noche mes de María con sermón.

En el Socorro, a las siete y media misa de Comunión general para los Cofrades y devotos de nuestra Señora de los Desamparados; por la tarde a las cuatro cuarto día de septenario con sermón por el Rdo. P. Ambrosio García, O. S. A.; luego mes de María y novena de Santa Rita con sermón por el Reverendo P. Ambrosio García, O. S. A.; luego mes de María y nove a de Santa Rita con sermón por el Rdo. don José Auba, Pbro.

En las Reparadoras, misa de Comunión general para las señoras y señoritas que han practicado los Santos Ejercicios, y terminada se les dará la Bendición Papal.

En la Iglesia de los Padres Capuchinos.—La V. O. Tercera tendrá su función mensual con los cultos y actos siguientes:

Por la mañana, a las siete y media, Misa de Comunión general con plática preparatoria por un Padre de la Residencia. Durante la misa y comunión la «Capilla Seráfica» cantará variados motetes de su escogido repertorio con acompañamiento de armonium.

Por la tarde, a las seis y media, se reunirá la Congregación para la Conferencia que ordena la Regia vestición de Postulantes. Acto seguido se hará el piadoso ejercicio del Mes de las flores, y se terminará con el ensayo de los cánticos de la próxima romería a Santa Magdalena del Puig d' Inca.—Todos los fieles pueden ganar «Indulgencia plenaria» visitando la iglesia y los Terciarios.

NOTAS DEL MAR

Movimiento de pasajeros

Para Barcelona esta tarde han embarcado: D. José Palou, D.ª Mercedes y D.ª Teresa Gelabert, D. Juan y D. Miguel Pons, D. Miguel Obrador y otros.

Entradas

De Ibiza a las tres treinta de la tarde el vapor auxiliar de guerra «Bellver» siendo portador de la correspondencia, pasaje y carga.

Salidas

A las 6'30 de la tarde para Barcelona el vapor correo «Balear».

Noticias varias

Mañana es esperado de Ciudadela y Alcudia el vaporcito de su mismo nombre y tripulado por personal de la armada.

Dicho buque saldrá probablemente para el puerto de su mismo nombre mañana al anochecer.

—Mañana saldrá a las 12 del mediodía para Ibiza y Alicante el vapor «Cataluña».

El lunes a las diez de la noche en correo rápido saldrá para Barcelona el vapor «Rey Jaime II».

—En la Isleña se han recibido los siguientes telegramas:

Ibiza «Bellver» llegado a las seis de la mañana: Ha salido a las 8'30 para esa.

El «Isleño ha llegado a las 8 de la mañana y saldrá a la hora de itinerario.

Barcelona.—El vapor «Rey Jaime II» ha llegado a las 7 de la mañana sin novedad.

Saldrá para esa a las diez de la noche de hoy.

—Ha salido del dique de Barcelona el vaporcito «Ciudad de Palma».

Mercado de Palma

(Información de la Casa Segura, Bonnín Compañía S. en C. para **La Ultima Hora**)

En el celebrado hoy han regido los siguientes precios:

Almendrón nuevo escogido	a	377'50		
Almendrón nuevo corriente	»	348'50	;	
Algarrobas de Mallorca viejas		00'00	a	00'00
Algarrobas de Mallorca nuevas		21'00	a	21'50
id. de Ibiza		00		00
Azúcar Cortadillo	»	106	»	112
id. Terrón P. G.	»	93	»	94
id. Blanquilla	»	90	»	93
Id. Caña.	»	88	»	90
Cafés: Puerto Rico Yauco	»	405	»	408
» » Caracolillo	»	410	»	415
Hacienda Superior	»	390	»	392
Moka	»	410	»	415
Santos 1.ª	»	322	»	330
Caracas corriente.	»	350	»	360
S. Salvador corriente.	»	370	»	572
Harinas de Fuerza n.º 1	»	44	»	45
id. id. id. n.º 2	»	42	»	43
id. Blancas n.º 1	»	42	»	43
id. id. n.ª 2	»	38	»	40
id. id. n.º 3	»	34	»	37
Arroz Bomba	»	68	»	70
Id. Amonquili	»	34	»	40
Maiz Cincuentini	»	25	»	26
Id. del Plata	»	21	»	22
Trigo mallorquín	»	34'50	»	35
id. candeal	»	35	»	36
Habichuelas (Confites)	»	56	»	58
Id. blancas	»	54	»	56
Corteza de encina	a	8		
Id. » pino	»	3'75		
Aceite Superior	de	110	»	115
Id. de 2.ª	»	100	»	103
Id. de 3.ª	»	90	»	100
Id. orujo.	»	80	»	83
Todo pesetas los 100 kilogramos.				
Avena negra.	»	12	»	13
Id. blanca	»	10	»	11
Cebada del país	»	14	»	15
Id. forastera	»	14	»	15
Habas para cocer	»	28	»	30
Id. para ganado nuevas	»	19	»	21
Vino de mesa del país.	»	14	»	15
Todo pesetas los 100 litros.				

Los automóviles Rolland-Pillain

Con gusto reproducimos las siguientes líneas tomadas de un diario deportivo que sale en París.

«Carrera de la cuesta de Ceyreste-Marsella.

Rolland-Pilain gana magistralmente el primer puesto de la clasificación general con seis minutos y dos segundos de tiempo empleado.

Si se tiene en cuenta que el coche victorioso conservaba los neumáticos que le habian servido para ir de Tours a Marsella por carretera, es una doble victoria de la que puede estar orgullosa la Casa constructora.

Pilain, que guiaba el coche, ha sido calurosamente felicitado a su llegada.

Debemos hacer notar que el coche llevaba cuatro pasajeros y todos los accesórios y que el tiempo empleado establece el record de la cuesta.

Podemos completar este buen resultado haciendo notar que este coche era modelo de turismo, extrictamente de série, llegado de Tours y sin haber sufrido ninguna preparación especial.

La Casa constructora Rolland-Pilain confirma cada día más su admirable regularidad debido a su establecimiento verdaderamente escrupuloso.»

Al agente exclusivo para las Baleares, nuestro amigo D. Francisco Oliver, le felicitamos muy de veras.

Buena ocasión

Por ausentarse su dueño se vende lujoso mobiliario completamente nuevo.

Magnífico caballo de 5 años navarro andaluz, hermosas guarniciones y precioso cochecito última novedad.

Informarán: Centro de Anuncios.

La huelga marítima

La tripulación del «Balear»

Esta mañana, el capitán y maquinistas del vapor «Balear» han visitado en su despacho al director de la «Isleña» don Sebastián Simó, con el objeto, según se nos dice, de testimoniar a dicho señor y a la Compañía, su agradecimiento por no haberles cobrado los pasajes para pasar a Palma.

El capitán señor Orell en nombre propio y en el de sus compañeros ha manifestado al señor Simó que lamentaban vivamente la huelga por los perjuicios que ocasionaba a la Compañía y al público en general, pero que las circunstanciasles obligaban a no desamparar a sus compañeros, si bien hacian todos los medios para ver de solucionar cuanto antes el conflicto especialmente en lo que atañe a estas islas.

El director de «La Isleña» después de agradecerles las francas manifestaciones, les ha recordado las atenciones que les ha guardado siempre tratándolos a todos más que como director, como compañero y amigo.

Les ha rogado hagan cuanto puedan para solucionar a la mayor brevedad el conflicto ya que de ellos solo depende.

El señor Simó les ha manifestado que nadie puede poner en duda las obligaciones que tenía contraídas la oficialidad de la «Isleña» con las Asociaciones Náuticas, pero nadie ignora tampoco los deberes que tiene contraídos dicha oficialidad con la «Isleña Marítima», con la diferencia de que aquéllos siempre amenazan y en cambio esta última trata siempre a su personal con el ramo de olivo.

El señor Orell y sus acompañantes han agradecido al señor Simó sus anteriores palabras, reiterando harán cuanto esté a su alcance para la pronta solución del conflicto.

Los capitanes de la «Isleña»

De su representante en Barcelona señor Galmés ha recibido la «Isleña» el siguiente telegrama:

Barcelona 16 (11 m.)

«Presente todo personal nuestros buques cumplimentado telegrama Asociación Navieros. Terrasa seguidamente entregado carta comprometiéndose seguir órdenes Isleña. Demás contestarán en plazo de 24 horas concedido».

Telegramas

En el despacho de la «Isleña» se han expuesto los siguiente:

Barcelona 16 (11 m.)

«Rey Jaime II» llegado a las siete sin novedad. Saldrá diez noche.

Ibiza 16 (9 m.)

«Bellver» llegado seis; salido ocho y media. «Isleño» llegado ocho y saldrá hora de itinerario.

Gestiones de nuestros representantes en Cortes

El Gobernador civil señor M. Campos, ha nos ha dicho que h arecibido carta del diputado don José Socías en que éste le expresa las activas gestiones que todos los representantes en Cortes de común acuerdo han venido haciendo desde un principio para remediar los efectos de la huelga marítima en lo que se refiere a estas islas y a tal fin han celebrado repetidas conferencias con el Gobierno. Dictadas por éste las medidas encaminadas a restablecer las comunicaciones de esta provincia, acordaron los diputados no sólo los conservadores sino D. Alejandro Rosselló, de perfecto acuerdo, no interrogar ni interpelar al Gobierno en el Parlamento, dejando así más expedita la neutralidad y función peculiar del mismo sobre el asunto, sobre todo después de haberse convencido de los buenos propósitos y medidas del Gobierno para remediar en gran parte la incomunicación de estas islas.

No hay manifestación

Los señores concejales organizadores de la manifestación a favor de la huelga y para protestar contra la pasividad del Gobierno, que debía efectuarse mañana, nos han manifestado que habiendo recibido aviso del Gobernador civil Sr. Martínez de Campos participándoles que no permitiría que aquélla se efectuara, han desistido de llevarla a cabo.

Sienten muy mucho dichos señores que un exceso de previsión impida realizar un acto semejante al que tuvo lugar el miércoles en contra de la citada huelga marítima, ya que en su ánimo estaba solamente manifestarse pacíficamente, pues la paz y la cordura han sido notas características de la huelga marítima.

Movimiento de buques

El «Balear» a las 6'30 de hoy saldrá para Barcelona. De este último puerto zarpará para el de Palma mañana a las 6'30 tarde.

Mañana a las doce de la tarde saldrá para Ibiza y Alicante el vapor «Cataluña». De Alicante saldrá el lunes para Ibiza y Palma.

El «Jaime II» llegará mañana a Palma; el lunes a las diez de la noche saldrá para Barcelona y el martes a las diez de la noche de Barcelona para Palma.

Autorización

El Sr. Gobernador civil ha autorizado al maquinista y fogonero del Lazareto de Mahón para que presten servicio en el vapor correo «Mahón» a fin de completar la dotación del mismo.

Mitin

El Sr. Martínez Campos ha recibido aviso de las Sociedades Obreras de que mañana celebrarían un mitin.

Nos ha manifestado dicha autoridad que las referidas Sociedades no han solicitado permiso para celebrar manifestación. Esta de todos modos no hubiera sido permitida por el Sr. Gobernador.

Proyectos de Gracia y Justicia

El ministro de Gracia y Justicia leyo esta tarde en la Alta Cámara los siguientes proyectos de ley:

Libertad condicional.—Se establece la libertad condicional para los penados que se encuentren en el cuarto período de condena, que sean acreedores a dicho beneficio por su intachable conducta. Se crea al efecto un organismo local en cada capital de provincia y uno central en Madrid. El organismo local estará constituído por el presidente de la Audiencia, el de la Diputación provincial, el alcalde, el Director de prisiones de más categoría, un párroco de la capital y dos vecinos. El organismo central estará constituíd por el presidente del Tribunal Supremo, el subsecretario de Gracia y Justicia, el Director general de prisiones, el obispo de Madrid, el presidente de la Academia de Ciencias Morales y Políticas, el del Instituto de Reformas Sociales y cuatro vecinos.

La libertad condicional se concederá como medio de prueba de que el libertado se encuentra corregido, previo acuerdo del Consejo de ministros y por real decreto.

El período de libertad condicional durará todo el tiempo que al libertado le falte por cumplir en su condena y tal gracia será revocable por mala conducta, reingresando en el penal que proceda.

El otro proyecto leído también por el ministro en el Senado se refiere a reforma de la legislación vigente en materia de suspensión de pagos y quiebras de las compañías de ferrocarriles y demás obras públicas, y es reproducción del presentado en 1911.

De Teatros

Principal

Esla noche debuta la compañía de verso del teatro Eslava de Valencia.

Mañana noche se estrenara *Un negocio de oro.*

Lírico

Anoche se estrenó la película *Traspaso de propiedad*, cinta basada en la famosa obra *La Chatelaine* y que interpretan de manera admirable los artistas de la comedia francesa.

La película en cuestión fué muy del agrado del público por su asunto en extremo interesante y por el acierto con qué está desarrollado el mismo. El público demostró su agrado en diversas ocasiones.

La cinta está presesentada con toda propiedad y tiene fotografías admirables.

Esta noche se proyectará de nuevo dicha película y además se estrenará la titulada *Actualidades Gaumont.*

Por no haber llegado hoy vapor de Barcelona no podrán debutar hasta mañana las anunciadas atracciones.

Debutarán mañana la notable bailarina Luisa Mejías *Bienvenida* y la célebre canzonetista *La Troyana.*

Dichas artistas trabajarán en todas las secciones qne se celebren mañana de cuatro tarde a once noche alternando con un escojido prgrama de cine.

La próxima temporada del Liceo.

Por referirse a una campaña que siguen con interés todos los aficionados a la buena música y además por dedicarse en ellas un merecido elogio a nuestro amigo el empresario del Gran Teatro del Liceo Sr. Volpini, reproducimos de un colega de Barcelona las siguientes líneas:

«Ha marchado a París y Milán el empresario del Liceo, que ha intentado cerca de algún artista de renombre convencerle para dar unas funciones en nuestro Gran Teatro, pero a pesar de su oferta, a Chaliapine 7,000 francos por función, 4,000 a Renaud y 3,000 a la Burzio, no ha podido lograr sus deseos ante la negativa absoluta de esas celebridades a cantar en esta temporada que dedican al descanso.

Hay que reconocer que el señor Volpini estaba en lo cierto cuando propuso la supresión de la llamada temporada de ópera de Primavera, pues ésta ha de desarrollarse forzosamente en condiciones anormales, siendo así que los mejores artistas quedan acaparados por los teatros de Buenos Aires, Chile y Brasil, y sólo quedan aquí los que quieren descansar, de modo que al menor tropiezo que sufra la marcha de la temporada en el Liceo, bien sea por enfermedad de artista o por no resultar del agrado de nuestro público arti tas que han gustado en otros teatros, sucede necesariamente lo que estamos presenciando. Ahora bien, nosotros creemos, y con nosotros opinarán todas las personas desinteresadas en este asunto, que no puede culparse al empresario del Liceo de lo que ocurre, y que muy recientemente están aún sus triunfos de la gran temporada de invierno para que se le trate con rigor en estas circunstancias, cuyas consecuencias es el primero en tener que sufrirlas.

Recordémonos de la compañía que nos presentó, de la gran diva Barrientos, de la Supervía, de la De Cisneros, de De Muro, Garbin, Viñas, Bettoni, Bonini, Sammarco, Mac nez, etc., etc.; y sobre todo acordémonos del «Parsifal» que nos presentó, «Parsifal» que, además de ser el primero en representarse en Europa legalmente, lo fué con tal esplendidez en decorado, trajes y atrezo, que ha sido, sin disputa, el «Parsifal» más completo que se ha puesto en escena bajo todos puntos de vista.

Ahora lo que falta es que la Sociedad de Propietarios se decida a suprimir la temporada de ópera durante la primavera, pues de lo contrario será difícil encontrar empresario que quiera suicidarse.

He aquí el repertorio completo de la próxima temporada y nombre de artistas y escriturados o en tratos.

«Parsifal», «Maestros Cantores» y «Tannhauser», Wagner; «Orfeó», Gluck; «Louise», Charpentier; «Matrimonio segrejo», Cimarosa; «Romeo», Gounod; «Thais», Massenet; «Barbero», Rossini; «Mignon», Thomas; «Borgia», Donizetti; «Africana» y «Ugonotti», Meyerbeer; «Boris Gorunow, Moussorgsky; «Celestina», Pedrell.

Este repertorio no sufrirá alteración.

Gagliardi, Capella, Pierrick, Brozia, Campiña, Hidalgo, Gallicurci, Cavalieri, De Cisneros, Supervía, Ponzano, Palet, Taccani, Garbin, De Muro, Bonini, Caleffi, Giraldoni, Betoni, Bardi, Giralt, y maestros Beidler y Sabater, estando en tratos con el maestro Belleza.»

Subasta voluntaria

El día 22 del actual de 11 y media a 12 y media se rematarán si la postura acomoda, ante el Notario D. Mateo Jaume, las fincas siguientes:

1.ª Una que lleva los números 50, 52 y 53 de la Plaza de San Antonio y 7 y 9 de la calle del Vidrio compuesta de tienda y 8 pisos.

2.ª Otra números 59 y 1 calles del Sindicato y Aceite respectivamente compuesta de tienda y pisos y

3.ª Otra números 8, 10 y 12 de la calle de Salas, compuesta de tienda (horno) entresuelo y 5 pisos, todas sitas en esta ciudad.

Para informes, D. Rafael Ramis, Procurador, calle de Valero número 2, entresuelo.

GACETILLAS

Capea.—Mañana se celebrará a puerta cerrada en nuestra Plaza de Toros la capea organizada por el Café de los Artistas.

—

«Boletín».—Hemos recibido el número 40 del «Boletín de la Liga de Propietarios de Fincas Urbanas» que inserta variado texto.

—

Trabajos.—Continúan, si bien con bastante pasividad, los trabajos de construcción de una acequia en la calle de Brossa.

Estos trabajos que causan molestia al vecindario deberían llevarse a cabo con más actividad.

—

Polvo—El trozo de carretera que conduce desde el baluarte de chacón a Santa Catalina está intransitable de polvo.

Sería conveniente que se ordenase el riego de aquella vía.

—

Citación.—Por el Juzgado de Ciudadela, se cita a D. Pedro Capellá Mercadal, para que comparezca el día 19 del actual.

—

Sorteo.—Mañana, a las 12 y media de la tarde, se celebrará en la Sociedad «La Protectora» un sorteo de acciones de la Sociedad para designar en número de quince las acciones que han de ser amortizadas.

—

Extractos.—En el Gobierno civil re ha recibido el de los acuerdos tomados durante el mes último por el Ayuntamiento de Mahón.

—

Concurso.—El 5 de junio próximo se celebrará en el Parque de Suministros de Mahón para adquirir artículos de concurso.

—

Multas.—El Sr. Gobernador civil las ha impuesto a distintos vecinos de Lluchmayor y Sineu por contravenir las órdenes dictadas sobre circulación de perros.

—

Curados.—En la Casa de Socorro lo han sido: Margarita Nicolau, de 4 años, que cayó en el domicilio de sus padres hiriéndose en la frente; Antonio Bennasar, que en riña que sostuvo sufrió varias contusiones en la cara; Pablo Valls, de 61 años, de una hemorragia nasal que le sobrevino a causa de fuerte bofetada que le dió un sujeto llamado Jaime Barceló.

—

Exámenes.—El día 20 del corriente mes empezarán los exámenes de alumnos oficiales en la Escuela Superior de Comercio de esta ciudad.

—

Ingreso.—Ha ingresado en el benemérito de la Guardia civil el joven de Andraig don Antonio Riera, hijo de D. Juan, sargento retirado del mismo cargo.

—

Donativo.—El Ayuntamiento de Almería ha votado un donativo de 50 pesetas para contribuir a los gastos del monumento a las corsarios ibicencos que se ha de eregir en Ibiza.

—

Tomando el Serobiol aumenta el apetito, el peso y la resistencia muscular.

—

Dolores de muelas, jamás sufre quien se enjuague diariamente con el único dentífrico higiénico *Licor del Polo.*

—

EL X,,

Tiene aplicación especial en el *artritismo*, escrófula supurativa, tuberculosis, neurastenia, anemia, diabetes, y en las enfermedades de la sangre en general.

Pídanse folletos explicativos

La belleza no es cuestión de cutis: es cuestión de sangre. No hay belleza efectiva sin una sangre rica y pura. Esta curva graciosa, este brillo de los ojos, este arrebol de las mejillas ¿cómo existirían sin una sangre rica y pura? Las Píldoras Pink son el regenerador de la sangre más poderoso de cuantos existen en el mundo. Desarrollan y conservan la belleza de las formas y del semblante. Cada dosis se transforma en sangre. Al dar sangre rica y pura, las Píldoras Pink estimulan el apetito, calman los fatigados nervios, ponen orden en la salud. Destierran la palidez, coloran las mejillas, abrillantan los ojos, enrojecen los labios. Dan á la mujer la cantidad de sangre necesaria para sus delicadas funciones.

Las Píldoras Pink se hallan de venta en todas las farmacias al precio de 4 pesetas la caja y 21 pesetas las seis cajas.

Manzanilla aromática
DE LOS PICOS DE EUROPA
Se recomienda tomarla después de las comidas favoreciendo la digestión
Sr D.V. Villafrancay Calvo Santander
Venta Farmacia y Droguería de J. Miró Colón 22 y Peregil 2 a 8 Palma de Mallorca

†

Don Francisco Cortés y Fuster

HA FALLECIDO

HABIENDO RECIBIDO LOS SANTOS SACRAMENTOS Y LA BENDICION APOSTOLICA

R. I. P. A.

Su afligida esposa, hijos, hijos politicos, nietos, hermana, hermanos políticos, primos y demás parientes suplican a sus amigos se sirvan encomendarle a Dios y asistir al rosario que se rezará hoy a las seis de la tarde en la Santa Iglesia Catedral y seguidamente a la conducción del cadáver, como también al funeral que se celebrará en la misma Santa Iglesia el lunes 18 a las once, de lo que recibirán especial favor.

Casa mortuoria: Palacio 12. No se invita particularmente.

El Excmo. é Ilmo. Sr. Obispo de esta Diócesis se ha dignado conceder 50 días de indulgencia por cada misa, comunión o parte de rosario que se ofrezca en sufragio del alma del difunto.

POR TELEGRAFO

Ecos varios

La fiesta de San Isidro

Madrid 16 (2'15 m.)

Ayer con motivo de la festividad de San Isidro se vió animadísima la pradero del Santo.

Se vieron los puestos tradicionales. Se organizaron los típicos bailes al son de organillos.

La ermita se vió visitadísima.

Las Infantas D.ª Isabel y D.ª Paz recorrieron la pradera, siendo ovacionadas.

Funerales en sufragio del señor Montero Rios.

Pontevedra.—En la iglesia de Santa María se han celebrados solemnes funerales en sufragio del alma del señor Montero Rios.

Presidió el acto su hijo D. Eugenio Montero y los señores García Prieto y Vincenti.

Concurrieron el señor Barroso y otras personalidades y representaciones de todo Galicia.

En los alrededores del templo se reunió un gentío inmenso.

Protesta contra el impuesto de la sal

Madrid 16 (2'15 m.)

Huelva.—Comisiones del comercio e industrias pesqueras, han protestado ante el Alcalde contra el proyecto de impuesto sobre la sal, pues de implantarse imposibilidad las industrias pesqueras, conserveras y salazoneras.

El Alcalde ofreció elevar al Gobierno la protesta.

Los ánimos están muy excitados.

Una riña.—Varios heridos

Granada.—El Juez de Guadix comunica que riñeron varios jóvenes, entre ellos el hijo del comerciante D. Antonio.

Añade que al intentar el padre defenderle recibió un balazo que le atravesó el corazón. El jefe de la guardia municipal, acudió también y resultó herido grave.

Parece que el suceso se relaciona con la política.

Un caso notable—21 hijos

Madrid 16 (11 m.)

Roma—Una modista de Palermo de 40 años de edad, que se hallaba en cinta de 7 meses, sintióse anoche repentinamente acometida de síntomas de alumbramiento, y, sin asistencia facultativa, dió a luz dos gemelos.

Momentos después sintióse acometida de nuevos dolores y dió a luz dos niñas más, advirtiendo la comadrona que todavía quedaban 5 niñas más.

La parturienta fué trasladada a una clínica en donde ayudada por los médicos dió a luz cinco hijos más.

La madre y los recién nacidos se encuentran perfectamente.

El matrimonio con los presentes recién nacidos, cuenta ya nada menos que con 21 hijos.

Mil pesetas para Galdós

Madrid 16 (11 m.)

Alicante.—En la sesión de anoche, el Ayuntamiento acordó contribuir con 1.000 pesetas a la suscripción nacional para el señor Pérez Galdós.

Fuerte tormenta

Coruña.—La tormenta que ayer se desencadenó sobre el pueblo de Vimianzo mató a un joven que conducía una carreta e hirió gravemente a su hermana que le acompañaba.

Extranjero

Condenado a 20 años

Madrid 16 (2'15 m.)

Paris.—M. Benrotan que mató a su padre el multimillonario del mismo apellido, ha sido condenado a veinte años de trabajos forzados.

Combates entre moros y franceses. —Muertos y heridos.

París.—El general Liautey telegrafía diciendo que los franceses ocuparon las alturas de los enemigos, derrotando a los moros.

Los franceses, dice, tuvieron 9 muertos, entre ellos un oficial y 30 heridos.

Calcúlase que los moros tuvieron más de 200 muertos y gran número de heridos.

El caballo del general Gourand cayó herido, sufriendo el jinete algunas contusiones leves.

Por último dice que las kábilas del camido de Tazza están todas sometidas.

Fábrica destruida

Madrid 16 (2'15 m.)

Michigan.—A consecuencia de una explosión de gasolina ha quedado destruida una fábrica mejicana de cauchú.

Resultaron doce muertos y muchos heridos.

Designación

Roma.—El Papa ha designado al conde Poliri como correo de gabinete para anunciar al Arzobispo de Toledo el nombramiento de Cardenal.

Los Reyes de Dinamarca

Madrid 16 (11 m)

Londres.—Los Reyes de Dinamarca han marchado anoche a su país.

A la estación acudieron a despedirlos toda la familia real inglesa, el embajador y las personalidades francesas.

La política

Banquete en la Embajada de Italia

Madrid 16 (2'15 m).

En la Embajada de Italia se celebró un banquete al que asistieron los Reyes, los Duques de Montellano, Alba, Marqueses de Utina, Viana, Torrecilla, Condes de Pie de Concha, Cimera, Príncipes Pío de Saboya y el Ministro de Estado señor Marqués de Lema.

Después del banquete se bailó un cotillón al cual fueron invitados el cuerpo diplomático, la familia real, el Gobierno y la aristocracia.

Reunión de la Junta Nacional del partido reformista.

A las seis de la tarde se reunió la Junta Nacional del partido reformista.

Asistieron los Sres. Melquíadez Alvarez, Azcárate y otros.

Parece que se acordó intervenir en el debate sobre Marruecos y fijar la situación del partido.

Los regionalistas se reunen

Presididos por el Sr. Cambó se reunieron los diputados regionalistas, acordando que el Sr. Cambó intervenga en el debate sobre Marruecos.

La convocatoria de las elecciones

Un amigo del señor Sánchez Guerra decía que hasta el miércoles no se publicá la convocatoria para las nuevas elecciones en los distritos vacantes, a fin de que se celebren a mediados de junio pues para entonces estarán cerradas las Cortes.

El Sr. Maura a Toledo

Invitados por el Senador por Baleares señor Marqués de Linares, los Sres, don Antonio Maura y su hermano D. Francisco han ido a pasar el día en Toledo.

La revolución en Méjico

Una proclama del Gobernador Parral.

Madrid 16 (2·15 m.)

El Paso.—El Gobernador Parral ha publicado una proclama en la que dice que si las minas de petróleo no vuelven a ser explotadas por los norteamericanos u otros extranjeros, se consficarán en beneficio de los mejicanos.

Tampico destruida

New-York.—Dícese que la ciudad de Tampico ha sido completamente arrasada.

El general González dice que los federales tuvieron 280 muertos y 600 heridos y los constitucionales 134 muertos y 128 heridos.

El general González ha dado además toda clase de seguridades al cónsul yanki en Tampico y que protegerá los bienes y propiedades de los extranjeros, incluso las minas de petróleo.

De la guerra de Africa

Los moros tirotean a nuestras tropas

Madrid 16 (2'15 m.)

Teuán.—Los moros, esta madrugada última han tiroteado a los centinelas. Estos contestaron haciendo huir a los enemigos, los cuales abandonaron un mulo.

Próximo a Rincón de Medik el enemigo aprisionó a dos carboneros.

La avanzadilla los tiroteó logrando ponerlos en fuga, abandonando a los prisioneros.

Zoco concurridísimo.—Protestas de los moros

Melilla.—Hoy se ha celebradro zoco en Benibuyagi, viéndose concurridísimo.

Los moros protestaron de la ocupación de las posiciones hechas ayer.

Con tal motivo se tirotearon amigos y enemigos de España.

Los desafectos tirotearon las nuevas posiciones.

Fué herido en un brazo el comandante señor Riquelme.

Tranquilidad en Melilla.—Varios tiros.—Un soldado herido

Madrid 16 (11 m.)

Melilla.—La noche transcurrió tranquila en las posiciones recién ocupadas. Sólo la Seba fué tiroteada, hiriéndonos un soldado.

Los convoyes y demás servicio se han hecho sin novedad.

En la descubierta fué recogido un moro que estuvo paqueando toda la noche.

Jornada de viaje hacia una posición

Melilla.—Esta madrugada ha marchado el general Jordana para la posición de Nebs donde tiene que revistar varias posiciones.

En esta plaza no se concede importancia alguna a este movimiento de rebeldía.

En el resto del territorio no ocurre novedad, sólo en Izhafen se cayó un soldado de un terraplén, fracturándose una pierna.

Asuntos de Baleares

Anunciando la provisión de una plaza

Madrid 16 (11 m.)

La *Gaceta* de hoy publica un Real decreto disponiendo que se anuncie la provisión de una plaza de profesora numeraria, vacante en la sección de labores de la escuela Normal de Baleares.

La huelga marítima

Entrevista ente los navieros y el señor Dato

Madrid 16 (2'15 m.)

Los navieros del Mediterráneo visitaron ayer tarde a los señores Dato y Miranda, comunicándoles que en vista de la persistencia en la solidaridad entre los marinos mercantes del Mediterráneo y bilbainos, cuando entre las dotaciones y navieros del primero ningún deslucimiento existe, pues incluso se les ha pagado las soldadas y se les ha mantenido durante los 10 diez de huelga, han acordado invitar a la oficialidad y tripulantes a que secunden sus servicios o que se desembarquen.

Reunión de navieros

Bilbao— La Junta patronal de navieros se reunió ayer y después de reñida discuión se acordó acceder a la petición del Sr. Dato, por lo que en el expreso marcó a Madrid una comisión al objeto de conferenciarcon él

Llegada de oficiales

Bilbao — Han llegado varios oficiales dimisionarios procedentes de Sevilla y Huelva.

Mitin náutico

Bilbao—En Erandio se celebró el anunciado mitin organizado por los huelguistas marítimos.

Asistieron las tripulaciones de setenta y dos buques.

Se pronunciaron discursos violentos.

El diputado socialista Sr. Prieto leyó las conclusiones que elevarán al Gobierno.

Si no se soluciona pronto el conflicto, el hambre provocará desórdenes.

Otro mitin

Gijón—En esta ciudad se celebró otro mitin náutico.

Se leyeron numerosas adhesiones.

Hablaron muchos capitanes, combatiendo la pasividad del Gobierno y la intransigencia de los navieros.

Se aprobó la conclusión de mantener íntegras las peticiones y sostener su actitud hasta que se resuelva favorablemente el conflicto.

Prohibición de embarque

Londres — Según los periódicos ingleses, el Embajador de España ha informado a los agentes de las compañías navieras españolas de Newcastle que el Gobierno inglés había prohibido a los oficiales, mecánicos y marineros ingleses contratarse en navíos españoles detenidos en puertos ingleses.

Paralización completa

Madrid 16 (11 m.)

Dícese que si el día 20 no se ha solucionado la huelga marítima la paralización será completa en todos los vapores de Marruecos.

Afírmase que también se declarará la huelga de ferrocarriles.

Extrañeza en los federados

Madrid 16 (11 m)

Bilbao.—Entre los marinos federados ha causado gran estrañeza el que el señor Dato haya llamado a Madrid a la Comisión de patronos, pues nosotros, dicen, nada tenemos que ver con la Junta patronal de defensa pues el conflicto lo tenemos con la Asociación de Navieros que es una entidad distinta y que es la que ha dejado incumplido el laudo después de pasada la huelga.

Nosotros no volveremos a enviar a los delegados, si no sabemos previamente para que.

La impresión es de que nada se adelantará de esta manera.

Sólo se ganaría tiempo enviando el Gobierno a Bilbao a una persona para que estudie la cuestión sobre el terreno.

Las Asociaciones náuticas protestan

Gijón.—En el mitin celebrado por las Asociaciones náuticas se acordó telegrafiar al Gobierno el desagrado con que ven los elementos de la Marina civil la poca atención que han merecido al Gobierno sus justas peticiones, siendo como son importantes factores de la riqueza nacional.

FABRA

DESDE BARCELONA

Conferencia—Recogida de títulos

Barcelona 16 (2'15 m.)

A las ocho de la noche el local del «Fomento de la Marina» se vió muy concurrido con motivo de la conferencia telefónica que tenía anunciada la Junta de la Federación de Bilbao.

En ella se dice haber acordado recoger los títulos de los capitanes y pilotos y preguntar si en Barcelona podría hacerse igual.

El comité de huelga de Barcelona lo ha acordado así con gran entusiasmo nombrando una comisión que hoy visitará los barcos para recoger los títulos y no devolverlos hasta que lo acuerde la Federación de Bilbao.

Orden de desalojar buques

Algunas tripulaciones recibieron aviso de desalojar los barcos en el plazo de 24 horas por acuerdo tomado en la asamblea de marinos celebrada en Madrid

El Comité ha celebrado la noticia convocando a los marinos a un banquete que se celebrará mañana.

Movimiento de buques—Desembarque

No salió ningún vapor español.

Llegaron procedentes de esa la goleta «Urbana» y el pailebot «Mallorca».

Desembarcaron las tripulaciones de los vapores «Cataluña» y «José Pinillos».

Suscripción

Los capitanes y pilotos han abierto una suscripción para socorrer a los marineros y fogoneros; ayer se recaudaron 1 000 pesetas. Se organizarán festejos a este objeto.

Solución en plazo brevísimo

Se esperan varios oficiales de la Armada para conducir algunos buques.

El gobernador pidió un cañonero para vigilar el puerto.

Manifestó dicha autoridad que había conferenciado con el señor Sánchez Guerra.

Este le dijo que espera solucionar el conflicto en plazo brevísimo.

Emigrantes que trabajan

Madrid 16 (11 m.)

Alicante.—Hoy se ha solucionado la misérrima situación de los emigrantes que esperaban el embarque, admitiéndolos la compañía del nuevo ferrocarril para diversos trabajos.

En algunos pueblos de la provincia se comienzan a sentir los efectos del para marítimo.

Desde Barcelona

A San Isidro

Barcelona 16 (2'15 m).

El Instituto de San Isidro ha celebrado fiesta dedicada a su Patrón.

En la iglesia del Pino han tenido lugar oficios divinos.

Por la tarde reparto de premios de los concursos organizados, asistiendo las autoridades.

Niño arrollado

En la calle de las Cortes a las nueve de la noche un tranvía arrolló al niño, de 10 años de edad, Marcelino Martí.

El público volcó al coche intentando quemarlo.

La policía lo evitó.

Regreso de la comisión municipal

En el expreso regresaron los concejales que formaban parte de la comisión de la Exposición Eléctrica.

Ya adelanté la satisfacción de los comisionados por la acogida que tuvieron en Madrid.

Hoy se reunirá la Junta Directiva de la Exposición.

Los comisionados darán cuenta de las gestiones realizadas.

De viaje

Regresaron de Madrid los señores Cambó y otros diputados.

Concurso de esgrima

En el Palacio de Bellas Artes empezó el concurso de esgrima ganando los premios de sable el teniente italiano Vedo-Nadi y el español señor Ardura.

Hoy continuarán los asaltos con espada de combate.

Fiesta de la Viña

El Ateneo Agrícola de San Sadurní de Noya celebrará el día 21 la fiesta de la Viña.

Se darán conferencias sobre los últimos perfeccionamientos vitícolas y asuntos de actualidad del ramo.

OLIVER

Ultimas Noticias

Cumplimentando al Rey

Madrid 16 (2 t.)

Ha cumplimentado a S. M. el Rey el Obispo de Palencia.

Las bajas de los últimos combates

Setuán.—En el tiroteo sostenido con la avanzadilla de la Alcazaba y posiciones inmediatas que fué comunicado el dia 13, el enemigo tuvo tres muertos de la cábila de Wadrás y dos heridos de la misma cábila y uno de la de Anghera.

Llegada de un periodista

Cádiz.—A bordo del trasatlántico «Infanta Isabel» ha llegado, acompañado de su esposa e hijos, el Director de «El Diario Español» de Buenos Aires.

Oficiales desembarcados

Madrid 16 (2 t.)

Cádiz.—Han desembarcado los oficiales del correo de Canarias «Reina Victoria».

El consignatario pidió personal de la Armada para sustituirlo.

El Rey y el señor Dato

Madrid 16 (3 t.)

El señor Dato ha despachado con S. M. el Rey.

Reiterando su adhesión

Cádiz.—Las tripulaciones de la flota de la Compañía Trasatlántica ha reiterado su adhesión a la misma, añadiendo que formará el mando del correo de Canarias.

El vapor «Reina Victoria» zarpará hoy hacia dichas islas al mando de un teniente de navío.

Comisión de navieros

Madrid 16 (2 t.)

Ha llegado una Comisión de navieros de Bilbao.

El Sr. Dato, se encerró con ellos para celebrar una estensa conferencia sobre el conflicto marítimo.

Probablemente dicha conferencia continuará esta tarde.

Así lo ha manifestado a los periodistas el Subsecretario de la Presidencia, pues ha dicho que con este motivo el Sr. Dato no concurrió a su despacho oficial.

El Sr. Subsecretario añadió que si resultaba acuerdo de dicha reunión, sea cual fuere, lo comunicará a la prensa inmediatamente.

Recibiendo comisiones

Madrid 15 (2 t.)

El Subsecretario de la presidencia recibió a diferentes comisiones que tenía citadas el Presidente señor Dato.

Entre ellas, una de navieros del Mediterráneo, otra de empleados administrativos de la dirección de registros pidiendo se les incorpore en el cuerpo administrativo general, otra de empleados de prisiones pidiendo derechos pasivos, pues es el único que los tiene, otra de industriales del Puente de Vallecas pidiendo su incorporación a Madrid.

Los muertos en la agresión de ayer

Madrid 16 (2 t).

Melilla—En la agresión de ayer en las nuevas posiciones, además de un soldado europeo herido, hubo 5 moros de la policía y el comandante Riquelme también heridos.

El estado del señor Riquelme es satisfactorio, habiendo este manifestado que desea continuar al frente de la posición.

Conferencia

El subsecretario de la Federación de Marinos Mercantes estuvo en el Ministerio de la Gobernación conferenciando con el Subsecretario.

El Rey Presidente honorario

Una comisión de Mutualidad Obrera Tranviaria de la provincia ha entregado a S. M. el Rey los pergaminos en que se le nombra Presidente honorario y conmemorativo de la colocación de la primera piedra en la barriada obrera de Catarroja.

S. M. el Rey conversó un rato con ellos, ofreciéndoles un donativo.

De Marruecos

Madrid 16 (2 t.)

Larache—Se han conducido convoyes a varias posiciones, sin novedad.

La tranquilidad es completa en todo el territorio.

Ceuta.—No ocurre la menor novedad en esta plaza.

Melilla.—El general Jordana comunica los detalles conocidos de la agresión de ayer de los moros a las nuevas posiciones añadiendo que le sobran elementos de todas clases para hacer frente a cualquier contingencia, y que el hecho carece de importancia. Es solamente una protesta de la gente maleante que no puede resignarse a que se le ocultas guaridas de donde partian para hacer «razzias».

Los propietario indígenas desean orden y tranquilidad.

Tropas amotinadas

Londres.—Telegrafían a un periódico de esta desde New York que se ha recibido un despacho de Veracruz que dice que las tropas del general Huerta se han amotinado, habiendo sido fusilados cuatro oficiales.

Asegúrase que Wilsón prepara un nuevo *ultimatum* para el general Huerta preguntándole el paradero de William, cónsul de los Estados Unidos que ha desaparecido de Saltillo.

Afírmase que si el general Huerta no da una cumplida satisfacción, el Gobierdo yanki declarará la guerra abiertamente.

Bolsa de Madrid

Madrid 15 (4'55 t).

Interior contado	80'00
Interior fin de mes	80'15
Amortizable	100'30
Amortizable 4 por 100.	90'50
Banco de España	453 00
Compañía de Tabacos	294'50
Francos	5'85
Libras	26'67
Exterior de París.	88'45

FABRA

Obras nuevas

La literatura francesa moderna, el Naturalismo, por Pedro Bazán, 4 pesetas.
A la moderna, por F. Acebal, 2'50 id.
Ciénaga florida, por Rachilde, 3'50 id.
Los Españoles en la revolución francesa, por M. S. Oliver, 3 50 id.
El Triunfo, por A. Insúa, 1 id.
La Cizaña, Aire de fuera, Porque sí, por M. Linares Rivas, 3'50 id.
La revolución francesa y la psicología de las revoluciones, por G. le Bon, 2'50 id.
Manual práctico de correspondencia, por R. Aparici, 2 id.
El Teatro por dentro, nor F. Florez, 2 id.
Corona Mexicana, por el P. Diego L. de Meteznma, 7'50 id
El pícaro oficio, por J. Belda, 3'50 id.
La esfinge Maragata, por Concha Espina, 3'50 id.
Aben-Humeya, por F. Villaespesa, 4 id.
Política de Fandango y Gobierno de Castañuelas, por L. A. de Olmet, 2 tomos, 7 pts.
Serenidad, por Amadeo Nervo, 3'50 id.

De venta en la Librería Tous

EL TIEMPO

Día 16 Mayo a las 9 de la mañana

Las observaciones anotadas en la Estación Meteorológica de Palma, son las siguientes:

Barómetro, 759 mm.; Termómetro (a las 8 m.), 17 ct.°; Máxima al sol, 30 id.; Máxima a la sombra, 25 id.; Mínima a cubierto, 14 id., Mínima a descubierto, 12 id.; Temperatura media de ayer, 19; Temperatura media correspondiente al mes, 18; Diferencia, 1 en mas; Dirección del viento, N. E Fuerza máxima del viento sobre un metro cuadrado en 24 horas, 8 Kgs.; Kilómetros recorridos en veinticuatro horas 180; Lluvia en 24 horas litros o por metro cuadrado; Ascenso del barómetro en 24 horas o mm; Evaporación en 24 horas, 6 id.; Humedad a las 9 (tanto por 100 de saturación), 68; Descenso del barómetro en 24 horas 4 milímetros, tensión del vapor 8.

COMERCIALES

VALORES LOCALES

Día 16 Mayo de 1914.	Dinero
Crédito Balear	85'00
Fomento Agrícola	103'00
Ferrocarriles de Mallorca	97'00
Acciones Valores Isleña	166'00
Obligaciones de id. al 5 por 100.	102'00
Acciones Salinera Española	170'00
Obligaciones de id. al 6 por 100	100'00
Id. de la id. al 5 por 100	102'00
Alumbrado por Gas	115'00
La Económica	18'00
Bonos municipales	42'00
Obligaciones Teatro Lírico.	400'00
Obligaciones C.ª Mquina. Etridad.	102'00
Obligs. ferrocarril Sóller 4'50 p %	100'00
Alfombrera.	90'00

VALORES PUBLICOS

Oficial del día 15 Mayo	
5 por 100 interior contado	80'00
4 por 100 amortizable	100'30
Banco de España	453'50
Tabacos	293'50
Francos	5'95
Libras	26'67
Rios	00'00
Barcelona (Bolsín) día 15	
4 por 100 interior fin de mes	80'15
Nortes.	92'15
Alicantes	93'95
Andaluces.	68'85
Exterior de París	88'56
Francos	6'05
Rios	26'70
Libras.	26'71
Barcelona (Bolsín) día 16 a las 11	
4 por 100 interior fin de mes	80'13
5 por 100 amortizable.	99'80
Coloniales.	45'25
Nortes.	92'50
Alicantes	93'80
Libras.	26'70
Francos	6'00
Andaluces	67'70

Compañía de Los Ferrocarriles

DE MALLORCA

Con arreglo á las bases acordadas en 27 de marzo de 1873 para la emisión de obligaciones destinadas á la construción del Ferro-carril estratégico de Palma á Santañy, queda abierto en las oficinas de la Compañía desde esta fecha al día primero de octubre próximo el pago del segundo dividendo pasivo de dichas obligaciones á tenor de lo prescrito en la base 2.ª equivalente al 16 por 100 de su valor nominal ó sea la cantidad de ochenta pesetas por cada obligación.

Palma 9 de mayo de 1914.—Por la compañía de los Ferro-carriles de Mallorca-El director General, Guillermo Moragues.

Compañía general de Tranvías Eléctricos

En las Sociedades Crédito Balear y Fomento Agrícola de Mallorca, queda abierto desde el 18 actual el pago del 25 por 100 del valor de las acciones suscritas para la construcción y explotación de la red de tranvías eléctricos, a tenor de lo que prescribe el artículo 185 del Código de Comercio para la definitiva constitución de la Compañía.—La Comisión Ejecutiva.

EL **Nitrato de Cal** O DE NORUEGA

es el abono azoado de màs rápida asimilación, economía y eficacia.

Para iaformes á

OTTO MEDEM

Valencia, Barcelona, Bilbao, Sevilla, Málaga, Alicante.

ALMACENES MONTANER

SASTRERIA Y PAÑERIA, Sindicato 2—1º

Se necesitan buenas

Oficialas Sastresas

El buen trabajo se pagará a buen precio.

Para Bruselas (Bélgica)

Se piden dos buenos trabajadores zapateros por todo el año. Bien pagados.

Para condiciones: Jaime Amengual, zapatero, 4 Rue du chien Marin Bruxelles.

Verdadera ocasiòn

Vendo un espacioso edificio que consta de bajos y pisos, propios para fabrica y casa vivienda, con jardín y abundancia de agua, situado en punto céntrico en la villa de Pollensa. Informarán, Centro de Anuncios.

REVISTAS

A B C, Nuevo Mundo, Mundo Gráfico, Blanco y Negro, La Esfera, Gran Mundo

y otras se hallan en venta en la Librería de J. Tous.

Espectáculos

Principal—Esta noche *La Malquerida*—*El nuevo servidor.*

Lírico.—Sesiones de Cine.

Manana domingo DEBUT de las notables atracciones

Luisa Mejias y La Troyana

Balear.—Secciones de Cine.

La Protectora—Sesiones de Cine.

Obreros Católicos—Función de cine.

Teatro Victoria.—Funciones de cine.

M.C.D. 2022

Jarabe PAGLIANO

(Polvos y Cachets) del Profesor GIROLAMO (de Florencia)

El mejor depurativo y refrescante de la sangre
65 AÑOS DE EXITO CRECIENTE SON SU MEJOR RECOMENDACION
Exigid siempre el nombre del Profesor Girolamo Pagliano
Se vende en todas las farmacias y droguerías.
UNICOS AGENTES EN ESPAÑA
J. URIACH Y C.ª, Moncada, 20, Barcelona

Enfermedades urinarias y secretas, Diabetes, Albuminuria, Riñones, Bronquitis, Vejiga, Matriz, Ovarios, Impotencia, Tos, Almorranas,

Si usted sufre una de estas enfermedades, pida en seguida indicando su enfermedad al docteur Damman, 76, Rue du Trone, Bruselas (Bélgica) o á J. Segalla Eslabella, Rambla Flores 4, Barcelona, uno de los folletos gratuitos N.º 8 y obtendrá usted el medio de curarse pronto, completamente y sin recaida por los nuevos extractos de planta, aun cuando su dolencia fuese antigua é incurable

---

Herpes-Escrófulas-Tuberculosis

con decaimiento de fuerzas o inapetencia

LA SULFURINA JIMENO

Es el depurativo y reconstituyente de esas enfermedades y en general de las humorales e infecciosas.—Para el uso véase el prospecto.
Venta en todas las Farmacias.—En Barcelona, Farmacia del Globo, plaza Real 1

Vapores correos italianos

CON ITINERARIO FIJO PARA

Montevideo, Buenos Aires

Servicio rápido semanal combinado entre las Compañías
Navigazione Generale Italiana, Lloyd Italiano y La Veloce de Géneva

Grandes y veloces vapores en los cuales se garantiza todo el confort moderno, con camarotes de preferencia y lujo, excelente trato, servicio tipo Grand Hotel, restaurant, y telegrafía Marconi en todos sus buques

Viaje en 15 días

Próximas salidas de Barcelona:

Navigazione Generale Italiana:	RE VITTORIO, 21 Mayo.
La Veloce	DUCA DI GENOVA. 28 id.
Navigazione Generale Italiana:	REGINA ELENA, 4 Junio.
Id. id. id.	DUCA DEGLI ABRUZZI, 11 id.
Id. id. id.	PRINCIPE UMBERTO, 18 id.
Lloyd Italiano	PRINCIPESSA MAFALDA, 25 id.
Navigazione Generale Italiana.	DUCA D' AOSTA, 2 Julio.

COCINA A LA ESPAÑOLA PARA LA TERCERA CLASE
PARA MAS INFORMES DIRIGIRSE:

Para despacho de pasajes de 1.ª y 2.ª clase a los SRES. SALOM Y RULLAN, Plaza de la Libertad 3.
Para despacho de pasajes de 3.ª y carga a D. MIGUEL ORDINAS, Plaza de la Libertad 17, Palma de Mallorca.

Linea PINILLOS

Linea de las Antillas

Para Canarias, Puerto-Rico, Mayaguez, Ponce, Habana y Santiago de Cuba saldrá de este puerto directamente el día 10 de Mayo el vapor

Catalina

Admitiendo carga y pasajeros.
NOTA.— Se suplica a los señores cargadores avisen con anticipación la carga que tengan que embarcar para reservarles la cabida.

SERVICIO RAPIDO Y DE GRAN LUJO PARA
MONTEVIDEO Y BUENOS AIRES
SALIDAS DE BARCELONA

BARCELONA, 1.º Mayo	VALBANERA, 8 Junio
INFANTA ISABEL, 12 Mayo.	CADIZ, 23 Junio

Prestan este servicio magníficos vapores de gran marcha con espaciosas cámaras de primera y segunda clase instaladas sobre cubierta—Camarotes de lujo y de preferencia.—El pasaje de tercera se aloja en amplios departamentos.—Alumbrado eléctrico.—Telégrafo Marconi.
Para más informes, dirigirse a los señores Planas, Pizá y Compañía, S. C., San Miguel, 29, representantes de la Compañía.

Lloyd Sabaudo

El día 19 de Mayo saldrá de BARCELONA para BUENOS AIRES el lujoso vapor de 14,000 toneladas de gran marcha

Tomaso di Savoia

Realizando la travesía en QUINCE DIAS. Camarotes espléndidos en primera clase—Tres puentes de paseo.—Jardín de Invierno.—Telégrafo Marconi.

Segunda clase económica a precios reducidos

TERCERA CLASE
Dormitorios higiénicos lavabos, comedores con mesas
Cocina Española

El día 17 de Junio saldrá para el mismo punto el vapor

Principe di Udine

Para informes en Palma, calle del Mar, número 49—1.º

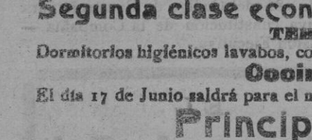

LINEA AUSTRO-AMERICANA
Trieste

Servicio regular a MONTEVIDEO y BUENOS AIRES, por grandes y veloces vapores a DOBLE HELICE

El día 20 de Abril saldrá de BARCELONA para los puertos indicados, el magnífico vapor de gran porte

LAURA

el día 18 de Mayo, el vapor de igual clase

ALICE

Informes en Palma: Para pasajes de 1.ª y 2.ª y carga Agencia Bosch, Paseo de Sagrera.
Para pasajes de 3.ª a D. Damian Bennassar, Mar, 49—1.º

CALCAROL

Mineralización intensiva
por el
Fosfato de cal asimilable
y demás sales del organismo en
ESTADO NACIENTE
indicado en la
Tuberculosis
Raquitismo, Convalescencia, Fracturas, Embarazo, Lactancia, Denticion, Crecimiento
PIDANSE PROSPECTOS
Depósito: Formacia Miró, Colón 22.—Palma

Pastillas de la K

Preparadas por M. ROSSELLO, Barcelona

Ideal de los purgantes, maravilla del estómago, antibiliosas y depurativas de primer orden. Purgante suavísimo, no da dolores de vientre, no da irritación, no da el aplastamiento que dan los demás purgantes y usándolas puede comerse de todo y hacer la vida habitual.

DOSIS: UNA, laxante; DOS, purgante

Caja: 10 céntimos--Tubo: 1 Peseta

De venta: Farmacias y Droguerías.

GRANDES ALMACENES

S. JOSE

Sastrería
Camisería
Mercería
Lanería

Recibidas Novedades
Sedas--Lanas--Batistas--Lienzos

Gran baratura

en telas blancas procedentes de una quiebra

Se liquidan con un 25 por 100 de rebaja GRANDES EXISTENCIAS

PRECIO FIJO

Depilatorio imperial del Dr. Padró

Quita el pelo ó vello con prontitud y sin peligro para el cutis. Por su eficacia e inocencia es preferido.—30 AÑOS DE EXITO. Venta en droguerías y perfumerías.—Barcelona, plaza Real 1, Farmacia del Globo.

Ganga para los Fabricantes
DE PULPA Y ACEITE

Hay un buen surtido en calderas de lance, de cobre y de hierro galvanizado, útiles para dichas fabricaciones, precios reducidísimos en los talleres de **Felipe Saggese y Hermano Binisalem**, también facilitarán botes de hoja-lata y estaño para la fabricación de la pulpa de albaricoques como todos los años a precios sin competencia, pueden dirigirse para informes y detalles despacho

San Miguel, 123, Palma

NO MAS PELO BLANCO
Tintura del Doctor Padró

Para teñir el pelo de color castaño, oscuro ó negro de ébano. Su empleo es sencillo rápido, higiénico y eficaz.
Venta. Droguerías y Perfumerías, Farmacia del Globo, plaza Real 1. Barcelona

---

LA PIEL LA SANGRE

La medicina depurativa racional es un medicamento cuya importancia nadie ignora. No quiero hablar naturalmente de los fantasticos medicamentos que aparecen cada dia y que se anuncian por propaganda más ó menos lisonjeras; estos son mas peligrosos que útiles.

Quiero hablar de una medicina seria, científica, teniendo por resultado, no solamente purgar la sangre de los «**Humores**» (materias agrias), de los «**Virus**» que le han invadido, sino tambien reconstituirla por decirlo asi, clarificarla, devolverla su composición normal y ponerla al abrigo de toda corrupción ulterior.

En las enfermedades de la Piel, por ejemplo, que se manifestan por

Botones, Humores, Eczémas, Furunculos, Herpes, Sarpullidos, Rojeres, Picazones, Apostemas, Enfermedades del cuero, Cabelludo, Evacuación de la nariz y de las orejas.

donde la sangre infectada lleva á las diversas regiones del organismo los virus morbidos que las envenena; en donde la piel y las mucosas se cubren de **Botones, Rojeres, Ulceras,** el **Depurativo Richelet** produce un resultado casi instantáneo.

Ataca directamente la causa y accesoriamente los efectos de la enfermedad. Bajo su acción el germen se destruye y, por consiguiente, no hay de temer más las manifestaciones que provengan de su existencia.

Ademas, el sujeto que padece **Dermatosis** (enfermedad de la piel) está prevenido, por decirlo asi, por las manifestaciones exteriores que se encuentre amenazado de pertubaciones internas, ligados por su origen mismo, á las que se producen en la superficie de la piel. Eso es como una advertencia caracteristica que es menester tener mucho cuidado.

Nos es superfluo decir que tal advertencia no es atendida en la mayoria de los casos, mientras que seria tan facil en este momento, por el empleo del

Tratamiento racional depurativo

desembarazarse, de una vez, de una incomodidad exterior desagradable y de un mal interior muy temible. Una vez terminado el tratamiento, la sangre viciada no solamente está purificada, sino que está regenerada.

Ademas de la certeza de la curación, el **Depurativo Richelet** aun ofrece ventajas preciosas. Estas consisten en la simplicidad del tratamiento que no exige ni descanso, ni cesación de trabajo.

Todas las personas que necesitan refrescar, purificar, clarificar la sangre y desembarazarla de los humores que contiene han de hacer uso de este depurativo y asi evitarán los gastos de medicamentos y tratamientos sin resultado que anuncian por todas partes.

Todos los ensayos tuvieron buen éxito, y no se ha producido jamás una recaida, después de la curación.

El precio del tratamiento es proporcionado con todas las condiciones de la fortuna. (Existe también un tratamiento para los niños de 3 años hasta 16.)

Acaba el señor RICHELET de instalar depósitos de su tratamiento en todas las boticas y droguerias de España.

Un folleto, en lengua española, tratando de las enfermedades de la piel, ha de ser remitido gratuitamente, por los depositarios, á todas las personas que lo piden.

Para obtener también gratuitamente ese folleto, basta dirigirse al señor

L. RICHELET
13, rue Gambetta, en Sedan (Francia)

De venta en Palma

Centro Farmacéutico, Harina, 24

De venta en Mahón

Sres. Valls y Pons, Drogueros

Ferretería CASTELLET

BANCH DE S' OLI—PALMA

Gran surtido de Estufas para COK y LEÑA

Gran surtido de cocinas económicas

CARNE LÍQUIDA

del Dr. Valdés Garcia de Montevideo
ES EL MEJOR
ALIMENTO TÓNICO-RECONSTITUYENTE
para ANEMIA, TÍSIS, CONVALECENCIAS etc.
De venta en todas las farmacias.

Conservación é higiene de la boca

Tendrá la BOCA sana, la dentadura blanca y fuerte y no padecerá dolores de muelas el que use el elixir y los polvos de

MENTHOLINA

que prepara el **DOCTOR ANDREU**

Su uso embianquece los dientes, aromatiza el aliento, calma el dolor de muelas fortifica las encías, evitando las caries y la oscilación de la dentadura LA MENTHOLINA en polvo usada con el elixir aumenta el brillo y la blancura de los dientes.
Pídase en la Rambla de Cataluña 60 y demás farmacias.—Se expenden en la Farmacia de J. Sarada Litrans.

"EL ECO DE LA MODA"

es la Revista semanal de Modas, Economía doméstica y Educación moral femenina, más adelantada, más completa, más interesante, útil y práctica de todas las publicaciones similares.

REGALA un **Estuche de Perfumería**, á **cada** subscriptora, y otros regalos que se detallan en el periódico.

«El Eco de la Moda» se vende á **15 cts.** y se reembolsa por **25 cts.** resultando todo **GRATIS** y con **10** cénts. de beneficio por cada número.

Véanse detalles en los números de **El Eco de la Moda**, que se vende en kioscos, librerías, etc., y en la Administración calle **Cortes, 581**, entresuelo (junto Universidad).—BARCELONA.

Para las suscripciones: Librería de J. Tous, Plaza de Cort 14 y 16.

Julian Ticoulat

CIRUJANO DENTISTA
Dentaduras desde 12 duros, dientes desde 3 pts. Extracciones sin dolor.
CALLE SAN MIGUEL 30—1.º

Liga de propietarios de fincas urbanas
Habitaciones para alquilar

Calle ó plaza	n.º	Piso	Informes	Observaciones
Son Llull (Vileta)	bajos y	1.º	San Miguel—18.	También se vende. Capac.
Cabrera	42 y 44	bajo	Cabrera—48	Fábrica curtidos, almacen
Montenegro.	22	Ent.º	Montenegro 24, pripal.	agua, tres dormitorios.
Bala Roja	4	1.º	San Miguel—18	4 salas, 4 dormits. terrado
Caro		1.º	Cuesta Teatro	8 dor. agua grifo capacidad
Bala Roja	2	coch.	San Cristóbal—4.	capacidad y agua
Rubí	21	3.º	Rubí 21—1.º	capacidad agua a grifo.
Corp Marí	118	bajo	Olmos, 168.	4 dor. sala, jardín y agua
Can Capas	16	1.º	San Miguel—18	
Montesión	15	2.º	Montesión 15—1.º	Capacidad, agua a grifo
San Miguel	18	1.º	Brossa 19—1.º	Capacidad
San Magín	entrada	Tr,	Olmos, 168.	Cochera cap agua, 12 ptas.
Puerta de Jesús	10	coc.	Olmos, 168.	Agua y comodidad, 13 ptas.
Pelaires	90	4.º	Olmos, 168.	5 dorm. vista Bor, agua 45 p.
Yeseros	22	2.º-2ª	Olmos, 168.	5 dorm con agua, 45 ptas.
Yeseros	22	coch	Olmos, 168.	Mucha cap. y agua 16 ptás

Véase relación en el domicilio de la Liga, Brossa, 19 tripli. derecha

---

"TITE WAD"
"STICKS LIKE A BULL-DOG"

CEMENTO VULGANIZADOR
TITE WAD

Indispensable para automóviles, motocicletas y bicicletas.
Precio del equipo completo
10 pesetas
Agente exclusivo para España
S. Pascual Carreras
Barcelona
Representante en Baleares
Vicente Vila Coll
TEMPLE—23—2.º derecha—PALMA

Leche condensada de Holanda

La acreditada marca LA VAQUERA la mejor y económica de todas las marcas conocidas y más nutritiva para niños y enfermos, se vende en todos los colmados y tiendas de comestibles.
Depositario exclusivo calle Fideos, nº 9 y 11, Palma de Mallorca.

Fábrica de cajas cartón
de JAIME PERELLO
Camino de la Vileta.

Motor Grossley

Se desea vender a precio módico uno de 7 caballos fuerza, completamente nuevo (solo ha trabajado 3 meses) Informes Centro de Anuncios.

SE VENDEN

Dos carretones y un caballo. Informarán calle de la Bolsería, número 24, tienda de muebles.

Se alquila

Una tienda grande, recien reformada, con cinco cuartos dormitorios, calle de Jaime II número 50. Informarán en la misma calle número 78.

Teatro

Se vende uno en buenas condiciones. Para informes, Sans, 11, Palma.

Ama de cria

Se ofrece para criar en su casa, en Muro, con leche de 8 días y 24 años de edad. Razón: Carretera de Inca 39, Hostal Nous, Ca'n Boice.

Piso para alquilar

Se alquila un segundo piso que reune toda clase de comodidades, calle Santo Domingo, número 12. Informarán en el primero.

Embalaje para muebles

Se embalan muebles y se transportan a todos los puntos de España. Dirigirse Olmos 135—Carpintería.

Casa particular

Se desean 2 ó 3 caballeros ó señoras de buenas costumbres, para vivir como en familia. Informarán, Centro de Anuncios

---

Casas por poco dinero
TODO EL MUNDO PROPIETARIO

Se consigue adquiriendo, en inmejorables condiciones, varias casas situadas en la calle de San Magin del Arrabal de Santa Catalina.
PRECIOS BARATISIMOS
APROVECHAR LA OCASION
Para informes Centro de Anuncios, plaza de Santa Eulalia.

Almacenes
Bon Marché

Recibidas nuevas colecciones
Vestidos y Sombreros
para Señora
Sastrería

M.C.D. 2022