LA ÚLTIMA HORA

Número suelto 5 cts. | DIARIO DE LA NOCHE, DE INFORMACION, LITERARIO Y ARTISTICO | Año XVI.--Número 5.803

SUSCRIPCIÓN Un mes, 1'25 pts. en toda España. Extranjero, 2'25 al mes.

Palma de Mallorca, Martes 11 de Enero de 1910

REDACCIÓN Y ADMINISTRACIÓN San Bartolomé, 32.— Teléfono n.° 6

COLABORACIÓN

Ramón y Cajal en Palma

La ciencia tiene también sus grandes videntes, sus grandes inspirados. Para sentir su grandeza es preciso tener una preparación especial, siempre difícil. No se podía escuchar la voz del divino Platón sin cumplir el precepto escrito sobre el portal de la Academia. La espléndida inspiración del genio científico es incomprensible para los espíritus ligeros, superficiales, completamente mutilados. Werter llega á todas las muchedumbres; pero Goethe, adivinando la transformación de las especies en botánica, sólo puede ser comprendido por los iniciados que son también los que mejor saben comprender y admirar al gran poeta. Homero y Newton se dan la mano. Shakespeare y Darwin se la dan también. Sólo que para sentir y admirar ante el genio de Darwin y de Newton es necesario comprender. No es extraño, porque para admirar á Dante y á Homero se necesita también una larga preparación.

¡Desgraciado país el nuestro en que pululan tanto los que maldicen, se burlan y desprecian! Son insignificantes, pero son coléricos, corrosivos. Son esos falsos intelectuales, á quienes Unamuno azota lleno de indignación, y á quienes fustiga Echegaray en sus «Recuerdos». No son pesimistas en el sentido filosófico y noble de un Hartmann ó de un Schopenhauer. No. Son vulgares maldicientes, sin cultura, ó con una cultura superficial, incapaces de levantar el vuelo á esas alturas en donde los nombres se inmortalizan. Ellos son los que pisotean, entre risas y burlas, las cosas grandes y las grandes inteligencias de nuestro país. Nada bueno tenemos. Somos una horda bereber. Callan sólo cuando de allá, del extranjero, nos señalan un gran prestigio. Ellos ni saben conocerlo ni adivinarlo. Más aún; quisieran que nadie los conociera ni que nadie los adivinara. Así, su pequeñez sería un poco menos pequeña.

Pero España, sigue teniendo grandes nombres; y entre ellos Ramón y Cajal, que hoy se halla entre nosotros para continuar sus fecundos trabajos de laboratorio. Los españoles de voluntad firme, la juventud española de ideales humanos nobles, no los mezquinos de tribu, le abrimos los brazos, y saludamos en él á nuestra España que despierta y se levanta atando el hilo de pasadas grandezas intelectuales. Nosotros tenemos el corazón abierto á la esperanza. ¿Cómo no tenerlo si en arte, en literatura y en ciencia caminamos hacia arriba con la firmeza de los pueblos fuertes? Alrededor de Cajal hay un grupo de investigadores notables: Simarro, Sala, otro Cajal, hermano del nuestro, y muchos más de nombre ilustre. Esa pléyade de hombres que en silencio y tenazmente labran nuestro porvenir intelectual, sacrificados por el olvido de la muchedumbre, tienen para mí la silueta de gigantes. Forjan luz para mañana, y esa luz no se forja sin fuerzas hercúles, sostenidas por una gran pasión y una gran idealidad.

Los Vives, los Azara, los Hervás, los Orfila, se renuevan, y fecundan nuestra vida nacional. Doña María de Zayas, doña Oliva Sabuco, se enlazan con otras mujeres ilustres de nuestro tiempo. La fuente de donde mana nuestra intelectualidad vigorosa no se ha secado aún. Al contrario, es cada día más abundante. El pueblo que ha producido á un Cervantes, á un Velázquez, y que produce hoy á un Cajal, tiene la savia de los grandes pueblos privilegiados, de los pueblos fuertes. Hemos caído, como tantos caen, pero no nos hemos degradado, ni nos hemos hecho estériles. Cuando pasen los años y se escriba serenamente la historia de nuestra época se verá que hemos caminado rápidamente hacia el progreso. Cuando terminen esas mezquinas luchas de tribu y todas las manos se estrechen, entonces se verá si podemos ó no colocarnos con decoro al lado de las grandes naciones modernas. Tenemos vitalidad bastante para conseguirlo.

¡Perseverancia, perseverancia! dice Galdós. La perseverancia forma los hombres y forma los pueblos. Este es el secreto de toda superioridad ¡Arriba! Ya son muchos los perseverantes, los tenaces. No descansan jamás. Cajal, Galdós, Echegaray, Menéndez Pelayo, Guimerá, don Francisco Giner, Blay, doña Emilia Pardo Bazán, y muchos políticos eminentes que emplean largas horas en el estudio, dan el ejemplo. Lo que falta es que esa firmeza de voluntad, esa tenacidad salvadora, circule y se difunda en la masa quebrantada y enflaquecida. No seremos hombres si no echamos á un lado la flaqueza y la cobardía. Nos hemos de salvar nosotros mismos. Hemos de buscar la fuerza en el fondo de nuestra propia voluntad. ¡Querer, querer! Esa es nuestra redención.

Llega Cajal á esta tierra sobre la cual se cierne todavía la sombra de ese gran calenturiento que se llamó Lulio. Envuelto por la penumbra de la edad media su espíritu se agitaba en el caos de la incertidumbre. Sus creaciones extrañas tenían algo de los cuentos fantásticos. Junto á profundas intuiciones de la verdad se agita la alucinación del demente. Diseca, divide y prueba como el infecundo silogista de la escuela. Es hermano de Vanini, de Bruno y de Champeau, juglares del pensamiento. Es preciso revolver todo el inmenso montón de sus ideas para encontrar algo que llegue hasta nosotros. La herencia es poca, pero está empapada en intensa savia espiritual. Llega Cajal á la tierra del apacible Cuadrado, cuyo ingenio fluye sereno como las aguas del tranquilo arroyo. No vuela en las grandes alturas, pero su mirada penetrante llega hasta esa red de causas pequeñas que, sin advertirlo nadie, levantan terribles olas en las conmociones de los pueblos. Llega Cajal á la tierra de Juanot Colom, el comunero mallorquin rebelde al yugo de los endiosados dominadores. Llega, en fin, á una tierra española noble y hospitalaria, en donde no encontrará más que brazos abiertos, y deseos de escuchar de sus labios algo confortante y alentador.

B. CHAMPSAUR

Variedades

Los joyas de Abdul-Hamid

Sin que la prensa del Imperio se haya ocupado del asunto, se prepara ahora la venta de las alhajas de Abdul-Hamid, trocadas hoy en bienes del Estado por la fuerza de los acontecimientos.

Ignórase si saldrán á la venta, como antaño ocurrió en Francia, todos los diamantes de la corona; pero en el caso de que se dispersen las joyas custodiadas en el Tesoro, la venta constituirá el acontecimiento mayor que registran los anales de las subastas.

El tesoro contiene, además de las piezas de orfebrería, armaduras, tronos, espadas con empuñaduras incrustadas de perlas y pedrería y esmeraldas sin semejante en el mundo.

En previsión de la venta próxima, se ha procedido á la tasación de esas riquezas, que se guardaban en la Banca otomana encerradas en ocho cajas. Un joyero de la corona de Inglaterra se encargó de evaluar las joyas de Abdul-Hamid, en presencia de la comisión de Dominios.

La Exposición del mal gusto

Recientemente se ha celebrado en Milán una Exposición verdaderamente extravagante: la Exposición del «mal gusto».

La Familia Artística (Círculo Artístico de Milán) ha tomado la iniciativa, y cuatro personajes ilustres su dirección: el pintor Campi, el arquitecto Conconi, el caricaturista Rubino y el escritor Carugatir.

La idea que ha guiado á los organizadores de este Certamen se adivina fácilmente.

La Exposición del *mal gusto* ha recogido todo cuanto el espíritu humano ha creado en materia de absurdos y de cosas antiestéticas, así en el campo del arte puro como en el de las artes decorativas, con objeto de conseguir que el espectáculo de tanto disparate provoque una reunión que depure el gusto artístico en los visitantes de la Exposición.

Comprendía todas las variedades de lo feo, desde el punto de vista artístico: cuadros hechos con sellos de correo, algunos objetitos de alabastro de cerámica, joyas y bordados, y otras cositas de fabricación femenina; en una palabra, todo lo que el magin humano ha producido de absurdo y de vulgar.

Mientras duró la Exposición hubo en los salones donde se había instalado lectura de poesías, conferencias y conciertos ... de *mal gusto*.

Quemaduras del sol

A una naranja agria partida se le pone azúcar molida, y con esto se unta la cara, manos, cuello, etc.; se deja por tres horas. Después se lava con agua y jabón.

Un descubrimiento

El doctor Otto Froedin ha descubierto en el monte Om, cercano al lago Wetern (Suecia), los restos de un *palafito* de 4.000 años atrá, en el que ha encontrado utensilios de piedra, hueso, cuerno, etc.

El descubrimiento de Froedin es el primero de este género que se ha realizado en Europa septentrional.

Diálogo

Un anciano se ha casado con una joven. Al cabo de cuatro años tienen un hijo.

—¡Cómo se parece á su padre!—dijo la comadrona, queriendo adular al viejo.

—Es verdad—exclama una señora—; está también calvo y sin dientes como él.

Centellas.

CARTA DE PARIS

El suntuoso laudean puesto á disposición de los embajadores marroquíes, gracias á la munificencia del gobierno francés, ha franqueado una vez más las verjas que cierran el Quai d'Orsay, y del carruaje ha descendido, también una vez más, acompañado de Abd-Allah El Fassi y del fiel intérprete Ben Ghabrit, el jefe de la embajada scherifiana El Mokri, pero no el Mokri íntimo, el de las cenas del café de la Paz, que no desdeña de vestir debajo del blanco jaique un terno europeo de última moda, si no El Mokri de las grandes solemnidades, vistiendo la clásica chilaba mahometana.

Allí esperaban para celebrar una última conferencia el ministro del Exterior M. Pichón, M. Bapst, director del Negociado de política y el ministro de Francia de Tánger M. Regnault, el cual, después de cumplida su misión en Fez, ha sido el que con mayor actividad ha intervenido en las negociaciones, representando á Francia.

Respecto á esta conferencia, que no ha durado mas de veinte minutos, he obtenido referencias fidedignas, de las cuales resulta que la contestación de Hafid, que por fin ha llegado, es favorable en su totalidad, pero aún habrá que negociar sobre la cuestsón financiera.

En lo que concierne á la reparación de los daños sufridos por los súbditos franceses, el sultán puede prometer todo cuanto se le pida, porque las promesas cuestan poco. Sin embargo, cuando se sabe de donde ha de salir el dinero, es necesario precisar, y el sultán vacila en dar nuevas garantías sobre las aduanas, aun cuando éstas, cuyos ingresos ascienden á doce millones de francos, le prometen regulares excedentes.

Las dificultades de detalle se refieren al empréstito de 80 millones y á la liquidación de las indemnizaciones de Casablanca,

Además, queda un punto reservado, y acerca de él resolví interrogar á M. Bapst, y el simpático director de la sección política ha hecho al corresponsal de *Las Noticias* una acogida cordialísima, pero por razón de su situación personal en las negociaciones en curso, se ha excusado momentáneamente, pero, prosiguiendo en mis indigaciones, un jefe de servicio me ha dicho claramente que M. Pichón quería terminar antes de que finiera el año 1909, y que la contestación de El-Mokri parecía poner fin á las negociaciones, pues precisamente resolvía la cuestión de garantías financieras para el empréstito, que era el punto reservado.

—«La aceptación de El Mokri—me ha dicho—tiene gran importancia, pues permitirá regular la indemnización de Casablanca y las antiguas deudas del Maghzen.

«La circulación de esos millones en el imperio marroquí, será ventajosa para el comercio local, que se halla sumido en el marasmo, y acrecerá la confianza en las casas europeas á las cuales el Sultán debe mucho. Por otra parte, la inspección de los ingresos para garantir el empréstito conducirá poco á poco á la investigación seria sobre la hacienda scherifiana, en la cual reina el desorden y la anarquía.

»Con todo, es fuerza no olvidar en tanto que el Sultán acepta, voluntaria ó forzosamente, las condiciones que le ha impuesto el Gobierno francés, que Hafid sigue siendo un adversario irreductible á toda política de colaboración sincera con Francia y España, y que seguirá probablemente en su política de obstrucción y de aplazamientos. Pero las condiciones se han aceptado, y yo no puedo hacer otra cosa para confirmaros en esta creencia, que repetiros las frases pronunciadas en el Senado el 29 de diciembre por M Pichon, el cual dijo:

—«Respecto á la operación financiera de los 80 millones, destinada á reembolsar á los acreedores del imperio, nosotros pedimos el pago de nuestro crédito á la tasa del crédito francés, y los enviados del Sultán *nos han dado completa satisfacción*; el empréstito será pagado con los ingresos del Maghzen, ejerciendo una inspección en la administración de aduanas».—«Ya ve usted—añadió mi amable interlocutor,—que lo dicho es breve, pero preciso.»

«Creo que no es necesario llamar la atención sobre la importancia de estas palabras, que demuestran el éxito de las negociaciones, y yo creo que, á pesar de su mala voluntad, Muley Hafid se someterá á una inspección tan humillante como severa, para huir de mayores males.»

Fuí yo, precisamente, quien llevó la noticia de la aceptación de El Mokri á la embajada de España.

El secretario de aquel centro, á quien sorprendí en medio de las recepciones de fin de año, se mostró encantado del resultado obtenido en cuanto le dí cuenta de ello.

—«España,—me dijo,—es, después de Francia, la nación más interesada en que el empréstito se lleve á cabo, pues el pago de la indemnización de Casablanca establecerá un precedente para el reembolso de los gastos hechos en la expedición al Rif. La inspección ejercida en la Hacienda scherifiana hará renacer la confianza de los comerciantes é industriales europeos establecidos en Marruecos, y finalmente, por este medio alcanzará Europa datos exactos sobre la prosperidad de aquel imperio.»

De manera que según la opinión unánime, ha terminado el año 1909, y con él han terminado felizmente las negociaciones en Marruecos. Este imperio, después de la doble expedición francesa y española, ha entrado en un período de calma; el Sultán ha comprendido que un convenio pacífico con sus dos poderosos vecinos vale más que un estado de revuelta perjudicial á sus intereses y á la seguridad de su trono. Esperemos que esta solución pacífica traerá una nueva era de prosperidad para Marruecos, y abrirá al comercio de las dos naciones europeas nuevos y productiyos horizontes. La Europa entera,—y buena prueba de ello son las declaraciones de Von Schöen,—aplaudirá este resultado.

PAUL DE SAINT-MARCEL.

París, 2 de enero de 1910.

Desde Barcelona

(De nuestro corresponsal)

Lunes 10.

Por los presos y por las escuelas clausuradas.—Lo de Calella.—Conferencia notable.—Por las víctimas del Rif.—Un estreno

La campaña en favor de los presos por los sucesos de julio y la en favor de la reapertura de las escuelas clausuradas por el señor Crespo Azorín á raiz de aquellos sucesos, va adquiriendo de cada día más importancia.

Los propagandistas se esfuerzan en agitar las masas obreras á fin de que la manifestación cívica del próximo domingo se vea concurridísima.

Ayer en el «Fomento Andresense» celebróse un mitin mónstruo en favor de la reapertura de las escuelas, en el que tomaron parte, además de otros oradores, los concejales señores Lluhí Risech, Ignacio Iglesias, Valenti Camp y Pedro Corominas.

Los discursos fueron todos ellos de tonos muy radicales, abundando los ataques á los señores Maura y Moret.

En Pueblo Nuevo y en la Juventud Radical de Fuerte Pío celebráronse mitins también en favor de los presos.

*

Esta tarde se ha reunido la Comisión Provincial para recibir información sobre los sucesos de Calella cuando hubo las elecciones de Concejales.

Se pretende que dichas elecciones sean anuladas.

La información ha sido secreta y por lo mismo no podemos dar noticias de su resultado.

*

Muy interesante resultó la conferencia dada por don José Comas y Solá, en el centro Excursionista de Cataluña. El conferenciante versó sobre «El Planeta Marte».

Después de explicar con metódica claridad el estado de los trabajos realizados acerca de aquel mundo, uno de los más cercanos al nuestro, dió conocimiento de las observaciones últimamente practicadas por las que se podían deducir notabilísimas consecuencias de gran interés para adelantar los conocimientos sobre aquel planeta.

Explicó el movimiento de éste con relación á la tierra, las investigaciones hechas en épocas anteriores y los caractéres principales de la geografía que correspondía á aquel globo que, por su especial posición, podría ser mejor estudiado que otros más cercanos aún á la tierra y demostró que por diversos elementos como son atmósfera, temperatura, muy parecida á la del nuestro planeta, agua, nieves, etc., se ve la posibilidad de existencia de vegetación y por la tanto de vida, en aquel globo.

Apoyó el distinguido director del Observatorio Fabra sus opiniones no solamente en las de otros reputados astrónomos, sino en conocimientos propios adquiridos á costa de atentas observaciones y estudios.

El conferenciante fué muy aplaudido.

*

El total recaudado en Barcelona por la Junta de auxilios para las víctimas de la Guerra de Melilla, asciende á 133.138 pesetas.

De dicha cantidad se ha enviado á la Junta central, de Madrid, por valor de 130.000.

*

En el Teatro Principal se ha estrenado, traducida al catalán, la comedia de Donnay, *Educación de Príncipe*.

La obra obtuvo un éxito completo, pero no se sostendrá mucho en los carteles de dicho teatro, debido á que en la mayoría de las escenas predomina el «verde acentuado» y muy acentuado, lo que no está en consonancia con el carácter de la inmensa mayoría de los que asisten al viejo coliseo.

TORRES NIN.

OTRA VERSIÓN DE LA MUERTE

El archiduque fué asesinado

El testimonio del conde de Nigra

París 7.—Todos los periódicos de Europa van tomando parte en la información que se hace ahora sobre la muerte del archiduque Rodolfo de Austria. Provocada por las revelaciones del *Doctor H* en *Le Matin*, apareció la información de *Forum* con el fiel extracto de las Memorias del barón de Vécera, hermano de la amante del archiduque. Parece que los interesados en seguir el asunto no aceptan en totalidad la versión de las Memorias. Suponen, y con razón, que Luis Véscera estaba, al escribir sus noticias, lleno de parcialidad á favor de la novelesca actitud de la amada romántica.

Il Secolo, de Milán, ha contado estos días que según sus informes, el archiduque y su amante se suicidaron simultáneamente como remate á una desaforada escena de voluptuosidad. Rodolfo había prometido á su padre, el viejo Emperador, que se separaría de su amante María Véscera. Fué á Meyerling con este intento, y en los brazos de su amada llegó el momento de darle el último adiós y no pudieron someterse á la idea de la ausencia definitiva. Entonces aceptaron el suicidio como una liberación de los males de esta vida.

El relato que hace *Il Secolo* se funda en una base indudable, y es que el cadáver del archiduque tenía una herida en el lado derecho de la cabeza, cuyo orificio de entrada parecía producido con un disparo de pistola.

Il Corriere della Sera desmiente la versión acogida por *Il Secolo* en una interesante interviu hecha por su redactor Attilio Centelli, que ha ido al fondo del asunto interrogando al conde de Nigra que bien pudiera saber algo. Este anciano aristócrata italiano fué embajador en Viena y alcanzó durante su gestión el luctuoso asunto del archiduque. Tenía el conde italiano gran predicamento en la Corte y verdadera amistad con el Emperador.

Nigra fué el primero del Cuerpo diplomático que, saliendo de Viena á la llegada á revienta caballos del Sr. De Bombelles, llegó hasta el pabellón de Meyerling. La desolación era enorme. El pabellón de caza se presentó á los ojos del conde de Nigra como una visión fúnebre y dolorosa.

Cuando llegó el conde de Nigra al palacio no había allí más que un criado y los dos cuerpos, el del archiduque y el de María, tendidos aún en la trágica alcoba. Todos los demás habían huido del lugar de la horrible desgracia.

El conde, concido de aquel criado, lo interrogaba detenidamente. El pobre servidor lloraba horrorizado y lleno de pena. No sabía dar al conde italiano ninguna respuesta, porque no sabía nada.

Llegaron hablando hasta la alcoba del palacio. El criado del Príncipe iba llorando á lágrima viva, y por toda respuesta á las inquietas preguntas del conde, le precedió y penetraron hasta el lecho.

En él estaba tendido el Príncipe imperial, rígido, con los ojos cerrados y el rostro contraido. El cadáver de María no estaba en la cama.

Sobre la cabeza del Príncipe había depositado su servidor un pañuelo blanco, que ante la presencia del conde, fué levantado por el pico de la derecha, dejando al descubierto una herida como de un arma de fuego de gran calibre. La herida había deformado los huesos del cráneo y desfiguraba la cabeza del archiduque. La herida, sangrando todavía cuando la vió Nigra, había hendido el hueso temporal del muerto y bajaba hasta la oreja derecha desde el vértice del cráneo.

El aspecto de la herida era horrible, horroroso, según declara el conde al redactor de *Il Corriére*.

A poco llegó á Meyerling el Emperador, que se desplomó llorando como un chiquillo en los brazos del embajador de Italia. Nigra al recordar su entrevista con el Emperador de Austria, se emociona y llora.

Niega rotundamente el conde de Nigra que la herida que dió muerte al archiduque fuera producida por un arma de fuego. Afirma que la herida fué inferida con un objeto contundente, fuerte, duro, pesado y de forma circular. Un grueso bastón, quizás; ¡quizás, una botella llena, manejada por el agresor como una maza. El conde afirma, apoyado en el recuerdo de lo que vió, que no era una herida de bala la que mató al archiduque de Austria en Meyerling.

El conde conserva una impresión vivísima de su entrevista con el Emperador en Meyerling. Francisco José lloraba como un niño en los brazos del conde de Nigra.

Se niega el viejo diplomático á referir nada de las personas que acompañaban al archiduque ni de la culpabilidad que pudiera seguirse. No habla tampoco de María Véscera. No da noticias más que de la herida, de lo que él vió en la horrible alcoba de Meyerling.

Y la opinión del conde, que vió al archiduque muerto, es que fué muerto y no se suicidó. Aquella herida pudo, si quieren, ser inferida con un revólver; pero de ninguna manera pudo herirse el mismo Rodolfo. El archiduque fué muerto por otra persona. Y el conde de Nigra asevera las palabras del *Doctor H.* insertas en *Le Matin* y destruye las palabras del barón de Véscera, que habían de estar llenas de pasión y de parcialidad por su parentesco con la amante del príncipe.

Extranjero

Rusos y japoneses

Comunican de San Petersburgo que Glesner, miembro del Consejo imperial, acaba de regresar de su viaje á través de China y del Japón, y ha leído ante el Consejo su informe, en el cual afirma que los japoneses se están preparando para estar el año 1911 dispuestos á una guerra con Rusia, cuya situación en el Asia oriental no es muy digna de ser envidiada.

El consejero Glesner aconseja á los diplomáticos rusos que procuren conciliarse con el imperio chino, emitiendo además el parecer de que en caso de una guerra con Rusia, el Japón encontraría buenos aliados, si no en Inglaterra, en Alemania ó en Austria seguramente.

El tribunal de La Haya

El ministro de Negocios extranjeros de los Estados Unidos ha dirigido una importante nota diplomática á las potencias signatarias del convenio de La Haya, proponiendo que el tribunal arbitral de La Haya quede convertido en un verdadero tribunal internacional de presas de guerra, con lo cual entraría en el terreno de la práctica el principio del arbitraje internacional que no ha salido hasta ahora de la esfera puramente teórica.

La cuestión de Albania

Telegrafían de Constantinopla que el grupo búlgaro del Parlamento va á interpelar al gobierno sobre los asesinatos de cristianos y sobre otros crímenes cometidos en la provincia de Monastir por la gente musulmana; los diputados albaneses apoyarán dicha interpelación y el gobierno se esforzará en dar toda clase de satisfacciones á los diputados cristianos, aunque reconociendo su propia impotencia para evitar cierta clase de desórdenes en países que están divididos en lo político y en lo religioso.

La lejania

Departiendo con un mi amigo, gran aficionado á buscar el por qué de todas las cosas, decíame á propósito de una obra de Angel Ganivet:

—«Es notabilísima, toda ella *filete*. ¿Por qué no es célebre Ganivet en el mundo de las letras?... ¿Por qué no es popular?...»

¡Ah, amigo!... el mérito, como la astronomía, necesita del telescopio; su consagración depende muchas veces de *la distancia*.

Otro día hablaremos del autor de *Idea rium* Hoy hablemos de eso, del poder de la distancia.

Una de las ideas más terribles que, á mi entender, pueden concebirse, es esta: «¡Cuántos hombres de mérito no habrán fenecido en la obscuridad!»

En muchos casos la gloria requiere una incubación harto lenta... ó un movimiento inusitado. Aquélio es más sólido, pero esto es más inmediato. Para el dios Exito, una de las grandes condiciones es la movilidad. Milá y Fontanals decía que no le basta á la gallina con poner el huevo. Lo cacarea, para que se enteren. Los tiempos han parado en la supremacía del anuncio y del reclamo.

Pero, por regla general, el talento desconoce el industrialismo y aún la odia. De ahí el que sean posibles en nuestra época manifiestas injusticias. Los genios, como el Cid Campeador, suelen ganar batallas después de muertos. Para esas rehabilitaciones de que se encarga la posteridad es eficaz el martirologio. Sin el Calvario no existiria la redención.

Además interviene algo muy humano en la mayor ó menor celebridad de un contemporáneo. A los muertos no se les envidia!...

Un autor de nuestros días incurriendo en los plagios de Shakespeare, las crudezas de Aristófanes, las admirables porquerías de Job ó las divinas monstruosidades de Juan de Patmos, sería execrado.

El tiempo es un alambique, un filtro, un depurador de las obras del seso. Y la lejanía en todos los sentidos, vale mucho para lo que podríamos llamar *tasación*. Lo pretérito toma siempre visos de perfección, aunque lo genial no sea siempre perfecto.

El culto rendido á los antiguos viene á ser una especie de arqueología del entendimiento. La distancia actúa de supremo juez. El genio coetáneo puede ser tratado de *tú*, y aun menospreciado con todo y sus sublimidades. Casi podría sentarse la afirmación siguiente: «No hay genio posible sin *pátina*».

Muy corriente es atribuir á los grandes talentos ideas en que tal vez ni soñaron. En cada creación de los colosos del cerebro hay dos obras: una, la que ellos en realidad crearon: otra, la que *en realidad también descubrimos*. Reparad en la crítica ejercida *á tres cientos años de distancia*; casi nunca es cruel, ni meticulosa siquiera; mejor peca de vehemente é *inventora*. Verbigracia, por esa crítica, ¡cuántos *Quijotes* no conocemos!

El porvenir es siempre un amante fecundo, y á menudo dócil y caprichoso. Los Aristarcos que tildaran á Lamartine, á Vickelman, á Gethe, por ejemplo, no hubieran empleado el mismo tono tratando de Sófocles, Eurípides ó Descartes.

Yo me explico el que los gigantes de la inteligencia no sean en su tiempo comprendidos ó bien apreciados. Esos grandes focos de idea son como el sol, no se les puede mirar de cerca. Parecen bárbaros, y es que deslumbran. El sistema planetario, v. gr., es una maravilla agrandada aún por el antojo, ó si queréis mejor, por el deseo instintivo de lo sobrenatural. Nunca será para nosotros *absolutamente grande* lo que podamos palpar, ni extraordinario lo que esté al alcance de la mano.

En la veneración entra por mucho el alejamienta. Hay muchos *anticuarios* de la inteligencia, y bueno es que los haya. Exhumar el mérito es harcerlo revivir. El *autor* se agranda cuando el *hombre* se reduce á polvo; se consolida su labor con su pérdida. Los Esquilo, Miguel Angel, Tarso y Praxiteles de mañana, no esperen ser verdaderamente tales hasta dentro de unas centurias. La gloria, la llamada inmortalidad, es un valor á algunos siglos fecha. En que ese valor no sea *descontable* para el propio interesado estriba la dificultad.

Así como en lo físico las canas son respetables, en lo intelectual ocurre algo parecido. ¡Bienhaya la vejez, que tiene el don de atraerse el respeto! .. ¿Es que solicito la glorificación en vida? No. Lamento la necia costumbre de fiar á la posteridad un acto de justicia, porque suele incurrir en error, omisión ó exageración.

Ya sé que es más cómodo, para juzgar, el *volver hacia atrás el rostro*, abroquelarse con la sanción del tiempo. Pero esa comodidad es condenable, tanto ó más que la sistemática prevención contra todo lo moderno.

Tampoco ignoro que hay quien, más ó menos intencionadamente, labra para sí una miajita de *inmortalidad*; mas esos no cuentan con el acaso, que es *una huéspeda* no despreciable. Si yo fuera para genio (que no voy, ni este es el camino), creo que fiaría, más que en mi propio valer, en esa especie de óptica que habrá de continuar imperando para la distinción.

Es, sí, una lástima que al verdadero genio le ocurra lo que al vino, que cuanto más rancio mejor.

SEBASTIÁN GOMILA.

Problemas de electricidad y sus aplicaciones

por H. WIEWEGER

Precio 11 pesetas. Librería de J. TOU

Información

Los vapores de la «Isleña» en Barcelona

Tantas veces como la empresa citada había gestionado que la carga y descarga de sus vapores en el puerto de Barcelona se llevara á cabo de costado, otras tantas había caida su gestión en el más profundo olvido.

Gracias á las influencias del hijo ilustre de Mallorca general Weyler, la «Isleña» logró el amarre de sus vapores, y hoy, gracias á las mismas que ha venido reitetándolas nuestro ilustre paisano, podrán dichos vapores amarrar de costado y con todas las comodidades de la carga y descarga de los mismos, y con un gran beneficio para pasajeros y cargadores.

Bien merece un aplauso el Sr. Weyler por la demostración plena que en favor de Mallorca despliega en cuantos asuntos puedan serla útiles.

Exposición de cuadros

En la Antigua Casa Lassalle sita en la calle de San Nicolás, el pintor don Francisco Rosselló ha expuesto unos veinte y cinco cuadros de los últimamente por él pintados.

La exposición hoy ha sido muy visitada.

De las producciones del señor Rosselló nos ocuparemos más detenidamente.

El uniforme de los vigilantes

En la información que ayer publicamos con este título citamos un artículo del Reglamento de policía gubernativa que prohiben á los individuos que pertenecen al Cuerpo de vigilancia vestir uniforme al prestar servicio ordinario.

A continuación copiamos dicho artículo:

«El personal de vigilancia no usará distintivo alguno en el servicio ordinario, é irá provisto siempre de un documento de identificación, que expedirá el Gobernador civil y le acreditará ante las autoridades, y no se dará á conocer por actos ó demostraciones innecesarias (saludos, etc.), y sí sólo cuando los servicios lo exijan; cuando por alteraciones del orden ú otros motivos justificados sea conveniente que ostente su carácter, usará las insignias correspondientes previa orden expresa del Gobernador ó del inspector general. El uso injustificado de insignias y la ostentación innecesaria de sus funciones se corregirá con suspensión de sueldo de uno á cinco días.»

De nuevo llamamos la atención del Sr. Gobernador sobre el particular.

Agresión en Felanig

Por la guardia civil del puesto de Felanig han sido detenidos dos jóvenes, presunto autor uno y confeso el otro de haber agredido con un palo á Simón Bonet Bordoy (a) *Ribot*, de 25 años, produciéndole varias heridas en la cabeza, una contusión en el dedo índice de la mano derecha y un rasguno en la mano izquierda, que fueron calificadas de leves por el médico don Cristóbal Bennassar.

Dichos sujetos han sido puestos á disposición del Juzgado.

Asuntos municipales

En la mañana de hoy se ha constituido la Comisión de Obras bajo la presidencia del primer teniente de alcalde D. José Sampol y Ripoll. Se nombró vice-presidente de dicha Comisión á don Guillermo Dezcallar.

Se acordó reunirse todos los martes á las doce; y esta semana, el viernes, á la misma hora para despachar los asuntos pendientes de resolución.

*

Para mañana se hallan convocadas la Comisión de Gobierno y Policía y de Alumbrado con el objeto de proceder á su constitución.

*

La Comisión de Fomento, Beneficencia y Cementerios esta mañana se ha constituido bajo la presidencia de don Guillermo Dezcallar.

Fué nombrado vice-presidente de la misma D. José Forteza Rey.

Se acordó celebrar sesión todos los jueves á las doce de la tarde.

Se acordó proceder á la distribución de los señores concejales para inspeccionar los establecimientos de Beneficencia, acordándose en esta forma.

Asilo de las Miñonas, D. Guillermo Dezcallar y D. Alejandro Jaume.

Casa Arrepentidas, D. José Forteza Rey y D. José Ignacio Cortés.

Casa de la Crianza, D. Vicente Ferrer de San Jordi y D. Andrés Riera.

Escuela de Ciegos, D. Francisco Quijada.

Se acordó conceder varios canges de nichos y acceder al traspaso de unas sepulturas.

*

Esta mañana se ha constituido la Comisión de Ensanche y Murallas bajo la presidencia del Alcalde D. Luis Alemany.

Asistieron á dicha sesión los vocales propietarios.

Se acordó celebrar sesión todos los jueves á las doce de la tarde.

Reclutas y excedentes de cupo

Este año serán llamados los nuevos reclutas el 1.° de febrero, así como en años anteriores se les llamaba el 1.° de marzo.

Esto obedece á las especiales circunstancias de la campaña.

Días pasados se publicó una Real orden restableciendo para los excedentes de cupo de 1908 que fueron llamados á filas, la autorización por 20 días para redimirse del servicio.

Se ha dictado otra Real orden aclarando aquélla, por la que se dispone que los excedentes de cupo que prestaron servicio llamados en julio, tienen también derecho á redimirse.

Recursos contra concejales

Anoche se remitieron por el Ayuntamiento á la Comisión Provincial, los cinco recursos interpuestos contra la capacidad legal para desempeñar el cargo de concejal de los Sres. D. Manuel Salas Sureda y D. Antonio Ramis Granche.

Se decía que en la sesión que hoy ha celebrado la Comisión debía tratarse sobre dichos recursos.

No ha sido así. Regularmente se ocupará de ellos la Comisión en la próxima sesión que celebre.

Función de la «Asociación de la Prensa»

En la última sesión celebrada por la *Asociación de la Prensa* se tomó el acuerdo de organizar una función en el teatro Principal, á beneficio de los fondos de dicha sociedad.

Se nombró una comisión para llevar á cabo el referido, festival al que se procurará dar la mayor variedad en las obras que ha de interpretar la compañía dramática que dirige el notable actor D. Francisco Morano.

Este señor se ha ofrecido á interpretar el hermoso monólogo *La huelga de los herreros*, en la que el Sr. Morano hace una verdadera creación del personaje.

La mencionada función se celebrará durante la próxima semana.

Cine-Lírico

Esta noche se inaugurará en este teatro la temporada de atracciones.

La Empresa anuncia dos números que hasta ahora han trabajado con gran éxito en el teatro Novedades de Barcelona.

Estos números son *Marins* el rey de los aires con sus trapecios volantes y la trouppe rusa *The Zaretzky's* con sus bailes y cantos internacionales.

Se proyectará además un escogido programa de películas.

Las Capitanías generales

En nuestro suplemento que ayer mañana publicamos, insertamos un estracto telegráfico de lo que *El Imparcial* decía acerca de la provisión de las capitanías generales.

Por lo que dice, respecto de nuestro ilustre paisano el general Weyler, á continuación insertamos lo que textualmente escribe el colega madrileño:

Desde hace días se viene afirmando que existe el propósito de proveer dos vacantes de la jerarquía de capitan general.

Según informes de personas que parecen bien enteradas, el gobierno estima que en dicha jerarquía no hay necesidad de proveer vacantes. Solo existe limitación para el número de capitanes generales, que no pueden exceder de cuatro, pero dicho empleo queda reservado para premiar servicios muy extraordinarios, y el hecho de que haya solamente dos capitanes generales no es una infracción de la ley constitutiva del ejército.

Partiendo de este criterio parece que se ha pensado en premiar al general Weyler por su obra pacificadora de Cataluña, y sin que entremos en el exam n del acierto que pueda tener el gobierno en este asunto, sino cumpliendo nuestra misión informativa, creemos que en plazo breve será sometido á la firma del rey el correspondiente decreto ascendiendo á la jerarquía de capitán general al marqués de Tenerife.

Correo directo entre Palma y Valencia.

En los diarios de Valencia vemos reproducida la carta que el ministro de Fomento Sr. Gasset remitió al Presidente del Consejo de Ministros y éste al de la *Asociación de la Prensa de Baleares*, en la que se decía que pasaba á informe de la comisión que se ocupa de redactar el reglamento referente á los servicios de Baleares, la instancia de la referida Asociación interesándose por el establecimiento de un correo diario semanal entre Palma y Valencia.

En los referidos diarios leemos que también la Asociación de la Prensa valenciana ha hecho gestiones en este asunto, según el acuerdo adoptado por los periódicos mallorquines y valencianos cuando aquellos pasaron á Valencia para visitar la Exposición, en el viaje organizado por LA ULTIMA HORA.

Celebramos que también la Asociación de la Prensa de Valencia, como la de Baleares, continúe interesándose en un asunto de tanta importancia.

Estado de los campos y de las cosechas

Tomamos del *Boletín Agrícola*, de la Región Agronómica de esta provincia, correspondiente á diciembre:

El benéfico influjo de las repetidas lluvias caidas durante el presente mes y parte del anterior, aunque no todo lo generales é intensas como las reclamaba el estado general de nuestros campos, han permitido verificar las siembras de cereales y leguminosas, en condiciones bastante favorables, germinando normalmente las semillas y dando lugar al nacimiento de las plantas, que, debido á la temperatura primaveral reinante, alcanza en la actualidad un desarrollo excesivo, que en caso de persistir, resultaría perjudicial al buen régimen vegetativo, pues al presentarse las bajas temperaturas, sorprendería á los sembrados en un periodo muy adelantado. Actualmente, fin de mes, se siente ya la falta de agua, especialmente en los sembrados que ocupan terrenos ligeros y de poco fondo,

Continúa la recolección de la aceituna y la elaboración del aceite, que como anunciamos en nuestra información anterior, resulta de inferior calidad, debido entre otras causas, á los perjuicios ocasionados por los insectos que atacan aquel fruto. En cuanto al rendimiento, es aun prematuro para adelantar la opinión acerca de su resultado.

El estado de la ganadería, ha mejorado algo, con respecto á los pastos de que dispone, si bien no son tan abundantes como fuera de desear. La sanidad de que disfruta, es esxcelente.

El embarque de cerdos cebados, se efectúa en condiciones normales y en las proporciones indicadas en la nota del pasado mes, sosteniéndose los precios á la misma altura.

Un suceso

Ayer mientras la guardia civil del puesto de Alcudia estaba prestando servicio el cabo de dicho Iustituto don Bartolomé Marí observó que un individuo en la calle Mayor de aquella población detenía á los transeuntes pidiéndoles el nombre.

El señor Marí se aproximó viendo que era un marinero de la Armada con destino en una de las barquillas que prestan servicio en el puerto de Alcudia cuyo marinero dijo llamarse Miguel Homs Castell que debía estar de servicio pues estaba armado con fusil y correaje. En vista de que no atendía al nombrado cabo y que por el contrario continuaba en su actitud se vió obligado el Sr. Marí á reducirlo casi por la fuerza pues perseguía al médico don Jaime Arrom Bibiloni.

En vista de lo ocurrido fué conducido dicho marinero á la barquilla dando cuenta seguidamente del hecho al Ayudante de Marina del referido puesto.

Ramón y Cajal en Palma

Esta mañana el Alcalde ha nombrado á una comisión del seno del Ayuntamiento para visitar al Dr. Ramón y Cajal.

Dicha comisión la forman los médicos señores Sampol y Rebassa, el abogado señor Sampol y Ripoll, quienes, presididos por el Alcalde, uno de estos días visitarán al ilustre sabio en su domicilio particular.

*

El señor Ramón y Cajal se halla en unión de su señora instalado desde anoche en una habitación de mismo Laboratorio Biológico Marino de Porto-Pí, donde se propone llevar á cabo los interesantes estudios que han motivado su viaje.

Se encuentra el Sr. Ramón y Cajal algo acatarrado y cansado por el viaje, por lo cual no ha recibido á los periodistas.

Viene el ilustre sabio del Laboratorio de Bruyuls-sur-Mer, donde ha consultado varias publicaciones sobre los estudios que aquí se propone hacer.

Están estos trabajos relacionados con el sistema nervioso de algunas especies de peces, entre ellas la del lenguado, que presenta la particularidad de tener situados los dos aparatos visuales en un mismo plano.

También es el Sr. Cajal muy aficionado á la fotografía en colores, en cuyo arte ha tenido la suerte de perfeccionar uno de los últimos sistemas descubiertos.

Se propone el Sr. Cajal sacar varias fotografias en colores de nuestros principales panoramas.

Después de terminada su misión científica se dedicará el sabio histiólogo español á recorrer las bellezas de nuestra isla, las que le han sido justamente ponderadas.

Es probable que el Sr. Cajal permanezca unos 15 días entre nosotros.

El tiempo

Sigue reinando tiempo hermoso. El frío durante las horas de sol, apenas se ha dejado sentir.

Las observaciones anotadas en la Estación Metereológica de Palma son las siguientes:

Barómetro, 778 milímetros.

Termómetro, á las nueve de la mañana, 10 grados centígrados.

Máxima al sol, 23 id.

Máxima á la sombra, 14 id.

Mínima á cubierto, 6 id.

Mínima á descubierto, 5 id.

Temperatura media ayer, 11 id.

Temperatura media correspondiente al mes, 10.

Diferencia 1 en más.

Dirección del viento, N.

Fuerza máxima del viento sobre un metro cuadrado, en 24 horas, 7 kgs.

Kilómetros recorridos en 24 horas, 126

Lluvia en 24 horas, 0 litros por metro cuadrado.

Evaporación en 24 horas, 1 litro por metro cuadrado.

Humedad á las 9, (tanto p% de saturación), 76

Ascenso del barómetro en 24 horas, 1 milímetros.

Tensión del vapor, 7.

Notas del Carnet

De viaje

Hoy ha salido para Ciudadela y Mahón el periodista D. Pedro Ferrer.

***

Anoche salió para Barcelona el Director de la «Isleña Marítima» don Sebastián Simó.

***

Para Ibiza y Alicante, han salido esta tarde á las doce y media, en el vapor *Isleño*, don Jan A. Gil, don Gregorio Cano é hija, don Luis Ferrer, don Enrique Sordet, y otros.

***

De Barcelona han llegado esta mañana á las ocho y media, en el vapor *Cataluña*, don Tomás Bonnin, don Joaquin Orlandis, don Felipe Cid, doña Maria Valleres, doña Catalina Miró, don Juan Forteza, don Francisco Roca, don Juan Masip, don Isidro Sansenich, don Gabriel Serra y otros.

RELIGIOSAS

PARA MAÑANA

Santos.— Benito, Victoriano y Arcadio.

Cuarenta Horas.— Continuarán en las Hermanitas, en sufragio de las almas del Purgatorio.

A las seis exposición, á las diez y media misa mayor.

Por la tarde, á las seis, rosario, sermón por el canónigo D. Miguel Costa y Llobera, canónigo, estación y reserva.

Otras funciones.— En la Merced á las seis y media empezará la novena de San Sebastián durante una misa y se repetirá por la noche después de rezado el Rosario.

En Montesión, á l s ocho, el ejercicio de la Virgen del Pilar, con misa, música y cánticos.

Notas del mar

Entradas

Ha llegado el laúd «Angela», procedente de Ibiza.

El vapor «Cataluña», lo ha hecho procedente de Barcelona.

De Portlad también ha entrado el vapor «Fennia».

Procedente de Valencia ha fondeado el vapor «Juanito».

Salidas

Esta tarde, á las doce y media ha salido el vapor «Isleño», para Ibiza y Alicante.

También ha salido para Argel el vapor «Miramar».

El pailebot «Unión», lo ha hecho para Mahón.

El bergantín goleta «Lareño», para Valencia.

El laúd «Aurora», ha salido para Andraig.

El vapor noruego «Formand» para Ibiza.

Nuestros viajes

Nuestra proyectada excursión á la hermosa costa azul, ha tenido un éxito superior al que habíamos imaginado.

Ayer quedaron agotados todos los pasajes de primera clase, siendo ya muy contados los que nos quedan de segunda.

Los señores suscriptores que han solicitado hoy pasajes de primera, quedarán anotados provisionalmente, siendo atendidos por riguroso turno caso de que, por causas justificadas, dejare de recogerse alguno de los pasajes hoy suscritos.

El éxito, pues, de nuestra primera excursión del año actual está ya asegurado.

***

La segunda excursión, que tenemos proyectada, Dios mediante, será á Valencia.

Hemos resuelto esta segunda exsursión á Valencia con motivo de haber sido elevada á la categoría de Exposición Nacional la que en el año último fué solamente Regional.

Todas las regiones de España concurrirán de seguro á la gran manifestación Artística, Industrial y Agrícola que se celebrará en la hermosa ciudad levantina. Baleares debe exponer allí sus productos, máxime cuando con la Exposición que piensa celebrarse aquí durante la *Semana deportiva*, ha de facilitar muchísimo su concurso.

Por lo tanto es justificada nuestra segunda excursión.

De Teatros

Principal

Anoche se representó por cuarta vez durante la presente temporada la interesante obra *Sherlok Holmes*.

Asisitió escasa concurrencia que aplaudió en distintas ocasiones al señor Morano.

Una nutrida orquesta dirigida por el Sr. Moyá, desde ayer ameniza los entreactos. Anoche ejecutó escogidas composiciones.

Bueno sería que continuaran figurando en el programa de la veladas sucesivas, piezas selectas, ya que se dispone de una orquesta con elementos suficientes para interpretarlas.

AYUNTAMIENTO

SESION DE ANOCHE

Ayer noche, el Ayuntamiento celebró sesión en segunda convocatoria, presidida por el Alcalde señor Alemañy, Asistieron los concejales señores Jaume, Pou, Servera, Sampol y Ripoll, Font. Sabater, Ferrer de San Jordi, Oliver, Planas, Riera, Puigdorfila, Cortés, Ferrer y Balaguer, Forteza Rey, Mancebo, Carbonell, Bennasar, Canet, Dezcallar, Mas, Ramis, Ruíz, Rebassa, Roca y Rayó, Roca y Hernández. Perez, Llabrés, Ballester, Sampol y Vidal, Rover, Obrador, Calafell, Quijada, Villalonga y Horrach.

Acta

Se leyó y aprobó el acta de la sesión anterior.

Asuntos varios

Se reprodujo un dictamen de la Comisión de Obras, que quedó sobre la la mesa en la anterior sesión, y en el que se concede permiso para reparar una pared lindante con el paseo de la Rambla.

El *señor Jaume* propone que la nueva Comisión de Obras estudie de nuevo este asunto en el sentido de ir á la expropiación de la mencionada pared, pues resultaría una mejora, que tarde ó temprano se ha de realizar.

El *señor Planas* recuerda que hace algunos años ya se trató sobre el particular y el propietario de los referidos terrenos pidió 16.000 ptas. Hace observar que en la actualidad en el presupuesto sólo figuran 10.000 ptas.

Después de esta observación, se acuerda lo propuesto por el señor Jaume, sin perjuicio de reproducir el dictamen, si no se llega á una inteligencia con el propietario del mencionado terreno.

Se dió cuenta de unos oficios de los juzgados de los distritos de la Catedral y de la Lonja, solicitando del Ayuntamiento el que designe á dos tenientes de Alcalde para formar parte de la Junta Municipal.

Se acuerda que respectivamente sean don José Forteza Rey y don Bernardo Obrador.

Se enteró de un oficio del señor Gobernador referente al nombramiento de don Juan Pizá y Cañellas para desempeñar el cargo de Ayudante interino de la Escuela de Artes Industriales.

Enteróse el Ayuntamiento de un oficio del Alcalde de Cádiz pidiendo retratos ó bustos de los que representaron á Mallorca en las Cortes constituyentes de dicha provincia, á fin de que los referidos objetos figuren en la Exposición que se está organizando.

Se acuerda que el oficio pase á informe del cronista de esta ciudad.

Dióse cuenta de un oficio de la Comisión provincial pidiendo al Ayuntamiento si está dispuesto á contribuir por mitad con la Diputación á ciertas obras que deben realizarse en la Escuela Superior de Comercio, tales como la instalación de un laboratorio químico, que ascenderán á unas 3000 pesetas.

Se acuerda pase á informe de la Comisión de Hacienda.

Enteróse de otro oficio de la Diputación provincial, referente al presupuesto de la Academia de Bellas Artes.

También se acuerda pase á informe de lo Comisión de Hacienda.

Se dió cuenta de otro oficio de la referida corporación relativa al presupuesto de la Escuela de Artes industriales.

Acuérdase pue dicho oficio pase á la misma comisión.

Se procedió á la determinación del número de secciones en que han de distribuirse los contribuyentes de este municipio para el sorteo de vocales de la Junta Municipal.

Se acuerda dividirla, como en años anteriores, en 14 secciones, con 37 vocales.

Se enteró de un oficio del contratista del arbitrio sobre ocupación de la vía pública, participando el nombramiento de Agentes recaudadores de dicho arbitrio á favor de don Juan Diaz, don Sebastián Tortella y don Francisco Salvá Buixens.

Se dió cuenta de un oficio de D. Antonio Pujol, diciendo que como ha sido nombrado oficial letrado del Ayuntamiento, declina el cargo de abogado por qué fué nombrado para entender en el pleito contencioso administrativo sobre el camino de Son Pons del Uyastres.

Se admite la renuncia y se acuerda, á propuesta del señor Sampol Vidal, nombrar al abogado don José Feliu para entender en el referido pleito, en representación del Ayuntamiento.

Ruegos y preguntas

El *señor Presidente* dice que procede nombrar la comisión especial para intervenir en la construcció de la escuela graduada.

A propuesta del Sr. Sampol, se acuerda que sean los señores Alemany, Pou y Canet.

El mismo señor Presidente cree necesario nombrar una comisión especial para que entienda en la cuestión de las aguas, de tanta importancia para esta ciudad.

El señor Sampol propone que se nombren á los señores Sampol y Ripoll, Jaume, Pou, Ramis, Rover, Oliver y Alemany.

El *señar Canet* hace observar que había una comisión nombrada para entender en este asunto, formada por técnicos.

El *señor Presidente* dice que la comisión qus se ha propuesto puede solicitar el apoyo de los técnicos que sean necesarios para ilustrar á la misma.

El *señor Ramis* pregunta el estado en que se encuentra el pleito que el Ayuntamiento sostiene con el Sindicato de Riegos.

La *Presidencia* promete que en una próxima sesión enterará al Sr. Ramis sobre el particular.

Hace presente que á veces se presentan cuentas al Ayuntamiento por las que resulta que no hay créditos en presupuesto. Para evitar tal anormalidad y como una bnena norma de marcha de la administración, dice que no se satisfaga ninguna cuenta sin previa la certeza de que el gasto ha sido acordado por el Ayuntamiento y de que en presupuesto exista crédito.

Se da cuenta de una proposición suscrita por los señores Mas y Oliver en la que se pide se terminen las obras de una tubería de agua de la calle de Desamparados.

También se da cuenta de una proposición de los Sres. Ramis y Jaume pidiendo que se repare el camino vecinal de Na Sardana y de la Vileta.

Se acuerda que ambas proposiciones pasen á las respectivas comisiones.

El *señor Sampol y Vidal* pide que se activen los trabajos para la instalación de las habitaciones de la Casa de Socorro á fin de que se pueda prestar el servicio médico permanente.

El mismo señor excita á la Comisión de Alumbrado para que estudie si es conveniente instalar varios focos eléctricos en la explanada de Santa Catalina, toda vez que en aquel sitio reina mucha obscuridad.

El *señor Pou* dice qne en la prensa ha leido que ha llegado á esta ciudad el sabio médico Dr. Ramón y Cajal. En su consecuencia, propone que se nombre una comisión del seno de la corporación para que pase á saludarle.

Se iba á nombrar la comisión pero el Sr. Jaume hace obsevar que bien pudiera resultar inexacta la noticia por cuanto dijo que de público se dementia la llegada del Sr. Ramón y Cajal.

En vista de esto se desistió de nombrar la comisión.

El *señor Quijada* pregunta á la presidencia cuando se ha de derribar una casa ruinosa existente en la calle de los Hostales.

La *Presidencia* promete enterarse del asunto y dar cuenta al Sr. Quijada.

El Sr. Secretario hace observar á la presidencia que hoy se ha vendidido un solar en el que el Ayuntamiento acordó levantar una Escuela Modelo.

En vista de esto, se acordó, extraer la piedra allí colocada y reservarla para el sitio donde el Ayuntamiento acuerde construir un edtficio de dicha clase.

Y como no hubo más asuntos que tratar, se levantó la sesión.

Comisión Provincial

SESION DE HOY

A las doce y cuarto de esta tarde se ha reunido la Comisión Provincial, bajo la presidencia del Sr. Puigdorfila, y con asistencia de los señores Socías, Moll y Pou.

Creyendo que se trataria, en la sesión. del recurso contra la capacidad del señor Salas, habían acudido á la Diputación bastantes curiosos, que se han retirado luego, al saber que no se había de tratar dicho asunto en esta sesión.

Se ha aprobado el acta de la anterior.

Se ha acordado desestimar el recurso promovido por una reclamación producida por D. Francisco Sureda y D. Antonio Cabanellas, vecinos de Alcudia, contra la validez de la elección de concejales verificadas en el 2.° distrito de aquel término municipal.

Han sido también desestimadas las reclamacion presentada por D. Juan Alomar y Oliver, vecino de Llubí contra la capacidad del concejal electo D. Martin Vila Planas; y la producida por D. Francisco Amengual y otros vecinos de Artá contra la validez de la proclamación de candidatos verificada por la Junta municipal de esta última villa.

Han quedado sobre la mesa para su estudio:

El expediente promouido por una reclamación producida por don Miguel Fiol y Mayol, vecino de Llubí, contra la validez de las elecciones de concejales verificadas en los dos distritos de aquel término municipal.

El de la reclamación presentada por D. Francisco Marí Marí, vecino de San José contra la capacidad del concejal electo D. Domingo Ribas Ribas.

El de la producida por don Gabriel Llull y otros vecinos de Sineu contra la validez de la proclamación de candidatos verificada por la Junta municipal del Censo de aquella villa.

Y la comunicación del Presidente de la Academia Provincial de Bellas Artes ue esta ciudad relativa al pago de haberes a los profesores de la misma.

Se ha acordado reclamar antecedentes en vista del recurso promovido por un recurso interpuesto por D. Antonio Valls Borrás, vecino de Binisalem, en alzada de un acuerdo del Ayuntamiento de aquella villa por el que se autorizó á don Pablo Gomila Pons para construir una casa en una calle sin nombre, continuación de la de Alaró.

Se ha enterado: De dos comunicaciones del Sr, Gobernador civil de la Provincia transcribiendo las que le ha dirigido el Ilmo. Sr. Subsecretario del Ministerio de Instrucción Pública y Bellas Artes participándole haber declarado cesantes á D. Guillermo Terradas y don Mario Verdaguer de lo cargos de oficial y escribiente de la Secretaría de la Escuela superior de Comercio, habiendo nombrado para sustituirles á don José Palmer y D. Gabriel Bisañes. Se acuerda que pase á la Contaduría para los efectos de contabilidad.

Se ha enterado también de una comunicación del Sr. Gobernador civil de la provincia transcribiendo la qus le ha dirigido el Ilmo. Sr. Subsecretario del Ministerio de Instrucción Pública y Bellas Artes, aprobando la designación hecha por el Ayuntamiento de esta capital á favor de D. Juan Pizá y Cañellas para el desempeño interino de la plaza de Ayudante repetidor de la sección artística de la Escuela elemental de Artes industriales,

De otra del Director de dicha Escuela relativa al mismo asunto.

Del testamento otorgado por D.ª Magdalena Serra instituyendo un legado en favor de los establecimientos provinciales de Beneficencia.

De una comunicación del Director de la Inclusa de Ibiza, participando que el Ayuntamiento de Santa Eulalia ha ingresado la cantidad de 800 pesetas por cuota provincial correspondiente al ejercicio de 1909.

Y de otra del presidente de la Comisión local de la Crnz Roja de Lluchmayor participando la constitución de la misma.

Se ha dado cuenta de un oficio del Presidente de la Cámara oficial de Comercio de esta ciudad solicitando el apoyo de la Corporación para la Exposición de productos de las Baleares que se propone organizar durante la Semana Deportiva. Se ha acordado prestar á dicha entidad el apoyo material y moral para la realización de tan laudable iniciativa.

Se ha leído una comunicación del Presidente de la Junta Provincial del Censo Electoral (Sección de Menorca), acompañando la cuenta justificada de la inversión de la cantidad de 250 pesetas que le fué remitida para gastos de material y escribientes. Se ha acordado devolverla para que sean eliminadas varias partidas.

Se ha aprobado el presupuesto de gastos é ingresos del culto y clero de la Iglesia del Hospital.

Se han aprobado varias cuentas por servicios provinciales.

Y se ha levantado la sesión.

Gacetillas

Inspector de Sanidad.—Se ha dispuesto que la vacante de inspector de servicios de sanidad exterior se cubra por concurso de los médicos directores de los servicios en las estaciones sanitarias de los puertos que se hallen clasificados en el escalafón dentro de la 1.ª y 2.ª clase de la categoría de jefes de Negociado.

—

Aniversario.—El miércoles de la próxima semana sexto aniversario de la fundación de la Cuna del Niño Jesús, se rezará una misa á las diez en la capilla del Asilo, situado en el número 4 de la calle de la Alfarería.

La Junta Directiva suplica á las señoras del Patronato, suscriptores y bienhechores de la casa, que asistan al acto.

—

Reclamaciones desestimadas. — Se ha publicado una Real orden desestimando las reclamaciones de los señores Bosch y Pérez Cervera, al concurso de escuelas de niños que se anunció por el Rectorado de Barcelona en su último año y disponiendo que se expidan los nombramientos acordados por dicho Rectorado.

—

Nombramiento.—Don Julián Navarro ha sido nombrado marinero de la Estación Sanitaria de Ibiza.

—

Multas.—El señor Gobernador las ha impuesto á varios vecinos de La Puebla por jugar á los prohibidos.

—

Denunciados.—En Algaida y Porreras la guardia civil ha denunciado á varios sujetos por infracción de las ordenanzas municipales.

—

Mercado.—El Alcalde de Inca ha visitado al señor Gobernador para gestionar que el día de mercado en aquella población sea el jueves de cada semana tanto si es festivo como laborable.

—

Pendiente.—El domingo fué hallado en el Teatro Lírico un pendiente de señora.

La persona que lo haya exxraviado puede pasar por la contaduría del Teatro Lírico.

—

Hallazgo.—En la vía pública ha sido hallado un llavero con varias llaves de diversos sistemas.

La persona que lo haya extraviado puede pasar por esta Redacción y se le indicará la persona que lo tiene en su poder.

—

Los niños que toman el Serobiol crecen robustos y sanos.

—

Los mejores vinos TINTOS y CLARETES se expenden en los
ALMACENES ESBARRANCH Sto. Cristo 4.

Licor VERDAD
APERITIVO Y ESTOMACAL
Pídase en todas partes.
Al por mayor: SANTO CRISTO, 4—Palma.

Por Telégrafo

Nuestra acción en Melilla

Inspeccionando un camino—Relevos

Madrid 11 (2'15 m.)

Melilla.—A las dos de la tarde salieron los ingenieros para inspeccionar la carretera de Hidum escoltados por una sección de Caballería.

Una compañía del Regimiento infantería de Melilla marchó á relevar el destacamento de la Restinga.

Otra compañía del mismo Regimiento marchó á Alix Xerif á esperar el regreso de los ingenieros civiles que estudian lo concerniente á comunicaciones.

Estudios

Melilla—Mañana, á bordo del crucero «Rio de la Plata», saldrán los ingenieros á recorrer la costa hasta Cabo de Agua. Desde Muley Brin les escoltarán una comisión y fuerzas de la policía indígena al mando del teniente Sr. Barbeta.

Gasset á Atlaten

Melilla.—El Sr. Gasset marchó á Atlaten donde almorzó. Regresará á Melilla al anochecer.

Esta noche asistirá á la función que se celebrará en el Circo.

Es probable que el miércoles regrese á la Península con objeto de estar eu Madrid el viernes próximo.

La muerte del Chaldy

Madrid 11 (2'15 m.)

Melilla. — Los indígenas llegados procedentes de Fez donde fueron para enterarse de la veracidad de la noticia circnlada respecto á la muerte del Chaldy, refieren que efectivamente este murió después de cuatro días de enfermedad, á consecuencia de una congestión cerebral.

Trasmitieron la noticia á su hijo, que se encuentra en Ulad Settud.

Gasset regresa á Madrid

Madrid 11 (11 m.)

Melilla.—El Sr. Gasset pensaba ir mañana á las Chafarinas y pasado á Alhucemas, pero ha sido llamado desde Madrid y saldrá hoy por la tarde con dirección á Málaga.

Marina ira á Alhucemas

Melilla.—El general Marina se propone ir en breve á Alhucemas con objeto de solucionar la situación no proyectando realizar operación alguna, pero sí aprovechar la amistad y finalizar las hostilidades.

En Atlaten.—Banquete al aire libre

Melilla.—En Atlaten varios generales conferenciaron con el señor Gasset, ministro de Fomento.

Luego se celebró un banquete al aire libre.

Acompañados de El Gato se han presentado al Ministro numerosos comerciantes de los alrededores.

El señor Gasset les invitó á vivir tranquilamente pues ya ven que la guerra les arruina.

Prometieron vivir en paz y amistad y ofrecieron comunicar á los indígenas las proposiciones del Ministro.

Después de saludar al señor Gasset y darle los principales kaides un apretón de manos los restantes desfilaron saludando militarmente.

Para Melilla

En Nador el señor Gasset se despidió del general Marina y de la Oficialidad. Subió en un automóvil de la Casa Real marchando para Melilla donde llegó una hora después.

Un camión automóvil que conducía expedicianarios se averió al salir de Nador teniendo que ir á pie hasta la línea del ferrocarril minero.

La Política

Articulista en la cárcel

Madrid 11 (2'15 m.)

Ayer tarde ingresó en la cárcel el voluntario «Noel», á causa de los artículos que publicó en «España Nueva» y que fueron denunciados.

La Alcaldía de Madrid—Rumor

Un periódico dice que ha circulado el rumor de que el Alcalde de Madrid D. Alberto Aguilera dimitirá la Alcaldía.

Añade dicho diario que descartado el rumor de que el Sr. Canalejas vaya á la Argentina representando á España en las fiestas del Centenario, irá el Sr. Besada y en caso de que éste no acepte desistiría el Gobierno de enviar á un hombre político en su representación.

Regreso de Weyler

Madrid 11 (2'15 m.)

El Capitán general de Cataluña señor Weyler regresará el miércoles á Barcelona.

Dícese que lleva resueltas bastantes dificultades para realizar en Cataluña los trabajos que la opinión reclama y para mejorar la situación de los elementos militares y de los obreros.

ECOS VARIOS

Regreso de Gasset

Madrid 10 (2'15 t.)

El presidente del Consejo recibió un telegrama del señor Gasset anunciándole su regreso para dentro de tres días.

No obstante el señor Moret le telegrafió en el seutido de que lo haga lo antes posible, por ser necesaria su presencia en los Consejos que deben celebrarse para tratar de los presupuestos.

Gobernadores.— Concesión

El señor Moret, al despachar hoy en Palacio, sometió á la firma del Rey los decretos admitiendo la dimisión del Gobernador civil de Avila y nombrando para sustituirle á D. Pedro Victorio Giménez, diputado provincial de Valladolid.

También puso á la firma de Don Alfonso otro decreto concediendo, á propuesta de la Junta de colonización un monte público para establecer una colonia agrícola.

Comandante de Marina

Se ha ordenado al Comandante del apostadero de Cádiz que tan luego como entregue el mando al comandante del cañonero «General Concha» se le pasaporte para Madrid.

Terrible drama de amor

Madrid 11 (2'15 m.)

Ayer tarde en el camino de San Isidro, que da acceso al Cementerio de Santa María, han sido encontrados, apoyados en una pared los cadáveres de una mujer y de un hombre.

Este sostenía á la mujer, que era muy hermosa, representaba unos veinte años y vestía elegantemete.

El representa unos sesenta años y es cojo de la pierna derecha.

Entre los cadáveres se encontró un revólver al que faltaban dos cápsulas.

Por los documentos que llevaban, se sabe que él se llama Bernardo Salgado y pertenecía al cuerpo de inválidos.

Ella se llama María Cruz, habiéndose hallado una carta no lejos de allí firmada por María en que comunicó el propósito decidido de suicidarse.

Antes habían estado en un ventorro cercano, merendando.

Se ignora el móvil del suicidio, pues mientras unos dicen que la familia de María oponíase al matrimonio, otros le relacionan con cuestiones más hondas, como el parentesco entre ambos.

Al lado de los cadáveres estaba la maleta que él usaba.

El juzgado trabaja en la indagación para esclarecer este hecho.

Para las víctimas de la inundación

Madrid 11 (2'15 m.)

En el Senado se reunieron ayer tarde los diputados y senadores de nueve de las provincias de Castilla y de Galicia damnificadas por los últimos temporales.

Presidieron los Sres. Dato y Azcárate.

Se acordó nombrar una comisión formada por un diputado y un senador de cada provincia para que gestionen la concesión de cantidades para las víctimas.

El Banco de España dará una cantidad; también se abrirá una suscripción nacional, que los reunidos encabezaron con 15.200 pesetas.

Aguilera en Palacio

S. M. el Rey ha recibido al genera Aguilera.

La Reina Victoria ha recibido á la esposa é hijas del general Marina.

Contrabando

Valencia.—Los carabineros han sorprendido un alijo de 34 bultos de tabaco.

Han sido detenidos dos individuos.

Nombramientos y dimisiones

Madrid 11 (2'15 m.)

Se han firmado los siguientes Reales decretos: Nombrando embajador extraordinaria plenipotenciario cerca del Rey de Italia al señor marqués de Valdeterrazo.

Admitiendo la dimisión del conde de San Luis.

Admitiendo la dimisión del ministro residente en Santa Fé de Bogotá D. Francisco Reinoso y nombrando para sustituirle á D. Manuel Mulledo ministro residente en Rio Janeiro.

Trasladando á este último puesto á D. Cristóbal Fernández Vallin.

Ascendiendo á ministro residente en Pekin á D. Luis Pastor.

Ascendiendo á primer secretario de la Embajada de Washington á don Emilio Palacio.

Concediendo la gran Cruz de Carlos III al duque de Granada.

Un crimen

Madrid 11 (11 m.)

Almería.—Dicen de Dalias que en el camino viejo de aquel término la benemérita halló el cadáver de un hombre que presentaba una herida de arma blanca en la espalda.

El autor del crimen ha sido descubierto y detenido iumediatamente.

Mujer Arrollada

Marsella.—A la entrada del túnel de Marsella el tren arrolló á una mujer matándola.

Irún.—La policía ha detenido á un individuo que se dedicaba á pasar niños menores colocándolos en Francia.

Reclamado por estafa

Irún.—La policía detuvo á la llegada del rápido á un súbdito austriaco en virtud de las órdeues recibidas del Consul de Austria en Madrid.

Dicho súbdito estaba reclamado por estafa.

Desgracia en una fabrica de pizarras

San Sebastián.—En los talleres de la fábrica de pizarra de Zumaya se desprendió una piedra al colocarse una máquina cepilladora cogiendo debajo á un obrero matándolo. Otro trabajador quedó herido.

Caceria regia

El dueño del coto de «Doña Ana» ha dicho que en febrero se celebrará una cacería regia á la que asistirán muchos invitados.

Conflicto obrero

Madrid 11 (11 m.)

Gijón. — Se complica el conflicto obrero en esta población.

Los obreros han declarado el «boycottage» á las mercancías de los patronos que despiden á los jornaleros y además no pagarles los alquileres de las casas.

En breve se celebrará un mitin organizado por los obreros.

Petición de un pueblo

Pamplona—Una comisión del pueblo de Marcilla ha visitado al señor Gobernador para pedirle que continúe en su puesto el párroco de aquel pneblo declarando que si se les desatiende construirán una nueva iglesia donde llevarían al Cura trasladado.

Necesidad de unas obras

Madrid 11 (11 m.)

Cádiz.—Llegó el Rector de la Universidadad de Sevilla. Visitó la facultad de Medicina y los laboratorios reconociendo la necesidad de las obras proyectadas en cuyo sentido informará al ministro del ramo.

Mujer que mata para defenderse

Málaga—En el pueblo de Villanueba un individuo entró en una caea pretendiendo que su moradora le satisfaciera ciertos caprichos. Esta la rechazó y entonces el mentado sujeto le amenazó con una navaja.

Hombre y mujer lucharon largo rato y apoderándose ella del arma dió un tajo á su contrario que le dejó oon la cabeza casi desprendida del tronco.

De Barcelona

Quejas

Barcelona 10 (9 n.)

Una comisión de bomberos visitó al Alcalde.

Se quejaron de que no se les haya pagado los trabajos que efectuaron durante la semana trágica.

Mitin

La comisión de la Junta Pro presos ha pedido autorización para celebrar el domingo una manifestación. El Gobernador les dijo que no lo hagan en sitio que interrumpan la circulación.

Telegrama de Gasset

El Gobernador civil ha recibido un telegrama del señor Gasset contestando á la felicitación que le dirigió por su viaje á Melilla.

En un despacho el ministro dice: Procuraré cumplir mi misión. En este territorio tendrá ocupación el espíritu industrial y comercial de los laboriosos catalanes.

Elecciones anuladas

Barcelona 11 (10 m.)

La Comisión Provincial en vista de que en la información abierta han acudido más de doscientos vecinos de Calella, ha acordado anular las elecciones celebradas en dicho pueblo, en las que á consecuencia de las colisiones habidas resultaron un muerto y dos heridos.

Explosión de una caldera

Al anochecer de ayer en una refinería de petróleo de Pueblo Nuevo ha explotado una caldera.

Los bomberos han apagado el incendio que se produjo.

No han ocurrido desgracias personales.

El regreso de Weyler

El Gobernador civil señor Suárez Inclán ha recibido un telegrama del Subsecretario de la Gobernación señor Alba, comunicando que el señor Weyler retrasó ru regreso hasta mañana.

Lotería nacional

Lista completa, tomada al oído, de los números premiados en el sorteo celebrado en el día de hoy, comunicada por telégrafo por la Agencia FABRA.

Premios mayores

Madrid 11

Primer premio de 500.000 pts.

Ha sido premiado el número

3.974

despachado en Antequera.

Segundo premio de 250.000 pts

Ha sido premiado el núm. 27.421, despachado en Denia.

Tercer premio de 100.000 pts.

Ha correspondido el núm. 17.554, despachado en Barcelona.

Cuarto premio de 50.000 pts.

Ha sido premiado el núm. 20.432, despachado en Barcelona.

Premiados con 5.000 pts.

Por aproximación al primer premio, los números 3.973 y 3.975.

Premiados con 4.000 pts.

Por aproximación al segundo premio, los números 27.420 y 27.422.

Premiados con 3.000 pts.

Por aproximación al tercer premio, los números 17.553 y 17.555.

Premiados con 2.160 ptas.

Por aproximación al cuarto premio los números 20.431 y 20.433.

Premiados con 1o.ooo pts.

Con esta cantidad han salido premiados cada uno de los siguientes números:

26.164, 7.548, 19.788, 26.158, 22.286, 1.267, 3.882, 27.993, 21.532, 6.783, 21.515, 26.703, 6.245, 21.817, 21.083, 2.911, 4.322, 27.574, 11.017, 18.794, 2.865, 13.640, 9.327, 5.960.

Premiados con 1.200 pts.

DECENAS Y CENTENAS

029 030 075 204 249 273
281 287 319 322 325 334
360 399 412 443 453 469
488 489 544 593 625 629
651 654 657 684 705 727
767 782 813 818 842 886
915 934 964 991

MIL

000 097 102 150 186 192
195 229 271 278 334 384
397 415 419 435 448 482
484 485 493 544 559 602
604 636 638 049 667 678
685 723 485 823 841 845
853 872 923 977

DOS MIL

006 011 023 030 054 056
075 078 105 108 160 177
182 187 207 213 335 364
401 407 411 413 442 463
491 514 529 547 555 593
642 747 761 769 771 790
801 818 832 836 837 849
855 859 887 917 936 942
961 975 982 983 991

TRES MIL

017 026 031 033 067 132
163 187 191 222 251 270
278 307 325 352 358 370
480 483 550 579 590 604
633 648 653 710 749 777
780 790 804 827 835 846
884 934 979 990 991 994
999

CUATRO MIL

069 086 142 146 158 191
201 219 279 294 362 429
436 488 500 513 524 529
537 563 636 677 723 728
741 749 831 853 921 952
955 929 972

CINCO MIL

029 061 087 092 124 130
191 240 247 267 307 324
346 363 400 405 419 435
442 468 480 498 509 524
540 557 558 614 641 702
731 735 754 879 931 988

SEIS MIL

017 027 051 109 110 150
207 212 238 257 261 274
305 309 326 331 358 398
413 435 440 450 504 505
567 524 571 574 608 706
710 747 769 777 830 851
856 867 874 906 953

SIETE MIL

036 052 121 168 201 218
228 268 331 335 336 364
393 404 408 411 452 496
497 504 508 518 563 584
619 627 631 670 678 679
681 710 810 825 854 913
926 981 985

OCHO MIL

002 011 021 032 063 092
103 106 118 217 252 256
323 343 355 408 449 457
460 467 474 494 585 587
588 673 707 773 796 842
850 870 877 911 914 931
961 974 979 999

NUEVE MIL

044 053 060 069 103 128
137 167 198 240 266 268
293 312 412 437 447 452
464 467 504 510 524 546
550 570 572 573 574 644
690 749 762 777 800 811
837 925 926 936 940 958
973 975

DIEZ MIL

004 019 030 050 097 186
210 273 367 370 409 410
421 429 439 467 506 515
520 538 541 597 612 694
695 715 721 731 752 762
884 888 894 948 970 988

ONCE MIL

000 027 074 081 088 167
178 188 190 233 256 265
283 360 414 436 456 480
504 546 577 593 598 624
634 655 663 680 684 685
696 715 770 840 857 915
965

DOCE MIL

032 036 077 081 114 166
179 192 274 289 335 338
383 400 492 547 618 626
633 634 646 653 665 669
698 699 748 766 768 816
835 854 871 883 925 927
950 967 979 984

TRECE MIL

000 007 074 130 165 173
191 220 286 342 348 374
409 412 442 485 511 621
632 636 645 650 660 731
757 759 774 775 780 841
873 909 971 975 989 994
012

CATORCE MIL

071 098 162 166 174 187
195 212 259 272 316 345
355 360 386 389 476 537
555 561 571 580 618 626
658 689 700 703 706 717
737 770 776 819 844 850
918 932 943 951 980

QUINCE MIL

026 033 103 113 124 130
132 134 139 168 187 192
194 220 246 264 289 339
368 370 384 409 439 466
512 558 567 569 600 635
652 692 694 713 730 889

DIEZ Y SEIS MIL

008 024 047 061 091 095
114 115 125 137 188 200
201 277 304 311 406 428
461 487 505 558 569 656
681 692 783 817 874 875
884 919 943 960 972

DIEZ Y SIETE MIL

004 011 018 027 040 046
101 123 155 243 274 313
315 370 468 494 498 522
532 538 562 594 647 650
679 681 699 701 714 717
740 770 780 781 785 786
791 792 798 799 806 839
854 864 931 956 971 976
990

DIEZ Y OCHO MIL

011 042 048 071 095 116
127 143 156 184 189 245
249 292 307 314 401 415
433 455 490 492 617 620
653 662 688 741 763 818
823 836 875 945 963

DIEZ Y NUEVE MIL

071 076 085 114 120 142
167 179 191 206 222 226
242 264 269 300 319 343
400 402 408 454 540 544
646 675 706 775 823 860
895 910 960 983 991

VEINTE MIL

007 011 012 096 107 106
110 157 191 215 244 263
277 345 370 374 410 433
458 575 606 720 733 743
746 755 806 852 862 869
879 885 899 916 929 984
991

VEINTE Y UN MIL

021 034 054 055 072 087
107 135 170 221 228 330
331 349 365 371 376 381
384 420 436 437 516 562
592 641 666 676 742 748
767 812 815 859 911 935
970 981

VEINTE Y DOS MIL

003 020 051 119 139 188
193 194 223 241 255 268
433 462 512 522 565 625
628 655 657 744 756 779
785 824 853 869 875 884
994 997

VEINTE Y TRES MIL

009 065 080 167 189 269
270 271 308 364 381 385
482 491 525 533 541 581
611 618 638 548 655 668
692 740 757 759 774 802
810 714 827 835 868 892
917 940 942

VEINTE Y CUATRO MIL

032 033 053 064 085 086
087 115 118 153 180 191
199 202 248 267 281 296
303 313 535 350 369 443
453 485 515 555 564 586
592 621 637 651 676 687
734 747 768 797 805 839
849 855 864 887 991 997

VEINTE Y CINCO MIL

003 018 062 063 089 146
147 155 168 179 184 187
210 231 259 290 321 352
363 375 380 414 426 434
485 501 505 513 514 540
541 557 569 582 622 662
671 740 747 754 800 818
832 858 867 872 952

VEINTE Y SEIS MIL

012 027 084 123 125 130
162 181 260 336 371 392
404 410 446 451 456 460
536 556 573 693 697 711
716 732 769 836 852 877
909 917 923 936 958

VEINTE Y SIETE MIL

014 067 070 072 082 100
175 190 194 222 239 240
241 262 277 291 314 315
316 363 403 455 465 468
482 493 527 536 543 584
592 772 831 868 870 874
876 886 920 938 952 990

La Bolsa de Madrid

Madrid 8 (4'20 t.)

Interior contado.	86'05
Interior fin de mes	86'27
Amortizable 5 por 100. . .	102'00
Banco de España	461'00
Compañía de Tabacos. . .	380'00
Francos	7'00
Libras	26'92
Exterior de Paris	96'75

A la hora de cerrar esta edición no hemos recibido la conferencia de las 2 ni el telegrama de Bolsa.

A Niza y Monte-Carlo

Tenemos la satisfacción de comunicar á nuestros abonados que está ya ultimado el proyecto de nuestro próximo viaje á la hermosa *Côte d' azur*.

Nuestro estimado amigo D. Miguel Torres, director de la acreditada agencia de peregrinaciones y excursiones *La Caravana*, ha sido el encargado de organizar tan agradable excursión, cuyo itinerario y condiciones publicamos á continuación:

Sábado 14 mayo á las 5 de la tarde.—Salida de Palma para Marsella á bordo del hermoso vapor *Miramar*.

Domingo 15.—Llegada á Marsella. En el muelle estarán preparados los coches necesarios para conducir á los excursionistas á sus respectivos hoteles, donde se les servirá la comida.

A las 3 y media de la tarde, salida para Niza en el tren especial. Llegada á Niza á las seis y media de la tarde. Carruajes desde la estación á los hoteles.

En Niza se cenará y pernoctará.

Lunes 16.—A las ocho de la mañana, desayuno.

De ocho y media á doce, visita á la ciudad en coches para todos los excursionistas.

A las doce, comida en los hoteles.

A la una y media de la tarde, excursión á Mónaco, donde se llegará á las dos de la tarde. Visita á Monte-Carlo, donde serán recibidos nuestros excursionistas por S. A. R. el Príncipe de Mónaco.

A las ocho de la noche regreso á Niza, donde se cenará y pernoctará.

Martes 17.—Desayuno y salida en el exprés para Marsella, bordeando la maravillosa costa azul.

De la estación se dirigirán los excursionistas, en coche, á los hoteles, donde se comerá.

Después de la comida, tendrán los excursionistas á su disposición todos los coches necesarios para visitar la población de Marsella.

Por la noche, salida de Marsella para Palma.

TARIFA DE PRECIOS

En primera clase.—Camarote, hotel y tren de primera clase. Desayuno, comida, cena y habitación el domingo, lunes y martes. Tren de Marsella á Niza y Monte-Carlo y vice-versa. Coches y cicerones durante los tres días y propinas, pesetas 130.

Segunda clase.—Camarote, hotel y trenes de 2.ª y las restantes condiciones iguales á las anteriores, 95.

Segunda clase especial—Camarote provisional, hotel y trenes de 2.ª y las restantes condiciones iguales á las anteriores, 85.

COMERCIALES

Valores Locales

Día 10 de enero de 1910.

	Dinero
Crédito Balear	102'50
Fomento Agrícola	96'00
Acciones Valores Isleña . . .	101'50
Obligaciones de id. al 5 por 100 .	102'00
Acciones Salinera Española .	165'00
Obligaciones de id. al 6 por 100.	104'00
Id. de la id. al 5 por 100. . .	101'00
Ferro-carriles de Mallorca . .	100'00
Alumbrado por Gas	120'00
La Económica	19'00
Bonos Municipales.	45'00

Valores Públicos

Oficial del día 10 enero

4 por 100 interior contado . .	86'00
5 por 100 amortizable . . .	102'05
Banco de España	460'00
Tabacos	380'00
Francos.	7'05
Libras	26'93

Barcelona (Bolsa) día 10 16'30 tarde

4 por 100 interior fin de mes. .	86'11
5 por 100 amortizable . . .	102'10
Nortes	81'45
Alicantes.	94'20
Orenses.	00'00
Coloniales	72'57

Barcelona (Bolsín) día 10, 19 tarde

4 por 100 interior fin de mes. .	86'11
Nortes	81'40
Alicantes	94'15

Memorandum

PARA MAÑANA

Sol.—Sale á las 7 h. 9 m.; pónese á las 16 h. 46 m.

Luna—Sale á las 8 h. 45 m. pónese á las 18 h. 6 m.

Trenes para viajeros—Salidas de Palma para Manacor, á las 7'40, 14 y 18'15.

Idem para Felanig, á las 7'40, 14'3 y 18,15.

Idem para La Puebla, á las 7'40, 14'40 y á las18'15.

Salidas de Manacor para Palma, á las 2'30, 6'30 y á las 17'15.

Idem para Felanig y La Puebla, á las 0'30 y 17'15.

Idem de Felanig, para Palma, Manacor, La Puebla á las 6'40, 12'15 y 17.

Idem de La Puebla para Palma, Manacor Felanig á las 6'55, 12 y 17'25.

Mercado.—En Sineu.

Vapores-correos.— Llegadas: A las 7 de Ibiza.

Salidas: A las 18'30 para Barcelona.

Oficinas de correos.—Paquetes postales del interior: Imposición de 9 á 11. Entrega de 11 á 13 y de 16 á 17.

Certificados, valores y objetos asegurados. De 10 á 17.

Lista: De 10 á 12.

Para el interior de la isla se admiten todos los días hasta las 13.

Diligencias-correos—De Palma á las 11, salen de la calle de San Miguel número 14 para Valldemosa, Establiments, Esporlas dañalbufar, Estallenchs, Puigpuñent y Buñola de la calle de san Miguel número 80 para Sóller; de la calle de Bauló número 6, para Lluchmayor, Campos y Santañy; de la calle de Valseca para Andraig, y de la calle de Santacili para Calvià.

A las cuatro salen diligencias-correos para Sóller y Lluchmayor.

BANCO DE SOLLER

La Junta de Gobierno de esta Sociedad á tenor de lo que previene el artículo 17 de los Estatutos, ha acordado convocar á la General Ordinaria para el día 23 del corriente mes, á las diez y media de la mañana, en el domicilio social.

Lo que se hace público para conocimiento de loe señores accionistas.

Sóller 9 de Enero de 1910.—El Director Gerente, Damián Magrauer.

Jabon de verbena calendulado

El favorito de las personas elegantes

(*Obsèrvense sus resultados durante dos semanas*).

Exquisita ayuda en el tocador, porque es una científica combinación de las virtudes embellecedoras y dulcificantes de la **Verbena** y de las substancias restauradoras y antisépticas de la **Calendula**. Su uso en pocos días hermosea la tez, impartiendo la lozanía y una vivificación perfumada, comparable sólo con la que se obtendría de un experto masaje con aceites orientales. Evita y cura los barros y la caspa, las irritaciones y las enfermedades cutáneas; vigoriza las raices del cabello: delicioso para bañar á los niños y para lavar la cabeza.

La pastilla es grande, sólida y dura mucho tiempo. Ptas. 2'50; certificada por correo, pesetas 3'25.

Depósitos en Palma de Mallorca, Juan Valenzuela—Centro Farmacèutico.

Curación de la Tos

PASTILLAS J. MIRO

Espectorantes y calmantes de la Tos.—Farmacia y Laboratorio de J. Miró.—Abiertatoda la noche. Colón 22 y Perejil 22

Antigua Calderería

CAN AMBROS

de G. Font Carracciolo

Construcción de alambiques, tuberías para máquina de vapor; filtros, depósitos para espíritu de vino, calderas, tafonas y de todas clases. Especialidad de la casa en legiadoras, batería de cocina, porcelana extranjera. Estañar, galvanizar y niquelar.

Pelaires 47 y 49, Palma de Mallorca

Almanach Hachette

PARA 1910

Precio: 2'50 pesetas. Librería de J. Tous

M.C.D. 2022

Los vómitos, acedias, ardores, inapetencias, pesadez, bilis y dolores del estómago, cintura y espalda, etc. desaparecen al siguiente día de usar el

Estómago artificial

ó polvos del Doctor Kuntz

Desaparecen en breves días dispepsias, gastragias, y catarros gástricos, como lo certifican millares de curados. Depósito central: J. Uriach y Compañía, Moncada, 20, Barcelona.

Vapores Directos

Sociedad Anónima de Navegación Trasatlántica

LINEA DE LAS ANTILLAS

Para Canarias, Puerto Rico, Ponce, Habana, Santiago de Cuba, Cienfuegos, Guantánamo y Manzanillo saldrá de este puerto directamente el día 19 de enero el magnífico vapor

ARGENTINO

Admite carga y pasaje para dichos puntos debiendo declarar con anticipación los señores cargadores la cabida que tengan que reservarles.

Para más informes dirigirse á los señores Martínez y Planas San Juan 20, Palma, únicos representantes de la Compañía.

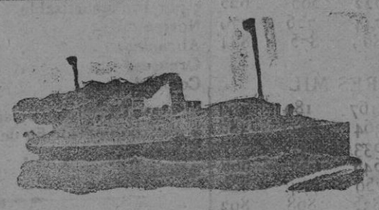

Navegazione Generale Italiana y La Veloce

Vapores directos y rápidos para BUENOS AIRES por los nuevos y veloces vapores

Próximas salidas de Barcelona

PRINCIPE UMBERTO, 31 Diciembre.
ITALIA, 1 Enero.
UMBRIA, 7 id.
ARGENTINA, 13 id.
RE VITTORIO, 21 Enero.
BRASILE, 27 id.
REGINA ELENA, 4 Febrero.
SAVOIA, 11 id.

Cocina á la Española

Estos vapores de reciente construcción reunen todas las comodidades y confort necesarios en todas sus clases contando con camarotes de lujo, biblioteca, jardín de invierno, sala de música, salón para niños, peluquería, comedores, cuartos de baños, luz eléctrica, ascensor y telégrafo Marconi.

Los pasajeros de 3ª clase van alojados en dormitorios ventilados é higiénicos, con lavabos, comederos con mesas, etc.

Para el despacho de carga y pasajes dirigirse á los Sres. Salom y Rullán, plaza de la Libertad 3, (frente al Borne) Palma.

Benemérito Brillante

Patente de invención — Fàb. Getafe (Madrid)

Marca registrada

NO EMPLEAR BETUNES, BARNICES NI OTROS PRODUCTOS SIN CONOCER ESTE INDISPENSABLE A TODAS LAS ARMAS DEL EJERCITO, GUARDIA CIVIL, CARABINEROS Y EN GENERAL PARA TODA CLASE DE CALZADOS. Es lo mejor que existe en sus diversas variedades y colores para la limpieza y abrillantado de los CARRUAJES, VAINAS, BOTAS DE MONTAR, CARTUCHERAS, CAPOTAS DE COCHES, CALZADOS Y CUEROS EN GENERAL. Elogio de los señores Jefes que en sus respectivos cuerpos lo declaran de uso reglamentario por sus excelentes cualidades. ES IMPERMEABLE, NO CAJA NI SALTA, suaviza el cuero fácil su empleo é inofensivo al material, NO MANCHA las prendas por lo que las señoras lo aceptan para sus calzados y el agua no altera su brillo similar al propio CHAROL.

Se vende en las principales droguerías, zapaterías y por sus representantes en toda España y Extranjero. **Al por mayor** Sr. Director de **Benemérito Brillante** Getafe (Madrid) quien enviará muestras é instrucciones Representante en Baleares D. SANTIAGO ALBERTO, con depósito en PALMA, Santa Cruz—46 y en LA PUEBLA Calle de la Plaza 41.

Banco Vitalicio de España

Compañía anónima de Seguros sobre la Vida

Domicilio Social: Rambla de Cataluña 18 y Cortes 603, Barcelona

UNO DE LOS 63 EDIFICIOS DE SU PROPIEDAD

Capital suscrito	Ptas.	15.000.000'00
Capital desembolsado	»	3.750,000'00
Reservas en 31 de Diciembre de 1908	»	26.085,296'77

Extracto de la Memoria leída y aprobada en la Junta General de Accionistas del 5 de Mayo de 1909.

Seguros realizados durante el año 1906	Ptas.	13.159,723'17
» » » » 1907	»	16.495,754'92
» » » » 1908	»	18.394.475'39
Rentas vitalicias constituídas en 1908	»	36,138'82
Habiéndose entregado para constituirlas	»	345,324'39
Siniestros pagados en 1908	»	1.585,173'77
Vencimientos ocurridos en 1908	»	495,352'26
Cartera de riesgos en curso en 1906	»	100,267,010'08
» » » 1907	»	103.955,998'51
» » » 1908	»	109.056,283'66
Pagos efectuados á los asegurados por la Compañía desde su fundación	»	43.266,625.43

Inspector para Baleares, D. Juan Pinós, que tiene sus oficinas, Borne 84, Delegado Don Francisco Gamarra, despacho Roig, 0

Aurorizado por la Comisaría General é Inspección de Seguros, el 4 de Agosto de 1909.

EMULSION FORCADA

Compuesta de Aceite puro de hígado de bacalao tan extraordinariamente mejorado en calidad y eficacia con el racional procedimiento, base de esta Emulsión, que resulta agradable de gusto, asimilable rápidamente y en totalidad sin trabajo digestivo alguno y con potencia tres veces más fortificante y reconstituyente. Por mérito tan superior fué la **Laureada** con el **Primer Premio** en el Concurso de Emulsiones que convocó el Colegio de Farmacéuticos de Barcelona. Sin rival para niños débiles, flacos, desganados ó tardíos en andar, para adultos anémicos ó debilitados, etc., etc.

ABASTECIMIENTO DE AGUA

DE LA CIUDAD DE PALMA

Conferencia leida por el Arquitecto de la Real Academia de Bellas Artes de San Fernando.

D. Jaime Aleñà y Ginart

Precio 1 PESETA. Librería de J. Tous

Venéreo, Sífilis, Anemia

Estrecheces uretrales, prostatitis, cistitis, catarros de la vejiga, etc.

Su curación pronta, segura y radical por medio de los medicamentos, únicos legítimos y de fama universal

COSTANZI

Confites, Roob, Inyección y Elixir

Costanzi

Curación pronta, segura y garantida sin producir dolores y evitando las funestas consecuencias producidas por las sondas; por medio de los **CONFITES COSTANZI**, que son los únicos que calman instantáneamente el escozor y la frecuencia en orinar, devolviendo á las vías génito-urinarias á su estado normal. Una caja de Confites, 5 pesetas

Males venéreos Purgación reciente ó crónica, gota militar, flujo blanco, úlceras, etc., etc., se curan milagrosamente en ocho días con los renombrados **CONFITES O INYECCION COSTANZI**. Un frasco de Inyección, 4 pesetas.

Sífilis Su curación en sus diversas manifestaciones, con el **ROOB COSTANZI**, depurativo insuperable de la sangre infecta. Cura las adenitis glandulares, dolores de los huesos, manchas y erupciones en la piel, pérdidas seminales, impotencia y toda clase de sífilis en general, sea ó no hereditaria. Frasco de Roob 4 pesetas.

En la seguridad de que toda persona atacada de alguna de las enfermedades citadas para curarse tiene que acudir forzosamente á los medicamentos **COSTANZI** aconsejamos lo verifiquen antes de viciar el organismo con curas imperfectas, pues usándololos en las primeras manifestaciones del mal, se extirpa en pocos días mientras que si el organismo está ya viciado, puede retardar sus maravillosos efectos, por más que en definitivo sea su curación segura y radical.

Anemia Clorosis, Neurastenia, Inapetencia, Tisis, Impotencia, Debilidad general, etc., se curan tomando el maravilloso ELIXIR NUTRO MUSCULINA COSTANZI. Frasco, 7 pesetas.

PUNTOS DE VENTA—En Palma: En las farmacias de D. Juan Valenzuela y D. Ignacio Forteza.

Al por mayor: Depósito exclusivo.—Laboratorio

Grau Ynglada

Rambla del Centro, 30, BARCELONA.

Consultas médicas, contestando gratis y con reserva las que se hacen por escrito, debiendo dirigir las cartas al Director del Consultorio Médico: Rambla del Centro, 30, bajos, BARCELONA.

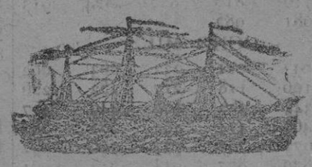

Sociedad General de

Transportes Marítimos á vapor

DE MARSELLA

LINEA DE BUENOS AIRES

Saldrá de Barcelona el 21 de Enero directamente para BUENOS AIRES el magnífico y rápido vapor francés

PAMPA

admitiendo carga y pasaje.

Informarán en Palma los señores Miguel M. Granada y Compañía, Plaza Antonio Maura, número 4.

Consignaciones, Representaciones, Tránsitos — **Ramirez Hermanos** — *Comisionistas de Tránsito* — Ancha 27, Bajos, Barcelona, Teléf. 1.933 — **Exportación, Importación, Fletamentos**

Esta casa se encarga de establecer precios alzados sumamente económicos para despachos de aduanas, trasbordos y transportes de mercancías con destino á todos los países.

Dirección telegráfica: Ramirhos

Tendrá la **BOCA** sana, la dentadura blanca y fuerte y no padecerá dolores de muelas el que use el elixir y los polvos de

MENTHOLINA

que prepara el **DOCTOR ANDREU**

Su uso emblanquece los dientes, aromatiza el aliento, calma el dolor de muelas y fortifica las encias, evitando la caries y la oscilación de la dentadura La MENTHOLIINA en polvo usado con el elixir aumenta el brillo y la blancura de los dientes.

Pídase en la Rambla de Cataluña, 63, demás farmacias—Se espenden en la Farmacia de J Sureda Lliteras, Palma de Mallorca.

Servicios de la Comp. Trasatlántica de Barcelona

Línea de New-York, Cuba y Méjico.—El día 28 de enero saldrá de Barcelona el 28 de Málaga y el 30 de Cádiz el vapor ANTONIO LOPEZ, directamente para New-York, Habana y Veracruz.

Línea de Venezuela Colombia.—El día 10 enero saldrá de Barcelona, el 11 de Valencia, el 13 de Málaga y el 15 de Cádiz el vapor M. CALVIO, directamente para Las Palmas, Santa Cruz de Tenerife, Santa Cruz de la Palma, Puerto Rico, Habana, Puerto Limón y Colón, de donde salen los vapores el 12 de cada mes para Sabanilla, Curaçao, Puerto Cabello y La Guayra, etc Se admite pasaje y carga para Veracruz y Tampico con trasbordo en Habana. Combina por el ferrocarril de Panamá con las compañías de navegación del Pacífico Para cuyos puertos admite pasaje y carga con billetes y conocimientos directos. También carga para Maracaibo y Coro, con trasbordo en Curaçao y para Cumaná, Carúpano y Trinidad, con trasbordo en Puerto Cabello.

Línea de Filipinas.—El día 8 de enero saldrá de Barcelona, habiendo hecho las escalas intermedias el vapor C. LOPEZ LOPEZ, directamente para Génova, Port-Said, Suez, Colombo, Singapoore, Ilo Ilo y Manila, sirviendo por trasbordo los puertos de la costa oriental de Africa, de la India, Java, Sumatra, China, Japón y Australia.

Línea de Buenos Aires—El día 3 de febrero saldrá de Barcelona, el 5 de Málaga y el 7 de Cádiz el vapor LEON XIII, directamente para Santa Cruz de Tenerife, Montevideo y Buenos Aires.

Línea de Canarias—El día 17 de cada mes saldrá de Barcelona, el 18 de Valencia, el 19 de Alicante y el 22 de Cádiz el vapor M. L. VILLAVERDE, directamente para Tánger, Casablanca, Mazagán, Las Palmas, Santa Cruz de Tenerife y Santa Cruz de la Palma, con retorno á Santa Cruz de Tenerife para emprender el viaje de regreso haciendo las escalas de Las Palmas, Cádiz, Alicante, Valencia y Barcelona.

Línea de Fernando Póo.—El día 25 de Noviembre de Barcelona y el 30 de Cádiz saldrá el vapor SAN FRANCISCO para Fernando Póo, con escalas en Casablanca, Mazagan y otros puertos de la costa Occidental de Africa y Golfo de Guinea.

Estos vapores admiten carga en las condiciones más favorables, y pasajeros, á quienes la Compañía da alojamiento muy cómodo y trato esmerado como ha acreditado en su dilatado servicio. Rebajas á familias. Precios convencionales por camarotes de lujo. Rebajas por pasajes de ida y vuelta. También se admite carga y se expiden pasajes para todos los puertos del mundo, servidos por líneas regulares. La empresa puede asegurar las mercancías que se embarquen en sus buques.

Avisos importantes

Rebajas en los fletes de exportación.—La Compañía hace rebajas de 30 por ciento en los fletes de determinados artículos, con arreglo á lo establecido en la R. O. del Ministerio de Agricultura, Industria y Comercio y Obras Públicas de 14 abril 1904, publicada en la «Gaceta» de 22 del mismo mes.

Servicios comerciales.—La sección que de estos servicios tiene establecida la Compañía, se encarga de trabajar en Ultramar los Muestrarios que le sean entregados y de la colección de los artículos cuya venta, como ensayo, deseen hacer los Exportadores.

Línea de Cuba y Méjico—El día 17 enero saldrá de Bilbao, el 20 de Santander y el 21 de Coruña el vapor REINA M.ª CRISTINA directamente para Habana, Veracruz y Tampico. Admite pasaje y carga para Costafirme y Pacífico, con trasbordo en Habana al vapor de la línea de Venezuela-Colombia Para este servicio rigen rebajas especiales en pasajes de ida y vuelta y también precios convencionales para camarote de lujo.

Línea de Tánger—Salidas de Cádiz: Lunes, miércoles y viernes.—Salidas de Tánger: Martes, jueves y sábado.

Informarán en Palma los Sres. Miguel M. Granada y C.ª, Plaza Antonio Maura, número 4, Palma.

Juan Wenzel & Comp.

Teléf. N.º 835 BARCELONA, CORTES N.º 561. Apart. 105

Representantes Generales para España de la importante casa

Felten & Guilleaume Lahmeyerwerke A. G.

DE FRANKFURT á MAIN

y de las acreditadas lámparas de filamento metálico PHILIPS y de otras reputadísimas fábricas del ramo.

Instalaciones completas de centrales y transportes eléctricos, Motores á Gas y eléctricos, Turbinas Hidráulicas Turbinas á vapor, Dinamos, Contadores, voltímetros, amperímetros, ventiladores, etc, etc.

Gran surtido en toda clase de materiales eléctricos y en aparatos.

PIDANSE PRESUPUESTOS Y REFERENCIAS

Representante en la Isla

JOSE BENEDITO, CONQUISTADOR 16—PALMA

Solución Benedicto

GLICERO FOSFATADO CAL CON CREOSOTAL

Preparación la más racional para curar la tuberculosis, bronquitis, catarros crónicos y afecciones gripales, enfermedades consuntivas, inapetencia, debilidad general, postración nerviosa, neurastenia, enfermedades mentales, caries raquitismo, escrofulismo, etc. etc.

Frasco 2'50 pesetas. Depósito: Farmacia del Dr Benedicto, San Bernardo 41, Madrid y principales farmacias.—En Palma, Farmacia de. Juan Valenzuela, plaza de la Cuartera y en el Centro Farmacéutico.

Callicida Lluch

Matacallos, ojos de callo y toda clase de durezas sin causar dolor ni molestia. Precio 1 peseta. De venta: Casa Lassalle, San Nicolás 3 y en las farmacias, perfumerías y droguerías.

La Unión y el Fénix Español

COMPAÑIA DE SEGUROS REUNIDOS

Capital Social: 12.000.000 de ptas. efectivas

COMPLETAMENTE DESEMBOLSADO

Agencias en todas las provincias de España, Francia y Portugal.

46 AÑOS DE EXISTENCIA

Seguros sobre la vida, seguros contra incendio.

Subdirector en Baleares, D. Miguel Arias.—Plaza de la Constitución 44—2º.

Almoneda permanente

Compra y venta de toda clase de efectos y papeletas del Monte de Piedad. Hipotecas desde 500 pesetas en adelante.

Despuig 40—Santa Catalina.

Venta particular

de la finca números 5 y 7 de la calle de Ballester de esta ciudad. Informarán en el piso principal del número 5. La documentación en la notaría de D. Miguel Pons.

Piano para vender

Por ausentarse su dueño se dará á precio baratísimo. Informarán calle de Cerdá número 13, piso primero, Santa Catalina.

Habitación

Una familia cedería habitación á tres ó cuatro caballeros serios, para vivir como en familia.

Informarán Centro de Anuncios.

Pastillas Crespo de Mentol y Cocaina

El dolor de garganta y la tos calman á la primera pastilla

EL MENTHOL que figura como uno de los principales componentes de estas pastillas, es un medicamento que se hace agradable y gustoso en extremo, por la sensación de frescura y suavidad en que se encuentra la garganta después de su uso, completando su acción reguladora y escular, la adición de algunos componentes entre los que figura la cocaina y el clorato potásico.

Es de acción comprobada y eficaz en las laringitis agudas y crónicas ya sean hipertróficas ó atróficas, de forma seca, granulosas, glandular, océnica de los fumadores, en las laringitis aguda y subcagudas acompañadas de ronquera y cosquilleo laringeo, en las toses convulsivas tan pertinaces, en los alcohólicos y reumáticos, en la coqueluche, etc., etc. produciendo en todos los casos una acción rápidamente beneficiosa, y dejando á la garganta en tal situación y frescura y bienestar tan agradable, que el individuo se encuentra rápidamente mejorado y asegurando la curación en la mayoría de los casos.

Pesetas 1'50.—En Palma: Doctor Valenzuela, depositario

Inmenso surtido

en estuches con 50 cartas y 50 sobres, desde 0'75 á 6 pesetas. Clase especial superior 2 pesetas caja.

Tarjetas para menús, participaciones de boda y nacimientos, desde la clase más económica á la más lujosa, clases españolas y alemanas.

Toda clase de tinteros, portaplumas, escribanías, escalerillas, raspadores, moja sellos y pisapapeles.

Prensas para copiar, de hierro colado, desde 18 á 40 pesetas. Brochas, posuelos, y copiadores de cartas.

Tintas para escribir, negra, violeta y comunicativa. Lapiceros Faber, Lira, bolsista, americanos. Gomas Faber, elefante y clases extra.

Tela imperial para planos, papeles dibujo, tinta china en barra y líquida, plumas Humbolt, San edro, Blanzy, Mallat, Corona, etc., etc.

Estuches para matemáticos desde pesetas 1'75 á 20. Estuches de pinturas, al fresco y acuarela.

Objetos para regalos, carteras, tarjeteros, porta-monedas, petacas, devocionarios, albums para tarjetas postales, sorpresas, felicitaciones, etc., etc.

Novedad en tarjetas postales, 100 modelos nuevos de las mejores vistas de Baleares, en negro y colores.

ALBUMS DE BALEARES CON 80 VISTAS

GUIAS EN ESPAÑOL, FRANCÉS É INGLÉS.

ULTIMAS NOVEDADES en obras CIENTÍFICAS Y LITERARIAS

Imprenta y Librería de Josè Tous

Plaza de Cort, 14 y 16—San Bartolomé 32—Teléfono núm. 6

Sociedad Anónima Española KÖRTING

Apartado, 23 Barcelona

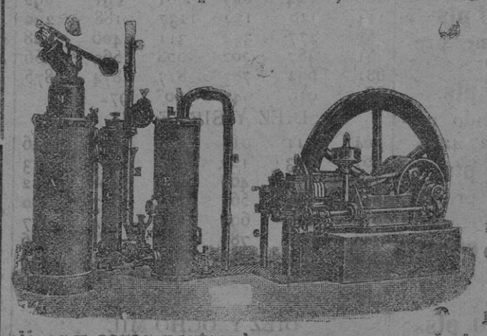

Instalaciones de Motores **Körting** por aspiración, las más económicas en su marcha las más esmeradas en su ejecución.

Motores de gas de alumbrado de bencina y de alcohol.

Calefacciones higiénicas para edificios públicos y casas particulares, por vapor de baja presión y termosifón

Puzómetros, centrífugas de los últimos modelos, bombas rotativas.

Aparatos por ahorro **Körting**.

Máquinas herramientas, Utiles, Aparejos, Cabrestantes y Guto.

¿Siente usted Debilidad?

PROCÚRESE EN SUS COMIDAS

Agua de Vilajuiga

LA MAS RICA EN LITINA

Preferida por la clase médica, es la de mayor venta, y la más económica en su clase.

¡PIDASE EN TODAS PARTES!

Exigir en la botella la marca del representante F. GAMARRA, único que las trae del manantial. Se compran botellas vacías. Depósito—Roig—0.