LA ÚLTIMA HORA

Número suelto 5 cts. | DIARIO DE LA NOCHE, DE INFORMACION, LITERARIO Y ARTÍSTICO | Año XV.--Número 5.750

SUSCRIPCIÓN Un mes, 1'25 pts. en toda España. Extranjero, 2'25 al mes.

Palma de Mallorca, Sábado 20 de Noviembre de 1909

REDACCIÓN Y ADMINISTRACIÓN San Bartolomé, 32.—Teléfono n°. 6.

Importantísimo para el público

HERNIADOS, QUEBRADOS, LEED

Llegará á esta ciudad, hospedándose en la Fonda del Vapor, Verí 19, donde permanecerá solamente el lunes próximo día 22 de Noviembre el reputado ortopedista de Barcelona D. Luis G. Torrent, autor de los acreditados bragueros Cuadrúple y Triple Regulador que tantas curaciones de hernias han realizado y de los cuales hacen constante recomendación los eminentes médicos convencidos de que real y positivamente aventajan en mucho á todos los demás sistemas conocidos.

Está plenamente demostrado que el quebrado que no se cure con tan maravillosos bragueros no se cura con ningún otro, pues nadie, absolutamente nadie, puede ofrecer las garantías mejores que las que ofrece la conocida casa Torrent de Barcelona. Los bragueros del especialista Torrent no molesta ni hacen bulto, quedando amoldados como un guante, pudiendo el paciente hacer libremente todos los movimientos sin sentir estorbo ni sufrimiento de ninguna clase y sin temor á que el aparato se mueva para nada, pues permanece siempre fijo sobre la la parte herniada hasta su completa curación HOMBRES, MUJERES Y NIÑOS DEBEN USARLO.

Construcción especial de toda clase de aparatos ortopédicos para la curación de las desviaciones de las piernas, pies, columna vertebral, pecho, espalda, cabeza y en general todos los defectos de conformación del cuerpo humano FAJAS VENTRALES DE GRANDES RESULTADOS.

NOTA—Téngase presente que el especialista Torrent estará en Palma únicamente el lunes próximo día 22 de Noviembre en la Fonda del Vapor, calle de Verí, donde podrán consultarle todas cuantas personas lo deseen.

Los que no aprovechen este dia tendràn que dirigirse á su consultorio de Barcelona Unión, 13.

Desde Barcelona

(De nuestro corresponsal)

Una comida comentada.—En favor de los presos.—Devolución de una visita.—Noticias periodísticas.— Pérez Caballero en Barcelona.—La futura Exposición. — Soledad Villafranca.— Política.—Fernando Weyler.— Movimiento de tropas.

Un colego publica la siguiente noticia: «Se concede importancia para la marcha de la política local á una comida con que no hace muchas noches obsequió en su domicilio de la Plaza de la Universidad el señor Junoy al general Weyler.

Fueron también invitados y asistieron á la comida los señores Vallés y Ribot, Cambó y otro comensal, cuyas señas coinciden con las de un teniente de alcalde que no hace mucho tiempo disfrutó de licencia de nuestro Ayuntamiento.

Si los manjares servidos fueron tan variados como los matices políticos de los comensales, resulta exquisita la comida cual ninguna otra».

—Son muchas las comisiones que han solicitado del gobernador civil la libertad de individuos que se hallan presos por los sucesos de julio.

Para facilitar la tramitación de estas instancias el gobernador civil, de acuerdo con el general Weyler, ha resuelto que todas ellas sean refrendadas por el alcalde señor Collaso, como persona conocedora de Cataluña y de indiscutible probidad.

Se exceptúan de este trámite las solicitudes de los partidos judiciales de Tarrasa, Sabadell y Manresa, que deberán ser cursadas por conducto del exdiputado á Cortes señor Sala, á quien el gobernador civil ha delegado para este asunto.

El hecho de que se delegue al Alcalde para la revisión de un asunto puramente gubernativo, ha causado muy buena impresión en esta ciudad por significar esto que el Gobierno empieza á cumplir sus promesas de conceder al municipio amplias facultades en muchos casos que hasta el presente sólo habían sido de la competencia del Gobernador civil.

—El señor Suárez Inclán ha devuelto al señor Collaso la visita que éste le hizo como Alcalde de la ciudad.

—*La Publicidad* ha dado principio á su anunciada campaña «Pro-Ferrer», lo que le ha valido ya dos denuncias por parte del Fiscal de S. M.

—Dentro pocos días aparecerá el primer número de un semanario liberal nonárquico.

—Se encuentra en Barcelona el director propietario del *Diario de la Marina* de la Habana don Nicolás M.ª Rivero, el cual viene á esta ciudad por asuntos relacionados con los tratados de comercio.

El señor Rivero estuvo anoche en el Ayuntamiento conferenciando con el Alcalde y hoy ha visitado algunas personalidades influentes entre el comercio y la industria,

—De paso para Marsella y Roma, ha llegado esta mañana el ministro de Estado señor Pérez Caballero.

Aún habiendo telegrafiado al gobernador que nadie se molestara en ir á recibirle por viajar de incógnito riguroso, en la estación fué recibido por las autoridades y otras personas.

—El diputado á Cortes Sr. Miró y Trepat, ha solicitado el concurso del Alcalde para celebrar una exposición Universal en esta ciudad.

—Leemos en un periódico, que Soledad Villafranca prepara un mitin, ó mejor una conferencia para tratar de la cuestión de Ferrer Guardia, y que relacionado con esta noticia, que Soledad dirigirá censuras á quienes acusaron á aquel, explicando algunos detalles de la vida política de Ferrer.

—Anoche dió su anunciada conferencia en los jardines de la Casa del Pueblo, el Sr. Lerroux.

A oír al orador radical fué un gentío inmenso.

Empezó rindiendo un tributo de gratitud al Sr. Sol y Ortega, su amigo, que, «aunque no afiliado al partido radical estuvo á nuestro lado para servir aquello que nos une; la libertad y la República».

Dedicó frases de agradecimiento á «El Progreso» y á Emiliano Iglesias, así como también á la Argentina, donde ha pasado el mayor tiempo de su ausencia.

Explicó luego cuál debía ser la actitud del partido radical en relación con la política nacional y local. Se congratuló de la alianza entre republicanos y socialistas y dijo que los primeros no tienen inconveniente alguno en unirse á todo grupo que luche por la libertad de los hombres y las ideas, y añadió sin eufemismos que si el partido nacionalista repubicano radical, no quiere un nacionalismo reaccionario y reconoce á Cataluña unida á España «por accidentes fatales de historia y naturaleza», no tienen los radicales inconveniente alguno en prestarles apoyo.

En otro párrafo que le valió una ovación, dijo:

«No voy á juzgar los sucesos de julio porque de ellos no fuí testigo presencial. Sólo he de decir que al recibir la primera noticia de lo ocurrido en Barcelona, experimenté la satisfacción interior que sienten los maestros ante la obra de sus discípulos».

Extendióse en consideraciones de índole puramente republicana que fueron coronadas por grande aplausos. Los ataques al último gobierno conservador enardecieron al auditorio.

No se registró ningún incidente desagradable.

—Ha circulado el rumor que los regionalistas irán al retraimiento en las próximas elecciones municipales, recomendando á sus partidarios que den sus votos á la izquierda autonomista para impedir á todo trance el triunfo de una mayoría lerrouxista.

Este rumor forma contraste con la campaña electoral emprendida ya en las columnas de *La Veu*,

—En el mismo tren que el señor Pérez Caballero, ha llegado esta mañana don Fernándo Weyler, hijo del Capitán general de Cataluña.

—Según noticias, regresarán en breve á sus respectivas guarniciones de Zaragoza, Valencia Mallorca los regimientos de caballería de Castillejos, el séptimo mixto Ingenieros y el de Infantería de Mallorca.

TORRES NIN.

ARTE Y ARTISTAS

Inauguración de un gran teatro

Treinta millonarios neyorquinos se han asociado para construir un gran teatro, en el cual se representarán constantemente las obras maestras del arte dramático universal. Y, con efecto, lo han construído y lo han inaugurado, poniendo en escena «Antonio y Cleopatra», de Shakespeare.

Antes de la inauguración hubo brindis, discursos, ríos de champagne.

Llegó la fiesta inaugural y el teatro estaba espléndido.

Pero ¡aquí entra lo grave! Antes de terminar la representación, las tres cuartas partes del público se había marchado indignadísimos.

¿Porqué no les gustara la obra? Nada menos que eso; suponerlo, sería ofenderles. ¿Por qué entonces? Pues, sencillamente, porque el teatro no tenía condiciones acústicas de ningún género y los espectadores apenas oían una palabra.

A los treinta millonarios se les olvidó este detalle...

¡Y tres millones de dollars que ha costado el teatro!

Los conciertos Richter

Bajo la dirección de Kapellmeister Hans Richter, el genio de la batuta, las orquestas sinfónicas de Londres y del Halle de Manchester, han ejecutado en el festival de Birmingham, grandes conciertos.

En tres días se han ejecutado, el gran oratorio «Elías«, de Mendelssohn; la primera audición de «El sueño de medianoche», de Bougthon; el grandioso final de «El crepúsculo de los dioses». de Wagner; «El sueño de Gerontius», de Edward Elgar, la sinfonía «Júpiter», de Mozart; la overtura de «Leonora», de Beethoven; «Judas Macabeo», de Haendel; el poema sinfónico en tres partes, de Granville Bantock; «Omar Kayyam»; «Así habló Zaratrusta», de Ricardo Strauss; la sinfonía incompleta de Schubert, la «Misa en do mayor», de Cherubini; la «Sinfonía heroica», de Beethoven, y la *suite* de concierto de «La condenación de Fausto», de Hector Berliotz.

¡El ideal de un filarmónico!..

El barbero de Bagdad

El gran director de orquesta Félix Weingartner ha dado á conocer en la Opera Imperial la ópera cómica de Peter Cornelius «El barbero de Bagdad».

Esta obra fué representada por primera vez en el año 1858 en Weimar bajo la dirección del abate Liszt. Los enemigos del gran pianista lograron que la obra no obtuviera éxito y que fuera relegada al olvido hasta el año 1890 que se resucitó en Hannover.

Peter Cornelius no vió puesta su obra en vida. Se le consideró siempre como un adepto á Wagner y á Liszt, pero nunca como un poeta de gran valor y un músico original.

Creían los que sólo conocían el nombre de Cornelius que este músico no asumía otro valor que el de ser un servil imitador del genio de Bayreuth de quien era gran admirador.

La música de Cornelius, permanece alejada de la de Wagner, era un músico de inspiración más á lo Schumann que á lo wagneriano. Tenía el sentimiento innato de la melodía.

Weingartner ha dado á conocer la ópera cómica de Cornelius, tal como éste la dejó ó sea exeuta de la nueva orquestación de Félix Mottl.

La ópera de Peter Cornelius, ha obtenido gran éxito, entusiasmando á los filarmónicos la fluidez de ideas sentimentales, graciosas, nobles, picarescas y la riqueza de ritmo de una delicadeza y variedad poco común.

—En el Ateneu Obré del districte segon (Mercaders, 38 y 40), el domingo día 14, á las nueve de la noche, tendrá lugar una escogida función teatral, poniéndose en escena el grandioso drama en tres actos del insigne Guimerá, «La boja», desempeñando la protagonista la notable primera actriz del teatro catalán doña Adelina Sala.

La fiesta promete resultar brillante.

Gran Teatro Español

Próximamente se inaugurará en el Paralelo (de Barcelona), el Gran Teatro Español en el mismo lugar que estuvo edificado el Circo Español que fué destruído por un incendio.

El propietario, don José Terrés, no ha escatimado gasto alguno para que el nuevo teatro esté dotado de todos los adelantos modernos.

Una compañía de ópera compuesta de valiosos elementos inaugurará en breve el nuevo coliseo, que vendrá á animar aquella alegre barriada.

Centellas.

CANARIAS EN PELIGRO

EL TEIDE EN ERUPCION

Las primeras noticias.—El Teide —Un volcán dentro de otro.— Excursión al Pico.-Panoramas espléndidos —La catástrofe de 1706.—La ruina de Garachico. —Anuncios.

Los telegramas de Canarias, recibidos ayer en Palma, dan cuenta de que el Teide, volcán de aquellas islas, ha entrado en plena erupción. Desde 1706—hace 203 años—permanecia dicho volcán casi apagado. Sólo de tarde en tarde ligeros ruidos y escasos vapores, revelaban que existía aun en él la fuerza terrible sembradora de la destrucción y de la muerte. El Teide en Tenerife y las Montañas del Fuego en Lanzarote son los últimos vestigios de la formación plutónica de aquel archipiélago. Los muchos años transcurridos desde la terrible erupción que destruyó el floreciente pueblo de Garachico habían restablecido la confianza y la tranquilidad en los pueblos cercanos al Teide. Hoy esa confianza no existe. Los habitantes que hasta ahora consideraban el Teide como «una bella excursión» huyen horrorizados.

El Teide se halla situado, como hemos dicho, en la isla de Tenerife. Tiene 3.760 metros sobre el nivel del mar. Su inmensa mole, que tiene una base de 27 kilómetros, tan grande como la del Vesubio, su supone obra de una erupción terrible y no es nada más que el coronamiento de otro inmenso volcán cuya boca la constituyen las cañadas de Guajara de 2.000 á 2.200 metros de altura, que rodean al Teide. El volcán se divisa desde casi todas las islas, á unas cuarenta millas desde alta mar. Su cumbre cubierta de nieves perpétuas, brilla al sol, como suspendida sobre el horizonte, en los días claros. Su cumbre no se ve desde la capital, pero desde las costas de Gran-Canaria, la isla próxima, las puestas de sol tras del mismo pico son magníficas. Cada tarde el volcán parece estallar en fuego. Se diria que el sol, recuerda y anuncia lo que aun es posible...

Al pie del Teide y en la costa están los pueblos de Garachico y la Orotava cuyo valle, donde crece la vegetación de muy distintas latitudes, es considerado como uno de los panoramas y uno de los climas más espléndidos del mundo. Allí se han construido grandes jardines, sanatorios y hoteles como el «Tahoro» desde cuyas terrazas se contempla una vista deliciosa. La excursión al pico dura tres días desde la Orotava, si se quiere hacer con relativa comodidad: dos para la ascensión, y uno para descender. Subiendo por grandes macizos de basalto se atraviesa una zona de piedra pomez y se procura llegar antes de cerrar la noche á la «Estancia de los ingleses» donde reina ya frio intenso y donde se pernocta en torno de grandes hogueras y al abrigo de las dos mantas que cada excursionista debe llevar.

Antes de romper el alba se reanuda la marcha, á pie, y se llega á *Alta Vista* paso difícil de atravesar por lo movedizo del suelo, y por fin se arriba al *Pan de Azúcar*, llamado así por su forma. El espectáculo desde allí es verdaderamente hermoso. La isla se «recoge» al pie del pico y desde lo alto de éste se columbra á lo lejos, en la inmensidad de las aguas, las islas de Hierro, Gran Canaria y la Gomera. Las cumbres de las Cañadas parecen hundirse, los profundos barrancos que se abren paso entre ellas semejan grietas, los rios de lava petrificada de treinta metros de ancho no son más que finos regueros obscuros. El cráter del volcán, de forma elíptica tiene 300 metros de perímetro y 40 de profundidad. Bastantes viajeros han descendido á él. Su fondo estaba constituido por una arcilla húmeda y muy fina, blanca y roja entre la que se encontraba gran cantidad de cristales de asufre. Por una grieta se escapaba sordo ruido que unos atribuían á la ebullición interior y otro al paso del viento. El Teide tenía, además del cráter, los respiradores de la Rambleta, á más bajo nivel, en erupción en tiempo de la conquista de Tenerife, y que según se supone, será uno de los sitios por donde la lava se habrá abierto paso estos días.

El pánico es grande. Al recuerdo de las recientes catástrofes de Italia hay que añadir el de la última erupción del Teide que destruyó completamente á Garachico. Era esta una población rica, con paseos y calles hermosas y un puerto admirable que por su gran prosperidad mereció el nombre de Puerto Rico. Y todo lo destruyó la lava. Un temblor de tierra y una inundación de aguas del mar anunciaron la catástrofe ocurrida el 5 de mayo de 1706. Los torrentes de lava del Teide arrastrando grandes rocas arrasaron la población. Las fuentes se secaron y el barranco Larique desbordado cayó con la lava sobre Garachico y obstruyó el puerto, su riqueza.

La actual erupción fué anunciada también por los temblores de tierra ocurridos estos días en la misma isla y los que hubo hace dos meses en la costa sur de Gran Canaria.

CUENTOS DEL SÁBADO

El Renegado

El Rey Luis era, desde hacía algunos días, prisionero de los infieles. Habitaba en Mansurah una casa bastante limpia. Una tarde, después de comer un poco de carne salada y legumbres secas, sentado en el patio junto á un surtidor, platicaba con Joinville, cuando uno de sus pajes anuncióle que un sarraceno joven y bien vestido deseaba verle.

El sarraceno entró. Era ciertamente un moro de bello aspecto, pero no tenía la nariz ligeramente curva, ni la piel de color de ámbar, ni la barba negra y fina, distintivo de los sarracenos. Por su aire y sus facciones, mejor que á éstos, parecíase á algún burgués de la isla de Francia.

Saludó al Rey con gran respeto y en el más puro francés le dijo:

—Señor, os traigo flores: A éstas he añadido algunos jarros de leche, frutas recien cogidas y legumbres de la estación. Sé que sufrís incomodidades, que en este país es cosa ordinaria en los francos, y he creído que mis humildes presentes os serían agradables.

El Rey miró atentamente el sarraceno.

—¿Dónde habeis aprendido al francés?—preguntóle.

—Señor; lo sé de toda mi vida—respondió el hombre,—pues fuí cristiano.

Entonces, el Rey, con voz firme, pero con acento de tristeza, dijo:

—No puedo recibir vuestros dones. Marchaos. No os dirigiré ya ni siquiera una sola palabra.

Joinville acompañó á fuera al hombre; pero, movido por la curiosidad, le detuvo en un aposento y preguntóle:

—¿Quién sois y cómo estais aquí?

—Soy—respondió el hombre—Alí-Eddin, mercader en Mensurah, y nací en Provins. Vine á Egipto, en el año de gracia de mil doscientos treinta y nueve, con el duque de Borgoña. Establecíme aquí para dedicarme al comercio, y renegué para que no me molestaran los infieles. Vendo alfombras, sederías, perfumes y, algunas veces, esclavos. Sirvo de mediador entre cristianos y mahometanos, y así los unos como los otros no tienen sino motivos de felicitarse de ello.

—¿Pero no sabeis que, si morís en estado semejante, sereis condenado á las penas del infierno?

—Hago lo posible para no recordarlo. Creo que no hay mejor religión que la cristiana. Sin embargo, para abandonar la religión de Mahoma, debiera irme de aquí y dejar mis bienes y temo si vuelvo á nuestro suelo, la pobreza y los reproches de que sería objeto. «¡Miren el renegado!» me dirían. Mejor quiero vivir acá rico y tranquilo.

—Pero tened en cuenta que el día del juicio, en el cual apareceremos con todos nuestros pecados, tendreis que sufrir mayores reproches que los que temeis ahora.

—Soy joven aún, y aquel día está lejano todavía, mientras que mis riquezas están aquí muy próximas.

—¿Pero no os apena el corazón ver acá gente de vuestra patria dispuesta á morir por la fe que abandonásteis?

—Ciertamente, y por lo tanto me he dispuesto á prestarles cuantos buenos servicios estén en mi mano. La primera vez que os ví á vos y á vuestros compañeros recordé llorando mi infancia, la ciudad de Provins, sus iglesias, sus conventos; el sonido de sus campanas y los campos de trigo de la Baje. Los sarracenos no son malos, pero no puedo hablar con ellos del pasado. No he podido encontrar en ellos esa gentileza de maneras y esa ternura que son cosas propias en nosotros. Finalmente, viendo al Rey de Francia, no he podido menos de prendarme de su persona, pues él representa todo cuanto yo dejó. Así, pues, sabiendo que se halla atacado de fiebres, le traje esta leche y estas legumbres tiernas. Me ha tratado con rigor, porque no conoce el fondo de mis sentimientos y porque además, su santidad es demasiada para comprender el caso. ¡Si tuviéseis la bondad señor, de guardar esta leche y estas legumbres para hacer que se las sirvieran sin que él lo sospechara! Debéis hacerlo si es qne la salud del Rey os interesa.

—Lo procuraré—dijo Joinville—Sois un buen hombre, si serlo es posible fuera de la verdadera religión, y sobre todo cuando, habiéndola conocido, se la ha abandonado por interés ó por miedo. Pensad en vuestra alma y volved á nosotros.

—No tengo ya—replicó Alí-Eddin—la fe suficientemente viva. Estoy harto apegado á los bienes de este mundo, lo confieso.

Mientras los cruzados estuvieron en Mausurab, Alí Eddin buscó siempre la ocasión de verles y de hablar con ellos. Una tarde encontróse en un patio cercado de muros en el cual los infieles tenían presos á muchos caballeros y otras personas de diferente condición. Unos emires, ignorando ó fingiendo ignorar que el Rey había pagado el rescate de todos los cautiuos, hacíanles salir de aquel recinto uno tras otro, preguntándoles. «¿Quieres renegar?» A los que no querían se les ponía á un lado y se les cortaba la cabeza, y á los que renegaban se les ponía en otro lado.

Pues bien, Alí-Eddin no podía menos de menospreciar á los últimos, por más que en otro tiempo él hiciera como ellos. Pero á los que preferían la muerte á ser apóstatas, les admiraba y compadecía vivamente. Y cada vez que interrogaba á un cristiano, Alí temía verle aparecer cobarde á fin de escapar, ó que perdiese demasiado la entereza.

No pudiendo ya soportar aquello, fuese al señor de Joinville; supo entonces el tratado hecho por el Rey, púsolo en conocimiento de los emires, y pudo de este modo salvar á la mayor parte de los prisioneros.

Llegó esto á noticia del Rey. Ni aun así quiso ver al renegado; pero dijo al señor de Joinville:

—Ese hombre, á lo que parece, no está aun endurecido. Su acto de caridad me infunde la esperanza de que ha de concederle Dios la gracia de abjurar su apostasía.

Estas palabras fueron referidas por Joinville á Alí, el cual mostróse muy conmovido de que el Rey de Francia pensase en él sin cólera.

Entre tanto los caballeros cristianos ejercitábanse en las armas todas las mañanas en un campo próximo á la ciudad; Alí asistia á tales juegos siempre que se lo permitían sus negocios. Jamás se cansaba de ver el espectáculo, y complacíase en decir que los cristianos aventajaban en destreza á los sarracenos.

Vendía á los cristianos telas, perfumes, piezas de armadura y objetos piadosos, siempre al precio más reducido y escuchaba sus conversaciones por el dulce gusto de oir los nombres de las ciudades y los ríos de su patria y los sonidos del habla francés.

Algunos días después, Alí-Eddin, disfrazado de mendigo, asistió á la misa que todas las mañanas se celebraba á puerta abierta en la cámara del Rey, á la cual admitíase á cuantos llegaban mientras hubiera sitio.

El Rey oraba con tan ardiente fervor, que su rostro iluminábase y aparecía con angélica hermosura.

Alí estaba junto á una de las puertas. Miraba al Rey abiertos de par en par los ojos. Mientras iban sucediéndose las ceremonias de la misa, las cuales no presenciara desde hacia muchos años, recordaba los gestos y las oraciones de su iglesia de Provins y de la tierra francesa.

El Rey, saliendo, reconocióle bajo sus harapos de mendigo, y le habló de esta suerte:

—Gautier de Provins, quereis volver á nosotros?

—Señor—respondió Alí—bien quisiera, mas no puedo todavía.

Joinville intervino diciendo:

—Señor, ese renegado no es ningún perverso. Si vos prometiéseis asegurarle la subsistencia y defenderle contra los dicterios de los franceses, estoy seguro de que volvería á entrar de todo corazón en el seno de la Santa Iglesia.

—Esto sería harto fácil—contestó el Rey—pero, es menester que su regreso sea un completo sacrificio, pues de otro modo nada valdría, Gautier de Provina ¿temes aun la pobreza y las injurias?

El renegado nada contestó. Pensaba en sus tesoros, en sus jardines y en su rica morada.

—¡Pobre hombre!—dijo el Rey tristemente.

El Rey Luis trasladóse á Jafa y después á Sayette, é hizo grandes trabajos de mortificación en estas ciudades.

Por donde quiera le seguía el renegado Reuníase secretamente con los proveedores y obtenía para el Rey condiciones equitativas.

Su mayor dicha, mirar algunas veces de lejos; porque no se atrevía á aproximársele. Y no ecchaba de ver que su comportamiento comenzaba á despertar la desconfianza de los infiles.

En Sayette, el Rey hizo sepultar á los cristianos que los sarracanos habían muerto. El mismo conducía los cadáveres corrompidos para meterlos en la fosa, y hacíalo sin taparse las narices, mientras los demás se las tapaban.

Alí-Eldin lo vió y maravillóse, tanto más siendo como era, por su parte, sensible á los fragantes olores, á los contactos suaves y á todas las delicias de una vida suntuosa y muelle.

Cuando en el Puerto de San Juan de Acre, el Rey se disponía á entrar en la nave que debía conducirle á Francia, Alí Eddin presentóse ante él.

—¿Eres tú, Gautier de Provína—le dijo el monarca—¿Quieres venírte con nosotros?

Alí se arrodilló diciendo:

—Señor, antes de partir os suplico me digais que no sentis contra mí, enojo.

No bien hubo dicho esto, cayó repentinamente de espaldas atravesado por una flecha. Esta fué disparada por una mano próxíma al muelle, por la mano de un infiel receloso, que desde hacía algún tiempo vigilaba á Alí Eddin, y no pudo soportar verle á los pies del Sultán de los franceses.

El Rey se inclinó sobre Alí, vió que estaba muerto, y persignóse.

—Roguemos por él—díjo—No abominará el Rey de Francia del renegado que por causa de él perdió la vida. Ese hombre temió la pobreza y los reproches, pero no ha temido exponerse á la muerte. Esto es lo mejor, sin duda, que le pudo acontecer. ¡Ojalá su sangre borre su apostasía! ¡Y dignese el Señor recibir su alma inquieta!

JULIO LEMAITRE,

de la Academia francesa

La prensa madrileña

«La Epoca»

Hace notar este periódico en su edición de esta noche el liberalismo del señor Moret por el art. 1.° de su decreto sobre administración municipal.

Recuerda que lo que se preceptúa en dicho artículo fué derogado por una real orden de 1903 dictada por el Gobierno conservador, mediante la cual podrán ser elegidos concejales los ciudadanos más humildes, pues se consideraba como pago de contribución el tener cédula personal.

«El Imparcial»

Dice en el artículo de fondo que la reforma de la policía que hizo La Cierva, mermando las atribuciones al gobernador civil de Madrid, fué hecha para mortificar al marqués del Vadillo, que entonces ejercía aquel cargo.

Considera que una prueba de este aserto es que en el proyecto de ley de Administración local, del señor Maura, desaparece toda esta reforma que dice se implantó ilegalmente.

Añade que si se consultara al Consejo de Estado anularía tal reforma como anuló la disposición del señor Silvela, respecto á la supresión de los derechos de cesantía de los ministros.

El "Mundo,,

En su artículo de fondo, que titula: Moret cansado y abúlico—En el poder sin gobernar», censura al presidente del Consejo por varios motivos, incluso por el proyecto de descentralización.

Dice que en cuanto á la guerra á pesar de lo que afirman los diarios oficiosos, tampoco el Gobierno ha fijado una actitud, y añade:

Proyectar el aumento del contingente armado, no es decir como vamos á obrar con respecto á Melilla.

Estamos, pues, ante un Gobierno, que habiendo pedido el poder con verdadera desesperación para salvar de un hundimiento a España, nada hace para evitar esta supuesta inminencia de hundirnos.

Esta acción ministerial es tanto más triste, cuanto que no existe para lo que pudiera convenir para lo inútil y aun para lo malo; pero para todo lo que desacredite, bieu trabajan, se afanan y luchan los ministros.

«El Correo Español»

«Vuelta á empezar» titula su editorial que es muy extenso, y dice entre otras cosas:

Cuando la prensa en general daba por rotas y deshechas las relaciones entre los partidos conservador y liberal á consecuencia de la implacable hostilidad aconsejada por el Sr. Maura á sus huestes, nosotros sostuvimos siempre que tuvimos ocasión de hacerlo, que esta ruptura sería pasajera, como riña de novios por por una futeza cualquiera.

Añade que ya las cosas se están preparando para que los dos partidos turnantes en el Poder sigan tranquilamente como hasta aquí.

«La Correspondencia de España

Insiste este periódico en que se han borrado completamente las diferencias entre los señores Maura y Moret, habiendo llegado ambos á un acuerdo respecto al encasillado en las próximas elecciones de diputados á Cortes.

Añade que tan definitiva es la paz, que una comisión del distrito de Mula que vino buscando candidato ministerial en frente del Sr. Lacierva no ha encontrado apoyo ni simpatía del Gobierno.

«El Universo»

Publica textos del anarquista Fabra y otros de Ferrer Guardia, para probar que encubrianbajo el nombre de escuelas modernas las enseñanzas puramente anarquistas. Decía Ferrer: «Para no asustar á los gobiernos llamamos escuelas modernas, en vez de escuelas de anarquistas. Contra la autoridad y el veneno no existen más medios que el puñal y el veneno.

El Universo dice que el Gobierno debe aprender de Buenos Aires, cuyas autoridades expulsan á 3.000 anarquistas y suprimen periódicos, dictándose también leyes de excepción.

Extranjero

La cuestión del hierro

París 18.—Presidida por Barteaux se ha reunido esta mañana la Cámara de los diputados para proseguir la discusión de la reforma aduanera, examinándose el artículo que se refiere á los hierros de fundición.

La Comisión propone que se mantenga el derecho actual sobre toda clase de fundición en bruto, el cual es de 1'50 fr.

El diputado Galpin defiende una enmienda con tendencia á reducir aquel derecho en sus dos terceras partes, pues ha dicho que el descubrimiento de unas minas en Briey ha de mejorar de tal modo la situación de los establecimientos siderúrgicos, los cuales viven ya ahora florecientes, que no ha de haber peligro ninguno en rebajar aquellos derechos de Aduanas.

El diputado Lebrun se opone á que sea tomada en consideración la anterior enmienda, pues dice que los industriales franceses pagan muy caro el cok, lo cual les pone en situación desventajosa con respecto á los extranjeros, por lo cual la rebaja de los derechos de Aduana perjudicaría mucho á los Altos Hornos de todos los departamentos franceses; la continuación del debate se ha señalado para el próximo miércoles.

Huelga de sastres

En Lyón se han declarado, en huelga, los sastres de señora, quedando así privadas de sus obreros 22 casas importantes; los huelguistas piden que se aumente su salario y que se uniformice por categorías, rebajando á nueve las horas diarias de trabajo.

Lampistería EL AGUILA

LÁMPARAS GAS Y ELECTRICIDAD É INSTALACIONES. VIDRIOS PLANOS Y PRIVILEGIADOS.

BALDOSILLAS PARA LUMBRERAS. CANALES Y TUBERÍAS DE ZINC Y PLOMO. GASÓMETROS ACETILENO

Bombas, Griferia y Depósitos

EL AGUILA, Brossa, 30--PALMA

NUESTROS ANUNCIOS SE DIRIGEN PRECISAMENTE Á LAS PERSONAS INDIFERENTES. LAS PERSONAS CALCULADORAS Y QUE CUIDAN DE SU SALUD, NO IGNORAN QUE

El café tostado Llofriu

es el mejor, y que à él deben su buena digestión

Probarlo una vez, es adoptarlo para siempre

Antigua Casa Guasp

de FRANCISCO SALVAT

COLON 2—4—10 y LUZ 27—29 y 31

Grandes existencias en Uovedades

PRECIOS LIMITADISIMOS EN TODOS LOS ARTICULOS

OCASION—Ricos cortes de Pañete á 8 pesetas, colores de moda.

Id. Cortes abrigo pañete liso á 5 pesetas id.

REGALO.—Por cada compra que se haga por valor 25 pesetas se regala una participación de UNA PESETA al número 9.794 del sorteo de Navidad.

Antigua Casa GUASP

†

Don Bartolomé Frau Pou

Capitán de la Marina Mercante

Falleció en el naufragio del bergantin goleta «Ballester» ocurrido el dia 22 de Septiembre en aguas de Canarias

E. P. D.

Su desconsolada viuda, hijos, hermano político y demás familia, ruegan á sus amigos y conocidos asistan á alguna de las misas del turno que en sufragio de su alma se dirán en la parroquial iglesia de Santa Cruz el lunes próximo día 22 del actual de siete á nueve y media de la mañana, por lo que recibirán especial favor.

Información

Un recurso

Por el respectivo Ministerio ha sido resuelto desfavorablemente el recurso que con fecha 19 de abril del corriente año interpusieron varios aspirantes á las plazas de Oficial y Auxiliar de Secretaría de la Junta provincial de Instrucción pública de Baleares y por el que pedían se declarase la nulidad de las oposiciones verificadas para proveer dichas plazas.

Antes de efectuarse estos ejercicios la expresada Junta de Instrucción pública informó en un sentido completamente favorable al interés y deseos de aquellos aspirantes, pero más tarde opinaron en contra la Subsecretaría del Ministerio del ramo y el Real Consejo de Instrucción pública, en pleno, habiéndolo hecho también recientemente el indicado Ministerio.

Se susurra que los recurrentes aludidos interpondrán contra la resolución ministerial recurso contencioso administrativo.

De Instrucciòn

Leemos que reina animación entre los escolares de la Universidad de Barcelona para constituir la primera Asociación general de estudiantes bajo el tipo de las del mismo orden que funcionan en Alemania y que tantas ventajas reportan á los estudiantes, contribuyendo además á levantar el prestigio de las Universidades.

El catedrático doctor Murna, que ha sido durante tres años alumno de las Universidades de Munich y Leipzig, se ha encargado de leer el discurso-programa en el acto de costitución provisional que tendrá lugar mañana, sábado, á las cuatro de la tarde, en el salón doctoral co la Universidad, galantemente cedido con dicho objeto por el señor barón de Benet.

A dicho acto han sido invitados los catedráticos de las distintas facultades y escuelas especiales.

Asuntos municipales

Durante la próxima semana, estarán encargados de los servicios de inspección de Gobierno y Policía, don José Sampol y Vidal; de Beneficencia y Fomento, don Francisco Ferrer de San Jordi; de Alumbrado, don Pedro Ferrer, y de Ensanche y Murallas, don Antonio Rosselló y Cazador.

*

Con el objeto de proceder al estero de las oficinas municipales, estas permanecerán cerradas el lunes y martes próximos.

*

Esta mañana el Alcalde señor Barceló, ha visitado al señor Gobernador.

Conferencia

El presidente del «Círculo de Obreros Católicos» ha tenido la atención que agradecemos, de invitarnos á la conferencia que dará el M. I. Sr. D. Nadal Garau, el domingo 21 á las ocho de la noche, cuyo tema es: «Derecho de los católicos á vivir y obrar como católicos.»

Amenizarán el acto las guitarras y bandurrias de la Escuela Municipal de ciegos, representándose, además, un entremés.

Vertedero

No bastaba que continuara en su sitio el terraplén del que varias veces nos hemos ocupado, afeando la plaza de la Iglesia, de Santa Catalina y convertido en inmundo estercolero. Era necesario para que nada le faltara, acudieran á verter en aquel punto el fango extraído de alguna letrina ó pozo; y efectivamente, esta mañana hemos contemplado como un carretero tranquilamente ejecutaba tal operación, sin que en esa faena se viera molestado siquiera por la presencia de un guardia municipal, que en completo olvido tienen tan céntrico sitio.

Denunciamos el abuso por si la autoridad tiene á bien poner al mismo remedio.

Cartera del obrero

Mañana domingo, á las diez y media, se reunirá la Junta General de la Juventud Socialista Palmesana.

*

Probablemente, el próximo 1.° de diciembre comenzará á funcionar la Base Múltiple de la Federación.

*

Mañana domingo á las tres de la tarde, en la Federación de Sociedades Obreras, se reunirá la Comisión nombrada para hacer los trabajos para el establecimiento de una cooperativa.

El tiempo

Hoy ha amanecido ¡un día espléndido. En el cielo ni una nube. El sol brillaba con todo su esplendor, como en días de primavera.

Soplaba viento fresco.

Notas del Carnet

Personales

Ha sido nombrado Conciliario del «Centro Católico» de San Luis (Mahón), nuestro amigo el reverendo don Cristóbal Timoner, cura párroco de dicho pueblo.

***

En los exámenes del segundo ejercicio celebrado en Barcelona en el Centro de Telégrafos, han sido admitidas las opositoras señoritas doña Catalina Adrover, doña Dolores Ballester, doña Dolores Carbonell y doña Balbina Cerdá.

Necrológica

En Villa Carlos ha fallecido don José Estela y Calafat, tío de don Cristóbal, don José y don Miguel Estela, y tío político del señor Cabot, capitán del vapor «Monte Toro», á quienes damos nuestro sentido pésame, y deseamos para el difunto el eterno descanso en el seno del Señor.

***

El lunes próximo, día 22 del actual en la parroquial iglesia de Santa Cruz se rezará nn turno de misas en sufragio del alma del capitán de la Marina Mercante don Bartolomé Frau y Pou, perecido en el naufragio del bergantín goleta «Ballester», ocurrido el 22 de septiembre último en aguas del archipiélago Canario.

Enviamos á su atribulada familia la expresión de nuestro pésame más sentido.

De viaje

Esta tarde en el vapor «Bellver», han salido para Barcelona, don Ramón Estrañy, don Enrique Martí, Viuda de Robert y dos hijos, don Francisco Bernareggi, don Pedro J. Salvá, don Ramón Pascual y otros.

***

También ha salido para Barcelona desde donde marchará á Madrid el Director de la «Isleña Marítima» don Sebasttán Simó.

***

A bordo del vapor «Cataluña», ha llegado hoy de Barcelona, nuestro amigo don Juan Dessy, al objeto de pasar una corta temporada en esta isla y visitar en el automóvil del Sr. marqués de Alonso de Se«ón los sitios más pintorescos de la misma.

RELIGIOSAS

PARA MAÑANA

Santos.—Rufo, Esteban Honorio y Alberto.

Cuarenta Horas.— Concluyen en San Miguel dedicadas al Sagrado Corazón de Jesús.

Exposición á las seis, á las siete y media misa de Comunión general con plática por el M. I. Sr. Garau, canónigo Penitenciario.

A las diez y Tercia y Misa mayor con música y sermón por el R. don Antonio Sancho, Catedrático del Seminario; por la tarde los actos de coro, rosario, Tríduo, procesión y solemne reserva de Su D. M.

Empiezan en San Cayetano en obsequio de la Madre del Amor Hermoso: Exposición y misa á las seis; á las diez y media misa mayor solemne con sermón por el R. P. Ramón Sellas, S. J.; por la tarde á las seis rosario y comenzará el Tríduo en honra de Ntra. Sra. del Amor Hermoso, con sermón por el nombrado P. Sellas, y después de la visita mensual solemne del Cuarto Domingo, se hará la reserva.

Otras funciones.— En la Misa mayor de la Catedral Basílica predicará el reverendo D. Luis Palmer, Maestro de Sagradas Ceremonias.

Mañana domingo. Por la noche se dará principio al Triduo que anunalmente en San Nicolás se dedica á Sta. Bárbara, celebrándose con exposición del Santísimo y sermón por don Bartolomé Pons, Pbro.

En San Felipe Neri, solemnes cultos en honra de las Vírgenes y Mártires Santa Catalina y Santa Cecilia.

A las diez de la mañana solemne bendición por el M. I. Sr. don Mateo Rotger, canónigo, de dos cuadros de alto relieve, que representan á dichas Santas y han de estar colocados en las paredes laterales de la capilla de la Inmaculada de Lourdes, apadrinando al de Sta. Catalina don Andrés Morell y Verd y la señorita doña Catalina Massanet y Moragues, y el de Sta. Cecilia los hermanos don Martín y la señorita doña Juana Maqués Canals; acto seguido Te-Deum y misa solemne en honor de Santa Cecilia, cantándose la de *Angelis* por el coro y el pueblo y predicando después del Evangelio el M. I. señor don Mateo Garau, canónigo Penitenciario.

Al anochecer, principio de un Quincenario en honor de Sta. Catalina.

En las iglesias de PP. Capuchinos la Venerable Orden Tercera tendrá su reunión mensual con los cultos y actos siguientes:

Por la mañana á las siete y media, misa de Comunión general con plática preparatoria por el Rdo. P. Director de la Orden.

Por la tarde á las cinco se reunirá la Congregación para la conferencia, según previene la santa Regla. A las cinco y media para todos los fieles, se expondrá S. D. M. y después del rezo de Rosario, se cantará un Trisagio popular, predicando á continuación el Rdo. P. Fidel de S. Aciscio, capuchino.

Se terminará con la Bendición y Reserva.

Habrá *Absolución general* para los terciarios y adoración de la Reliquia del Seráfico Patriarca.

En la Meaced, por la tarde á las seis, continuación del novenario de Nuestra Sra. de Belén, con sermón por un P. de los SS. CC.

En Montesión: La Presentación de Ntra. Sr.; fiesta titular de la Iglesia. Por la mañana á las siete y media misa de Comunión general; por la tarde á las seis función de los Seglares Católicos con sermón por el R. P. Guillermo Vives.

De Teatros

Lírico

Esta noche tendrá lugar en este teatro el estreno de la fantasía cómica lírica de Lapuente y Pascual Frutos, música de Lleó y Foglietti, titulada *¡Si las mujeres mandasen!* con cuya obra debutará la Banda de Cornetas.

Mañana á las tres y media se pondrá en escena *El Pollo Tejada*, á las cinco *Aquí hase farta un hombre* y *Las mil y pico de noches* y por la noche *El mètodo Gorritz*, *¡Si las mujeres mandasen!* y *Las mil y pico de noches*.

El lunes á las seis y media tendrá luhar la primera sección popular á *diez cèntimos la entrada*, poniéndose en escena *La alegria del batallon*.

Por la noche se estrenará el entremés *Carranque*.

La Protectora

Para hoy y mañana se anuncian en este cine escogidos programas en los cuales figura el estreno de varias interesantes películas.

Bostón.—Inmenso surtido de calzado de goma á precios de fàbrica. Perfumeria Inglesa.—Cadena—6.

Compañía Mallorquina de Vapores

El acreditado vapor

Isleño

Saldrá de este puerto para el de

MARSELLA

el jueves 25 del actual á medio día.

Admite carga y pasaje para dicho punto.

Despacho calle Palacio número 26.

Palma 20 de Noviembre de 1909.—El Naviero-Director, S. Simó.

AYUNTAMIENTO

SESION DE ANOCHE

Ayer noche el Ayuntamiento celebró sesión. La presidió el Alcalde señor Barceló y asistieron los señores Planas, Ferrer, Cortés, Rebassa, Quijada, Sampol y Vidal, Rover, Fuster, Trián, Bennasar, Ruíz, Calvet, Sampol y Ripoll, Canet, Mas, Pou (D. Fernando), Alorda, Alemany, Ramis, Llabrés, Servera, Oliver y Roca, Serra, Pou (D. Antonio), Ballester, Sureda, (D. Enrique), Ferrer y Balaguer, Rover, Oliver y Xamena y Villalonga.

Acta

Se leyó y aprobó el acta de la sesión anterior.

El nuevo Alcalde

Se dió cuenta de unas Reales órdenes, admitiendo una, la dimisión de Alcalde presentada por D. Enrique Sureda, y nombrándose en la otra, Alcalde de Palma á don Bartolomé Barceló.

El *señor Alemany* propone que conste en acta la satisfacción con que el Ayuntamiento ha visto el buen desempeño de la Alcaldía por parte del señor Sureda.

Así se acuerda y el señor Planas, en nombre del señor Sureda, agradece el acuerdo.

Seguidamente el *señor Barceló* se levanta y dice:—Este elevado puesto en el que me han encumbrado, no me corresponde, ni por mis deseos, ni por mis méritos, ni por mis condiciones. Nada tiene de codiciado por los sinsabores que á menudo proporciona. Es envidiable por el honor de vuestra cooperación.

Mi paso por esta Alcaldía será breve: toca casi á su término el período de tiempo á que por voluntad de mis electores tengo designado como concejal; me sucederá con seguridad quien, poseído de más aptitudes, pueda emprender las mejoras que esta capital está reclamando.

Me limitaré á cumplir vuestros acuerdos inspirándome siempre en principios de estricta imparcialidad y justicia.

Jamás dejará de serme grato vuestro concurso ni vuestra compañía en mi despacho para atender á vuestras solicitudes; allí me tendréis de doce á dos todos los días.

Confío en que la acertada gestión de los tenientes de Alcalde en sus respectivos distritos, en quienes delego todas las atribuciones que la ley me concede, me aligerarán la pesada carga que gravita sobre mis hombros. Suplico á dichos señores tenientes de alcalde que vigilen escrupulosamente y en particular para evitar la adulteración de los alimentos; su plico en fin el concurso de todos vosotros para ayudar á la administración del municipio de Palma,

Saludo á la prensa local á la que me ofrezco incondicionalmente y tengan la completa seguridad que los ecos de la opinión recogida por los diarios han de encontrar en esta Alcaldía una atención inmediata.

Saludo también al laborioso y pacífico vecindario de esta ciudad y para oir sus quejas, sus deseos y sus necesidades estarán siempre abiertas de par en par las puertas de la Alcaldía.

El *señor Planas* celebra el nombramiento y agradece en nombre de la minoria conservadora sus buenas disposiciones, ofreciendo apoyarle en todos los asuntos, principalmente en los que se refieran á los intereses del Ayuntamiento.

El *señor Calvet* felicita al Sr. Barceló y dice que tendrá su apoyo para todo. Lamenta que al frente de la Alcaldia, haya de permanecer tan corto espacio de tiempo pues que esto no le permitirá desarrollar las ideas que acaso tuviera.

El *señor Rebassa* en nombre de la minoría republicana felicita al señor Barceló; y con el señor Calvet lamenta que tenga que desempeñar la alcaldía por tan poco espacio de tiempo y ofrece el apoyo de los republicanos para desempeñar su gestión desde la presidencia.

El *señor Barceló* agradece las frases que se le han dirigido.

Asuntos varios

Se aprobaron varias cuentas.

Se leyó una relación de los Alcaldes de barrio que el Alcalde ha nombrado.

Se dió cuenta del expediente de declaración de prófugo al recluta Emeterio Antolí Llabrés, del reemplazo de 1908.

Se da lectura á un dictamen de la Comisión de Hacienda relativo á la división de asuntos en la Comisión de Ensanche y Murallas, En aquél se muestra conforme en que se dividan en dos la Comisión.

La misma Comisión emite dictamen sobre las atenciones por material de la Escuela de Comercio, y pide la Comisión que antes se haga un presupuesto del coste del material.

Se acordó elevar un recordatorio á los pueblos del partido para el pago de la deuda.

Se acordó pasara á la Comisión de Gobierno y Policía el expediente de subasta de los puestos fijos de la plaza Mayor que vencen en 31 de diciembre y la reglamentación de la venta, para que haga las modificaciones que crea necesarias.

Se leyó un dictamen de la Comisión de Hacienda proponiendo nombrar á don Guillermo Gelabert para el cargo de administrador recaudador de impuestos y arbitrios municipales, mediante la fianza de 10.000 pesetas.

A propuesta del señor Ferrer se acuerda quede ocho días sobre la mesa.

La Comisión de Hacienda participa al Ayuntamiento que se ha presentado para ante la Junta Municipal una reclamación contra el arbitrio sobre ocupación del espacio público por balcones.

La misma Comisión entiende que se debe proponer á la Junta municipal un aumento en la cantidad señalada para cuota provincial en 1910. Así se acuerda.

Se acordó conceder una prórroga á don Francisco Gibert para la circulación de los coches destinados al transporte de carnes á los suburbios.

Se leyó un dictamen de la Comisión de Gobierno y Policía proponiendo se concedan diferentes permisos á varios dueños de carruajes que solicitan puesto en las paradas,

A petición del *señor Sureda* se acuerda quede ocho días sobre la mesa.

Se acordó que el lunes y el martes próximos se proceda al estero de las oficinas municipales.

Se aprobaron varios traspasos de sepulturas.

Se aprobó el acta de la recepción definitiva de las obras realizadas en el Cementerio por don Juan Garau Sastre.

Se acordó construir una garita para la Cárcel.

Se acordó gratificar con 25 pesetas á don Bernardo Tomás, por los servicios prestados á la brigada sanitaria.

El *señor Oliver y Roca* pide igual gratificación para el otro individuo de la brigada don Jaime Verd.

También se acuerda.

Sobre un teléfono

La Comisión de Fomento y Beneficencia propone que el teléfono del Coll d'en Rebassa se instale en casa del Sr. Alcalde de barrio.

El *señor Sureda* se extraña de este cambio, cuando hace un mes proponía la comisión lo contrario.

El *señor Fuster* apoya el dictamen.

Se lee un oficio del Maestro de la escuela de referencia diciendo que el teléfono no puede estar instalado en otro sitio que en la sala de clases, siendo esto un inconveniente pues al hablar con el teléfono, los niños se enteran de lo que se habla.

El *señor Ramis* aplaude el acuerdo de la Comisión.

El *señor Sureda* no tiene inconveniente en que se apruebe el dictamen, pero le ha extrañado que en tan poco espacio de tiempo la Comisión tuviera distinto criterio.

Se aprueba el dictamen.

Más asuntos

Se acordó destituir á los sepultureros don José Crespí y don Mateo Planas y nombrar á otros dos, que son don José Moll Serra y don Juan Balada Almirall.

Se concedieron diferentes permisos para obras particulares.

Se concedió una gracia de tres dineros de agua á doña Concepción Roca para una casa de la calle de Sindicato.

Concedióse permiso á don Joaquín Bibiloni para el cambio de una arqueta en la calle de la Campana.

Se acordó proceder al derribo por ruinosa de una casa de la calle de la Galera angular con la de los Hostales y Milagro.

Se concedió un permiso de obras en el Ensanche.

Se acordó adquirir diferentes herramientas para el derribo de las murallas.

Se acordó autorizar á la Alcaldía para que pueda vender los materiales resultantes del derribo de murallas.

La plaza de Secretario

Se dió lectura de una proposición de los señores Quijada y Calvet quienes en vista de que se han reintegrado por el reciente Real decreto las atribuciones á los Ayuntamientos proponen se abra un concurso para proveer la plaza de Secretario de este Ayuntamiento y al efecto proponen que se señale un plazo de quince días y se expecifican las bases á que deberán sujetarse los concursantes.

El *señor Sureda* dice que antes de entrar en la discusión de esta proposición, pide que se dé lectura á la exposición que el Ayuntamiento, hace menos de un mes, acordó elevar al Exmo. señor ministro de la Gobernación.

Se lee dicho documento.

El *señor Sureda* antes de ocuparse de la proposición, pide que la Presidencia diga si el actual Gobierno ha resuelto algo sobre la referida exposición.

El *señor Barceló* manifiesta que no tiene noticia de ello.

El *señor Quijada* presenta el Real decreto últimamente publicado, y pide que se lea parte de él.

Así se hace.

El *señor Sureda* estima que el estado legal del asunto es de verdadera importancia para la seriedad del Ayuntamiento. Dice que hace menos de un mes, el 29 de octubre, dirigió una exposición el Ayuntamiento al ministro de la Gobernación, en súplica de que se aclarara el concurso anunciado para que se concediera un plazo de dos días para presentación de solicitudes, y si esto no se aprobara, que señalara la forma en que tenga que efectuarse. Esta exposición no se ha contestado. No se sabe pues si aquel concurso es válido ó nulo; no es decoroso ni justo pue ahora resolvamos todo lo contrario. ¿Cómo vamos en el día de hoy á votar una cosa contraria á la acordada? El Real decreto que ha presentado el Sr. Quijada no es contestación á la exposición. ¿Qué se reintegran á los Ayuntamientos todos sus derechos? Esto no es contestar: Además, el Real decreto no está vigente, pues según la Ley, los reales decretos no están en vigor hasta después de transcurridos veinte días.

Dece que el Real decreto todavía no se ha publicado en el *Boletin Oficial*. ¿Qué se publicó en la *Gaceta*? ¿Y qué? A mi no me dice nada. Estima que debe suspenderse la discusión de este asunto hasta que venga la resolución de aquella exposición que hace un mes elevamos al ministro de la Gobernación.

Pero hay otra razón. Entiende que no es conveniente que el actual Ayuntamiento nombre ahora Secretario, puesto que la mitad va cesar en sus funciones dentro de poco. Lo correcto sería que el nombramiento lo hiciera el nuevo Ayuntamiento ya que tanto tiempo hemos pasado sin secretario.

Insiste en decir que cree conveniente que antes de resolver se espere la resolución de la exposición elevada al ministro de la Gobernación,

El *señor Quijada* manifiesta que hace cuatro meses que él ya expuso al señor Sureda la necesidad de que se nombrara secretario, y en su consecuencia, se trató en Comisión de Gobierno y Policía de este asunto, la cual entendió que debía elevarse la exposición pidiendo la nulidad ó validez del concurso de secretario. El ministro, seguramente para no tener que contestar á otras peticiones análogas, ha publicado el Real decreto que se ha leido, en el que se faculta á los Ayuntamientos para nombrar secretario. Entiende que el Ayuntamiento puede nombrar seccretario.

El *señor Pou* (D. Antonio) dice que al eleva.se la exposición al Ministro, el Ayuntamiento estaba en duda de si era ó no válido el concurso anunciado; pero posteriormente se ha publicado un Real decreto por el que se devuelven á los Ayuntamientos los derechos que antes tenían y en especial el de nombramiento de secretarios. Sostiene que los reales decretos son ejecutivos desde el día siguiente á la promulgación.

Entiende que no hay para qué dejar al otro Ayuntamiento el nombramiento de secretario, pueel actual, tiene iguales facultades que el que ha de venir.

El *señor Sureda* se ratifica en lo dicho. Dice que está donde estaba; que la proposición va á crear un conflicto al Ayuntamiento; yo no quiero ser cómplice de ello. En cuanto á lo que ha dicho el Sr. Pou, debo contestarle que los reales decretos ejecutivos al día siguiente de la publicación son los que hacen referencia á personal; pero los de interés general, son ejecutivos á los veinte días después de su publicación.

Se pasa á votación la proposición del Sr. Sureda de que no ha lugar á deliberar sobre este asunto. Es desestimada por 20 votos contra 10.

El *señor Presidente* pone á discusión la proposición.

El *señor Sureda* dice que no puede discutirla, porque ya ha dicho que no conoce el Real Decreto, salvo, que se prorrogue la discusión por ocho días.

El *señor Quijada* se opone.

Se pasa á votación la proposición de si ha de quedar ó no sobre la mesa; se acuerda por 20 votos contra 10.

Se abre discusión sobre el fondo de la proposición.

El *señor Sureda* dice que esta proposición se presenta sin antes de venir informada por la Comisión de Gobierno y Policía, que es la que ha entendido en este asunto; por esto propone que la proposición pase á informe de la referida Comisión.

El *señor Quijada* se opone á dicha proposición.

El *señor Ballester* también se opone á que pase á informe de la Comisión.

Se pasa á votación la proposición del Sr. Sureda siendo desestimada por 20 votos contra 10.

La presidencia pone de luego á discusión el asunto.

El *señor Sureda* dice que ya que no ha sido atendida su proposición de que no ha lugar á deliberar; ni de que quedara ocho días sobre la mesa, que se concede hasta para la colocación de un farol; ni de que pasara á informe de la respectiva Comisión, tendrá que entrar en el fondo del asunto. Dice que él no ha leido el Real decreto recientemente publicado, lo que han hecho todos los concejales de enfrente y por tanto, dice, tendrá que presentarse más enmiendas á la proposición.

La primera que presenta, es que la plaza de secretario se provea por medio de pública oposición y que el plazo de admisión de solicitudes, en vez de ser de quince dias, sea de un mes, dada la importancia del asunto y para que puedan presentarse con más tiempo solicitudes.

Durante la proposición del señor Sureda, y en el momento en que este señor decía que la plaza debía proveerse por medio de pública oposición, el señor Ramis interrumpióle, diciendo:

—«Pública subasta.»

Que el público y los concejales acogieron con risas.

El *señor Sureda*, rogó al señor Ramis que le dijera lo que habia dicho en la interrupción, pues que no le había entendido.

Entonces el señor Ramis dijo—Entendí que el señor Sureda había dicho «pública licitación» y yo dije «pública subasta» por entender que habia gran diferencia entre oposición y licitación.

El *señor Sureda*—Y tanta. La misma que hay de S.S. á mí.

El *señor Ramis*—Ya lo lo creo que hay diferencia—Contestó indignado el señor Ramis.

Algunos concejales también protestaron. En el público se promueve conato de escándalo.

La presidencia interviene para decir que en su concepto las palabras del señor Sureda no envolvían ofensa para el señor Ramis, como entendía que éste no habia tratado de molestar al señor Sureda.

El señor Sureda, dirigiéndose al señor Alcalde, manifestó que no había hecho más que contestar á una interrupción del señor Ramis; añadiendo que él no estaba acostumbrado á discutir en esta forma y que su costumbre no era molestar á nadie.

El *señor Ramis*—¡Quiá! S.S. es incapaz de ofender á nadie.

Protesta con energía el señor Sureda, se cruzan de nuevo frases que es imposible entender y el Alcalde impone silencio á campanillazos.

Después de restablecido el orden, el señor Ramis se extraña de que no se haya hecho cargo de la proposición que se ha presentado y se opone á la enmienda.

Se pasan á votación la proposicición y la enmienda del señor Sureda.

Es desestimada la enmienda por 20 votos contra 10 y en su cnnsecuencia es aprobada la proposición.

Ruegos y preguntas

El *señor Ramis*, pide que se ponga en condiciones de circulación el camino de Son Pons dels Uyastres.

El *señor Sureda*, se opone.

Se pasa á votación la petición del señor Ramis siendo aprobada por 15 votos contra 10.

Se acuerda, á propuesta de la Presidencia, que en vista de que el señor Sureda había dejado de pertenecer á la Comisión de Ensanche, fuera nombrado de la de Hacienda.

El *señor Alorda*, pide que se activen las obras de la calle de San Miguel.

El *señor Alemany*, da cuenta de que cumpliendo el acuerd odel Ayuntamiento telegrafió á Valencia durante el homenaje al señor Llorente; y propuso y se acordó agradecer al capitán del *Lulio*, señor Orell el encargo que se le hizo de entregar el obsequio del Ayuntamiento al señor Lloreute.

Y se levantó la sesión.

Gacetillas

Edicto—El Alcalde de esta ciudad ha publicado uno delarando incursos en el primer grado de apremio á los contribuyentes por arbitrios sobre ocupación de la vía pública que no han hecho efectivas sus cuotas, pudiendo hacerlo en un plazo de cinco días con los recargos impuestos.

—

Almanaque.—Se ha puesto á la venta en la librería Tous, el correspondiente al año de 1910 de la interesante revista «Ilustración Española y Americana».

Contiene un sumario muy interesante.

—

Nueva junta—La directiva de la sociedad «La Instructiva y Coral del arrabal de Santa Catalina ha quedado constituída en la siguiente forma:

Presidente, don Antonia Frau; Vicepresidente, don Bartolomé Oliver; Depositario, don Antonio Castell; Secretario, don Daniel Castell; Vice secretario, don José Torres; vocales, don Tomás Grau, don Jaime Pujol, don Bartolomé Ferrer y don Jaime Gual.

—

Llegada.—Ha llegado á Mahón el padre Luís Casas de la Compañía de Jesús, habiendo salido en el automóvil-correo del interior para Ciudadela, al objeto de celebrar ejercicios en los diferentes institutos religiosos de aquella ciudad.

También ha llegado á la capital de Menorca para encargarse de la dirección de la Estación Sanitaria de aquel puerto, el médico señor Miranda, recien nombrado para dicho destino.

—

Tomando el Serobiol aumenta el apetito, el peso y la resistencia muscular.

Por Telégrafo

La guerra en el Rif

Buen tiempo—Trabajando

Madrid 20 (2'15 m.)

Melilla.—Ayer cesó de llover, despejándose por la noche el cielo.

Hoy ha hecho un día espléndido, reinando gran alegría en los campamentos.

Los soldados han empezado los trabajos para remediar los desperfectos ocasionados en los respectivos campamentos por las últimas lluvias.

Disensiones entre las kábilas

Melilla.—La noche ha pasado con tranquilidad en todas las posiciones.

Desde las avanzadas de la vertiente Sur del Gurugú se oyeron algunos disparos, suponiéndose que luchan entre sí los cabileños que tienen discrepancias entre sí, respecto de la paz.

Movimiento de enfermos

Madrid 20 (2'15 m.)

Melilla—Ha fondeado en este puerto el vapor «Menorquín», procedente de Málaga, conduciendo á buen número de soldados enfermos y heridos que ya se hallan restabiecidos.

El vapor auxiliar número 6 de la Trasatlántica, ha zarpado para la Restinga, conduciendo víveres destinados á los obreros de las minas del Riff.

Después se dirigirá á la Bocana de Mar Chica con objeto de recoger á los heridos y enfermos procedentes de Nador y Zeluán.

Propuestas de recompensas

Madrid 20 (2'15 m.)

Melilla.—Se ha ordenado á los jefes de las columnas que comuniquen al ministerio de la Guerra los hechos de armas ocurridos en los meses de agosto y septiembre, con objeto de formular las propuestas de recompensas por méritos de guerra.

D. Carlos informa al Rey

El infante D. Carlos de Borbón, que ha regresado de Melilla con motivo de su reciente ascenso á general de división, ha estado en el despacho de S. M. el Rey para informar á Don Alfonso sobre la situación del Ejército en campaña y la marcha de las operaciones en el Rif.

Relevo de fuerzas - Enfermos

Madrid 21 (11'15 m.)

Melilla.-Ha fondeado el vapor «Sevilla» procedente de Cabo de Agua, conduciendo las fuerzas procedentes del relevo de aquella guarnición.

Han llegado de las islas Chafarinas varios soldados enfermos, que han sido dados de alta en aquel hospital.

Bajas moras en Alhucemas

Madrid 20 (2'15 m.)

Melilla.—Dicen de Alhucemas que se sabe que el confidente moro Larby ha manifestado que cerca de la cábila de Beniburriguel se halla también una mehalla del Sultán.

Asegura también dicho confidente que el fuego en estos días ha causado grandes bajas en el poblado de Ajdir.

Ayer tarde se oyó un vivo tiroteo en el campo vecino, suponiendo seria una escaramuza entre los rebeldes y las tropas imperiales.

HACIA LA PAZ

La comisión de las cábilas

Madrid 20 (2'15 m.)

Melilla.—Hoy vendrá la comisión de los moros del harka para conferenciar con el general Marina, para tratar las condiciones de paz.

La preside el Caid Ben Abahir, jefe de la cábila da Benisidel.

No vendrán El Mirian ni el hijo de ElChaldy, ni Abd-el-Kader, pues estos han dado amplia libertad á Ben Abahir para tratar la paz con el general Marina.

Conferencia aplazada

Melilla.—A causa de la insuficiencia del número de los representantes de las kábilas que han venido para negociar la paz con el general Marina, éste ha aplazado la celebración de la conferencia, dándoles un plazo improrrogable hasta el lunes.

El general Marina ha aceptado las excusas que le han presentado los que acudieron, de que no han venido todos los representantes de las kábilas á causa del estado malísimo en que se hallan los caminos á consecuencia de los últimos temporales.

Declaraciones de un adicto

Melilla.—Un moro adicto ha asegurado que la conducta de los moros sobre las negociaciones de paz no significa una desconsideración para España, pues proceden correctamente en todos sus actos.

Afirma que las cábilas se someterán sin la resistencia que opusieron al principio.

Terminó dicho adicto sus manifestaciones elogiando la política del general Marina en la negociaciones de paz.

Aconsejando la paz

Melilla.—Los moros adinerados de diversas regiones del Riff aconsejan á los cabileños que abandonen la actitud intransigente de algunas cábilas y se aprovechen de los beneficios que les ofrecemos si se someten.

Conferencia.—A la siembra

Melilla.—Esta mañana han conferenciado el moro adicto «El Gato» y el jefe de la comisión del Sultán, «El Bahir».

Ignórase lo que han tratado pero se supone que se han ocupado de las gestiones de paz.

Muchos moros han solicitado sembrar cebada en el territorio de Quebdana.

Esperando á un jefe moro

Melilla. — Espérase la llegada de una compañía del Regimiento de Africa, que vendrá á bordo del vapor «Sevilla».

El adicto Maimón se encargará de traer á la plaza al jefe moro Abd-el-Kader.

Le custodiarán fuerzas de caballería.

Llegada de los comisionados

Madrid 20 (2'15 m.)

Melilla.—A las cuatro de la tarde llegaron ayer los comisionados del harka, que vienen para tratar con el general Marina las negociaciones de paz.

Entre ellos figuran un hermano de Abd-el-Kader y los jefes de Benisidel, Hech Amar y Hanint Ben Pibi.

Los comisionados son en número de veintitrés.

Les precedía un escuadrón de Caballería.

Inmediatamente de llegar subieron á conferenciar con el general Marina, con quien estaban los generales Milans del Bosch, Muñoz Cobos, Huertas y del Real.

Los comisionados traían un toro, para sacrificarlo en obsequio de los generales españoles.

Abd-el-Kader.—Conferencia

Melilla.—Las impresiones que hay hasta ahora de las gestiones de los comisionados del harka son favorables.

Después que dichos comisionados estuvieron conferenciando con el general Marina, llegó el jefe Abd-el-Kader, acompañado del moro adicto Maimón, que es pariente suyo.

Ambos venían á caballo, custodiados por tropas españolas.

Seguidamente de llegar subieron á conferenciar con los generales de nuestro ejército.

Frente á la Capitanía general se había agolpada un numeroso gentío, el cual, silenciozo, presenció la llegada de los moros.

La permanencia de Abd-el Kader con el general Marina, fué muy extensa, prolongándose más de una hora.

Regresan los comsionados

Madrid 20 (2'15 m.)

Melilla.—Después de las cinco de la tarde salieron todos los comisionados del harka de conferenciar con el general Marina, regresando al campo en la misma forma que vinieron.

En el Aduar se han reunido dichos comisionados. Al partir estos para Melilla habían quedado numerosos grupos de moros, de á pie y de á caballo, esperanda el resultado de la conferencia.

Al pasar los comisionados por el zoco de El Hach no se detuvieron, ni se permitia que se les hablara desde el zoco, siendo custodiados hasta la plaza por fuerzas de caballería.

La Política

Los servicios de los arsenales

Madrid 20 (2'15 m.)

El ministro de Marina, general Concas, ha manifestado á los periodistas que actualmente se halla estudiando el proyecto de reorganización de los servicios de los arsenales del Estado.

Conferencias de Moret

El Presidente del Consejo, señor Moret, ha conferenciado con el ministro de Fomento Sr. Gasset, con el Subsecratario de Estado señor Piña, y con el Gobernador del Banco de España Sr. Merino, separadamente.

También le ha visitado el Sr. Fernández Latorre.

Conferencia importante

A última hora de la tarde, el Presidente del Consejo de Ministros señor Moret, visitó al Sr. López Domínguez, conferenciando ambos extensamente sobre la marcha de la política.

Se concede mucha importancia á esta entrevista.

Nuevo plan de Obras públicas

El exministro de Fomento, señor Gasset, ha puesto á la firma de S. M. un Real decreto preparando el nuevo plan extraordinario de Obras Públicas.

Las principales disposiciones del nuevo plan responden al objeto de que todos los ingenieros puedan salir al campo á realizar los estudios que son objeto del plan, para que se hagan prácticamente y con urgencia, á fin de que el Estado obtenga un máximo rendimiento de los gastos que figuran en el presupuesto.

A los ingenieros jefes se les obliga á dar cuenta detallada de los planos de las obras que se efectúan en sus respectivas regiones.

Recomiéndase á los ingenieros de Ferrocarriles y de las Juntas de Obras de Puertos que activen lo posible sus trabajos.

Se dejan sin efecto en dicho plan las modificaciones que se hicieron recientemente en las plantillas del cuerpo de ingenieros.

Se confirma-Entrevista

Madrid 20 (11'15 m.)

Se ha confirmado en el ministerio de la Gobernación, que D. Fernando Soldevilla, irá como adelanté, á ocupar la secretaría del Gobierno civil de Madrid.

La entrevista que tuvieron ayer los señores Moret y López Domínguez, en el domicilio de este último, fué afectuosísima.

Esta entrevista ha sido objeto de grandes comentarios en los círculos políticos.

La coalición izquierdista

Anoche en la Casa del Pueblo se reunieron los representantes de los socialistas, republicanos, federales, progresistas y radicales, para tratar de la próxima campaña electoral.

Se convino en anular cuanto hasta el presente se ha publicado sobre puestos y candidatos.

Los republicanos expusieron la necesidad de mantener una proporcionalidad de fuerzas.

Luego, sin discusión alguna, se acordó proponer los siguientes candidatos:

Para el distrito de Palacio, un federal.

Para el distrito de la Universidad, un socialista y un republicano.

Para el distrito de Chamberí, un socialista, un federal y un republicano.

Para el distrito del Hospicio, un socialista, un radical y un republicano.

Para el distrito del Centro, un federal, un progresista y un radical,

Para el distrito del Congreso, un progresista, un socialista y un radical.

Para el distrito de Buenavista, un republicano y un federal.

Para el distrito de la Latina, un radical; para el del Hospital un republicano; y para el de la Inclusa, otro republicano.

Hoy se reunirán de nuevo los representantes de dichos partidos para acordar las medidas de propaganda.

De elecciones

El Presidente de la Junta Municipal del Censo de esta corte ha enviado al Juzgado la lista de los presidentes de Mesa que faltaron ó se negaron á ejercer el cargo en las pasadas elecciones.

Reunión de conservadores

Zaragoza.— Se han reunido los conservadores de esta localidad bajo la presideneia del señor Ossorio y Gallardo.

Este leyó una carta del señor Maura en la cual recomienda la unión contra las izquierdas.

Se ha telegrafiado la adhesión al señor Maura.

El señor Ossorio marchará hoy á Madrid.

ECOS VARIOS

Nevarro Reverter en Valencia

Madrid 19 (2'15 m.)

Valencia.—A las diez de la mañana ha visitado el ex-ministro de Hacienda Sr. Navarro Reverter el Hospital provincial, á cuyo sostenimiento contribuyó mucho dicho ex-ministro.

Allí le recibieron el Director del Establecimiento, el Alcalde y varios concejales, el Obispo y algunos diputados provinciales.

Al llegar al Hospital el Sr. Navarro Reverter las bandas de música prorrumpieron en alegres pasodobles, y la multitud en ¡vivas! al protector del Hospital.

En la capilla del Establecimiento se cantó un «Te Deum, y en el despacho del Director se celebró la recepción.

Este pronunció un discurso recordando los beneficios que debe el Hospital al Sr. Navarro Reverter.

El Arzobispo y el Presidente de la Diputación se adhirieron á estas manifestaciones.

El Sr. Navarro Reverter contestó, expresando el cariño que siente por Valencia y ofreció su apoyo incondicional para cuanto represente el bienestar de Valencia.

Después se celebró un «lunch» y luego visitó el Sr. Navarro Reverter á los heridos de la campaña de Melilla, que se hallan en dicho Hospital, siendo objeto de varias ovaciones.

Un hallazgo arqueológico

Madrid 20 (2'15 m.)

Un súbdito americano se ha presentado en el Ministro de Estado manifestando, después de hacer la historia de su suerte y de su fortuna, que había comprado una casa en Ronda y que al ir á arreglarla tuvo que hacer para ello varias excavaciones, descubriendo varias ánforas llenas de monedas de cobre, plata y oro de varias épocas, en unión de varios otros objetos antiguos.

Añadió que al desconchar las paredes de la casa han aparecido pinturas de gran valor histórico.

En los zócalos se notan hermosos azulejos antiguos.

Agregó que ha dejado la casa vigilada y cerrada y que ha venido á dar cuenta al Gobierno, y á pedir que se le envíe policía para garantizar el tesoro.

Ha enseñado al ministerio varias de las monedas halladas.

El volcán de Canarias

Las últimas noticias que se tienen de Santa Cruz de Tenerife son de que el Alcalde de Silos y otras autoridadas que fueron al lugar del siniestro, producido por la erupción del volcán del pico de Teide, quedaron incomunicados con Tanque.

El fenómeno eruptivo parece que se halla estacionado.

Algarada estudiantil

Madrid 20 (11'15 m.)

Los estudiantes de la fácultad de Letras de la Universidad Centual, no han entrado hoy en clase para conmemorar los sucesos de Santa Isabel.

En grandes grupos promovieron tumultos agrediendo á sus compañeros de las facultades de Farmacia, Medicina y Ciencias, que entraron en clase.

El escándalo que se promovió fué mayúsculo.

¿Crimen ó desgracia?

En una casa en construcción de la calle de D. Martin de Heros, ha aparecido muerto el guarda Manuel Montesinos.

El cadáver del infeliz guarda presenta la cabeza magullada é innumerables heridas por distintas partes del cuerpo.

El Juzgado se ha constituido en el lugar del suceso, ordenando el levantamiento del cadáver y empezando las diligencias para el esclarecimiento del hecho.

Ignoráse si se trata de un crimen ó de una desgracia.

El Gobierno yankui pide explicaciones

Washington.—El ministro de Negocios Extranjeros ha pedido explicaciones al de Nicaragua acerca de la ejecución de los dos súbditos yanquis.

Créese que el asunto traerá nuevas complicaciones entre ambas naciones

Los EE. UU. y Nicaragua

Nicaragua.—Con motivo de la tirantez de relaciones entre los Estados Unidos y Nicaragua, dos súbditos yanquis trataron de colocar minas submarinas para hacer volar los buques de la armada nicaragüeña.

Fueron sorprendidos en su intento y encarcelados.

El Consejo de Guerra sumarísimo que se celebró para juzgarles les condenó á muerte.

Hoy han sido ejecutados los dos reos yanquis.

El Teide en erupción

Madrid 20 (11'15 m.)

Santa Cruz de Tenerife.—Sigue en erupción el volcán del Pico de Teide.

Por 2 de las 3 bocas que se abrieron, baja una corriente de lava en ignición, de una anchura de diez metros por cuatro de espesor, que se diriue sobre el pueblo de Santiago.

Témese que dicha corriente llegue al poblado de Garachico.

La zona amenazada por la erupción comprende unos kilómetros de anchura.

Las vidas de aquellos moradores se hallan garantizadas.

La empresa naviera inglesa «Johnes and C.º» ha ordenado á sus agentes que auxilien á los fugitivos.

Las obras de Cortegada

La Coruña.—Noticias fidedignas aseguran que antes de 15 días se resolverá el asunto de la isla de Cortegada.

Parece que en breve se firmará otra escritura para las obras de los puentes que han de unir á la isla con la costa, las cuales se reanudarán en breve.

Conferencia

Barcelona.—En el Fomento del Trabajo Nacional ha dado una conferencia el periodista cubano Sr. Rivero.

Se ha limitado, el conferenciante, á ponderar la conveniencia de los tratados de comercio entre España y Cuba.

En este sentido se ha telegrafiado al Gobierno.

La Navidad del soldado

Madrid 20 (11'15 m.)

Barcelona.—Una comisión de señoritas ha recaudado importantes donativos para agasajar á los soldados del Riff durante las fiestas de Navidad.

A fin de facilitar la cuestación, la casa Abadal cedió gratis los automóviles.

Temporal en Málaga

Málaga.—Reina un furioso temporal.

El telégrafo se halla interrumpido á causa de que el vendabal ha derribado los postes.

Ha fondeado el crucero «Princesa de Asturias» procedente de Melilla, conduciendo al general Imaz, á sus ayudantes y á algunos oficiales.

Contra el cierre de una escuela

Madrid 20 (11'15 m.)

Se ha remitído al Consejo de Instrucción pública para que se informe, un ecurso de alzada interpuesto contra la clausura de la escuela laica de La Coruña «La Antorcha Galaica.»

Noticias de Zaragoza

Zaragoza.—En breve se enviarán las medallas conmemorativas de la Exposición para los jefes y oficiales que estuvieron de guarnición aquí, durante las fiestas del Centenario.

El Alcalde ha abierto una suscripción para agasajar á los soldados que se encuentren en Melilla durante las fiestas de Navidad.

Lotería nacional

Lista completa, tomada al oído, de los números premiados en el sorteo celebrado en el día de hoy, comunicada por telégrafo por la Agencia FABRA.

Premios mayores

Madrid 20

Primer premio de 150.000 pts.

Ha sido premiado el núm. 14.053, despachado en Madrid.

Segundo premio de 60.000 pts,

Ha sido premiado el núm. 33.214, despachado en Madrid.

Tercer premio de 40.000 pts.

Ha sido premiado el núm. 9.263, dsspachado en Barcelona.

Premiados con 2.500 pts.

Por aproximación al primer premio, los números 14.052 y 14.054.

Premiados con 2.000 pts.

Por aproximación al segundo premio, los números 33.213 y 33.215.

Premiados con 1.730 pts.

Por aproximación al tercer premio, los números 9.262 y 9 264.

Premiados con 3.000 ptas.

Con esta cantidad han salido premiados cada uno de los siguientes números:

30.203, 7.147, 22.373, 15.542, 23.063, 20.174, 10.707, 21.656, 30.948, 26.795, 23.602, 33.376, 7.449, 15.139, 35.926, 15.892, 22.572, 566, 20, 25.023, 32.031, 7.043, 14.942, 30.332, 7.378, 33.227, 9.156, 25.922, 13.383, 36.208, 36.024, 30.009.

Premiados con 500 pts.

DECENAS Y CENTENAS

017 024 045 050 124 131
211 248 298 303 336 337
401 410 428 434 443 446
505 507 571 573 581 587
623 694 731 772 781 793
795 831 844 855 860 863
903 940 955 985

MIL

014 020 024 046 094 107
123 125 130 132 136 165
198 212 215 217 225 255
279 292 297 339 349 369
389 414 461 480 516 520
513 526 565 584 614 655
669 671 675 701 779 802
831 873 891 895 910 927
979 996

DOS MIL

008 009 019 024 026 030
035 058 065 069 098 150
167 185 202 205 216 217
242 255 270 271 274 318
330 333 350 366 423 429
494 535 631 639 653 659
735 750 762 773 882 902
906 928 946.

TRES MIL

015 023 063 064 076 126
147 169 247 274 298 320
339 348 416 417 451 452
473 488 494 562 582 588
597 646 657 705 709 768
777 814 825 839 844 853
867 870 904 917 968 969
992

CUATRO MIL

038 057 143 163 188 206
209 216 256 303 320 407
416 426 427 442 466 471
472 477 487 495 496 542
549 567 584 598 622 655
672 675 701 706 718 724
734 738 789 812 815 880
892 895 905 919 922 934
946 969 972

CINCO MIL

008 023 025 047 128 237
251 256 257 258 272 371
378 389 468 474 475 522
531 547 568 573 577 615
656 700 815 917 922 966
975 976

SEIS MIL

003 062 066 086 094 149
153 175 187 190 236 326
333 358 363 389 405 406
419 434 458 465 501 508
608 645 653 698 719 728
738 767 814 827 890 939
971 985 988

SIETE MIL

044 072 086 098 111 123
137 153 211 217 249 274
292 320 325 344 356 380
389 393 410 421 450 526
646 580 590 612 628 650
653 662 691 698 710 732
740 744 756 839 897 991
995

OCHO MIL

012 014 089 146 196 236
270 296 297 323 334 342
393 413 433 437 449 452
489 496 525 532 565 645
666 668 772 781 800 805
844 849 862 901 908 921
936 959 963 983

NUEVE MIL

007 025 072 073 104 125
152 153 157 174 267 288
321 335 357 387 388 392
430 443 512 544 545 580
617 621 632 635 676 707
737 797 897 899 928 930
951 960 977 990

DIEZ MIL

002 029 100 111 116 119
124 126 142 157 163 164
174 195 208 221 226 281
303 311 314 330 337 392
427 453 547 548 602 626
662 673 676 678 716 720
722 736 738 755 803 806
847 849 906 939 968 994
997

ONCE MIL

037 088 094 125 149 177
181 226 231 265 272 293
302 342 376 425 448 479
491 510 511 535 569 620
636 646 652 656 663 686
687 712 745 746 749 782
836 839 845 852 853 895
905 910 916 948 954

DOCE MIL

004 033 034 073 127 132
138 147 149 201 247 287
289 296 312 317 329 356
359 363 381 382 383 409
415 426 437 466 479 497
499 549 560 600 675 689
701 753 774 792 836 865
882 883 908 904 938 976
983

TRECE MIL

033 044 079 100 119 121
124 125 196 218 219 246
270 271 276 325 326 342
360 372 377 400 402 410
429 433 453 457 468 498
501 546 616 636 642 730
736 740 831 846 852 862
867 887 945 967

CATORCE MIL

026 028 038 106 159 168
171 193 233 285 298 303
325 347 362 363 378 427
486 535 559 569 572 573
578 590 605 647 652 683
720 754 756 764 768 808
901 936 941 963 995

QUINCE MIL

036 102 133 137 157 161
189 219 220 221 231 242
279 280 336 342 363 385
391 414 430 448 451 463
518 533 536 545 594 598
623 699 716 736 811 839
840 848 873 882 941 993

DIEZ Y SEIS MIL

011 065 087 121 128 164
169 220 257 275 287 289
290 324 420 432 469 478
482 485 496 516 527 529
534 568 593 636 685 761
793 796 854 873 891 977

DIEZ Y SIETE MIL

003 018 046 055 077 098
127 153 172 175 200 265
327 328 350 475 477 501
519 597 609 611 622 624
648 690 706 707 751 761
793 798 803 824 843 881
913 949 950 954 966 967
968 979

DIEZ Y OCHO MIL

003 007 030 049 056 076
094 106 155 164 231 306
321 335 388 389 395 448
548 617 618 654 666 670
703 759 761 830 839 916
935 943 948 988 997

DIEZ Y NUEVE MIL

024 033 034 061 219 223
238 243 244 310 328 330
344 357 386 414 483 535
591 608 611 618 628 637
648 682 714 715 717 738
786 790 813 834 849 892
914 919 922 929 960 991

VEINTE MIL

018 047 064 075 078 081
098 122 134 178 193 204
231 242 243 250 254 285
291 319 328 382 432 450
457 507 510 515 520 523
539 557 559 560 576 638
666 784 787 802 806 830
878 906 939 943 948 958
968 981 983

VEINTIUN MIL

007 010 012 016 017 026
109 115 128 147 182 190
208 240 278 305 321 322
359 371 384 416 450 469
513 520 557 559 583 584
585 610 638 739 743 773
787 817 865 878 883 891
972 985

VEINTIDOS MIL

070 083 130 155 220 227
232 249 264 280 282 329
365 426 464 482 532 537
580 605 620 646 662 679
696 737 748 771 785 802
807 891 924 929 942 989

VEINTITRES MIL

020 038 039 049 075 095
108 117 136 153 157 242
280 291 300 354 366 383
402 409 435 483 487 526
542 578 594 612 619 771
790 801 818 826 853 858
869 896 916 934 975

VEINTICUATRO MIL

019 024 029 038 068 140
181 214 216 239 243 247
252 309 318 325 351 378
394 443 454 469 505 516
538 545 547 583 586 615
639 641 693 694 752 756
787 855 900 908 965 985

VEINTICINCO MIL

019 030 073 096 126 133
147 150 186 230 232 265
289 310 316 365 423 477
479 487 523 529 591 620
645 659 660 683 689 695
726 744 765 770 774 791
800 833 874 929 913 999

VEINTISEIS MIL

002 065 071 078 080 090
091 096 113 141 142 159
176 252 260 301 318 346
363 423 428 445 454 482
506 525 547 572 614 625
647 676 710 714 726 739
753 756 760 782 794 816
863 865 876 912 932 955
974 978 985 995

VEINTISIETE MIL

013 077 087 091 113 119
129 163 176 206 218 231
261 263 303 304 346 367
370 373 382 385 402 481
566 647 677 678 726 738
746 774 819 831 840 858
873 902 906 930 933 944
977 997

VEINTIOCHO MIL

005 026 102 115 194 206
210 243 266 276 346 367
375 379 399 406 483 493
512 543 555 556 621 676
683 685 706 771 776 800
824 849 906 942 944

VEINTINUEVE MIL

024 070 126 216 236 250
268 272 280 341 376 425
451 502 610 669 711 732
788 799 858 882 959 987
991

TREINTA MIL

031 056 101 142 146 151
217 248 274 321 333 347
368 380 416 446 457 475
516 528 562 573 590 594
625 626 648 701 729 731
751 879 882 885 951 958

TREINTA Y UN MIL

004 050 087 109 119 154
160 170 206 355 362 369
474 500 508 533 612 628
648 652 669 751 765 769
783 786 851 881 891 903
922 962 999

TREINTIDOS MIL

033 046 055 062 066 131
134 189 229 231 299 300
358 373 422 432 458 559
573 623 737 791 808 862
907 977 985 988 997

TREINTA Y TRES MIL

016 043 048 053 064 099
165 174 195 226 275 286
288 291 295 342 366 375
418 436 472 515 525 530
533 548 555 567 604 611
693 767 831 879 913 937
994

TREINTA Y CUATRO MIL

024 061 067 106 111 121
141 159 177 197 206 208
229 269 307 309 320 323
361 365 386 393 432 464
475 481 506 551 564 570
585 677 681 707 753 756
819 820 902 910 929 990

TREINTICINCO MIL

030 084 085 091 104 109
113 194 209 211 298 413
426 496 511 519 522 550
566 583 589 600 608 684
686 689 709 752 770 788
792 806 845 897 912 930
933 965 969 970 988

TREINTA Y SEIS MIL

029 065 066 068 085 091
118 131 135 150 199 224
231 251 281 302 333 338
364 373 381 416 449 485
521 533 558 569 589 599
606 663 675 782 803 808
816 832 837 857 865 878
925 937

La Bolsa de Madrid

(Urgente)

Madrid 20 (4'20 t.)

Interior contado.	85'75
Interior fin de mes	85'85
Amortizable 5 por 100. . .	100'60
Banco de España	455'00
Compañía de Tabacos. . .	386'50
Francos	8'70
Libras	27'40
Exterior de Paris . . .	96'00

FABRA

Inscripto en la Farmacopea Oficial del Reino de Italia

MEDALLA DE ORO

Jarabe Pagliano

Liquido -- en polvos -- en tabletas compresas (píldoras)

DEPURATIVO Y REFRESCANTE DE LA SANGRE

del prof. *ERNESTO PAGLIANO*

INTIMACION

En toda España circula atrevidamente una falsificación de mi JARABE PAGLIANO, una mezcla dañosa para la salud de quien hace uso de ella. Mi nombre ERNESTO PAGLIANO, me ha sido usurpado. Esté atento el público; pida siempre mi marca de fábrica, en rojo, azul y oro legalmente depostada. Todo frasco y toda cajita sin mi marca están falsificados. Yo perseguiré judicialmente á quien falsifica mi producto, á quien usurpa mi nombre. Profesor Ernesto Pagliano y á quien con la venta de tal falsificación produce daño á la salud pública y á mi reputación.

N: B. Dirigirse en Nápoles. Profesor ERNESTO PAGLIANO, 4 Calata S. Marco y á los revendedores por mi autorizados.

En Palma de Mallorca—Don Miguel Bestard, Plaza de la Cuartera 2 y 4

Vapores Directos

de Pinillos, Izquierdo y Compañia de Cádiz

Servicio rapido y directo con salida fija cada 20 dias

LINEA DEL BRASIL-PLATA

Para Rio Janeiro, Santos, Montevideo y Buenos Aires,

Saldrá de Barcelona fijamente el 30 de Noviembre el vapor español de 7,500 toneladas

Valbanera

Admite carga y pasaje para dichos puntos.

Prestan este servicio magníficos vapores de gran marcha con espaciosas cámaras de primera y segunda clase sobre cubierta.—Camarotes de lujo y de preferencia. El pasaje de tercera clase se aloja en amplios departamentos, sirviéndose la comida en mesas-Alumbrado eléctrico.

LINEA DE LAS ANTILLAS

Para Canarias, Puerto Rico, Ponce, Habana, Santiago de Cuba, Cienfuegos, y Nueva-Orleans saldrá de este puerto directamente el día 6 de diciembre el magnífico vapor

PIO IX

Admite carga y pasaje para dichos puntos, debiendo declarar con anticipación los señores cargadores la cabida que tengan que reservarles.

Sociedad Anònima de Navegación Trasatlántica de Barcelona

LINEA DE LA AMERICA DEL SUR

Para Rio Janeiro, Santos, Montevideo y Buenos Aires, saldrá de este puerto directamente el día 28 de Noviembre el magnífico vapor español

JOSE GALLART

admitiendo carga y pasajeros para dichos puntos.

Para más informes dirigirse á los señores Martínez y Planas San Juan 20, Palma, únicos representantes de la Compañía.

LLOYD ITALIANO

Compañia de vapores rápidos y directos entre Barcelona y Buenos Aires

Especiales para el transporte de pasajeros de tercera clase

Con espaciosos y ventilados dormitorios, grandes comedores con mesas, lavabos, departamentos para señoras y niños, lux y ventilación eléctrica.

INDIANA, 4 noviembre.
MENDOZA, 17 noviembre
FLORIDA, 28 id.
CORDOVA, 5 diciembre.
PRINCESA MAAFLDA, 15 id.
INDIANA, 1 o Enero.

Cocineros Españoles recientemente contratados

Para carga y pasaje de primera, segunda y tercera dirigirse á las Oficinas de la Compañía JARDIN DE LA REINA, 17 (esquina Pelairas) PALMA.

Sociedad Anónima Española KÖRTING

Apartado, 23 Barcelona

Instalaciones de Motores **Körting** por aspiración, las más económicas en su marcha las más esmeradas en su ejecución

Motores de gas de alumbrado de bencina y de alcohol.

Calefacciones higiénicas para edificios públicos y casas particulares, por vapor de baja presión y termosifón

Pulsómetros, centrífugas de los últimos modelos, bombas rostativas.

Aparatos por chorro **Körting.**

Máquinas herramientas, Utiles, Aparejos y Gatos, Cabrestante.

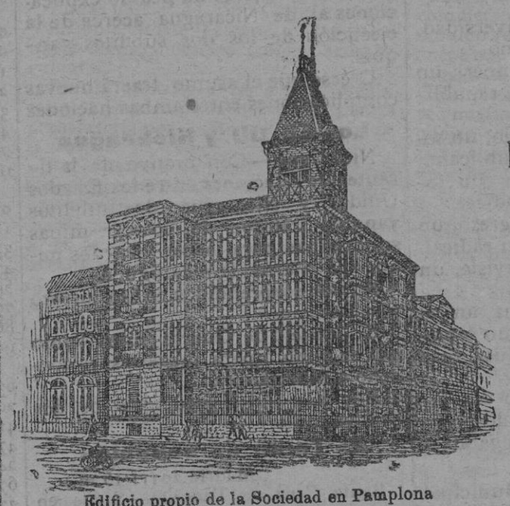

Edificio propio de la Sociedad en Pamplona

"La Actividad,,

SOCIEDAD ANONIMA DE SEGUROS

Domiciliada en Pamplona (Navarra)

FUNDADA EL AÑO DE 1899

Autorizada por R. O del Ministerio de Fomento, fecha 8 de Julio de 1909

Seguros de vida, Mixtos, á Plazo fijo, Rentas Vitalicias inmediatas, Dotales é infantiles

EDIFICIOS PROPIEDAD: en Barcelona, Pamplona, Zaragoza y Alcañiz y solar para construcción en San Sebastián

OFICINAS GENERALES: en el edificio propiedad de la Sociedad en Pamplona; calle de José Alonso, número 4.

Esta Sociedad tiene hecho el depósito prévio que dispone la Ley

REPRESENTANTE DE MALLORCA: D. JUAN ARNAU, Plaza Olivar 6—1.º—PALMA

Almoneda permanente

Compra y venta de toda clase de efectos y papeletas del Monte de Piedad. Hipotecas desde 500 pesetas en adelante.
Despuig 40—Santa Catalina.

Se alquilan Dos botigas con un entresuelo en la plaza de la Constitución (a) Borne núm. 20, para informes en la calle de la Palma n.º 13.

Nodriza De 26 años, leche de 24 días desea criatura para criar tanto en su casa que la tiene en Muro como en casa de los padres, según le convenga. Informes, Centro de Anuncios.

Para alquilar Una casa botica n.º 82 propia para cualquier negocio, calle de la Misión y alquiler económico para informes calle Murillo, arrabal de santa Catalina número 38.

Gramófono

Se vende uno en muy buen estado, con sus discos Informarán, Centro de Anuncios.

Piano para vender

Por ausentarse su dueño se dará á precio baratísimo. Informarán calle de Cerdá número 13, piso primero, Santa Catalina.

Banco Vitalicio de España

Compañia anónima de Seguros sobre la Vida

Domicilio Social: Rambla de Cataluña 18 y Cortes 603, Barcelona

UNO DE LOS 63 EDIFICIOS DE SU PROPIEDAD

Capital suscrito	Ptas.	15.000.000'00
Capital desembolsado	»	3.750,000'00
Reservas en 31 de Diciembre de 1908	»	26.085,296'77

Extracto de la Memoria leída y aprobada en la Junta General de Accionistas del 5 de Mayo de 1909.

Seguros realizados durante el año 1906	Ptas.	13.159,723'17
» » » 1907	»	16.495,754'92
» » » 1908	»	18.394 475'39
Rentas vitalicias constituídas en 1908	»	36,138'82
Habiéndose entregado para constituirlas	»	845,324'39
Siniestros pagados en 1908	»	1.585,173'77
Vencimientos ocurridos en 1908	»	495,352'26
Cartera de riesgos en curso en 1906	»	100,267,010'08
» » » 1907	»	103.955,998'51
» » » 1908	»	109.056,283'66
Pagos efectuados á los asegurados por la Compañía desde su fundación	»	43.266,625 43

Inspector para Baleares, D. Juan Pinós, que tiene sus oficinas, Borne 84, Delegado Don Francisco Gamarra, despacho Roig, 0

Aurorizado por la Comisaría General é Inspección de Seguros, el 4 de Agosto de 1909.

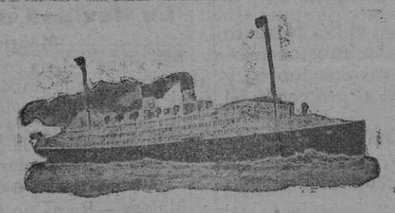

Navegazione Generale Italiana y La Veloce

Vapores directos y rápidos para BUENOS AIRES por los nuevos y veloces vapores

Próximas salidas de Barcelona

EUROPA, 18 noviembre.
RE VITTORIO, 19 id.
REGINA ELENA, 3 Diciembre.
BRASILE, 4 id.
LOMBARDIA, 16 Diciembre.
ITALIA, 21 id.
SAVOIA, 30 id.
PRINCIPE UMBERTO, 31 id.

Cocina á la Española

Estos vapores de reciente construcción reunen todas las comodidades y confort necesarios en todas sus clases contando con camarotes de lujo, biblioteca, jardín de invierno, sala de música, salón para niños, peluquería, comedores, cuartos de baños, luz eléctrica, ascensor y telégrafo Marconi.

Los pasajeros de 3.a clase van alojados en dormitorios ventilados é higiénicos, con lavabos, comederos con mesas, etc.

Para el despacho de carga y pasajes dirigirse á los Sres. Salom y Rullán, plaza de la Libertad 3, (frente al Borne) Palma.

Callicida Lluch Matacallos, ojos de callo y toda clase de durezas sin causar dolor ni molestia. Precio 1 peseta. De venta: Casa Lassalle, San Nicolás 3 y en las farmacias, perfumerías y droguerías.

Venéreo, Sifilis, Anemia

Estrecheces uretrales, prostatitis, cistitis, catarros de la vejiga, etc.

Su curación pronta, segura y radical por medio de los medicamentos, únicos legítimos y de fama universal

Confites, Roob, Inyecciòn y Elixir

Costanzi

Curación pronta, segura y garantida sin producir dolores y evitando las funestas consecuencias producidas por las sondas; por medio de los **CONFITES COSTANZI**, que son los únicos que calman instantáneamente el escozor y la frecuencia en orinar, devolviendo á las vías génito-urinarias á su estado normal. Una caja de Confites, 5 pesetas

Males venéreos Purgación reciente ó crónica, gota militar, flujo blanco, úlceras, etc, etc., se curan milagrosamente en ocho días con los renombrados **CONFITES O INYECCION COSTANZI**. Un frasco de Inyección, 4 pesetas.

Sifilis Su curación en sus diversas manifestaciones, con el **ROOB COSTANZI**, depurativo insuperable de la sangre infecta. Cura las adenitis glandulares, dolores de los huesos, manchas y erupciones en la piel, pérdidas seminales, impotencia y toda clase de sífilis en general, sea ó no hereditaria. Frasco de Roob 4 pesetas.

En la seguridad de que toda persona atacada de alguna de las enfermedades citadas para curarse tiene que acudir forzosamente á los medicamentos **COSTANZI** aconsejamos lo verifiquen antes de viciar el organismo con curas imperfectas, pues usándololos en las primeras manifestaciones del mal, se extirpa en pocos días mientras que si el organismo está ya viciado, puede retardar sus maravillosos efectos, por más que en definitivs sea su curación segura y radical.

Anemia Clorosis, Neurastenia, Inapetencia, Tisis, Impotencia, Debilidad general, etc., se curan tomando el maravilloso ELIXIR NUTRO MUSCULINA COSTANZI. Frasco, 7 pesetas.

PUNTOS DE VENTA—En Palma: En las farmacias de D. Juan Valenzuela y D. Ignacio Forteza.

Al por mayor: Depósito exclusivo.—Laboratorio

Grau Ynglada

Rambla del Centro, 30, BARCELONA.

Consultas médicas, contestando gratis y con reserva las que se hacen por escrito, debiendo dirigir las cartas al Director del Consultorio Médico: Rambla del Centro, 30, bajos, BARCELONA.

BENEMÉRITO BRILLANTE

El único betún líquido en negro y blanco, colores avellana, amarillo, café, corinto y otros varios, que hace tiempo viene usando el Ejército y Armada, Guardia civil y Carabineros para el abrillantado y limpieza de correajes, monturas y calzado en dichos colores reglamentarios y el público en general en todos, en calzado, botas de montar, capotes de coche, etc., con efecto maravilloso, mereciendo elogios de señores Generales, jefes y oficiales, y de cuantos lo han usado, por su brillo similar al propio charol conservación de los materiales, resistencia al agua al frio y al calor por las grasas inofensivas de que se compone que tampoco mancha la ropa, pronto y facil empleo sin el molesto uso del sepillo, es el **Benemérito Brillante**. De venta en las principales droguerías y zapaterías y al por mayor en el depósito de la Fábrica P. Carretas 1 Getafe, Madrid y por sus representantes en todas las capitales de España y casas del Extranjero. En la provincia de Baleares su representante **Don Santiago Alberto** con depósito en Palma, Santa Eulalia 15 y 17 y en la Puebla, calle de la Plaza, 41.

Se remiten prospectos y circulares á cuantos los pidan.

La Pecuaria Mallorquina

Autorizada la publicación del anuncio por la Comisaría General de Seguros

El dia 28 de Mayo de 1909

PLAZA DE SAN ANTONIO, NUM. 7, PALMA DE MALLORCA

Esta Sociedad constituida legalmente y propuesta para su inscripción, después de constituido el depósito que marca la ley y Reglamento acerca de las empresas de seguros de 14 de Mayo y Real Decreto de 12 de Agosto de 1908, asegura á todo evento después de vacunado, todo el ganado de cerda, ya sea destinado al pastoreo, ya sea destinado al engorde.

«LA PECUARIA MALLORQUINA», la primera y única sociedad de esa índole, establecida legalmente en PALMA DE MALLORCA, paga en caso de siniestro, todo el valor que tuviera el asegurado al ocurrir el siniestro.

Para informes en los pueblos á los señores Profesores Veterinarios de los mismos, y en Palma, en el domicilio social, PLAZA DE SAN ANTONIO, NUM. 7, PRINCIPAL.

Bicarbonato de Sosa

QUIMICAMENTE PURO

en polve y en pastillas comprimidas

DE

Torres Muñoz, San Marcos, 11, Farmacia; Madrid

Se vende en cajitas pequeñas y en LATAS MAS ECONOMICAS DE 5 PESETAS

De venta en Palma: Centro Farmacéutico.

CUIDADO CON LAS IMITACIONES QUE SON PELIGROSAS

—A PLAZOS—

Casas para obreros

Capotes, Pellizas, Mantas de lana y toda clase de ropas

TRAJES CONFECCIONADOS

Muebles de todas clases

LIMITADOR ELÈCTRICO

PRECIOS LIMITADISIMOS

LA COMERCIAL

MIÑONAS—11—ENTRESUELO

Horas de despacho de 9 á 2 tarde, de 5 á 8 noche.

Pastillas Crespo de Mentol y Cocaina

El dolor de garganta y la tos calman á la primera pastilla

EL MENTHOL que figura como uno de los principales componentes de estas pastillas, es un medicamento que se hace agradable y gustoso en extremo, por la sensación de frescura y suavidad en que se encuentra la garganta después de su uso, completando su acción reguladora y escular, la adición de algunos componentes entre los que figura la cocaina y el clorato potásico.

Es de acción comprobada y eficaz en las laringitis agudas y crónicas ya sean hipestróficas ó atróficas, de forma seca, granulosas, glandular, océnica de los fumadores, en las laringisis aguda y subcagudas acompañadas de ronquera y cosquilleo laringeo, en las toses convulsivas tan pertinaces, en los alcohólicos y reumáticos, en la coqueluche, etc., etc. produciendo en todos los casos una acción rápidamente beneficiosa, y dejando á la garganta en tal situación y frescura y bienestar tan agradable, que el individuo se encuentra rápidamente mejorado y asegurando la curación en la mayoría de los casos.

Pesetas 1'50.—En Palma: Doctor Valenzuela, depositario

Depilatorio imperial del Dr. Padró

ftaazpael pelo ó vello con prontitud y sin peligro para el cutis.—Por su eficacia é inocencia 1aleerRiQerido, 50 años de éxito. Venta enroguerías D Perfumerías.—BARCELONA, Pelsl, farmaciadel Globo.

La victoria de los medicamentos

EMERIN

del griego «Cura en un solo día»

Tratando á tiempo Emerin corta el progreso de la

SÍFILIS, VENEREO, ANEMIA

EN EL PRIMER DIA

LOS CONFITES EMERIN dan á las vías génito urinarias el estado normal, evitando el uso de las peligrosísimas candelillas, quitan calmas instantáneamente el escozor y la frecuencia de orinas, los únicos que curan radicalmente las ESTRECHECES URETRALES, PÓSTRATITIS, URETRITIS, CISTITIS, CATARROS DE LA VEJIGA, CÁLCULOS, INCONTINENCIA DE ORINA, FLUJOS BLANCOS DE LAS MUJERES, BLENORRAGIA (gota militar), etc. Una caja de CONFITES EMERIN con la debida instrucción, 4'50 pesetas.

EL ROOB DEPURATIVO EMERIN, inmejorable reconstituyente antisifilítico y refrescante de la sangre, cura completamente y radicalmente la SÍFILIS y todas sus consecuencias, impotencia, dolores de los huesos, Adenitis glandulares, manchas de la piel, pérdidas seminales, poliuricas, espermatorrea, herpetismo, albuminuria, escrófula, linfatismo, raquitismo, linfadenia, esterilidad, neurastenia, etc., etc. Un frasco de Roob depurativo EMERIN con la debida instrucción, 3'50 pesetas.

El Regenerador de la Sangre EMERIN es el único desconocido en la Terapéutica moderna para curar radicalmente la clorosis, diabetes, parálisis, cefalalgia, raquitismo, escrofulismo, dispepsia, atonía, debilidad de la vista, palidez de los tegumentos, decoloración de las uñas, dolores de cabeza, neuralgias faciales, palpitaciones del corazón, sofocación, digestión difícil, dificultad de los trabajos intelectuales y musculares, lasitud, insomnio, delirio, alucinación, hinchazón, anemia, etc. Un frasco de EMERIN con la debida instrucción, 7 pesetas.

Para pedidos, correspondencia y consulta por carta, dirigirse al "Inventor, MEDICAMENTOS EMERIN, calle Bogatell, núm. 34, Barcelona, y se enviará contestación gratis y con reserva.

De venta en Palma de Mallorca: Farmacia de D. Ignacio Forteza, Sagrera número 12, edificio 31.

Composición: R. Glicirriza 4, Smilax 4, Rheum 2, Cinchona 2, Solanum D. 2, Iod. 0,10—C. Apiolina 0,05, Terebinthino 0,010, Triticum C, S, Acid. Benzoic. 0,01, R. Hipofitos 4 Sal de Pelletir 0,50. Manganosa 0,20. Ferrosa 0,10, Nux vomica 0,01.

TRICOFERO PADRO

Es el tónico y regenerador del cabello más antiguo y acreditado de España. Hace crecer el pelo o, limpio y con un color natural. Evita la caída del pelo y mantiene la cabeza en estado desalud y limpieza.

Famacia del Globo: Plaza Real, Barcelona y en todas las Farmacias Droguerías y perfumerías.