LA ULTIMA HORA

NÚMERO SUELTO 5 CTS. — DIARIO DE LA NOCHE, DE INFORMACIÓN, LITERARIO Y ARTÍSTICO. — AÑO XII.—NÚMERO 4203.

SUSCRIPCIÓN: Un mes, 1'25 ptas. en toda España. Extranjero, 2'25 ptas. al mes.

Palma de Mallorca.—Sábado 6 de Octubre de 1906.

REDACCIÓN Y ADMINISTRACIÓN San Bartolomé, 32. — Teléfono, núm. 6.

EDICIÓN PARA PALMA y pueblos de la línea férrea

NOTAS Y COMENTARIOS

El negocio del cable

Ya que está sobre el tapete la cuestión del tendido del cable entre Mallorca y Barcelona, insistamos en hacer algunos comentarios, puesto que á ello se prestan unas palabras que el presidente de la Cámara de Comercio vertió en la última sesión que ha celebrado aquella Sociedad. Reproduzcamos en este sitio, las siguientes líneas que figuran en la nota oficiosa que se facilitó á la prensa:

«Al hablar el Sr. Alzamora de la crónica de las gestiones de la Cámara en favor del cable nuevo—dice la nota—llamó la atención de sus compañeros acerca de lo que indican los vigentes presupuestos generales respecto del cable de Canarias, ó sea, que el Gobierno podrá entregar su explotación á la casa que lo tienda, durante un plazo convenido, hasta reintegrar á ésta de la cantidad que en la adjudicación se convenga. Y como las condiciones en que se halla Mallorca son las mismas que las de Canarias, es de presumir que el Gobierno procedería en igual forma con el establecimiento del nuevo cable por una empresa privada. Por lo cual creía de suma conveniencia que la Cámara lanzara la idea de ese proyecto y recogiera impresiones del público, manifestadas por la prensa y por aquellas Sociedades que pudieran colaborar en la realización de tan importante aspiración».

El lector sin duda acogerá con entusiasmo la idea del presidente de la Cámara, cuyo interés no es otro que el de que se tienda el cable cuanto antes. Entendemos que la idea debe ser apoyada por las sociedades de crédito, en primer término, y por el comercio, después, que es á quien beneficia más directamente. Aquellas entidades, en nuestra opinión están en el deber de favorecer cuanto signifique mejoras para esta ciudad. No deben concretarse á negociar documentos, y á verificar operaciones de escasa importancia; á nuestro entender, toda sociedad de crédito debe procurar dar cuantas facilidades sean necesarias para prestar apoyo á las ideas que puedan reportar beneficios á las poblaciones. Así como entendemos que una sociedad de crédito debe prestarse á negociar empréstitos con las corporaciones provinciales y municipales, siempre que éstas merezcan la confianza para tales empréstitos, con mayor motivo debemos aconsejar que deben dar su decidido apoyo á la formación de una empresa que se constituiría para dar facilidades á todo el comercio, industria y particulares de estas islas, para implantar una mejora que ha tantos años anhelamos.

Persona técnica en la materia, decía, no hace mucho, que el negocio del cable, esto es, la administración de los despachos que por él circularan, resultaría un negocio de ganancias positivas. Y aunque esto no fuera, debería formarse el capital de 400.000 pesetas, que es lo que se calcula costará el tendido del cable, aunque se consiguiera sólo un interés modesto. En algunas ocasiones tenemos que demostrar nuestra abnegación y ésta parece elegida de perlas.—*V.*

VARIEDADES

EL HOTEL DE LOS ENANOS.

En el lugar denominado White Plains (Estado de Nueva-York), hay un hotel muy conocido, por ser enanos sus propietarios. El propietario es el almirante Dot y goza de gran popularidad en todo el país. Tiene treinta y dos años de edad y setenta y seis centímetros de estatura. Su mujer, que tiene fama de ser la enana más bonita del mundo, ayuda mucho á su esposo y trabaja con gran actividad. Su estatura es de setenta y siete centímetros. El *maitre d'hotel* también es enano. Tiene un centímetro menos de talla que su ama. Todos ellos hablan inglés y alemán.

LAS PERLAS FINAS

La valorización de las perlas finas ha hecho naturalmente que se busque un medio de su producción forzosa El ministro de Colonias de Francia confió en ese sentido una misión al señor Seurat, que acaba de publicar los resultados de sus investigaciones sobre la ostra con perlas en Taiti y en las islas del archipiélago de Tuamotú.

Ha llegado á la conclusión que el orígen de las perlas finas se debe casi siempre á la formación de quistes en las diversas partes del cuerpo del molusco y especialmente en los brónquios. Esta formación es determinada por la excitación que causa en los tisus la presencia de una larva de cestoide de «tylocephalum margaritiferal» que no mide sino cuatro milímetros de largo. Este gusano parásito no evoluciona en realidad, en la ostra perlífera misma, pero en una roca que se agarra á ella. M. Seurat cree que este resultado puede dar lugar á una aplicación práctica, y en cierto caso venir en ayuda de una producción más abundante de la perla. Los trabajos de este naturalista demandan á sus proseguidos antes de sacar de ellos una conclusión definitiva.

PENSAMIENTOS

Ciencia sin conciencia no es más que ruina del alma.—*Rabelais.*

La ciencia es la bienhechora de la humanidad.—*Berthelot.*

DIÁLOGO

Gedeón, que espera en Madrid noticias de un amigo, recibe un telegrama, y al abrirlo se extasía ante la celeridad del telégrafo.

—¡Qué admirable invento!—exclama.—¡Y qué rapidez! ¡Este telegrama está puesto en Sevilla, y todavía está húmeda la goma!

ACTUALIDAD

La intervención en Cuba

El sustituto de Taft

Londres 4.—Los periódicos publican un despacho de Washington, comunicando que oficialmente se sabe que Mr. Beckmann Winthrop reemplazará á Taft en el Gobierno provisional de la isla de Cuba.

—En breve será nombrado de un modo definitivo gobernador de las Filipinas Mr. Wagoon.

La ocupación es temporal

París 4.—*Le Petit Parisien* recibe un telegrama de Washington diciendo que en el Consejo de ministros presidido por Mr. Roosevelt, el Presidente de los Estados Unidos ha declarado categóricamente que la ocupación de Cuba es sólo temporal, si el Congreso no toma un acuerdo en sentido contrario.

El librecambio con Norte-América

París 3.—*L'Echo* publica un despacho de Washington, en que se afirma que los proyectos de los Estados Unidos sobre Cuba no modificarán en nada los actuales derechos de Aduanas.

No será aplicada á los productos extranjeros la tarifa *Ingley.*

Se establecerá simplemente entre la República yanqui y Cuba el régimen de librecambio.

Esto equivaldrá á gravar los productos extranjeros con un derecho diferencial.

Un manifiesto

Despachos de la Habana dicen que la Junta directiva del partido moderado piensa publicar un manifiesto, censurando la conducta de los comisionados yanquis que han planteado la intervención.

En el documento se niega que el único medio de evitar la intervención fuese mantener en la Presidencia de la República al Sr. Estrada Palma.

La Junta se queja también en el manifiesto de que Taft y Bacon impusieran al presidente de la Cámara determinadas condiciones de elegibilidad, quitando así libertad de acción á los moderados para servir al país, por cuyo motivo éstos desistieron de asistir al Congreso.

Una proclama de Mr. Taft

Al tomar posesión mister Taft del mando de la isla de Cuba, estableciendo un Gobierno provisional, en nombre de los Estados Unidos, ha dirigido al pueblo cubano una proclama, de la cual son los más interesantes párrafos:

«El no haber el Congreso tomado acuerdo en cuanto á la renuncia irrevocable del Presidente de la República de Cuba, ó elegido un sustituto, deja á este país sin Gobierno en una época en que prevalece gran desorden, y se hace necesario, de acuerdo con lo pedido por el Presidente Palma, que se tomen las medidas debidas, en nombre y por autoridad del Presidente de los Estados Unido, para restablecer el orden y proteger las vidas y propiedades en la isla de Cuba é islas y cayos adyacentes, y con este fin establecer un Gobierno provisional».

«El Gobierno provisional, establecido por la presente por orden y en nombre del Presidente de los Estados Unidos, sólo existirá el tiempo que fuere necesario para restablecer el orden, la paz y la confianza pública, y una vez obtenidas éstas, se celebrarán las elecciones para determinar las personas á las cuales deba entregarse el nuevo Gobierno permanente de la República.»

«En lo que sea compatible con el carácter de un Gobierno provisional, establecido bajo la autoridad de los Estados Unidos, éste será un Gobierno cubano, ajustándose en lo que fuere posible á la Constitución de Cuba».

«La bandera cubana se enarbolará como de costumbre, en los edificios del Gobierno de la isla.»

EN LA CÁRCEL DE SEVILLA

Intento de evasión de Muñoz Lopera

Sevilla 4.—Se ha hecho público el rumor de que el reo Muñoz Lopera, coautor de los crímenes del Huerto del Francés, en Peñaflor, ha intentado evadirse de la cárcel.

Lo ocurrido se ha abultado tan exageradamente que muchas personas han dado por realizada la fuga.

La versión más general de lo sucedido es la siguiente:

De acuerdo Muñoz Lopera con otros presos que se encontraban con él en la enfermería, y recatándose de los demás que se hallaban igualmente en dicho local y que, por motivos especiales, no habían de secundarles en sus propósitos, y aprovechando la circunstancia de estarse efectuando obras en el gabinete antropométrico, que está en el mismo piso de la enfermería, Lopera amontonó en un ángulo de ésta unos cuantos colchones y sobre ellos varias camas de hierro hasta poder llegar al techo, tratando de abrir en éste un boquete, cosa que consiguió en parte.

Como antes he indicado, esto es lo que generalmente se dice, pero en realidad lo ocurrido es bien distinto.

En efecto, Muñoz Lopera, que desde que vió perdida su esperanza de salvación trocó su anterior mutismo por una locuacidad extraordinaria, pretendiendo tal vez aparecer como loco, trató de la fuga con otro preso que se halla también en la enfermería.

Este compañero de evasión encuéntrase casi imposibilitado de las piernas, resultando en extremo cómica la escena en que ambos preparaban la fuga, pues al querer trasladar los colchones, el uno débil y el otro impedido, ambos rodaron por el suelo.

Este intento era conocido por los jefes y demás empleados de la cárcel, pues había dicho Lopera que se fugaría; así es que sus operaciones eran observadas por los vigilantes apostados para ello en sitio conveniente.

Es de creer que el mismo Lopera estaba convencido de la imposibilidad de realizar su fuga, y que al intentarla sólo se proponía dar una nueva prueba de su simulada demencia.

Al interrogársele, dijo que no tenía otro propósito más que recibir un tiro del centinela si lograba asomarse á alguna ventana, pues está resuelto á no ir al patíbulo.

En vista de estas manifestaciones y de haber amenazado además con suicidarse, se le ha encerrado en un calabozo.

Los demás presos que estaban en la enfermería, y que eran agenos al complot, han dicho que no gritaron cuando Lopera trataba de fugarse, por temor al fatídico muñeco, pues aquel tenía un trozo de hierro arrancado de una cama.

El francés Aldije al conocer lo ocurrido ha dicho:

—Vamos: Pepito también tenía hecho su plan.

EL BUQUE-COHETE

CIENTO VEINTE MILLAS POR HORA

No hace mucho que se hicieron en Francia las pruebas del hidroplano *Antoinette*, barco-automóvil destinado principalmente para las regatas y que desarrollará una velocidad de 80 millas por hora, y cuando ya se creía haber llegado al máximum en materia de rapidez para la navegación, sale un yankee á la palestra para decir: yo soy más.

La última palabra de la navegación rápida y económica es la lanzada por el inventor norteamericano Mr. Herberto C. Rider, á quien se debe, entre otras cosas, el tranvía eléctrico subterráneo de Nueva York, y que acaba de construir el buque-cohete con resultados satisfactorios, según afirma la prensa americana.

Muchos son los inventores que, de poco tiempo á esta parte, se preocupan de hallar para la navegación un sustituto del vapor, que, con muchísimo menos gasto, permita desarrollar mayores velocidades; todos han fracasado. Pero Rider ha ideado una cosa nueva, un buque en el que la fuerza impulsora se funda en el mismo principio que el lanzamiento de un cohete.

Una serie de explosiones hace avanzar el buque-cohete, que no necesita hélices, ni ruedas, ni ninguno de los elementos indispensables en los barcos que conocemos, y en el que toda la maquinaria se reduce á un tubo largo que corre de proa á popa, abierto en los dos extremos, y media de cilindros ó cámaras explosivas, y en el que, en vez de los gases engendrados por la pólvora inflamada, que es lo que hace volar al cohete común, se emplean los gases derivados de la herosina, que resulta baratísima.

Este gas mezclado con el aire constituye un excelente explosivo. Se le intro duce en los cilindros, y después de someterlo á gran presión, se le dá fuego mediante una chispa eléctrica. En cuando sobreviene la explosión, los gases inflamados, entrando velozmente en el tubo, empujan la masa de agua que lo llena, impeliendo á la embarcación en sentido opuesto, por lo cual se coloca la vávula en la popa del buque.

Y como quiera que el tubo se anega en el acto, se producen una serie de explosiones tan repetidas como velocidad se quiera imprimir al barco.

Mr. Rider asegura muy formal, según la prensa yankee, que cada cilindro puede producir hasta tres mil explosiones por minuto, pero que bastan cincuenta para la práctica, y añade que deben colocarse los cilindros proporcionadamente al volumen del buque, siendo dieciocho los necesarios para impulsar un trasatlántico, que podría hacer en estas condiciones 120 millas por hora, ó lo que es lo mismo, el viaje de Europa á América en veinticuatro.

El mecanismo de un buque-cohete no ocupa la octava parte del espacio del que en los vapores se necesita para calderas, máquinas y carboneras, y su coste es de una décima parte de lo que se invierte en estos, lo que ya representa una economía enorme de tiempo y de dinero.

Para alcanzar la velocidad máxima, es preciso, sin embargo, según el inventor, construir barcos de una resistencia especial que no tienen los que hoy se usan.

Tal es, en resumen, lo que los periódicos yankees nos dicen acerca del invento de Ride. La trascendencia que alcance en la práctica, nos la dirá el tiempo; pues hay que tener presente que un invento puede ser verdad científicamente y carecer, con todo, de la aplicación práctica necesaria, por cualquiera de las mil causas que no pueden preverse.

Aguardemos, pues.

MIGUEL TATO Y AMAT.

(Del *Nuevo Mundo.*)

CUENTOS DEL SÁBADO

El enamorado de la luna

Una mañana de invierno, al volver de misa, la señorita Houppe, vió desde lejos en el umbral de su puerta un paquetito blanco que se agitaba en el lodo. Acercándose, distinguió dos piececitos que, en fuerza de menearse, se habían podido desembarazar de unos tupidos escarpines de lana azul que habían rodado al arroyo. Luego, en el instante que la señorita Houppe, creyendo soñar, se inclinaba sobre del niño abandonado, un nuevo esfuerzo sacaba del capuchón de franela una carita roja y crispada que daba fe de su vitalidad con un grito de rabieta impaciente.

La señorita Houppe no había sostenido jamás en sus brazos una criatura. Vivía sola en aquella aldea de Bretaña. Habitaba una angosta casita tocando al campanario de la iglesia que era todo su horizonte. No se le conocía pariente alguno. Vivía entre los labradores haciéndoles sencillamente cuanto bien le era posible. Había llegado de París después de la guerra, siendo todavía joven y vistiendo riguroso luto. En quince años, jamás dijo á nadie una palabra de su pasado; pero esto no preocupó á nadie entre aquellas buenas gentes.

La señorita Houppe cogió con precaución el paquetito blanco que gritaba ya con cólera. Abrió la puerta, sentóse ante el hogar y desató cuidadosamente las cintas que afianzaban el capuchón. El niño había callado y meneaba poco á poco con delicia los fríos pies ante el fulgor de la llama. Tenía grandes ojos de un azul indeciso, un rostro delicado y unos cabellos rubios y suaves. Contaría tres ó cuatro meses. De su cuello pendía una medalla con la siguiente inscripción: «Carlos, bautizado en 4 de noviembre de 18...» Esta era toda su documentación.

La señorita Houppe hizo pesquisas, se informó por los alrededores. No obtuvo noticia alguna. Carlos era un niño abandonado. No estaría su madre en la miseria, pues los pañales y demás ropa del niño eran elegantes.

Guardóle «por de pronto» la señorita Houppe, y una vecina la ayudó á cuidarle. Fué todo un aprendizaje aquello, pues era completamente lega en la materia. Por fin supo vestirle y envolverle de un lado á otro sobre las rodillas. Una vez le cogió en brazos y le sacó al sol.

Algunas personas que la encontraron sonriéronse bondadosamente, de lo cual ella, sin saber por qué, sintióse muy ufana. A vivir ella en otra parte, no se hubiera dejado de interpretar malevolamente aquella aventura extraordinaria; pero nadie entre los lugareños sospechó mal alguno, y Carlos fué acogido como lo fuera la señorita Houppe; aceptóse igualmente en uno y en otra el misterio de su llegada.

Carlos fué creciendo. Era un niño callado y dócil. No se tardó en notar que era pobre de inteligencia. Diéronle el sobre nombre de «el Inocente», lo cual dió infinita pesadumbre á la señorita Houppe, una pesadumbre que jamás nadie adivinó, como jamás se adivinara hasta que punto amaba ella á Cárlos. Con frecuencia poníale en sus rodillas y lloraba abrazándole, mientras él se chupaba pacíficamente el dedo. Mirábale en los ojos hasta el fondo del alma, leyendo en ellos cosas vagas y profundas, lo que solo las madres leen en los ojos de los pequeñuelos. Pero tales cosas permanecieron silenciosas sin contestar lo más mínimo á la otra mirada que iba interrogándolas con ansiedad; y la inteligencia de Carlos no despertaba.

Entonces, la señorita Houppe rogaba á Dios, que le había confiado aquel cuerpecito, que le devolviera el alma, al parecer extraviada á fuera. Velaba su sueño con ternura, esperando, después de cada noche tranquila, un verdadero despertar completo; pero los ojos de Carlos, siempre tan bellos, conservaban el mismo azul indeciso y turbio, sin llama alguna, como se observa en las pupilas de los niños inconscientes.

Durante cierta velada, Carlos dormía en su lecho y la señorita Houppe repasaba las cuentas de su rosario. Era una magnífica velada estival y la ventana aparecía abierta al claro de la luna. De repente, Carlos se agitó: soñaba, gemía y balbuceaba frases incompletas. La señorita Houppe se aproximó á él de puntillas. Un rayo de luna descantiló la ventana en lo más alto, yéndose á aclarar la frente del niño. Calmóse éste, su rostro apareció iluminado, abrió los ojos y centelleó su mirada. Aquel rayo pareció á la señorita Houppe un tierno gesto, una alejada caricia que hacía á Carlos la dulce luna del cielo. El había juntado las manos, é inmóvil en aquel silencio, permaneció tendido bañándose en la luz con visible gozo. Luego, poquito á poco, como á su pesar, desapareció el rayo de luna. Entónces el niño suspiró y volvió á dormirse.

Desde aquel día Carlos se encariñó con la luna. Tendía hacia ella los bracecitos: una vez pidió á la señorita Houppe que se la diera, y este fué el deseo de su infancia. Creció indiferente á cuanto no fuese su favorita. Llevaba una extraña vida; durmiendo casi todo el día y pasando las noches en la ventana ó en el jardín, en éxtasis devoto ante la luna, cuando la había. La señorita Houppe concluyó por dejarle hacer, y todo el mundo respetaba su manía inocente. Cerca de la aldea había un gran estanque en el cual dormían entreabiertos grandes nenúfares. Carlos se sentaba en la orilla; y al retratarse allí la luna sacaba de aquella agua luminosa cuanta cabía en el hueco de la mano y la bebía voluptuosamente. Cogía nenúfares bañados de palidez y los secaba dentro de un libro. O bien se tendía sobre la hierba y miraba la luna por espacio de horas; sus labios se agitaban silenciosamente y seguía con los ojos, en la extensión de los rayos sutiles, las palabras misteriosas de su amor extraño.

«Eso te va á matar», decía la señorita Houppe descontenta y quizás algo celosa. En vano trató de cambiar sus ideas, de distraerle: Carlos permaneció obstinadamente fiel á su pasión.

Cierta noche, no volvió á casa. Hacia quince años que la señorita Houppe le había regido en el umbral de la puerta. A pesar de todas las pesquisas, jamás supo que se había hecho de él, y murió de pesadumbre á los pocos meses.

Era la primera vez que una idea precisa iluminaba la cabeza de Carlos. Quería la luna, quería saber dónde ésta se retiraba después de la noche, quería conocer el misterio de su lejana amiga que á cada instante hacia escapatorias y permanecia fuera de su vista. Alguna vez le habia encontrado una faz triste y grave con una nube en mitad de la frente; otras noches, se destacaba en el cielo puro, y él esperaba verla de súbito, en un acceso de alegría, rodar en medio de las estrellas, de un extremo á otro del horizonte. Volvía de sus ausencias con un cuerpo endeble, parecía una coma perdida en mitad de los puntos del cielo; escondíase, empleando semanas en mostrarse en su plenitud, cual diabólica coqueta.

Carlos anhelaba la explicación de todo ello. El no sabia nada absolutamente, pero adivinaba lo que se podría hacer en cuanto alcanzase la luna. Cogería aquella hermosa faz entre sus manos, la besaría, luego aplicaria el oido en los labios de ella y escucharía cuanto tuviese que decirle. Despues, ya no la abandonaria nunca.

Carlos marchó, pues, sin escrúpulo, sin inquietud de ningun genero. Fué hacia el Oeste, hacia el lado por el cual desaparecia la luna cada noche. Anduvo largo tiempo, quizás dos días, sin pararse, como no fuese por comer moras ó avellanas y beber agua en las fuentes, No pensaba lo más mínimo en la señorita Houppe, sino tan sólo en su amada, que huia siempre tanto y tanto, que á él le parecia desesperadamente lejos.

Una tarde suave y pura, llegó, por fin, á un estanque mucho mayor que el de su aldea. No habia allí nenúfares, sino barcas inmóviles como ellos, cuyas velas caidas parecian pétalos exagerados. Era el mar.

Sentóse Carlos en la fina arena, y encontró aquella agua bella y admirable, pues él, á causa de haber contemplado tan frecuentemente la naturaleza, comprendia las bellezas por instinto. Aguardó con impaciencia la llegada de la noche para recibir de su amada la indicación de su ruta. Pronto apareció. Elevábase majestuosamante sobre los campos en la plenitud de su belleza. Jamás habia parecido á Carlos tan brillante, tan atractiva como aquella noche; el niño sentía fiebre á causa de la fatiga y se echó á llorar de ternura.

Toda la noche vagó la luna por el cielo entre caminos de estrellas; dijérase que queria fascinar á su amante, quien, echado sobre el guijo, se embriagaba con su luz Poco á poco, aproximábase al horizonte y se inclinaba precisamente hacia el punto en el cual algunas horas ates el sol habia desaparecido. Entonces Carlos sentia en el corazon algo doloroso como si fuera un mordisco, y se puso de rodillas ante la luna. ¿Cómo queria ésta que él la alcanzase á través de aquella agua profunda? ¿Iba á seguirla resueltamente por aquel insondable lugar desconocido? Tales preguntas misteriosas y nuevos dolores agitábanse en el alma de Carlos, y su debilidad sucumbía ante tamaña prueba. ¡Ay! la luna, á su vez, se hundia en el mar, y ya la mitad de su disco habia desaparecido.

Pareció á Carlos que, en lontanaza, la parte inferior del rostro de ella se estremecia en el agua y que, á través de la inmensidad, le enviaba un reflejo de despedida. Bajóse para coger las chispas de aquel reflejo, y saboreó con delicia el don de su amada. Pero el agua aquella era amarga con las lágrimas. Y Carlos levantóse descorazonado. Entonces, hundiéndose todavía más la luna, sólo pudo distinguir el borde extremo de su disco. Un último rayo se deslizó sobre las olas, como un chorro de fluida plata; Carlos no echó de ver que habia entrado en el mar, é iba hacia su amada. Aquel rayo tembloroso le fascinaba, le atraía invenciblemente. Faltóle el pié cuando precisamente la luna, desapareciendo en su totalidad, le mandaba un beso en la luminosa frente. Carlos sonrióse y no luchó por su vida, y embargándole por completo la idea de que su amada le estaba llamando, rodó al abismo.

Así moría Carlos, por haber amado á la luna hasta el punto de querer apoderarse de ella.

JUAN DE BUSCA.

Por telégrafo

Situación de Cuba

Madrid 5 (7'50 *n*)—New-York.—El estado de la insurrección en Cuba es muy satisfactorio.

Muchos rebeldes, acogiéndose á las facilidades dadas por el gobierno provisional americano, regresan á la Habana.

Esperanzas de Romanones

El ministro de Gracia y Justicia, Sr. conde de Romanones, espera obtener resultados positivos en la cuestión promovida por el obispo de Tuy.

El Papa no está enfermo

Roma.—El Dr. Lapponi desmiente la enfermedad del Papa Pío X.

Buque náufrago

En las inmediaciones de la isla de Wight ha naufragado el buque español *Dolores*.

Los próximos presupuestos

Aumento considerable—Discusión entre ministros.

Madrid 5 (7'45 *n*)—El Consejo de Ministros examinó los presupuestos.

El Sr. Navarro Reverter quedó asombrado ante el aumento en los distintos ministerios, que asciende á 40 millones más con relación al año anterior.

Exigió reducir los aumentos.

La discusión, por este motivo, fué vivísima.

Se acordó, después de largo rato de discutir, estudiar hasta el martes los próximos presupuestos, muy detenidamente y procurar reducir los proyectos que originen gastos y estudiar y poner en práctica los de más interés.

Impresión

Madrid 5 (10'35 *n*).—Los ministros están decididos á mantener los aumentos introducidos en sus respectivos presupuestos.

LO DEL OBISPO DE TUY

Madrid 5 (10'35 *n*).—Existe la impresión de que se sobreseará la causa que se sigue contra el obispo de Tuy.

Dicen de Valencia que han sido denunciados los periódicos *El Radical* y *El Pueblo*, por publicar escritos que contienen adjetivos despectivos contra el arzobispo señor Guisasola.

El domingo se celebrará en la capital valenciana un acto de protesta contra la pastoral del citado arzobispo.

FABRA

Almacenes MONTANER

Recibidas las Novedades de Otoño é Invierno

Queda abierta la venta á **precios baratísimos**

Modelos ORIGINALES DE PARIS comprados personalmente por el dueño del Establecimiento.

SASTRERIA Y CAMISERIA—SECCION ESPECIAL PARA SEÑORAS

La casa que presenta más selectos y abundantes surtidos, y la que vende más barato.

Compañía F. del Gramophone

Unica representación en Mallorca

Plaza Constitución 33, Palma

NOVEDADES *Nuevo modelo de aparato económico y perfecto*

Discos de música Wagneriana

Serie MARINA, que comprende once discos con todos los números de esta preciosa zarzuela, admirablemente cantados, con acompañamiento de orquesta.

Nuevos discos cantados por el celebrado tenor Giorgini. Unica Representación y Depósito Central: P. Constitución, 33.—Palma.

Otro punto de venta: Sres. Durán y Reinés, Colón, núm. 5—Palma.

SASTRERIA MODELO

de JUAN VALLLESPIR

Tiene el gusto de ofrecer á su clientela, y al público en general, su nuevo taller de confecciones.

También les participa haber recibido los géneros para la presente temporada.

CALLE CONQUISTADOR, 4—PALMA DE MALLORCA

Mucho nos gastamos

y por lo tanto nos queda poco para emplear dinerales en cosas extraordinarias. Sin embargo hay mucho que para presentarnos bien en este mundo no podemos carecer. ¿Pero de donde tomar el dinero para comprar estos artículos caros (cuya mayoría viene del Extranjero) al contado?

En Alemania confian à los Españoles

Una casa servidora suscrita al pié le sirve á precios originales de Fábrica bajo toda discreción y pagadero á plazos que Vd. indicará, puestos en su casa sin que tenga Vd. gasto alguno.

Trajes completos de Señora y Caballero, impermeables, relojes para bolsillo y casa, toda la joyería moderna, muebles y adornos de toda clase para casa, bicicletas, motocicletas, máquinas para retratar, jemelos y millares de artículos más

Escriba Vd á la

Empresa Alemana Exportadora Arnold Feuer

Berlin S. W. 48., Friedrichstrasse 27

mandando sus señas exactas y un sello de correos de una peseta suelto (sin pegar) y á vuelta del correo recibirá Vd. el catálogo grande con dibujos y precios.

Alcance de la noche

LA VENDIMIA

El arte de todos los tiempos y de todos los paises se ha inspirado en este asunto para producir obras famosas; la vendimia, el cultivo de la vid, las fiestas del vino, han servido eternamente de tema á la inspiración del pintor, del poeta y del escritor. Tratándose, pues de una faena agrícola que en la actualidad está muy en boga, este será el asunto que vamos á desarrollar, dando una ligera y sucinta idea de las evoluciones que ha experimentado en el transcurso de los tiempos.

Desde los tiempos más remotos considérase divino el orígen del jugo de la la vid. Los griegos y los romanos atribuían su descubrimiento al dios Baco, y con este motivo la vendimia, daba ocasión á solemnes fiestas, que el arte de aquel tiempo ha perpetuado en mármoles, pinturas y relieves de orfebrería; el cristianismo abominando de las bacanales con que se festejaba al dios pagano, sustituyólas por otras fiestas en armonía con la religión predicada por Jesús, que proclamó sangre propia el jugo de la vid; pero con el propio fervor con que se veneraba en los templos de Grecia al dios del vino se venera en la Iglesia Católica la sangre de la alianza que durante la Misa consumen los sacerdotes en cálices, después de postrarse para adorarla ante el altar.

El arte del siglo XVI demuestra que la época de la vendimia se conmemoraba todos los años con regocijos públicos en los que reinaba la alegría más honesta, y todos sabemos que posteriormente la recolección de la uva daba pretexto á fiestas campestres en que tomaban parte damas y caballeros, que en sus bailes y en sus canciones alardeaban de la más correcta pulcritud y de la galantería que caracterizó la supradicha época.

Hoy la vendimia no se conmemora con canciones, danzas ni músicas, pero tal como se hace, ofrece un pintoresco cuadro de color que los artistas no desdeñan reproducir en lienzos magníficos.

Las bacantes de Grecia con el cabello suelto, ceñida la cintura por serpientes, coronadas las frentes con pámpanos, son hoy sencillas y frescas aldeanas que, sin otro atributo que las tijeras, van cortando racimos en las viñas, con los que llenan sus capachos de vendimia. Baco está representado hoy por el dueño de los viñedos, que preside las faenas de la recolección.

La orgía báquica de los antiguos, la consagración de la cristiandad, la fiesta alegre del renacimiento, el cuadro colorista ha venido á reunirse en tema de preocupación nacional, porque á través de los distintos aspectos que ha ofrecido, conserva su principal carácter: el de constituir una de las bases más sólidas de la riqueza de un pais.

NICOLÁS SALAS.

Alaró 4 Octubre 1906.

Consejos higienicos de Otoño

La agradable temperaturo que se disfruta durante esta estación y los días tan serenos y hermosos que tanto abundan en ella, han contribuido á generalizar el falso concepto de suponer al otoño una astación saludable, en la que corren pareja la agradable temperatura del ambiente con la escasez de enfermedades.

Este supuesto, que á primera vista parece cierto, está muy lejos de ser verdad.

Es el otoño, como la primavera, una estación de transición en la que el paso del calor al frío se verifica por una serie de oscilaciones de la temperatura, que necesariamente tienen que producir perturbaciones en nuestro organismo, si no procuramos precaverlas de manera conveniente por medio de prácticas higiénicas.

No existe nada que perjudique tanto nuestro organismo como los cambios bruscos de temperatura, y así es mucho más perjudicial que el frío el *enfriamiento*.

Es, pues, conveniente durante el otoño observar determinados preceptos higiénicos, para prevenir las causas comunes de enfermar.

Los organismos impresionables, que toleran mal los baños durante esta estación, los sustituirán por fricciones húmedas alcoholizadas (agua mezclada con una tercera parte de agua de Colonia ó alcohol de romero). Esta práctica es además un buen medio de robustecer la piel, quitándole la impresionabilidad al frio y evitar por este medio los enfriamientos que se producen por los cambios bruscos de la temperatura, y en especial por pasar del sol á la sombra, entre los cuales suele haber diferencias de muchos grados.

Esta diferencia es también muy considerable entre la temperatura del centro del día y la de las mañanas y las noches.

El primer efecto que estos cambios tan intensos determinan sobre el organismo es una brusca supresión de la transpiración cutánea, causa de los estados catarrales.

Si el enfriamiento coincide con cierto grado de humedad atmosférica, suelen producir estados reumáticos.

De aquí el consejo de llevar abrigo para contrarrestar estas variaciones bruscas de la temperatura, y es de lamentar que por influencias de la moda se haya abandonado la higiénica costumbre de llevar al brazo un ligero abrigo, para ponerlo á la caída de la tarde, cuando se producen rápidos descensos de temperatura.

El régimen alimenticio deberá ser gradualmente más nutritivo, en relación con la disminución de la temperatura, teniendo en el apetito, que aumenta conforme baja esta, el mejor regulador.

El ejercicio será de mayor duración que durante el verano y deberá hacerse á las horas en que el sol haya perdido algo de su fuerza.

Es, por último, esta estación muy favorable al desarrollo de las infecciones, probablemente porque sus condiciones de temperatura y humedad son las más apropiadas para el desarrollo de los microbios, mientras que falta en ella la acción bactericida de la intensa irradiación solar, de las altas temperas y de su consecuencia la sequedad atmosférica, como ocurre en el verano.

Es en esta estación cuando hacen su aparición la mayoría de las enfermedades infecciosas; unas veces es la viruela, más frecuentemente la fiebre tifoidea, y otras veces, la erisipela.

El mejor medio de precaverlas es la observancia de los reglas higiénicas expuestas, que al fin y al cabo, el organismo en la lucha con los agentes vivos robusteciéndose, tiene el medio más seguro de vencer.

MARRUECOS

Tánger 4.—Si-Ben-Hima, ex-pachá de Tánger, ha llegado, procedente de Fez.

Persístese en afirmar, á pesar de negarlo la Legación alemana, que marchará pronto á Alemania, encargado de una misión diplomática.

Resolución del Cuerpo diplomático

París 4.— Asegúrase por conducto fidedigno que el Cuerpo diplomático de Tánger, en la última reunión mensual, ha adoptado por unanimidad la resolución siguiente:

Aunque todavía no se ha ratificado el acta de Algeciras por todas las potencias, el Cuerpo diplomático está de acuerdo en declarar que todos sus miembros, en sus relaciones con el Magzen, deberán conformarse á los principios convenidos.

Especialmente en materia de obras públicas y de concesiones no se hará ninguna derogación de las reglas de adjudicación destinadas á mantener la igualdad de todos en el terreno económico.

LA COPA GORDON BENNETT

París 3.—Hasta la clasificación definitiva de la copa Gordon Bennett, resulta ganada, como ya dije ayer, por el yanqui Lahm, que tripulaba el globo *United States*, descendido á siete millas al sur de Whitby, á 15 millas de Scarboroug. La distancia que su globo recorrió, á vuelo de pájaro, fué de 640 kilómetros, en veintidós horas y cuarenta y siete minutos.

Califícanse después:

El segundo, el italiano Vouviller, en su globo *Elfe*, 680 kilómetros.

Tercero, el francés conde de La Vaulx, en su globo *Walhalla* (480 kilómetros).

El cuarto, el inglés Hungtington, en el *Zephir*.

Quinto, el inglés Rolls, con el *Britannia*.

Sexto, el francés Bolsan, con *Chateaux-Roux* (320 kilómetros, recorridos en once horas y diecinueve minutos).

Los demás aeronautas descendieron en Francia, y considérase que abandonaron la carrera.

Lahm gana la copa que guardaba el Aero-Club, de América, hasta que se la quite el campeón de otro país.

Gana además la suma de 12 500 francos en metálico, más la mitad de las matrículas de este año.

Los demás premios se distribuirán cuando se haga la clasificación oficial definitiva.

El aeronauta Rolls descendió cerca de Stula un poco detrás del sitio en que descendió La Vaulx.

SILUETAS DE ACTUALIDAD

Don Valeriano Menéndez Conde

El prelado tudense, cuya figura es indudablemente una silueta de gran actualidad periodística, es joven: poco más de cincuenta años le han bastado para llegar á la mitro en uno de los mejores obispados de España.

Don Valeriano Menéndez Conde, que procede de humildísimo orígen, hízose sacerdote estudiando de limosna, alcanzando luego un curato de escasa importancia en Galicia.

El señor cura pensó en doctorarse, y acudió á Santiago para obtener el grado.

Por entonces había en Compostela una vacante en el Cabildo: la de magistral. Las oposiciones, aun antes de verificarse, eran ya ruidosas. Dividido el Cabildo en dos bandos favorables á cada uno de los dos únicos opositores, alguien pensó en resolver la cuestión, el conflicto casi, buscando un tercer opositor á la magistralía de Santiago.

—Señor cura—dijo esa persona al señor Menéndez Conde—, por qué no hace usted oposiciones á la vacante de magistral?

El interpelado trató de defenderse. No se encontraba preparado para tamaña empresa.

La verdad es que lo estaba suficientemente; que hizo la oposición, y que el que fué á Santiago á buscar un título de doctor con que adornar su modesto despacho de cura de aldea, salió del Seminario de Santiago convertido en canónigo.

El cardenal Payá, arzobispo de Toledo, quiso, andando los tiempos, buscar en el Cabildo compostelano el obispo auxiliar, y procuró que lo fuese un canónigo meritísimo, orador elocuente, quien no pudo alcanzar aquel alto puesto por haber surgido determinadas dificultades, y para evitarlas fué nombrado obispo auxiliar de su eminencia el cardenal Payá el magistral de Santiago, D. Valeriano Méndez Conde.

Así, casi sin intervención de su voluntad ó su ambición, el Sr. Menéndez Conde progresaba en su carrera de un modo rapidísimo.

Más tarde, el actual obispo ocupó en Madrid, interinamente, el vicariato general castrense y el alto cargo eclesiástico palatino que va unido á él, hasta que, promovido á obispo, prefirió será de Túy á serlo de Astorga, para donde había sido nombrado.

El obispo de Túy dedica su vida al estudio. No reside en el palacio episcopal, sino en una *pousa* que la mitra tudense posee á un kilómetro de la sede, en el camino de Túy á Bayona de Galicía.

El aspecto, algo rudo, del prelado conviene con el marco en que reside y con la vida que practica.

Es hombre frugal, madrugador: coge con su propia mano la fruta ó la legumbre que han de formar parte de sus comidas ó colaciones. Gusta de dar grandes paseos á pie—no ha usado ni usa carruaje—por las hermosas avenidas de la *pousa*, cuyas rentas son cuantiosas.

El prelado de Túy viste casi siempre la negra sotana de simple clérigo.

Su aventajada estatura, y su andar, entre marcial y rústico, le denuncian pronto á los ojos del que acude á la finca con el propósito de ver al señor obispo Pocos son los que tal hacen; pues es bien sabido allí que el prelado no gusta de perder el tiempo, y el obispo de Túy estudia mucho. Es un teólogo y un filósofo formidable.

La rudeza de su aspecto da una idea de la inflexible rigidez de su carácter. Es imposible hacer abandonar al obispo de Túy una posición dialéctica ó una actitud de conciencia, si la estima justa.

No se puede, en rigor de justicia, llamar sectario al obispo de Túy.

Nadie ha dicho crudezas semejantes á las que ha dedicado á los integristas y á los carlistas en su famoso discurso del congreso católico de Santiago. La misma Prensa católica ha oido de sus labios verdades muy desagradables.

En Túy se le tiene por hombre muy justiciero y enemigo de componendas.

Predica mucho, y predica bien. A pesar del tono, un tanto fatigoso, de sus discursos sagrados, y de la sencillez de su acción, en la que no emplea sino el brazo derecho, sus sermones son siempre notables.

Como escritor, sus características son la facilidad y la espontaneidad. No corrige jamás sus cuartillas. Vuelca en ellas un estado de alma, y así quedan.

A propósito de esta materia, recuérdase una frase del obispo Túy, gran amigo del arzobispo de Valencia, Sr. Guisasola:

«Yo no sé cómo se las arregla Victoriano—decía en cierta ocasión el prelado tudense—; cuando escribe, dice todo lo que quiere, y nadie se molesta. ¡Yo no pongo en mis escritos ni la mitad de lo que siento, y siempre tengo gente ofendida conmigo!»

He aquí una imperfectísima silueta del señor obispo de Túy, que á estas fechas esperará tranquilamente, paseando á grandes trancos, baja la cabeza, encorvada la alta y seca figura, por las avenidas, bordeadas de hortensias gigantes, en la *pousa* de que salieron las dos últimas famosas Pastorales, y donde ¡quién sabe si estará incubándose alguna otra!...

JUAN DE MANZANARES

Información

Reforma necesaria

Llamamos la atención de todos los concejales en general, pero especialmente de los que forman parte de la Comisión de Gobierno y Policía, sobre el estado en que se encuentran los tinglados de la plaza Mayor.

Ofrecen un efecto deplorable. Es preciso que se proceda á su reparación pues en caso contrario las aguas del próximo invierno van á inundar los puestos de venta.

También están en estado que ofende la vista del transeunte, la adición á los tinglados que se hizo hace unos años, á uno y otro lado de la vía que une las calles de Cererols y San Miguel. Dichos tinglados se cubrieron con un toldo, pero este está completamente estropeado, hasta el punto que cae á pedazos.

Desdice de una población como Palma el tener en tal estado de abandono sitio tan concurrido y de tanta circulación.

Entendemqs que el Ayuntamiento astá en el deber de remediar las deficiencias que acabamos de exponer.

Conferencias de extensión universitaria.

Anoche, en el *Círculo Liberal*, inauguró las conferencias de extensión universitaria, el catedrático del Instituto D. Sebastián Font.

Asistieron buen número de personas, entre las que figuraban algunos obreros, que es para quienes principalmente se han organizado dichas conferencias.

El Sr. Font trató sobre la evolución del Universo y estuvo acertado en el desarrollo del tema, que escuchó el público con verdadera atención.

Asuntos municipales

Durante la próxima semana estarán encargados de los servicios de inspección de Gobierno y Policía D. Miguel Trián, de Alumbrado y Reemplazos D. Guillermo Mas, de Fomento y Beneficencia D. José Sampol Vidal, de Ensanche y Murallas D. Gabriel Fuster y de Obras D. Rafael Juan.

*

Para el próximo lunes se halla convocada la Comisión de Ensanche y Murallas.

*

Esta mañana se ha reunido la Comisión de Obras, presidida por el alcalde señor Calvet. Se ocupó de despachar asuntos de trámite.

Plantación de árboles

En las plazas de la Navegación y del Progreso, de Santa Catalina se han abierto unos hoyos en las que se han de plantar árboles de sombra.

Dichos hoyos permanecerán abiertos una corta temporada, á fin de que se aireen, pues de esta manera se dan facilidades para el desarrollo de las nuevas plantaciones.

La reforma de plantar árboles en aquellas plazas nos parece acertada.

La fuerza eu activo

El ministro de la Guerra en telegrama fecha de ayer dice lo siguiente al capitán general de estas islas D. Ricardo Ortega.

Acordado en Consejo Ministros y dispuesto Real orden 28 Septiembre no se deduzca baja de 10.000 hombres durante ocho meses prevenida en presupuestos, sírvase V. E. disponer que los Cuerpos de su mando completen á partir próximo día 10 fuerza plantilla en presupuesto.

Robo en Inca.-Detención de un vagabundo

En el molino de *Son Ernevét* del término municipal de Inca se cometió un robo consistente en ocho botones y una cruz de oro, 9 pesetas y tres pañuelos de bolsillo.

La guardia civil ha detenido á un sujeto apodado *Canet* que no tiene domicilio, conocido, vagabundo y que durante las horas que se cometió el robo fué visto por las inmediaciones del molino citado.

Gremios

El Sr. Administrador de Hacienda de esta provincia ha convocado para el dia 8 del actual á los siguientes gremios para que procedan al nombramiento de Síndicos y Clasificadores:

A las 10.—Vendedores de muebles de lujo.

A las 10 y media.—Tiendas al pormenor de ferretería.

A las 11.—Vendedores al por mayor de cereales y harinas de todas clases.

A las 11 y media.—Vendedores al por menor de tejidos de seda finos.

A las 12.—Droguerías al por menor.

A las 12 y media.—Vendedores al por mayor de arroz y legumbres.

A las 13.—Establecimientos de librería.

Una velada

El presidente de la Democracia Balear ha tenido la atención de invitarnos á la velada que mañana á las ocho y media se ha de celebrar en aquella sociedad.

El programa de la velada, es como sigue:

Primera parte.—Sinfonía por la señorita A. Mateu; Romanza de la ópera «Ernani», por el Sr. Rico; Monólogo, por el Sr. Moner; «Norma di V. Berllini», por la señorita Mateu.

Segunda parte.—Romanza de la «Favorita», por el Sr. Rico; Poesía, por el señor Martín; «Vals de la vida», romanza, por la Srita. Mateu; Varias poesías, por el señor Moner.

Terminando con algunos bailables.

El servicio de correos

De «Son Sardina», de la Indiotería, de la garriga, de «Son Español», caserios de crecido vecindario, recibimos fundadas quejas de la manera deficientísima como se verifica el reparto de cartas en aquellos poblados. El encargado, que no tiene compromiso formal contraido, no pone ningún cuidado en el servicio y han sucedido algunos casos de que una carta ha llegado á manos de su destinatario 12 ó 15 días después de recibida por dicho encargado.

*

¿Qué pasa con el servicio que verifica el encargado del reparto por los caseríos de los «Hostalets», Molinar de Levante, «Coll d'en Rehassa» y Soledad?

Hemos oido distintas quejas, algunas de ellas graves.

Creemos que el Administrador señor Fajarnés procurará averiguar si realmente son ciertas estas denuncias y quejas.

*

Para evitar estas quejas, todas fundadísimas, sabemos que el Sr. Fajarnés está estúdiando distintos proyectos, los cuales daremos á conocer enseguida que estén en vías de realización.

*

Según impresiones que recogimos de personas que conocen el servicio de correos, sabemos que se trata de implantar en Baleares algunas mejoras de importancia.

Otro día, con la extensión y datos que ello requiere, daremos á conocer estas mejoras.

*

El servicio de paquetes postales con el extranjero, implantando el 1.° de Octubre, empiezan á aprovecharlo buen número de comerciantes exportadores.

El número de paquetes, si bien no muy crecido, hace creer que tendrá gran aceptación.

Marcha del Sr. Rosselló

En el vapor correo de esta tarde, ha salido para Barcelona, desde donde irá á Madrid, nuestro amigo el diputado á Cortes D. Alejandro Rosselló.

Como dijimos, este señor pasa á Madrid con el objeto de hallarse presente antes de la apertura de las Cortes.

Al muelle han pasado á despedirle, además del Gobernador civil interino señor Domenge, el Alcalde Sr. Calvet, el delegado de Hacienda Sr. Semir y otras autoridades, numerosos amigos particulares y políticos.

Deseamos al señor Rosselló un feliz viaje.

Telegramas oficiales

El Sr. Gobernador nos ha facilitado los siguientes telegramas que ha recibido:

«Fortuna 5 (11'20).

Secundo gustosísimo gestión colectiva para subasta cable telegráfico. Salúdole.

Maura.»

*

«Barcelona 4, (3).

Diario «Comercio» de hoy publica la rectificación del suelto á que se refiere V. S. en su telegrama ayer quedando así cumplido encargo que se sirvió hacerme.»

Inspección de farmacias

El la *Gaceta* se publica una real orden de Gobernación disponiendo:

1.° Que los dueños de farmacias abiertas al servicio público que á su debido tiempo no hayan sido visitadas como preceptúan los artículos 5.°, 6.°, 22 al 24 y 42 y siguientes de las Ordenanzas de Farmacia, ni inspeccionadas en los casos á que se refieren las Reales órdenes de 30 de Octubre de 1858, 29 de Diciembre de 1879 y 27 de Julio de 1882, cumplan el expresado requisito dentro del plazo de tres meses, contados desde el día siguiente al en que se publique esta disposición en la *Gaceta de Madrid* y el *Boletin Oficial* de la provincia respectiva

2.° Que por la Inspección general de Sanidad interior se comuniquen á los gobernadores civiles, para que á su vez lo ordenen á los alcaldes y subdelegados las medidas que estimen necesarias al efecto de asegurar el cumplimiento de la anterior disposición y el castigo de los infractores en la forma procedente.

3.° Que al practicar los subdelegados respectivos la visita de inspección del local, en los casos determinados por las Reales órdenes precitadas, levanten acta de la misma por duplicado, entregando un ejemplar al farmacéutico dueño de la botica trasladada, y el otro, para su archivo, al Ayuntamiento en cuyo término radique ésta, sin perjuicio de la nota que debe consignar el subdelegado en su libro registro de ese acto y de los antecedentes relativos al título facultativo del profesor.

4.° Que se autorice á la Junta de Gobierno y Patronato de Farmacéuticos Titulares para computar el tiempo de ejercicio profesional que acrediten cuando profesoros se encuentren en los casos á que se refiere la disposición 1.ª, siempre que le hayan cumplido dentro del plazo que en ella se expresa.

El Ayuntamiento de Pollensa

Ha acordado que una comisión compuesta del alcalde D. Bartolomé Aloy y concejales Sres. Rotger y Martorell pasen á conferenciar con el Sr. Rector para que puedan colocarse unos nuevos bancales en la parroquia de aquella villa.

*

En la sesión pública del 26 del pasado mes dicha corporación acordó que quede sobre la mesa para su estudio un número de LA ULTIMA HORA que sostiene una información referente al servicio de Paquetes Postales á fin de que después de estudiada emprender las gestiones conducentes para obtener aquella localidad el indicado servicio.

Oposiciones

En la *Gaceta* se publica una R. O. del Ministerio de la Guerra disponiendo que se convoque á oposiciones para cubrir las plazas de aspirantes con derecho á ingresar en el Cuerpo Jurídico militar, con arreglo al reglamento y programas que se acompaña.

Los contadores eléctricos

Por el ministerio de Fomento se ha publicado una Real orden disponiendo que las instancias pidiendo la aprobación de sistema de contadores de electricidad y gas se acompañen tres ejemplares de las Memorias y planos, en la forma que se expresa.

En la Audiencia

Señalamientos

El lunes próximo 8 del actual á las diez y media, tendrá lugar en la sala de esta Audiencia provincial, la vista, juicio oral y público, de la causa seguida en el Juzgado de instrucción de la Catedral contra Julián Barceló, por el delito de hurto.

Representará el Ministerio Público el teniente fiscal Sr. Valor y la defensa del procesado correrá á cargo del letrado señor Servera.

A las once tendrá lugar en la Sala de Justicia la vista de los autos procedentes del Juzgado de primera instancia del distrito de la Catedral juicio declarativo de menor cuantía promovido por D. Juan Bautista Mas y Trobat contra D. Miguel Munar Cardell, Rafael y Melchor Garau y Maria Garau Gelabert como madre de los menores Magdalena y Andrés Coll, sobre inscripción de un censo y pago de pensiones.

Los letrados Sres. Muntaner (D. Jaime), Alcover y Socías defenderán respectivamente á las partes.

Y á las once y media se verá la vista de juicio oral y público de la causa seguida en el Juzgado de instrucción de la Catedral contra Francisco Monjo, por el delito de lesiones.

Representará el Ministerio Público el teniente fiscal Sr. Valor y la defensa de los procesados correrá á cargo del letrado Sr. Ballester.

Notas del Carnet

MEMORANDUM PARA MAÑANA

Santos del día.—Nuestra Sra. del Rosario, Santos Marcos, papa y Marcelino abad, mártires.

Sol.—Sale á las 5 h. 50 m.; pónese las 17'23.

Luna.—Sale á las 21'37; pónese á las 11'58 del lunes.

Telégrafos.—Servicio permanente en la estación central de Palma.—De sol á sol en la de Bajolí.—De las 8 á las 21 en las de Ciudadela, Mahón, Sóller é Ibiza y de 8 á 12 y de 15 á 19 en las de Andraitx, Valldemosa, Inca, La Puebla, Alcudia, Pollensa, Manacor, Felanig, Artá, Capdepera, Mercadal y Alayor.

Trenes para viajeros.—De Palma á Manacor: á las 7'40, 14'5 y 13'15 (mixto entre Santa María y Felanig).

De Palma á La Puebla: á las 7'40, 14'30 y 18'15 (mixto entre Empalme y La Puebla).

De Manacor á Palma, Felanig y La Puebla á los 6'30 y 17'15.

De Felanig á Palma, Manacor y La Puebla á las 6'40 12'15 (mixto hasta Santa María) y 17.

De La Puebla á Palma, Manacor y Felanig: á las 6'55, 13 y 17'25 (estos dos últimos mixtos hasta Empalme).

De Inca á Palma: á las 5'15 (mixto).

Tranvías.—Salidas de Palma para Porto-Pí: De la plaza de la Libertad á las 5'50 mañana y de la plaza de Coll de

las 7 mañana á las 9 noche, sale un coche cada 15 minutos.

Salidas de Porto-Pí para Palma: Desde las 5 mañana á 8'50 noche, salen dos coches cada 15 minutos.

Mercados.—En Binisalem, Pollensa y Sansellas.

Feria.—En Lluchmayor.

Vapores directos.—Llegada: de Barcelona de 7 á 8 el *Cataluña.*

Salida: para Ibiza á las 24 el *Cataluña.*

Correos.—Paquetes postales del interior: Imposición de 8'30 á 10. Entrega de 11 á 13.

Paquetes postales extranjeros: Imposición de 8 á 9. Entrega de 12 á 13.

Certificados, valores y objetos asegurados: de 10 á 13. Para el interior de la isla se admiten todos los días hasta las 13.

Lista: de 10 á 13.

Apartados: Desde una hora después de la llegada de los correos hasta las 13.

Recepción de correspondencia oficial é impresos: Hasta media hora antes de la salida de los correos.

Expendeduría de sellos, de 8'30 á 13'30.

Buzón de la Principal: Se recoge cinco minutos antes de la salida de todos los correos de la administración.

Música.—En el Borne de 17 á 19.

Carreras de caballos.—En el Hipódromo de *Son Massiá* á las 15'30.

Fiestas religiosas.— Lucidas en la Catedral y San Nicolás.

A las 16'30 quinto día de novena en el Cementerio.

Función teatral.—A la 20'45 inauguración de la temporada en la *Asistencia Palmesana.*

DE VIAJE

Ha salido para Valencia el Sr. Marqués del Palmer.

⁂

De Alicante han llegado esta mañana en el vapor *Lulio*, D.ª Dolores Domínguez, D.ª Margarita Puigcerver, D. Pedro Cortés y señora, D. Benito M. Soriano y D. Eugenio Molina.

⁂

De Argel han llegado en el vapor *Miramar*, D. Luis Karakadza y señora, D. Felix López, Mr. Vales Henri, D. Antonio Torres, D. Antonio Corales, D. Antonio Verdaguer, D. Francisco Coll, D. Miguel Giménez, D. Francisco Molina, D. Melchor Plá, D. José Cutillas, D.ª Pilar Pérez D. Juan Ripoll, D. Miguel Orfila, D. José Bosquet, D. Rafael Masó y don Antonio Saez.

RELIGIOSAS

Cuarenta Horas.— Mañana empezarán en Santa Catalina de Sena dedicadas á Ntra. Sra. del Santísmo Rosario.

Exposición á las seis y media y acto seguido la primera parte del Rosario, á las siete y media misa de Comunión general; á las diez Misa mayor cantada por la R. Comunidad y sermón por el reverendo P. Eliseo de la Victoria, cupuchino, á las doce durante una misa la segunda parte del Rosario, por la tarde á las seis y media, rezada la tercera parte del Rosario, continuación de la novena y la reserva de S. D. M.

Otras funciones.—Mañana se celebrarán las siguientes:

En obsequio de la Virgen del Rosario: En la Catedral Basílica, á las diez se cantará Tercia y Prima y luego Misa mayor solemne con sermón por el Muy Ilustre señor don Nadal Garau, canónigo Doctoral.

En San Nicolás, á las diez Tercia y Misa mayor solemne con sermón por el Reverendo don Andrés Servera, presbítero.

En San Jerónimo, á las diez Misa mayor solemne con sermón por el R. P. Antonio López, del Oratorio.

En San Francisco, á las siete misa de Comunión general para los Terciarios, y á las cuatro y media de la tarde después del rezo de la Sagrada Corona y de una plática preparatoria, se impondrá el hábito de la Orden Tercera de Penitencia á todos lo que lo hayan solicitado previamente y reunan las debidas disposiciones.

En el Cementerio, quinto día de novena de las almas del Purgatorio: por la tarde á las cuatro y media se rezará el Santo Rosario, seguirá el sermón á cargo del R. señor don Nicolás Cortés, Pbro. y terminado se rezará una parte de requiem en sufragio de las almas.

En el Socorro á las siete y media misa de Comunión general con plática, por los asociados á la Guardia de Honor del Santísimo Corazón de Jesús.

A las diez habrá misa votiva cantada en honor de San José, por encago de una devota persona.

—En Montesión, á las ocho de la mañana, Misa de comunión general para la Sección Mayor de la Congregación María Inmaculada y San Luis Gonzaga. Acabada la Misa, se cantará el *Veni Creator Spiritus* implorando las luces del Espíritu Santo y la Salve Regina para alcanzar el favor y protección de la Santísima Vírgen María sobre su Congregación. Acabados los actos de piedad tendrá lugar la inauguración en el local acostumbrado de la Capilla de las Reliquias. En el mismo día la Sección Menor de la misma Congregación inaugurará sus actos de piedad en la Misa que se dirá á las once y luego los actos propios de la Congregación en la Capilla de las Reliquias. En la comunión de este día pueden ganar indulgencia plenaria todos los Congregantes pertenecientes á dicha Congregación Mariana.

Para el lunes

Cuarenta-Horas.—Continúan en Santa Catalina de Sena en honra de Nuestra Señora del Santísimo Rosario: Exposición á las seis y media y acto seguido la primera parte del Rosario, á las diez Misa cantada y terminada se rezará la segunda parte del Rosario durante una misa; por la tarde á las seis y media, rezada la tercera parte del Rosario, continuación de la novena y reserva de Su Divina Magestad.

MILITARES

Servicio de la Plaza para mañana.

Parada.—El Regimiento de Infantería de Palma.

Jefe de día.—El Sr. comandante del mismo D. Fernando Crespo Estrada.

Hospital y provisiones.—El único capitán de Caballería.

Vigilancia.—El 1.° y último oficial y clases de Caballería.

Destino.—Se ha dispuesto que el teniente auditor de 3.ª don Francisco Sico Ruíz de la Capitanía General de Baleares pase destinado al Gobierno Milistar de Ceuta y que el del mismo empleo don Carlos de Navascués y de la Sota ocupe la vacante que deja el Sr. Rico.

Pensión.— Se concede la pensión de 450 pesetas anuales á doña Antonia Sureda Ramis viuda del capitán don Pedro Ramis Morro.

MARITIMAS

Movimiento de buques en nuestro puerto durante las últimas 24 horas:

Entradas.—Procedente de Argel, ha llegado esta mañana el vapor *Miramar* con 18 pasajeros, la corresdondencia y carga general.

—También ha llegado esta mañana, procedente de Alicante é Ibiza, el vapor *Lulio*, con 7 pasajeros, la correspondencia de ambos puntos y carga general.

Salidas.—Ninguna.

Despachadas.—Para Barcelona se ha despachado y ha salido esta tarde á la hora de itinerario el vapor *Balear.*

—Para Ciudadela, con efectos, se ha despachado el pailebot *Los Amigos.*

—Con destino á Barcelona, con carga general, se ha despachado la polacra goleta *Maria.*

—Para Cabrera se ha despachado el vaporcito del mismo nombre.

Noticias varias.—Mañana llegará, procedente de Barcelona, el vapor *Cataluña*, saliendo por la noche para Ibiza.

Estadística

Juzgado de la Lonja

Nacimientos.—Día 2.—Varones 2, hembras 2.

Juzgado de la Catedral

—Día 3.—Varones 1, hembras 1.

Día 4.—Varones 2, hembras 1.

Defunciones.—Día 4.—D. Felipe Bibiloni, casado, 43 años, Cordelería 40; Josefa Muntaner Más, soltera, 53 años, Salom 13; Teresa Sirvent Hernández, soltera, 26 años, Alfarería n.° 27; Catalina Font Ribas, viuda, 63 años, Samaritana n.° 21; Miguel Pujol Pons, soltero, Cerdá sin señas.

Día 4.—Juan Planas Barceló, casado, 61 años, La Vileta, Nefritis.

COMERCIALES

Mercado de Palma

(Información de la Casa Gabriel Cortès para LA ULTIMA HORA)

La baja de los francos que desde hace tres días se viene experimentando (un entero diario) es causa bastante para que el almendrón haya sufrido un considerable descenso en su precio, puesto que dicho artículo es exportado al extranjero.

Los precios que rigen hoy son los siguientes:

Almendrón á 95'00 pesetas el quintal.

Harinas: Triple fuerza á 40; pan corriente á 37, y baja de 34 á 35'00, todo pesetas los 100 Kg.

Habas á 19'50 ptas. el Hl.; nuevas á 16'50 pesetas.

Cebada á 14 id. id.; nueva á 11.

Trigo candeal de Castilla á 29 pesetas los 100 Kg.

Avena negra á 10'50 y blanca á 8; ptas. el Hl.

Arroz según número de 30 á 35 y Bomba á 50 ptas. los 80 Kg.

Algarrobas viejas á 24 reales el quintal y nuevas á 21 reales.

Garbanzos á 34 ptas. los 100 Kl.

Cacahuetes de 22 á 24'50 pesetas los 50 Kg.

Maiz cincuantini á 23 ptas. los 100 kilógramos.

Maiz de la Plata á 19 ptas. los 100 kilógramos.

Herniados

Hace más de seis años que es conocido en España el universal

Vendaje Barriere

elástico sin resortes ni aceros adoptado por el Ejército francés, elogiado por cuantos médicos en Europa lo conocen y usan. El VENDAJE BARRIERE es el único por excelencia en su clase, tanto en París como en el Extranjero que hace la verdadera contención de las Hernias, por desarrolladas y voluminosas que estas sean. Nosotros no aseguramos la curación de la Hernia porque esta es imposible sin la operación y aquellos más atrevidos que anuncian la cura por medio de un Braguero, será un engaño inocente á los herniados que así lo crean. Así, pues, debeis conocer el VENDAJE BARRIERE, antes que nada, con este llevareis una contención tan absoluta que llegareis á hacer disminuir vuestra Hernia y vivir cómodamente.

El VENDAJE BARRIERE se aplica todos los días del año de 10 á 12 en la sucursal para España.—A. FERRER.—Calle Carmen 15 y 17 Barcelona.

Pídase gratis el Tratado científico «LA HERNIA».

Mr. BARRIERE especialista en París de paso en España tendrá el gusto de practicar gratis cuantos ensayos deseen los pacientes en

MAHON, Hotel Bustamante los días lunes 8 y martes 9 de Octubre.

PALMA, Grand Hotel los días miércoles 10 y jueves 11 de Octubre.

EL CORONEL SR. NAVARRO

Inca, 5 de Octubre.

EL ENTIERRO.—MANIFESTACIÓN DE DUELO

A las 5 y media de esta tarde ha sido conducido á la última morada el cadáver del coronel D. Arturo Navarro. Jamás se había visto aquí el entierro de un militar de la gerarquía del Sr. Navarro, ni tampoco una tan pomposa manifestación de duelo.

Han acompañado al difunto, el clero parroquial con cruz alzada, los jefes y oficiales de este Regimiento, el Ayuntamiento presidido por el Alcalde, el Juez accidental y el Cura-párroco, como elemento oficial. Todos los intelectuales, personas de significación y cuanto vale y representa algo en esta ciudad, han contribuido á la sentida imponencia del acto.

Sobre el féretro se veían cuatro coronas con expresivas dedicatorias; una de la familia, otra de los jefes y oficiales del Regimiento de que era jefe el difunto, otra de las clases de tropa del mismo y la otra de la sociedad «El «Centro». De la caja pendían ocho cintas que eran llevadas por el Presidente de esta sociedad, un Teniente de Alcalde, el Juez, un capitán de artillería, el capitán de carabineros Sr. Pujuila, un comandante, un capitán y un teniente del Regimiento.

Precedían dos largas hileras de acompañantes y á estos seguía el clero parroquial. Presidía el duelo el general gobernador Sr. Pérez Clemente y á continuación iban los compañeros de arma y una inmensa multitud de paisanos, en los cuales se notaba nutridísima representación de todas clases de la sociedad. Y por fin seguía, mandada por el conocido comandante Sr. Morante la fuerza toda del Regimiento, para rendir los honores de ordenanza al finado. Por todas las calles que ha recorrido la fúnebre comitiva había mucha afluencia de gente atraida por el lucido cortejo.

En las afueras de la ciudad, se han hecho las descargas correspondientes á la graduación del muerto.

Los jefes y oficiales que, á las órdenes de Navarro, nutrían con dignidad el Regimiento de Inca, cumpliendo como buenos, han demostrado su sentimiento, rindiendo homenaje acabado en este postrer acto de compañerismo y subordinación. Las autoridades locales también cumplieron en esta última prueba Pero Inca toda, asociándose al dolor de la familia de D. Arturo Navarro, ha rendido el más expresivo postrer tributo de respeto á quien, como él, afable, bondadoso y modesto, se hizo con tan recomendables prendas de caracter,—poseidas en alto grado—, acreedor á la manifestación con que se le ha honrado.

Sirva de singular consuelo, esa honrosa prueba de afecto al finado, á su distinguida familia, para la cual deseamos resignación cristiana, á fin de sobrellevar tan irreparable desgracia.

Inca, 6.

SOLEMNE FUNERAL

Esta mañana, en nuestra Iglesia parroquial, celebráronse los oficios divinos en sufrágio del alma del malogrado Coronel Sr. Navarro.

Han revestido mucha suntuosidad, siendo una nueva demostración del respeto y las simpatias que supo captarse, en esta ciudad, el finado militar. El templo presentaba buen golpe de vista estando profusamente iluminado el Altar Mayor y al fúnebre túmulo, levantado en el centro de la gran nave de la Iglesia, conteniendo las insignias del muerto y las coronas que le consagran la familia, los compañeros de cuerpo y los amigos, lo iluminaban doce antorchas. La concurrencia fué mucha y compuesta de militares y de elemento civil.

Sirva esto de algún lenitivo á las distinguidas señora é hija del llorado Sr. Navarro, en estos duros trances de verdadero sentimiento. Y quiera el Altisimo escuchar las preces que en su obsequio se rezaron hoy, para premiar, con la recompensa reservada á los justos, al que deja en la tierra un ejemplo de hombría de bien digno de imitarse.

Corresponsal.

Maniobras militares en Mallorca

EN PALMA

Esta tarde en la explanada de Santa Catalina las fuerzas de Infantería han efectuado distintos ejercicios.

Las tropas han salido del cuartel á las dos de la tarde, regresando á las cuatro.

⁂

La batería montada ha efectuado instrucción de cañón dentro del cuartel.

La batería de montaña, carga y descarga del material en el cuartel de San Pedro.

⁂

El Escuadrón de Cazadores de Mallorca ha verificado zafarancho en los dormitorios.

⁂

El día 10 próximo deberán incorporarse á los cuerpos, todos los individuos que faltan para completar la fuerza reglementaria que figura en presupuesto.

⁂

Con motivo del fallecimiento del señor Coronel del regimiento de Infantería de Inca, ha dispuesto el Exmo. Capitán General, que los ejercicios preparatorios de dicho cuerpo y las maniobras generales se retrasen un día, debiendo por consecuencia dar principio el 16.

⁂

Las maniobras militares que tendrán lugar del 15 al 24 del actual, terminarán en Santa Ponsa y puerto de Andraig, regresando las fuerzas á sus respectivas guarniciones.

DE TEATROS

Lírico

Hoy se han fijado las listas de la compañía de ópera que ha de inaugurar la temporada de este teatro.

Los precios de abono y diarios son verdaderamente económicos, dado el espectáculo de que se trata.

El debut, como ya dijimos, será el sábado 13 con la ópera *Aida*, cantada por el célebre Utor.

Probablemente se destinarán los lunes y viernes de cada semana á ensayo general, siendo por lo tanto los días de estreno los miércoles y sábados.

⁂

Ha sido reformada toda la instalación eléctrica del palco escénico y cambiados los aparatos de la sala, con lo cual ha mejorado notablemente el alumbrado.

Mañana se harán las pruebas definitivas de la nueva instalación, llevada á cabo por la Compañía Mallorquina de Electricidad.

Asistencia Palmesana

Mañana abre sus puertas el Teatro de la *Asistencia Palmesana*, con una compañía de zarzuela del género chico dirigida por los Sres. Serra y Picó.

Forman parte de la compañía las primeras tiples Srita. Gloria Cortés y Doña Concepción Ruiz, la tiple cómica señorita Amparo Cortés, la primera actriz de caracter D.ª Francisca Reynés y las partiquinas Sritas. Joaquina Ruiz y Antonia Fernández.

Además D. José Parpal, D. Martín Saratornil, D. Jaime Villar, D. Juan Huguet, D. Pepe Bonnin, D. Juan Valls, D. Andrés Fuster, D. Vicente Paul, don Zacarías Fernández y 12 coristas de ambos sexos.

El programa de la función de mañana es el siguiente:

1.° *Chateau Margaux*, 2.° *El Pobre Valbuena* y 3.° *La Gatita Blanca*

De Inca

Mañana noche se inaugurará en el teatro de la sociedad «El Centro» de Inca, la próxima temporada teatral. Bajo la dirección artística de D. José Ribas, se pondrán en escena las zarzuelas *Los Granujas*, *Las Estrellas* y la *Corrida de Toros.*

Dado el personal de que se compone la compañía y la competencia del expresado director, es de esperar que el público de aquella importante ciudad, corresponderá á los desvelos y sacrificios del Sr. Ribas.

Gacetillas

Programa que ejecutará mañana la Banda Mallorquina en el paseo del Borne, de siete á nueve de la noche:

1.° Marcha «L' entrá de la Murta», Janer.—2.° Wals baston «Loló», Worley.—3.° Gran fantasía de la ópera «L' Africana», Meyerbeer.—4.° «Serenata Morisca», Chapí.—5.° Pasodoble «Le Concurs», Wanrech.

═

Al anochecer de ayer en la calle de San Miguel riñeron dos muchachos, abofeteándose. La presencia del concejal señor Obrador restableció la paz.

═

Se ha hecho cargo del Activo y Pasivo de la casa Werger, Salvat y C.ª, D. Francisco Salvat Barenys según escritura pública otorgada ante el notario D. Miguel Pons.

═

Esta mañana á las 10'15 han sido conducidos á los almacenes de la Compañía Arrendataria unos 30 sacos de tabaco de contrabando apresado á los contrabandistas.

═

Continúa siendo aplaudido el quinteto que actúa en el café de *Cas Mahonés.*

═

Se ultiman los trabajos de derribo de las murallas inmediatas á lo que fué puerta de San Antonio.

═

Por una pareja de marineros de la Compañía Arrendataria han sido apresados en «S. Vicente» 45 bultos de tabaco de contrabando.

═

El Sr. Secretario del Gobierno civil hoy ha devuelto algunas de las visitas que recibió al hacerse cargo de su destino.

═

En Sineu la guardia civil ha detenido á un sujeto por haber inferido varias heridas á otro en ocasión de estar ambos sujetos algo alcoholizados.

═

En La Puebla la benemérita ha detenido y puesto á disposición del Juzgado á un sujeto que maltrató á su esposa.

═

En Artá durante el mes último ocurrieron 17 nacimientos y 15 defunciones.

═

Se halla vacante la plaza de Inspector de carnes del Ayuntamiento de Binisalem dotada con el haber anual de 180 ptas.

═

La guardia civil de Palma ha denunciado al Juzgado á un sujeto que amenazó á otro.

═

Fuerzas ee la Comandancia de Artillería de Mallorca el lunes próximo practicarán Ejercicios de fuego en el fuerte de *Enderrocat.*

Empezarán á las dos de la tarde.

═

La oficina de la Ayudantía de Montes ha sido trasladada á la calle de los Olmos núm. 21.

═

Una comisión de la Audiencia esta mañana ha girado la acostumbrada visita de cárceles.

Hoy, como de costumbre, se ha celebrado mercado en la Plaza de este nombre. Se ha visto regularmente concurrido.

═

Ha sido declarado franco y registrable los terrenos que comprenden las minas de lígnite tituladas *Buenaventura* y *Manolita* sitas en los términos de Sineu é Inca.

═

La guardia civil de Binisalem se ejercita en el tiro al blanco.

═

Continúa en el Hospital en estado grave la anciana que fué atropellada en la carretera de Inca en las inmediaciones de los Hostalets.

═

En la calle de la Barrera del arrabal de Santa Catalina esta mañana ha volcado un vehículo sufriendo el conductor distintas contusiones.

Choque de trenes en el Pont d'Inca

Primeras noticias—Un tren de mercancías y otro de pasajeros chocan en el Pont d' Inca, produce averías en las locomotoras y resultan varios heridos, algunos de consideración

Un despacho telegráfico recibido en la estación del ferrocarril de Palma y expedido desde el Pont d' Inca daba la grave noticia de que en aquella estación había ocurrido un choque entre el tren de mercancías y otro, el descendente de viajeros.

A las 4'10 de esta tarde ha llegado á esta redacción el procurador señor Ballester, quien se encontraba en la estación del Pont d'Inca al ocurrir el choque.

Este señor y otros viajeros nos han relatado de la siguiente manera lo sucedido:

Se encontraba en dicha estación un tren de mercancías, ascendente, esperando el paso del tren de viajeros descendente. Este, á las 3'9 ha llegado á gran velocidad á la estación del «Pont d'Inca». El maquinista del tren de viajeros al ver la vía ocupada por otro tren ha tocado distintas veces el pito de alarma.

El maquinista del tren de mercancías ha hecho marcha atrás.

A pesar de estas maniobras el choque no ha podido ser evitado.

Las dos locomotoras han chocado, sufriendo averías y quedando fuera de la vía.

El choque ha sido tremendo; los pasajeros que estaban en los coches han sido lanzados unos contra otros, resultando muchos pasajeros contusos y algunos heridos de cierta consideración.

Dos de ellos, por tener heridas de importancia, han sido auxiliados en el Pont d' Inca en la farmacia del Sr. Villalonga por el médico D. Gaspar Jaume.

Un niño de unos seis años tenía una herida en la cabeza por la cual manaba sangre en abundancia.

Un anciano presentaba una extensa herida en la frente.

Venían de Inca en donde han concurrido á los funerales del señor Navarro, venian en el tren descendente.

El capitán del regimiento de Infantería de Palma Sr. García Tenorio, tiene una herida en la mejilla derecha.

El coronel del mismo regimiento señor Pintos Ledesma, ha sido lanzado de un asiento contra el otro, sufriendo algunas contusiones.

Entre los muchos viajeros que venían en el tren descendente ha habido gran confusión. Fuertes ayes de las señoras y niños daban á lo sucedido proposiciones que contribuían á alarmar á los pasajeros.

El jefe de la estación del «Pont d'Inca» D. Miguel Trias con señales y gritos ha hecho lo posible para evitar el choque. Después, en los primeros momentos, ha prestado oportunos auxilios junto con los dependientes y demás personas.

⁂

Inmediatamente de recibida la noticia en Palma se ha organizado en esta estación un tren de socorro que ha salido á las 3'30 para el Pont d' Inca. En el mismo han marchado el ingeniero Sr. Rubí, el jefe de la estación de Palma Sr. Santandreu y trabajadores.

⁂

En este tren de socorro iban enganchados bastantes coches. En los mismos han recibido los viajeros que conducía el descendente emprendiendo la marcha para Palma á donde ha llegado á las cuatro y unos minutos.

⁂

A las 5'20 ha llegado el tren de viajeros que ha chocado en el Pont d' Inca.

La locomotora *Mallorca*, lleva los topes rotos. Distintos coches de 1.ª y 2.ª han sufrido averías.

El número de los heridos asciende á 33, todos ellos leves.

Algunos coches á causa de los desperfectos sufridos han quedado en el Pont d' Inca.

Más telegramas

Fuga de penados

Tarragona.—Se han fugado del penal de esta ciudad siete penados.

Madame Du Gast

Madrid 5 (7'50 n.)—Melilla—Cumpliendo la promesa que hizo al Raisuli, la célebre *sportpmen* Madame Du Gast ha llegado á esta población.

Conmemorando un centenario

El Gobierno ha acordado solemnizar el centenario de la guerra de la Independencia.

Coche asaltado

Madrid 6 (11 m).—Comunican de Barcelona que en la calle de la Industria varios sujetos desconocidos asaltaron el coche correo, llevándose la valija qus coutenía valores.

La benemérita sorprendió á los asaltantes, que, después de hacer varios disparos, huyeron.

La guardia civil recuperó la valija.

Mujer atropellada por un automóvil

Madrid 6 (11'10 m).—En Vigo un automóvil atropelló á una mujer. El *chauffeur*, para evitarlo desvió el vehículo que se precipitó en un barranco.

El *chauffeur* se halla gravísimo.

En La Guardia ha sido encontrada una ballena muerta.

Intento de evasión

En Puerto de Santa María esta madrugada intentaron fugarse todos los presos de la tercera brigada. Su jefe, secuudado por la guardia militar, lo evitó.

Carta del obispo de Tuy—Querella retirada

Madrid 6 (11'30 m).—La *Gaceta* de hoy publica una carta de desagravio firmada por el obispo de Tuy:

La carta dice así:

«No dudando de la certeza de Vuecencia de que le han molestado las frases escritas eu mi circular del día 1.° de Septiembre, cúmpleme declarar qne mi propósito al escribirla y al publiearla, fué únicamente el de defender los derechos de la Iglesia y los intereses de la Religión, pero nuuca fué mi propósito el de ofender su persona ni la representación que ostenta.»

En vista de dicha carta el ministro ha retirado la querella que tenía intepuesta contra el ilustrísimo Sr. Obispo.

Manifestación en Valencia

Madrid 6 (11'15 m).—Valencia.—Anoche se reprodujo la manifestación contra el arzobispo señar Guisasola.

Los manifestantes silbaron á un cura que iba en un tranvía.

La policía disolvió á los manifestantes y detuvo á ocho promovedores de escándalo.

Ofrecimiento al obispo de Tuy

Vigo.—El abogado carlista don Joaquín Pincentel ha carteado al obispo de Tuy ofreciéndole su cooperación para lograr el triunfo de la Fe y de la Religión.

De caza

Madrid 6 (4'15 t)—Noticias recibidas de La Granja dan cuenta de que los reyes han cazado esta mañana en Riofrio.

LA BOLSA

(URGENTE)

Madrid 6 á las 16

Interior contado. . . .	81'30
Interior fin de mes. . .	81'52
Amortizable 5 por 100. .	100'55
Banco de España . . .	435'00
Compañía de Tabacos . .	000'00
Francos	9'00
Libras.	00'00
Exterior de París . . .	97'10

FABRA

A las Señoras

DOÑA DOLORES BUSQUETS llegó ayer á Palma, de regreso de París, con un elegante, rico y variado surtido en SOMBREROS, ABRIGOS Y VESTIDOS para Señora, última novedad.

Permanecerá en el GRAND HOTET hasta el próximo lunes del corriente donde espera verse favorecida con la visita de las distinguidas señoras de Palma.

Recibirá de 9 á 1 mañana y de 3 á 7 de la tarde.

Café Mahonés

Programa del concierto que se celebrará esta noche, por el quinteto de profesores:

1.° Vals «Bostón», Vorsley— 2.° «Cavallería Rusticana», Mascagni.—3.° «Lettera di Manon», Gillet—4.° «Balada de la Luz», Vives.—5.° María Stuard», Sindey.—6.° Vals «Rosi», (gran éxito), Bisler.

Antigüedades

Se compran objetos antiguos, marcos en madera, cerámicos, porcelanas, bordados, vistal, de crasos etc.

Pueden dirigirse al Hotel Mallorca, cuarto núm. 17, de 3 á 4 de la tarde.

Dispepsia, Gastralgia, Vómitos, Neurastenia, Gástriga, Diarrea,

en niños y adultos, estreñimiento, malas digestiones, úlcera del estómago, acedías, inapetencia, clorosis con dispepsia y demás enfermedades del estómago é intestinos, se curan, aunque tengan 30 años de antigüedad, con el *Elixir Estomacal de Saiz de Carlas* marca STOMALIX *Serrano 30, Farmacia, Madrid* y principales del mundo

Coqueluche, catarros, tos ferina y toda clase de Tos de los niños, se cura radicalmente con el anticatarral Rosselló.-Frasco UNA peseta.

Depósito: Farmacia Obrador, Palma.

BITTER SECRESTAT

Para afirmar los efectos muy saludables del Bitter-Secrestat y poner á los consumidores en guardia contra las numerosas imitaciones y falsificaciones reproducimos parte de los documentos siguientes: «Esta bebida, cuya composición conozco muy bien, es eficaz y preserva de calenturas intermitentes, y entre otras, el cólera» —Dr. Bermond. Extracto de trabajos científicos: «Después de muchos análisis reconocí que el **BITTER SECRESTAT**, contrariamente á las imitaciones de este producto, no contiene ninguna substancia perjudicial ó peligrosa; ofrece solo, entre todos, seguridad completa y una eficacia perfecta en uso» Jules León, Farmacéutico Jefe de los Hospitales de París, Químico Inspector de los establecimientos insalubres y peligrosos, Profesor de Botánica y de Química.

AGENCIA GENERAL EN ESPAÑA: J. PECASTAING, PRINCIPE, 13, MADRID

LOECHES
(La Margarita)

Agua mineral natural purgante y curativa de los eczemas, herpes, seborreas, sarna, erisipela y, en general, las enfermedades de la piel. Insustituible en las enfermedades del aparato digestivo, del hígado y especiales de la mujer. No se vende el agua á medida, sino en botellas, en farmacias y droguerías, y en el depósito.

Jardines, 15 Madrid. Los corchos están sellados.

Más de medio siglo de uso universal en bebida y baños

Alquileres

Se alquila el piso de la casa zaguán situada en la calle de Tierra Santa número 7, con vistas á la calle de la Harina, con agua en abundancia y todas las comodidades para una numerosa familia.

Informarán, Conquistador 39—entresuelo

Pastillas Crespo de Mentol y Cocaina

El dolor de garganta y la tos calman á la primera pastilla

El Menthol que figura como uno de los principales componentes de estas pastillas, es un medicamento que se hace agradable y gustoso en extremo, por la sensación de frescura y suavidad en que se encuentra la garganta después de su uso, completando su acción reguladora vascular, la adición de algunos componentes entre los que figura la cocaina y el clorato potásico.

Es de acción comprobada y eficaz en las laringitis agudas y crónicas ya sean hipertróficas é atróficas, de forma seca, granulosas, glandular, océnica de los fumadores, en las laringitis agudas y subagudas acompañadas de ronquera y cosquilleo laringeo, en las toses convulsivas tan pertinaces, en los alcohólicos y reumáticos, en la coqueluche, etc, etc., produciendo en todos los casos una acción rápidamente beneficiosa, y dejando á la garganta en tal situación y frescura y bienestar tan agradable, que el individuo se encuentra rápidamente muy mejorado, asegurando la curación en la mayoría de los casos.

Pesetas 1'50.—En Palma, Doctor Valenzuela, depositario.

La Unión y el Fénix Español

Compañía de Seguros Reunidos

Domicilio social, Madrid—C. de Olózaga n.º 1, Paseo de Recoleto

Garantías: Capital social, 12.000.000 pts. efectivas

PRIMAS Y RESERVAS

PESETAS **50.357.563,15.—41 años de existencias**

Seguros contra incendios y sobre la vida

Esta gran Compañía nacional, cuyo capital de 12 millones de pesetas es superior al de las demás Compañías que operan en España, asegura contra el incendio y sobre la vida en todas las combinaciones de este ramo.

El gran desarrollo de sus operaciones acredita la confianza que ha sabido inspirar al público en los 41 años que cuenta de existencia, durante los cuales ha satisfecho por siniestros la importante suma de

Pesetas 113.643.837'38

Subdirección en Palma.—Calle de San Felío, núm. 32

Nunca las cápsulas perruvianas Borell

han dejado de curar pronto y radicalmente las **Blenorragias** (purgaciones) **Gonorreas** y demás flujos de las vias urinarias por crónicas que sean. Recomendadas por los principales médicos.

35 años de éxito creciente

Se venden en frascos de 75 cápsulas con su instrucción práctica á 3 pesetas en todas las farmacias y en Palma á la de D. Juan Valenzuela, Plaza de la Cuartera, 2.

Solución Benedicto

DE GLICERO DE FOSFATO CAL CON CRESOTAL

Preparación la más racional para curar la tuberculosis, bronquitis, catarros crónicos infecciones gripales, enfermedades consecutivas, pinaetencia, debilidad general, postracion nerviosa, neurastenia, potencia, enfermedades mentales, caries, raquitismo, escrofulismós etc., etc.,

Frasco 2'50 pesetas. Depósiio: Farmacia del Dr. Benedicto, San Bernardo 41, Madrid y principales farmacias.—En Palma, Farmacia de D. Juan Valenzuela, plaza de la Cuartera 14 y Centro Farmacéutico.

Triunfan siempre, aun después de fracasar los bromuros

30 AÑOS DE EXITO

EPILEPSIA ó ACCIDENTES NERVIOSOS

Curación radical con las Pastillas Antiepilépticas de OCHOA

NO QUITAN EL APETITO

NO DEPRIMEN

CORTAN RÁPIDAMENTE LOS EXCESOS

Vapores Directos

Linea de la América del Sur

Para Montevideo y Buenos Aires saldrá de Barcelona, el 12 de octubre el magnífico vapor español

JOSE GALLARD

Precios de pasaje de Palma para Montevideo y Buenos Aires: 1.ª, 147, 2.ª 100, y 3.ª 38 duros.

Admite carga y pasaje para dichos puntos.

Para más informes: dirigirse á los Sres. Martinez y Planas, San Juan 20, Palma, únicos representantes de la Compañía.

Jarabe Rham

Es el específico más recomendado por la respetable clase médica para facilitar la PRIMERA DENTICION y curar los accidentes debidos á la falta ó disminución del BABEO. Las MADRES deben tener siempre en su poder un frasco de este prodigioso específico si desean atender eficazmente á los peligros que ofrece la

PRIMERA DENTICION.

DEPÓSITO GENERAL: Farmacia Suaña, Escudillers 58, Barcelona. Venta en las principales farmacias y droguerías de España.

Depósito para la venta al por mayor en las Baleares, Centro Farmacéutico de Palma.

Almoneda de libros

Procedentes de prèstamos

A ínfimo precio se venden libros en Español, Francés, Inglés é Italiano.

Se da dinero sobre papeletas de empeño y toda clase de efectos

Casa de préstamos, Despuig 40—SANTA CATALINA.

Cocinero

Desea colocarse en casa particular. Informes, Miñonas 30—primero.

Venta Se desea vender una botiga almacen con dos fuentes, situada en la calle del Diezmo, sin número. Informarán, Centro de Anuncios.

Nodriza Se ofrece una para criar en su casa que la tiene en Santa Catalina. Informes Centro de Anuncios

Ganga Se desea vender una casa en la carretera de Inca, cerca de esta ciudad. Darán razón Sindicato

Depilatorio imperial del Dr. Padró

Quita el pelo ó vello con prontitud y sin peligro para el cutis. Por su eficacia é inocencia es el preferido. 50 años de éxito. Venta en droguerías y perfumerías.—Barcelona, plaza Real, 1, Farmacia del Globo.

Callicida Lluch

Mata los callos, ojos de galloy toda clase de durezas, sin causar dolor ni molestia. Precio 1 ptas. De venta: Guillermo Lasalle, San Nicolás 3, en las farmacias, Perfumerías y droguerías.

Gran fábrica de productos refractarios y de gré

M. Cucurny, Propietario de las minas de tierras refractarias

Fabricación de ladrillos refractarios y de piezas de todos tamaños y formas, según croquis. Venta de tierras refractarias. **Fábrica**, Bordeta. Teléfono, 3.977.—**Despacho**—Princesa ó Ctonera y 6—Teléfono, 1.847, Barcelona.

SANTALOL SOL — ARHEOL

NUEVO PRODUCTO MEDICINAL MUCHISIMO MAS ACTIVO QUE EL SÁNDALO

Pídanse y exíjase siempre **SANTOLOL SOL** ó **AREHOL SOL**, en farmacias. Es el mismo producto. Depósito, Farmacia Sol. Cortes, 606, (chaflán á la calle Balmes).

EXITO

Usadlo si quereis conservar el cabello en su estado natural Perfumerías.

Pastillas Balsámico-Pectorales

I. Freixas Romera

á base de brea, bálsamo Tolú, savia pino, Terpinol y eucaliptol

—— 12 AÑOS DE GRANDIOSO EXITO ——

Calman en el acto el más terrible acceso de Tos, notando el paciente un alivio rápido, admirable desde las primeras dosis.

Curan la **TOS, ASMA, BRONQUITIS, RONQUERA, IRRITACION** de la garganta, **RESFRIADOS** y demás afecciones del aparato respiratorio.

1'50 ptas. caja. Venta Centro Farmacéutico y en Farmacias

Almendros de 3 y 4 años

Por reunir condiciones de ser trasplantados y deseando vender todos los almendros, recomiendo á quien desee comprar, visite antes los planteles de Gaspar Vicens, de Binisalem, distantes unos cinco minutos de la estación del Ferro-carril de dicho pueblo.

En cuanto á calidad y precios, de seguro serán del agrado de los compradores. Además se hará una bonificación del 3, 5 y 7 por 100 para los pedidos de CIEN, MIL Y DOS MIL almendros respectivamente

Tanto para los almendros citados como para ALBARICOQUEROS DE PIE FRANCO, se admiten pedidos (y serán trasplantados cuando el comprador lo disponga).

En Palma, plaza de Cort, 4—Andraitx, Melchor Rotger.—Felanig, Antonio Bono.—Santa María, Rafael Far.—Manacor, Simón Palmer (a) Surede).—Artá, José Roig.

RENOMBRADOS

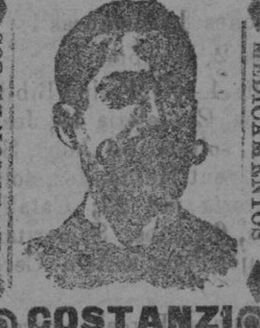

INVENTOR DE LOS MEDICAMENTOS

COSTANZI

MILAGROSOS CONFITES COSTANZI

PARA LAS ESTRECHECES URETRALES

URETRITIS PROSTATITIS CISTITIS

CATARROS DE LA VEJIGA

Curación radical, garantizada, sin sondas, sin dolores, ni funestas consecuencias, con los **Confites Costanzi**, los únicos que calman instantáneamente el escozor y la frecuencia de orinar; los solos que donan á las vías génito urinarias su estado normal—Una caja de **Confites Costanzi**, 5 pesetas.

Males venéreos Purgación reciente ó crónica, gota militar, úlceras, etc.; cura radical, milagrosamente, en ocho ó diez días, con los renombrados **Confites é Inyección Costanzi.**—Un frasco Inyección Costanzi, pesetas 4.

Sífilis Curación radical con el Autisifilísico **Roob Costanzi**, depurativo insuperable de la sangre infecta. Cura las adenitis glandulares, dolores de los huesos, impotencia, manchas, erupción de la piel, pérdidas seminales y cualquiera clase de sífilis, sea ó no hereditaria, garantizando ser puramente vegetal.

Teniendo la completa seguridad de que toda persona atacada de una de aquellas enfermedades ha de recurrir forzosamente á dichos medicamentos para curarse, aconsejamos que antes de viciar el organismo con curas imperfectas se acuda á las especialidades **Costanzi**, pues usando éstas á las primeras manifestaciones de mal, se estirpa en pocos días y como por encanto cualquiera de aquellas enfermedades, mientras que si el organismo está ya viciado, se retarda su maravillosa acción, pero en definitiva es ésta infalible, como lo atestigua más que nada, el que se admite á los incrédulos el pago una vez curados, mediante un trato especial.

Consultas médicas en la calle de Conde Asalto, 4, Barcelona, todos los días, contestando gratis y con reserva las que se hacen por escrito.

Puntos de venta en Palma: En las acreditadas casas de D. Juan Valenzuela, Ignacio Forteza, y principal

Depósito exclusivo para España: Farmacia Grau Inglada

ASALTO, 4, BARCELONA

Sociedad Anglo Española de Motores

Gasógenos y Maquinaria General (Antes Julius G. Newille)

Compañía Anónima.—Capital 2.000,000 de pesetas—Domicilio, Madrid, Mahón—Talleres, en Mahón—Sucursal, Barcelona—Central, Madrid, Alcalá, 33 y 35.—Delegación de la casa «Grosley y Bacthers» de Manchester, Motores á gas.—Legítimos motores Grosley para gas pobre, petróleo, alcohol, etc., de todas potencias.—Gasogena sistema Greslec, sin gasómetro ni caldera.—Gasógenos sistema «Doweon».—Calderas y máquinas de vapor «Davey Paxman y Compañía.—Instalaciones completas de alumbrado eléctrico, transporte de fuerza, tracción eléctrica.—Bombas centrífugas.—Bombas bloks.

Material de minas—Locomotoras y material para ferrocarriles—Construcción de remolcadores, barcos de pesca y recreo, dragas, gruas.—Reparación de buques.—Construcciones metálicas.—Calefacción y ventilación.—Fundición de piezas hasta de DIEZ toneladas.—Presupuestos gratis.—Motores instalados en España suman más de 30,000 caballos de fuerza.

Unico representante Bernardo Estela, Palma de Mallorca

Herpes, escrófulas, tuberculosis

con decaimiento de fuerzas é inapetencia

La Sulfurina Jimeno

es el depurativo y reconstituyente de esas enfermedades y en general de las humorales é infecciosas.

Para el uso véase el prospecto.

Venta en todas las farmacias.—En Barcelona, Farmacia del Globo, plaza Real, 1.

No más vello

20 AÑOS de éxitos es la mejor garantía de que los «POLVOS cosméticos de Franch,» quitan en pocos momentos el pelo y el vello de cualquier parte del cuerpo, matan las raíces y no vuelven á reproducirse. Este «depilatorio» es muy util á las personas del bello sexo que tengan vello en el rostro y en los brazos, pues con el pueden destruirlo sin irritar el cutis.—2'5 pesetas bote.—Se vende en las principales farmacias y en Palma, en la de Juan Valenzuela, plaza de la Cuartern 14, y en el Centro Farmacéutico.

No mas pelo blanco

Tintura del Doctor Jimeno

Para teñir el pelo de color castaño, oscuro ó negro de ébano. Su empleo es sencillo, rápido, higiénico y eficaz.

Venta en droguerías y perfumerías.—Farmacia del Globo, plaza Real 21—Barcelona

EMULSIÓN NADAL

Unica con 80 por 100 aceite hígado bacalao Noruega 1.ª glicerofosfatos é hipofosfitos cal, sosa y glicerina.

ES LA MEJOR Y MÁS AGRADABLE

Analizada por Dres. **Bonet de la Universidad de Madrid, y Codina Länglin de Barcelona**; con aprobación y dictámen de los Colegios de Médicos y de Farmacéuticos de Barcelona y de **eminentes Doctores.**

Es crema fluida, blanquísima, inalterable, alimento, golosina; medicamento tónico estimulante del desarrollo físico, crecimiento huesos, salida dientes. Eficaz para niños y viejos personas débiles, embarazo y lactancia; enfermedades consuntivas, convalescencias, diabetes, gota, dolores, nervios, tos, bronquitis, tisis, escrófulas, linfatismo, raquitismo etc.

MEDALLA DE PLATA, Exposición Atenas 1903. Venta: Farmacias y droguerías.

Se ruega al público visite nuestras sucursales para examinar los bordados de todos estilos, encajes, realce, matices punto vainica, etc., ejecutadas con la máquina

Doméstica bobina central

la misma que se emplea universalmente para las familias, en las labores de ropa blanca, prendas de vestir y otras similares.

Máquinas para toda industria en que se emplee la costura.

Máquinas SINGER para coser

Todos los modelos á ptas. 2'50 semanales

Pídase el catálogo ilustrado que se da gratis

La Compañía Fabril Singer

Concesionarios en España **ADCOCK y C.ª**

Sucursal en la provincia de las islas Baleares

Palma de Mallorca, Jaime II—4

Lavándose con Jabón Gorgot

SALUD Y BELLEZA

Señoras, Señoritas y Jóvenes elegantes

—QUE PONEIS CUIDADO EN VUESTRA PERSONA Y QUEREIS CONSERVAR LA ESTÉTICA DE VUESTRO ROSTRO EMPLEAD EL—

JABON LIQUIDO GORGOT **á base de hiel de vaca afrecho y salol**

Este no es producto de aquellos que tienen su época y gozan de fama poco duradera, sino que es el NON PLUS ULTRA de los cosméticos, inofensivo, higiénico eficaz para la hermosura de la piel. Todo lo que hemos dicho con respecto á la utilidad del

Jabón líquido Gorgot puede resumirse en dos palabras **Salud y belleza**

MODO DE USARSE.—Se empieza por mojar la parte del cuerpo que se quiera lavar, inmediatamente se la fricciona con la cantidad de jabón fluido necesario para su limpieza, siguiendo, en las demás manifestaciones de lavaje, la misma costumbre de cuando se verifican con jabón en pastilla.

DE VENTA EN PALMA—Perfumería de Canals, Brossa.—Luis Estarás, San Nicolás.—Viuda Meridiano, Cadena.—Sucesores de Boscana, Cort.—Perumearía del Teatro, Borne.—Perfumería Quetglas, Quint.—Perfumería La Ilusión, calle S. Nicolás—Almacenes S. José—Colmado La Providencia.—Farmacia Valenzuela, P. de la Cuartera, y Centro Farmcéutico—Precio del frasco, 3 PESET.

M.C.D. 2022