LA ÚLTIMA HORA

DOS EDICIONES DIARIAS. Diario de la noche, de información, literario y artístico AÑO XI.—NUMERO 3.793

Cierre. La de los correos, á las doce de la tarde. Palma y pueblos de la línea férrea, seis noche

Palma de Mallorca.—Viernes 9 de Junio de 1905

Edición para Palma y pueblos de la línea férrea.

DESDE RUSIA

Aires de revolución

Petersburgo 5

Obsérvanse ya en Rusia los signos precursores de los acontecimientos que se preparan.

En Petersburgo está próxima á producirse una huelga general de trabajadores de las fábricas.

Piden éstos la jornada obligatoria de nueve horas y un nuevo aumento de salario del 15 por 100.

Las diversas organizaciones revolucionarias del Cáucaso, de la Rusia blanca, de las provincias del Báltico, de Finlandia, de Polonia y de la Rusia propiamente dicha, se han puesto de acuerdo para emprender una acción simultánea.

Los polacos se mostrarán, como siempre, muy enérgicos; pero las personas que han estudiado el movimiento social de cerca me han dicho que á lo largo del litoral del Báltico, desde Petersburgo á Mitau, el movimiento está mejor preparado que en las demás comarcas para un levantamiento general.

El uso de bombas de mano—una arma que ya ha demostrado sus terribles efectos en la guerra de calles—se generalizará.

Los revolucionarios no vacilan en declarar que poseen verdaderos arsenales de estas máquinas, y los descubrimientos diarios de la Policía prueban que no se trata de un alarde vano.

Un telegrama de Riga anuncia que recientemente, en esta ciudad, fueron detenidos 15 obreros de la fábrica de vagones por haberse ocupado en la manufactura de bombas.

En un taller especial se han descubierto 30 ya terminadas y otras muchas que aún no se habían concluido de fabricar.

Los diferentes trabajos de la fabricación fueron emprendidos por numerosos obreros de las diversas ramas de la industria metalúrgica, y se dice que si hubiera sido posible detener á todos los culpables, el número de detenidos se hubiera contado por cientos.

La agitación revolucionaria usa desde hace algún tiempo procedimientos de los más científicos.

Por ejemplo: para la distribución de las proclamas se utilizan cajas explosivas de construcción muy ingeniosa.

Están provistas de un fondo con resortes, donde caben millares de proclamas.

La cubierta se mantiene cerrada gracias á la ayuda de un muelle gobernado por un movimiento de relojería rudimentario.

El aparato montado de antemano, se coloca detrás de un árbol, en un jardín público, en un parque, en un paseo, en cualquier sitio muy concurrido.

Al cabo de diez minutos ó de un cuarto de hora, cuando el resorte del mecanismo se ha desarrollado suficientemente, estalla una cápsula de fulminato de potasa, la cubierta se abre y quedan lanzadas á los cuatro vientos las proclamas multicolores, que son ávidamente recogidas y leidas por el público, cuya curiosidad, á falta de otro sentimiento, es estimulada de esta suerte.

Anoche, en la Casa del Pueblo (Narodnoi Dom) Nicolás II ha estallado uno de estos aparatos á algunos metros del sitio en que yo me hallaba.

Las últimas noticias particulares del Cáucaso de que he tenido conocimiento son muy alarmantes.

Se tienen pruebas de que la poblablación musulmana, impulsada por las autoridades rusas, prepara una matanza de armenios hostiles al Gobierno.

Como éstos se hallan bien armados y organizados, es posible que ensangriente una guerra civil las comarcas de Tiflis y de Kutaí.

CHARLES SANZ.

Augusto Rodin

Ha llegado á París el patriarca de los escultores, el maestro de los maestros, Augusto Rodin.

Nació en París en 1840, y no debe á nadie la personalidad artística, que fué formada por el lento aprendizaje de los trabajos industriales y del arte decorativo.

Desde la exhibición de sus primeras obras fué furiosamente combatido por muchos y defendido con no menos entusiasmo por otros.

Nunca podrá ser mejor aplicada la frase de *romper moldes* que al aplicarla á los portentosos trabajos de Rodin.

El artista, desde sus primeros pasos, rompió con la rutina, con el amaneramiento, con las ordenanzas neoacadémicas, y siguió el camino que le trazara el espíritu de fiera independencia y su originalísima inspiración.

La despreocupación en los procedimientos, en las prácticas al uso para el modelado y en la concepción corriente de las obras, no le hizo olvidar en varios casos el estudio más ajustado y fiel de la realidad. Apasionadas polémicas alzó su estatua *La edad de bronce*, por la que arte del Jurado le acusó de haber hecho Paciados del natural.

Una larga investigación demostró que la realidad había sido sorprendida sin trampas ni *truc* por la maestría de Rodin, y el triunfo del artista fué completo.

Es inmensa su obra, inacabable el catálogo, y puede esperarse que el otras veces tan discutido escultor, y que hoy se considera, sin que por nadie sea discutido, como el moderno Miguel Angel, seguirá enriqueciendo el tesoro universal de obras de arte, pues los años no hacen temblar su pulso ni han obscurecido en él la visión luminosa.

Rodin desea estudiaren Andalucia, y probablemente podrá admirarse en la próxima Exposición de París alguna bailadora sevillana, en la que nadie advertirá la dureza del mármol, que Rodin sabe convertir, por su arte supremo, en carne viva y palpitante, en expresiones de dolor y de alegría. Entre las manos del ilustre escultor conviértese la piedra, como el bronce, en materia blanda, jugosa, propia para encajes, sedas, morbideces de la juventud y asperezas de la rugosa piel de la ancianidad.

Hoy, Rodin, preocupándose poco de la forma, que parece, á pesar suyo, siempre impecable, persigue la vida, la impresión de un instante, para dejarla perpetuamente encerrada en los bloques de mármol sin concluir, que muchas veces sólo asoman una cabeza ó el estudio parcial de una región de la figura.

Los escultores españoles se proponen agasajar al maravilloso artista, procurando que lleve gratísimo recuerdo de su estancia en Madrid.

LA DIMISION DE DELCASSE

La actitud adoptada por el sultán de Marruecos, ante las pretensiones de penetración pacífica de Francia, ha hecho fracasar, acaso por completo y para siempre, la política iniciada recientemente

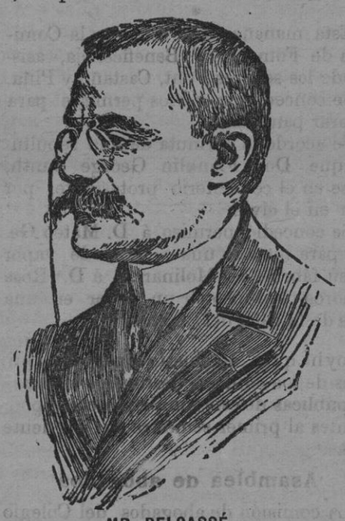

MR. DELCASSÉ

en el Norte de Africa por el gobierno francés, en virtud del convenio firmado con Inglaterra y España.

El alma de esa política era el ministro de Negocios Extranjeros, Mr. Delcassé, y como lo ocurrido equivale á su fracaso, su dignidad no le permitía continuar en el ministerio presidido por Mr. Rouvier, y ha presentado la dimisión de su cargo, siéndole aceptada.

El hecho ha producido honda sensación en las cancillerías, no sólo porque afecta gravemente á los intereses de Francia, España é Inglaterra, sí que también porque el fracaso de Delcassé entraña el triunfo de la política practicada por Guillermo II al arribar á Tánger y enviar á Fez una embajada extraordinaria.

Es difícil hacer augurios y formular juicios respecto á las consecuencias que en la política internacional ha de tener el triunfo que Alemania ha obtenido sobre Francia en Marruecos, y por esta razón concretémonos por ahora á sentir el fracaso de Delcassé y su salida del ministerio de Negocios Extranjeros.

Es cierto que Delcassé obró torpemente al pactar con Inglaterra y España, sobre el porvenir de Marruecos, á espaldas del sultán, de Alemania y de Italia; pero ese error no anula los méritos contraidos durante años y años por el dimisionario ministro, extendiendo la influencia francesa á dilatados paises, proporcionando al comercio y á la industria de su patria nuevos é importantes mercados, y haciendo respetado y triunfante en todo el mundo, no por medio del poder de los cañones y de los fusiles, sino con las armas propias de una política sabia y prudente, el nombre y la personalidad de Francia.

Son más estimables y dignos de consideración los talentos y los méritos de Delcassé, por que no se trata de un profesional, sino de un periodista que á fuerza de laboriosidad y cultura, de honradez y de energías, supo pasar dignamente de la redacción de un periódico al palacio de Negocios Extranjeros, en el que permaneciendo extraño á la política de partido, á las luchas interiores, ha prestado inapreciables servicios á su país, haciéndose acreedor a una gratitud que debe ser imperecedera.

D. A. MORAIS.

Sobre la boda del Rey

Según leemos en la prensa llegada hoy, el ministro de la Gobernación señor González Besada, fué interrogado por algunos periodistas acerca del almuerzo íntimo celebrado en el Palacio de los duques de Connaught en Londres, y de si su resultado sería la elección de la princesa Patricia para esposa del Rey D. Alfonso XIII, dijo el ministro de la Gobernación que la prensa fantaseaba en todo lo referente al regio matrimonio, y que no podia contestar ni afirmativa ni negativamente. A nuevas preguntas, el señor González Besada eludió hábilmente toda respuesta.

Los telegramas de Londres comentan la asistencia á algunos de los actos oficiales celebrados en la capital del Reino Unido en honor del rey de España de la princesa Victoris, sobrina del rey Eduardo VII y ahijada de la emperatriz Eugenia.

Los citados despachos dicen que dicha princesa, de excepcional belleza, parece que tiene la idea de abrazar la religión católica, deduciendo de todo esto que bien pudiera ser que fuera al fin la elegida por D. Alfonso XIII.

El enlace de la princesa Victoria Eugenia de Battemberg se dice que es cosa imposible por no ser la casa de Battemberg reinante y de primera fila.

La princesa Victoria Eugenia Eva de Battemberg, hija del príncipe Enrique de este nombre y de la princesa Beatriz, la predilecta hija de la Reina Victoria, nació en el castillo de Balmoral, el 24 de Octubre de 1887.

Es ahijada de la Emperatriz Eugenia, que recuerda el afecto que su hijo el príncipe imperial sintió un tiempo por la princesa Beatriz.

Es la princesa Victoria la más hermosa y amada de las sobrinas del Rey Eduardo. Ya cuando estuvo en Madrid, la Emperatriz insinuó algo de matrimoniar á su ahijada con Don Alfonso. Esto se recuerda ahora, así como que la princesita heredará de su madrina 40 millones de francos.

ACTUALIDAD

De la guerra

Causas del desastre naval ruso

Un táctico japonés ha enumerado las siguientes:

1.ª Imperfección de los reconocimienmientos. Los planos, incompletos y erróneos.

2.ª El almirante Rodjestvensky adoptó una desgraciada formación de combate, mostrando con ella propósito de evitar el encuentro con la escuadra en Tsushima.

3.ª El estado atmosférico, la dirección del viento, el sol, eran desfavorables á los rusos. Togo tenía el sol á la espalda y cañoneaba en la dirección del viento, mientras que los rusos hallábanse en la situación contraria.

4.ª Los rusos tenían escasas y malas municiones, y ésta debe de ser la causa principal de la capitulación de Nebogatoff.

5.ª Los rusos probaron en el uso de la artillería una inferioridad manifiesta.

×

Uno de los más brillantes oficiales de la Marina rusa ha explicado las causas del desastre en esta forma:

1.º La falta de seguridad en los tiros.

2.º La mala calidad de los explosivos.

Añade que durante el combate entre ambas escuadras, que duró cincuenta horas, los rusos tiraban demasiado alto á los mástiles y á las chimeneas, y que la mayor parte de las balas no estallaban.

Por el contrario, los cañones de los japoneses disparaban contra los cascos de los buques rusos; eran de superior calidad sus explosivos, y el ataque de los torpederos japoneses, á pesar del viento y de la mar recia, fué excelente; un solo torpedo bastó para echar á pique un crucero ruso. En pocas horas los torpederos japoneses dejaron fuera de combate siete buques rusos.

A causa de su mal estado, los cañones rusos erraban los tiros, y muchos de los buques se hallaban con los fondos sucios y con algas hasta la línea de flotación, que entorpecían la marcha y quitaban rapidez á los movimientos.

La boda del Kronprinz

En la corte del Kaiser no se tiene horror al día que en España suele considerarse como el más nefasto de la semana. El martes 6 de Junio, ha sido la fecha señalada para bendecir en la capilla del palacio imperial la boda del presunto heredero á la corona.

Guillermo II, tiene siete hijos, siendo el mayor Guillermo, que ha cumplido 23 años y une su suerte con la gran duquesa Cecilia Agustina María de Mecklenburgo Schwerin, hija del gran duque Federico Francisco III, hermana del gran duque reinante y sobrina del rey consorte de Holanda. Es una encantadora joven de 19 años, rubia, de ojos azules, de plácidas miradas y sorprendente belleza. Posee admirables cualidades morales y merece la reputación de una consumada profesora de música, pintura y dibujo.

Su madre, la archiduquesa Anastasia, coronela de los cosacos de Konban, ha alegado escusas eludiendo asistir á la ceremonia nupcial, pero tuvo el buen

El Kronprinz

gusto de encargar el soberbio equipaje de su hija á los sastres y modistos de París, sin temer el enojo de los de Alemania.

El Kronprinz, parece un verdadero inglés Las líneas de su rostro recuerdan las de Guillermo I y ofrecen á la vez mucha semejanza con las que frecuentemente vemos en los retratos de personajes ingleses y norteamericanos. El conjunto de los rectos y bien trazados rasgos, forma una fisonomía seria y agradable, muy adecuada para la ostentación de la magestad imperial.

Habla correctamente varios idiomas, dominando con verdadera maestría el inglés y todas sus derivaciones. Es buen tirador, excelente ginete, orador deplorable y boxeador temible.

En cierta ocasión separóse de varios amigos con quienes había estado cenando en uno de los modestos establecimientos de las orillas del Támesis. Entonces, un atrevido maleante intentó el atraco, pero la oportuna intervención de la policía pudo evitar que el ratero sintiera en las mejillas el peso del puño del imperial boxeador.

Educado con esmerada solicitud por su buena madre, siguiendo la tradición de todas las ilustres damas de la casa de los Hohenzollern, ha debido atesorar útiles y provechosas enseñanzas en la primera época de su vida. Pero pronto el régimen militar llegó á imponer su carácter al joven príncipe, que á los diez años lucía los galones de cabo. Con los ejercicios propios de la milicia y de todos los géneros sportivos fué desarrollándose su fuerza muscular, á la vez que tomaban incremento los involuntarios impulsos de una particular genialidad.

Cuéntase que el joven príncipe se dejaba arrebatar de la cólera, tomando desquite de los azotes que una vez le propinó su nodriza.

El emperador quiso que el heredero del trono se educara en compañía de otros jóvenes distinguidos. Cuando los profesores trataban de averiguar quien era el autor de una infracción del reglamento de estudios ó de juegos, antes de que el verdadero culpable hubiese tenido

La gran duquesa Cecilia de Meclemburgo, esposa del Kronprinz

tiempo de confesar su falta, solía decir el Kronprinz «yo soy,» haciendo un vanidoso alarde de indisciplina. Pero Guillermo II ha dado pruebas de severidad en la corrección de los deslices de su hijo. Representábase en un teatro una obra de tendencias socialistas: el emperador había prohibido á los oficiales del ejército presenciar este espectáculo, pero el príncipe, creyóse autorizado para quebrantar la orden y pagó su atrevimiento sufriendo un riguroso arresto. Otro día tuvo la humorada de bajar montado á caballo la escalera de mármol de un palacio de Postolana, con peligro de romperse una pierna, por lo cual fué también arrestado el príncipe, que ahora ostenta la graduación de capitán de la Guardia.

Algunas aventuras amorosas se atribuyen al joven heredero del trono de Alemania. Entre otras, se recuerda su apasionamiento por Miss Giraldine Furrez, de la Opera Real de Berlín. El emperador hizo comprender al Kronprinz hasta donde alcanzan las exigencias de la razón de Estado.

Ahora la fortuna le ha deparado una compañera digna de compartir con él el trono imperial, y asegúrase que la gran duquesa Cecilia está locamente enamorada del que ya es su augusto esposo. Por su parte Guillermo II profesa filial afecto á su nuera, y todo hace esperar que la dicha acompañará durante muchos años á la joven pareja de los príncipes imperiales de Alemania.

D. A. MORAIS.

Lo de Marruecos

Conferencia internacional

Tánger 3.

Acabo de recibir noticias de Fez comunicándome que el día 31 llegó la Embajada inglesa á aquella capital.

Me amplían detalles referentes á la determinación adoptada por el Sultán con las pretensiones de Francia de no aceptar sus proyectos ni reformas, manifestando últimamente al embajador francés su intención de invitar á todas las potencias acreditadas en Marruecos á una Conferencia que se celebrará en Tánger para que aquéllas intervengan con sus consejos respecto de las reformas que cree necesarias para su país.

Mahomed Torres regresará pronto á Tánger, con objeto de dar cuenta á las potencias sobre la referida Conferencia internacional, ignorándose la fecha.

El fracaso de Francia es evidente, como lo es también que en ciertas ocasiones resulta aventurado lanzar al aire frases de satisfacción como la de *«nous sommes chez nous»*.

Por telégrafo

Reunión de sociedades agrarias

Madrid 8 á las 13

A la reunión de las sociedades agrarias asistieron los Sres. Soler, Marchy Marqués de Camps, representando a la Federación Agrícola Catalana Balear.

Se trató de las principales cuestiones que afectan á la mejora de la agricultura nacional y principalmente á la que se refiere á los alcoholes.

Fué comentado que no asistiera á la reunión la asociación de Castilla.

Sobre enseñanza.—Proyecto de Cortezo

Madrid 8 á las 20'40

En el proyecto que el ministro de Instrucción Pública Sr. Cortezo ha presentado al Consejo y, ha sido aprobado por el mismo, se dispone que el sueldo mínimo de los maestros sea de 1.000 ptas. La enseñanza en las escuelas será gratuita y obligatoria para los alumnos de 6 á 12 años. Se debe formar un padrón escolar que garantizará el cumplimiento de la ley referente á la enseñanza obligatoria; se multará á los infractores.

Se reorganizan las juntas locales y provinciales y se crea una central de 1.ª enseñanza Se acepta la división de las escuelas normales para poder adquirir el título normal.

Se crea un instituto de estudios pedagógicos y también bibliotecas circulantes en las capitales de los distritos universitarios.

Se modifica el servicio de inspección.

Maura, jefe del partido conservador—La proclamación

Madrid 8 á las 23'30

Entre los políticos el tema del día es la jefatura del partido conservador.

Un periódico dice que la jefatura de Maura ha ganado tanto terreno que en nada extrañaría que la proclamación se efectuara muy en breve, añadiendo que este acto bien pudiera realizarse el próximo domingo.

Proyectos aprobados.—Supresión de derechos de arancel.

Madrid 8 á las 23'30

En el Consejo de Ministros de hoy se aprobó el proyecto presentado por el Sr. Cortezo.

También fué aprobado el proyecto del ministro de Hacienda Sr. García Alix rebajando los derechos de arancel para los forrajes y suprimiendo los de la cebada y salvados

Junta borrascosa.—Cargos contra el Consejo de Administración

Madrid 9 á las 1'10

La Junta de accionistas de la Compañía Férrea del Norte ha resultado muy borrascosa.

Los Sres. Albo, Salcedo y otros votaron en contra de la memoria que les presentaron y denunciaron gravísimos cargos contra el Consejo de Administración y el alto personal, ofreciendo probar las denuncias.

El Consejo facilitó á la prensa una nota oficiosa que ha resultado ser inexacta.

Los accionistas catalanes marchan mañana á Barcelona, donde formarán una liga para la defensa de los intereses propios y del público.

A esperar al Rey

Madrid 9 á las 1'10

La Reina Madre y la Infanta María Teresa mañana irán á San Sebastián para esperar en aquel punto á S. M. el Rey de regreso de su viaje á París y Londres.

Proponiendo la paz

Madrid 9 á las 1'40

París.—Un grupo parlamentario del Arbitraje Nacional y otro del Parlamento Británico adoptaron de común acuerdo elevar una moción á sus respectivos gobiernos para que arreglen amistosamente la paz entre Rusia y el Japón.

Príncipe fallecido.—El asunto de Marruecos.

Madrid 9 á las 1'40

Berlín.—Ha fallecido el Príncipe Leopoldo.

Washington.—El gobierno de Alemania ha propuesto al de los Estados Unidos que convoque una reunión internacional para tratar sobre el asunto de Marruecos.

Procesión del Rosario.—La traca.—Tempestad.

Madrid 9 á las 10

Comunican de Zaragoza que anoche se celebró la procesión del rosario asistiendo á ella numerosos fieles de toda España.

La fila que formaban los peregrinos era interminable.

Toda la carrera estaba alumbrada artísticamente.

Al pasar la Virgen del Pilar los concurrentes vitoreaban á Zaragoza y á la Virgen

Se calcula en 30 000 el número de peregrinos que han llegado á dicha capital.

A media noche estalló la traca regalada por los valencianos, la cual duró siete minutos.

Telegrafían de Albacete que sobre el pueblo de Petrola ha descargado una tempestad de pedrisco que ha destruido los cereales y ha causado grave daño en los viñedos.

El Viaje del Rey

Iluminaciones

Madrid 9 á las 9'10

Londres.—Anoche, esta población presentaba brillantísimo aspecto. Todas las fachadas estaban fantásticamente iluminadas. Los ingleses han derrochado mucho dinero en este espectáculo, que ha resultado sorprendente.

Al rey le ha gustado el aspecto de la población.

Función de Gala

En el teatro de la Opera se celebró anoche la anunciada función de gala.

El rey asistió quedando admirado del golpe de vista que ofrecía la sala del teatro. Las señoras lucían hermosísimos trajes.

En el mismo teatro se celebró un banquete, que estuvo presidido por D. Alfonso.

Después que aquel hubo terminado, el rey regresó á palacio, siendo aclamado con incesantes hurras.

M.C.D. 2022

ANEMIA,

Palidez, desarregl[illegible]ódicos, palpitaciones nerviosas, desvanec[illegible]ntos, debilidad por excesos, agotamiento por pérdid[illegible]orales, se curan rápidamente con la

Hemoglobina líquida Doctor Grau

Pídase en farmacias. Depósito cenral: Grau y Bufill, S. en C. Campo Sagrado, Barcelona.

Sucesores Viuda Banqué

Unico depósito de las tan renombradas y superiores máquinas para coser, bordar y hacer calceta

WERTHEIM Y WILSON

Venta á plazos y al contado

Santo Domingo núm. 10 (antes Zapatería) Palma

Viajante: D. Andrés Barceló, de Porreras.

Comisionados.—Inca: D Jaime Forit, Mayor 7. Manacor: Viuda Cabrer, Plaza Mayor.—Lluchmayor: D. Francisco Vidal, Borne 9.—La Puebla: Viuda Fuster, calle de La Plaza.—Andratx: D. Pedro J. Enseñat, Cerdá 3.—Pollensa: D Cristóbal Llompart, Montesión.—Alcudia: D. Martín Ferrer, Lladoner.—Campos: D. Bartolomé Pomar, Plaza, 9.—Muro: D. Francisco Sacarés, calle Nueva.—Buñola: D. José Suau, Nueva, núm. 2.

¿VERMHOUT SERRANO?

El mejor de todos

Se vende en todos los establecimientos

ALCANCE DE LA NOCHE

ACTUALIDAD

EL VIAJE DEL REY

Gran Banquete

Londres 7.

El Rey Don Alfonso ha sido obsequiado con un gran banquete, celebrado en el salón de pinturas del palacio de Bukingham.

Los reyes Alfonso y Eduardo, acompañados de toda la familia real, se reunieron en la sala del trono, antes de empezar el banquete, para dar lugar á que se reunieran todos los invitados.

Estos entraban en el palacio por la gran escalera y eran conducidos al salón verde donde los oficiales de la corte se encargaban de colocar á los hombres á un lado y las señoras á otro.

A la hora prefijada pasaron por el salón verde, donde se hallaban los invitados, los reyes Alfonso y Eduardo.

El Rey de España daba el brazo á la reina Alejandra y el rey de Inglaterra á la duquesa de Connaugth. Tanto ésta como la soberana lucían riquísimo traje.

Seguíales toda la familia real inglesa.

Precedidos del gran chambelán entraron en la sala en que había de efectuarse el banquete, que estaba decorada de un modo insuperable.

Se sentaron á la mesa 120 comensales.

A la derecha de la reina Alejandra se colocaron el rey Don Alfonso, la duquesa de Connaught, el príncipe de Gales, la embajadora de Italia, el embajador alemán, lady Sxhitelax Ride, embajador de los Estados Unidos y duquesa de Portland.

A la izquierda el duque de Connaught, embajadores de Rusia y de Turquía, condesa de Bedford, duque de Sotomayor y duquesa de Westminster.

A la derecha del rey Eduardo el señor Villaurrutia, lady Milsirund, embajador de España, duquesa de Devonshire, embajador de Austria, duquesa de Malboroug y la señora de Villaurrutia.

A la izquierda el embajador de Francia, el de Italia, el de Rusia y todos los ministros.

El aspecto que ofrecían el salón y la mesa, en la cual resplandecía la famosa vajilla de la Corona, cuyo valor se cifra por millones, era verdaderamente deslumbrador.

El Rey Eduardo pronunció el siguiente brindis:

«Deseaba esta ocasión para explicar á V. M., de parte de la Reina y de mi parte, cuán dichosos nos consideramos en poderos daros la bienvenida.

Largo tiempo hacía que aguardábamos vuestra visita, que produce satisfacción extraordinaria á Inglaterra. El pueblo británico, deseando rivalilazar con el gran país que acabáis de visitar, os ha recibido con aclamaciones muy merecidas.

Muchos años hace que no había desembarcado en nuestras costas un soberano español; pero en tiempo inolvidable vuestro ilustre y malogrado padre, cuya amistad apreciaba yo en mucho, habitó en este país.

El difunto Rey de España hizo aquí sus estudios en la escuela militar de Saddhurst, cuyo uniforme vistió. Yo me enorgullezco de que V. M. haya aceptado el grado y uniforme de general del ejército británico.

Si no habéis tenido la suerte de recibir consejos de vuestro padre, habéis aprovechado aquellas altas cualidades que resplandecen en vuestra excelente madre la Reina María Cristina, á fin de prepararos para las árduas obligaciones que os impondrá vuestra alta situación. España é Inglaterra fueron amenudo aliadas. ¡Ojalá puedan serlo siempre y puedan, sobre todo, marchar juntas en pro de la causa de la paz y el progreso, que es la de la civilización del género humano!

Bebo á la salud de V. M. y del bienestar de la nación española, y para que Dios os ayude y proteja siempre.»

Acto contínuo D. Alfonso, profundamente conmovido, dijo:

«Os agradezco de todo corazón en mi nombre y en el de mi augusta madre, las amables palabras de bien venida á este país, unido al mio por lazos tan fuertes é intereses comunes. Yo os lo agradezco, además, personalmente por los recuerdos inefables que habeis evocado, pues fué en Sandhurst donde mi inolvidable padre comenzó su educación militar, y aquí fué donde se le inició en los deberes de rey constitucional, teniendo siempre ante los ojos el ejemplo de la augusta gran reina Victoria, vuestra venerada madre, cuya bondad y cuya gloria llenó casi un siglo entero.

La cordialidad y sentimientos de mútuo afecto unen nuestras dos familias reales, y preside, también, las buenas relaciones que felizmente existen entre España é Inglaterra, y que deben fomentarse para el mejor porvenir de los intereses de ambos paises amigos.

Levanto el vaso á la salud de vuestra majestad y de su majestad la reina, y de toda la familia real, y para la felicidad y prosperidad del grande y floreciente imperio británico.»

En el Guildhall

El rey Don Alfonso, vestido de general inglés, ha entrado en la sala del Guildhall dando el brazo á la esposa del lord corregidor.

Este leyó el mensaje de rúbrica. En él se dice:

«Nos, lord corregidor, los aldermans y burgueses de la ciudad de Londres, deseamos ofrecer á V. M. la seguridad de nuestro respetuoso y sincero saludo con la feliz ocasión de vuestra visita á esta capital.

Plácenos tener la conyuntura de saludar en V. M. á la nación española. Complácenos recordaros la admiración con que nuestros ciudadados han seguido siempre los triunfos de vuestros súbditos en la literatura y el arte, y los servicios que han prestado á la civilización. De la misma manera recordamos con justo placer los lazos sociales y comerciales que han unido tanto tiempo con ventajas recíprocas á ambos paises.

Finalmente expresamos la esperanza de que esos sentimientos de amistad y estimación existentes puedan ser siempre más seguros y más firmes, é invocamos la bendición de la divina providencia sobre vuestro reinado, y para que V. M. pueda ver contínua paz, felicidad y prosperidad en el pueblo.»

Pormenores de la recepción en el Guildhall

En el Guildhall el Rey de España ha recibido el mensaje de varias ciudades británicas.

Ha sido conducido á aquel palacio en coche arrastrado por seis caballos. Con Don Alfonso iban el príncipe de Gales y los duques de Portland.

En otro coche fueron el ministro de Estado español señor Villaurrutia, el duque de Sotomayor, el duque de Santo Mauro y el señor Polo de Bernabé.

En la Cámara de Comunes

Después de la recepción en la embajada de España, el rey D. Alfonso visitó la Cámara de Comunes, en la que se acababa de levantar la sesión.

El salón estaba desierto, pero en los pasillos había unos doscientos diputados que se agruparon alrededor de Don Alfonso, saludándole afectuosamente.

El banquete en el Guildhall

El mensaje del lord corregidor fué ofrecido al Rey Don Alfonso en un cofrecillo de oro, con las armas de España y de la ciudad de Londres.

En los bordes campean las flores nacionales inglesas, que lo son el cardo y el trebol y el clavel como flor nacional española.

Figuran, además, las armas del lord corregidor.

Después de las presentaciones de rigor, se dirigieron todos los invitados á la sala en que debía tener efecto el banquete en honor del Rey de España.

Este se sentó á la derecha del lord corregidor, y á la derecha de Don Alfonso se sentaron la esposa de aquél, el príncipe de Gales, la duquesa de Connaught, Lansdowne, Balfour, etc.

A la izquierda del lord corregidor tomaron asiento la duquesa de Battemberg, el duque de Connaught, el embajador de España, etc.

Al llegar el momento de los brindis, entre unánimes aplausos se levanta el lord corregidor de Londres y bebe á la salud de los reyes Eduardo y Alejandra.

D. Alfonso, de pie, lanza un entusiasta hurra.

El corregidor seguidamente brinda á la salud del monarca español.

«Majestad: hemos tenido la satisfacción de saludar en esta antigua sala á soberanos y gobernantes de casi todas las naciones del mundo. Hasta ahora no tuvimos la fortuna de recibir á un rey de España. Por eso esta ocasión tiene interés singular para nosotros. La carrera de V. M. fué seguida por nuestro país con afectuoso anhelo. Vuestra simpática personalidad ha despertado viva simpatía en [illegible]stros corazones. Seguimos con respet[illegible] admiración los sentimientos y el sacri[illegible] de la reina madre, que ha velado con ejemplar conducta vuestra larga minoridad.

Hemos observado con satisfacción el amor leal y la afección que os tienen vuestros súbditos; vuestro interés por el pueblo del que sois monarca, y vuestra afición á los deportes saludables y viriles, que os pone en contacto con parte de la característica de la vida inglesa.

La historia de España contiene muchos recuerdos de conexión con nuestro país. Inglaterra y España combatieron juntas. Ahora sólo son rivales en las grandes empresas comerciales, de las cuales depende la prosperidad de las naciones. Esperamos que la autigua amistad entre España é Inglaterra se aumentará con nuevos lazos de respeto y afección. Os deseamos un reinado próspero, largo y feliz. Invocamos todas las bendiciones para vos y vuestro ilustre pueblo.»

Cuando termina su brindis el lord alcalde, levántase Don Alfonso para contestarle, haciéndosele un entusiasta ovación que dura varios minutos.

El monarca español responde en inglés lo siguiente:

«Milord corregidor: con profunda gratitud os agradezco en mi nombre y en el de mi augusta madre y en el de mi pueblo, lo propio que se lo agradezco al príncipe de Gales, la acogida cordial de Wœlcome, esta ilustre ciudad emporio de la riqueza, y uno de los primeros baluartes de las libertades civiles, de las cuales las ciudades de España, en lejanos y presentes tiempos, fueron firmes defensores.

España responde ahora por mí á tantos mensajes de cordial bienvenida, no solo con reconocimiento á vuestra hospitalaria acogida, sino, también, con la expresión de simpatía y consideración que han de guardarse dos naciones que durante siglos tuvieron contínuas relaciones y combatieron juntas. Esos sentimientos de mutuo respeto y admiración entendemos mantenerlos en acuerdo pacífico y perfecto que será el que reporta ventojas políticas y comerciales, las cuales servirán para estrechar más y más los antíguos lazos de tradicional amistad entre ambos pueblos.

Soy firme en ese próposito y cumplimento mis deberes respecto mi nación y los demás países, invocando palabras que son la enseña de esta ilustre ciudad, teniendo confianza en el Todopoderoso, y asociándome devotamente con vosotros exclamando: *Domine irride nobis.*

Bebo con calurosa gratitud por el lord corregidor, por lady corregidora, por los miembros de esta corporación y por la prosperidad de la nación británica.»

Nuevas ovacianes

Al salir el Rey Don Alfonso del palacio de Guildhall ha sido objeto de una ovación imponente por parte de la inmensa multitud que llenaba las calles vecinas. Los aplausos y los hurras se repetian con gran entusiasmo al paso del cortejo, pudiéndose asegurar que durante todo el trayecto y especialmente por *Vitoria Street* y por los muellas á orillas del Tamesis, ha tomado la manifestación popular caracteres extraordinarios.

Un incidente

Esta mañana salió el Rey Don Alfonso para recorrer diferentes vías y sitios de la metrópoli, y especialmente para hacer una visita al monumento del Rey consorte, padre que fué del monarca reinante Eduardo VII, así como también al Museo de historia nacional.

Hizo luego varias compras en algunos comercios de Bonde Street; al salir de uno de ellos montó en el automóvil que aguardaba á la puerta y que no pudo ponesse en marcha por efecto de alguna avería.

Al cabo de algunos momentos y con el auxilio de unos policimen que allí había, púsosele en movimiento, pero entonces se incendió el vehículo, teniendo que saltar precipitadamente al suelo el Rey y los duques de Sotomayor y de Santo Mauro que le acompañaban.

—Pues, señor, ¿y cómo lo haremos para volver á palacio y llegar á tiempo? —exclamó Don Alfonso, entre risueño é impaciente, pues el tiempo apremiaba y apenas quedaba el necesario para regresar al alojamiento y vestirse en conformidad á las exigencias de la etiqueta.

—Permítame Vuestra Majestad que ponga á vuestra disposición este otro automóvil—dijo entonces un inspector superior de policía que seguía en su vehículo al Rey.

Este aceptó sonriendo, y después de dar las gracias con su acostumbrada afabilidad, subió en el automóvil de la policía y siguió su camino.

Ecos de todas partes

Mejoras en Barcelona

El gobernador de Barcelona ha aprobado el presupuesto municipal extraordinario de dicha capital para el corriente año, con destino á la construcción del alcantarillado, adoquinado, mercados y otras obras de utilidad para el vecindario; presupuesto que asciende á catorce millones 285.000 pesetas.

Con esta cantidad se van á hacer importantes reformas, que mejorarán la hermosa Ciudad Condal.

Madre desnaturalizada

Ferrol 5. Ha ingresado en la cárcel de esta población una agraciada aldeana, de veintidós años, llamada Manuela Santalla, que hace pocos días dió á luz á una niña y á quien abandonó en el espeso monte conocido por El Solitario.

Parte del cuerpo de la recién nacida ha sido comido por unos animales dañinos.

Interrogada la Santalla por el juez, intentó negar haber dado á luz.

Reconocida por varios médicos, confirmaron el hecho, y Manuela Santalla confesó al fin su delito.

El suceso ha causado gran indignación.

Se aplaude al juez Sr. Gómez Quintana por la actividad con que ha procedido.

Audiffret Pasquier

Un telegrama de París da cuenta de que ha fallecido en aquella capital, después de enfermedad larguisíma, el duque de Audiffret Pasquier. Había nacido en la capital de Francia el 20 de Octubre de 1824. Muy joven y con la protección del rey Luis Felipe, fué auditor del Consejo de Estado. Durante la república y el imperio de Napoleón III intervino poco en la política. En 1871 fué elegido miembro de la Asamblea Nacional por el departamento del Orné, obteniendo 60.226 votos. Fué el más activo diputado de la derecha monárquica antibonapartista, y esta fué la única ocasión en que salió del retiro en que había vivido muchos años.

Al advenimiento de la república combatió la presidencia de Thiers. Fué elegido senador vitalicio y nombrado presidente del Senado.

Era un hombre de carácter duro, nada conciliador. A pesar de que jamás cultivó las bellas letras, era miembro de la Academia Francesa, en la que sucedió el año 78 al obispo de Orleans, monseñor Dupanlou,

Una bomba inofensiva

San Sebastián. Ha llegado el joven detenido en Bilbao por suponérsele anarquista complicado en el atentado de París. Se llama José Mata, tiene 20 años, y sus padres residen en Madrid.

Ha declarado que su detención obedece á la denuncia de un súbdito inglés que en el café le oyó hablar de ir con *bomba* á París. El detenido dice que es mozo de estoques del diestro Bombita y que la *bomba* de que hablaba en el café era inofensiva para las personas, pues sólo pueden temerla los toros á los que pulveriza con singular destreza y sólo produce *explosiones* de aplausos en el público.

COLABORACIÓN

Sobre la educaciòn é instrucción

Vamos á permitirnos hacer algunas observaciones acerca de las palabras *educación é instrucción*, que muchos consideran como sinónimas.

En nuestro concepto será lógico definir ante todo, qué se entiende por educación en general, y luego la diferencia de significado entre ambas.

La educación no es más que el progresivo desarrollo de nuestras facultades, tanto intelectuales, como físicas y morales.

La palabra educación tiene diferentes acepciones ó sentidos.

En sentido lato significa cualquiera acción influyente sobre un ser capaz de recibir varias modificaciones en sus formas y cualidades esenciales, con el fin de aproximarle lo más posible á la perfección de que es susceptible. En este sentido se toma la palabra educación cuando se aplica á la crianza de los animales, y al cultivo de las plantas.

En sentido menos lato significa la ciencia de formar al hombre, á ese rey de la creación, para hacerle adquirir la mayor perfección que pueda alcanzar, según su naturaleza y demás cualidades.

Lastimosamente se confunden la instrucción y la educación, por la concomitancia que las une.

Piensan algunos que educar es un sinónimo de instruir, fijándose en que cuando se instruye se educa, y vice-versa; y si bien esto es una verdad, también lo es que la instrucción sobre poco educativa, puede ser aparente (vicio que jamás va unido á la educación), en cuyo caso, déjase ésta olvidada por completo.

Opinan otros, que educar consiste en infundir buenas máximas y crencias. Este modo de educar pecaría de incompleto, porque no sólo de sentimientos vive el hombre, sino también de la razón, erigida por el Omnipotente como reina soberana de la voluntad y albrío.

Menos acertados, por desgracia en mayor número, son los que sustentan el parecer que *educación* es un sinónimo de *urbanidad;* partiendo de un principio tan perjudicial como antifilosófico, pues to que el hombre en sus formas exteriores puede ser ó sincero ó hipócrita, creen que se halla más bien educado, el que con mejores expresiones se produce, que mejer sabe saludar, etc, se le llama *de buen tono.*

Examinemos ahora el parecer de los que opinan que la educación y la instrucción son cosas idénticas, y observaremos que aun cuando inmediatamente unidas, son ideas absolutamente distintas.

Hablando en general, educar es perfeccionar la triple existencia del hombre como hemos dicho antes, perfectible de suyo: instruir es transmitirse ideas.

Se han visto personas muy ilustradas en filosofía moral y otras ciencias; pero de creencias erróneas y de costumbres impías. Nadie negará á los seres de que nos ocupamos su *instrucción*; mas ninguno dejará de conocer que ésta les ha sido insuficiente, porque ha faltado la cualidad de educativa.

La instrucción puede colocar los conocimientos en el entendimiento como en un almacén, digámoslo así, sirviendo de provisiones á la memoria.

La educación es el *objeto*; la instrucción, no es más que uno de los *medios.*

Por fin, la instrucción se halla intimamente relacionada con la educación.

Oigamos ahora cómo se expresan ciertas celebridades, referente al ramo que nos ocupa,

El célebre Nippel se expresa así: «Educar es despertar al hombre del sueño de la razón, es frotar con nieve lo que está helado, refrescar lo que està ardiendo».

Kant dice: «El hombre es entre todos los seres creados el único que debe educarse; una generación educa á la que le sucede; no para el estado en que la primera se encuentra, sino para otro mejor que necesariamente ha de sobrevenir.»

Por eso decía Platón: «La ignorancia absoluta no es el mayor ni el más terrible de los males; es mucho peor tener *muchos conocimientos* mal digeridos.»

¿Cuantos hombres han vivido en una esfera oscura y limitada por no haber ejercitado sus talentos naturales [illegible] educación conveniente! «Acaso, decía [illegible] gran poeta en el cementerio de un pueblo, acaso descansa aquí un corazón [illegible]mado en otro tiempo de celeste llama, acaso hay allí enterradas manos dignas de sostener un cetro!

Durante nuestros servicios hemos tenido el gusto y ocasión de tratar con personas muy ilustradas, (que nos honraban con su asistencia), y sin embargo ni siquiera merecían el dictado de.....

Concluiremos diciendo: Cuando los pueblos conozcan lo mucho que vale la educación é instrucción, (ese pan intelectual), lo que moraliza la enseñanza, lo que pueden los conocimientos necesarios para alguna profesión, aunque sea humilde, huirán de los focos de la corrupción, donde el espíritu se enerva y el corazón se degrada con costumbres indignas y muchas veces inmorales. Un pueblo verdaderamente educado será siempre un pueblo honrado; á no ser que la perversidad anonade la facultad de sentir, pues en tal caso la instrucción es una arma terrible en manos del homicida.

Palma, Abril de 1905.

M. ALORDA.

Nuestra información

Asuntos municipales

La Comisión de Obras ha celebrado sesión.

Acordó proponer al Ayuntamiento que la cantidad sobrante de la subasta de piedra machacada se destine al arreglo de la acequia de los Hostalets d' en Cañellas.

Se acordó autorizar á D. Gabriel Vidal para que pueda tomar agua de la arqueta de la calle de San Bartolomé.

Se acordó aceptar el ofrecimiento hecho por los vecinos de la Vileta, por el cual dan unos terrenos para enchanche del camino, siempre que se construya en él una pared.

Se enteró de una solicitud de los vecinos de la calle de la Galera, los cuales ofrecen contribuir á la construcción de una alcantarilla, pero piden la exención de los arbitrios; la comisión acordó aceptar el ofrecimiento; pero no se puede acceder á la exención que solicitan, por perjudicar á tercero.

Se concedieron varios permisos para obras particulares.

*

Esta mañana se ha reunido la Comisión de Fomento y Beneficencia, asistiendo los señores Font, Castaño y Piña.

Se concedieron varios permisos para reparar panteones.

Se acordó la permuta de una sepultura que Don Flanklin George Smith, tiene en el cementerio protestante, por otra en el civll.

Se concedió permiso á D. Mateo Garau para instalar una caldera de vapor en su fábrica del Molinar y á D.ª Rosa Amorós para instalar un motor en una casa de la calle del Sindicato.

*

Hoy ha quedado abierto el pago de alquileres de los edificios destinados á escuelas públicas de este municipio, correspondientes al primer semestre del corriente año.

Asamblea de abogados

La comisión de abogados del Colegio de Madrid, que estudia las reformas necesarias en los estatutos porque se rigen los colegios de España ha, aprobado los trabajos de la ponencia, según los cuales han de transformarse algunos capítulos actuales en otros más ámplios, relativos á las condiciones para formar parte de la junta de gobierno, atribuciones de las generales y recabar verdaderas garantias de independencia en el ejercicio de la profesión y prestigio de la clase,

La comisión viendo que su labor interesa á todos los Colegios de España, propone la celebración de una asamblea magna, á cuyo fin se anunciará por medio de la prensa para que los Colegios de provincias designen sus representantes.

Sobre el ensanche de la Plaza

Esta mañana, D. Juan Burgués Zaforteza ha presentado una solicitud al Ayuntamiento, diciendo, que habiendo visto en los periódicos que, cumpliendo un acuerdo de la Corporación, se han de expropiar las fincas n.º 21 de la calle de Cererols y 14 de la calle del Rincón, cuyas fincas son tenidas en alodio y directo dominio por 16 y 17 avas partes por el referido Sr. Burgués, suplica que en lo sucesivo el Alcalde invite al exponente á las reuniones, que acaso se celebren con el fin de pagarle el alodio é indemnizarle su derecho.

Las reuniones á que se refiere el señor Burgués, son las que se verifiquen para ponerse de acuerdo los propietarios de las fincas que han de ser derribadas y el Alcalde, cuyos incmuebles han de servir para ensanchar la Plaza Mayor, para proceder á su reforma.

De Marina

En las oficinas de las comandancias de Marina deberán presentarse todos aquellos individuos que pertenecieron á la dotación del acorazado *Cristóbal Colon*, en el año de 1898.

*

Ayer debían salir de Barcelona para Tarragona, el crucero *Lepanto* y el cazatorpedero *Osado.*

*

Se ha hecho cargo de la segunda comandancia del crucero *Carlos V.* el capitán de fraga don Francisco Escudero Lagastuy.

*

Ha sido nombrado alumno de la escuela de Aplicación, á petición del mismo, para el curso que ha de dar principio en la misma el primero de Septiembre próximo, el alférez de navío don Enrique de la Cierva y Clavé.

Vacantes

Se hallan vacantes las siguientes plazas:

Perito mecánico de la provincia marítima de Pontevedra. Los aspirantes á esta plaza que habrán de reunir las condiciones prevenidas en la real orden de 30 de Enero de 1885, presentarán sus solicitudes dirigidas al Excmo. Sr. Capitán general del departamento de Ferrol hasta el día 14 de este mes, acompañando á las mismas copia legalizada ó certificación del título ó profesión del solicitante.

Escribano.—En el juzgado de primera instancia de Chelva, dé entrada, se halla vacante la plaza de escribano, que debe proveerse por traslación, como comprendida en el primero de los turnos señalados en el artículo 10 del real decreto de de 5 de Febrero de 1903. Solicitudes hasta el 4 de Julio.

Religiosas

Santoral

Para hoy.—Santos Feliciano, Primo y Ricardo.

Para mañana. — Santa Oliva, virgen y S. Ciriaco.

Cuarenta-Horas

Mañana continuarán en el Socorro.

A las seis exposición, á las ocho nueva del Espíritu Santo y al anochecer rosario, sermón, ejercicio y reserva.

En el Oratorio de la Bonanova, mañana empezará un jubileo dedicado á la venida del Espíritu Santo.

A las nueve exposición, acto seguido Tercia, á las diez misa mayor.

Por la tarde, á las cinco, maitines y Coronita y á las ocho reserva.

Notas del Carnet

De sociedad

Probablemente mañana llegarán á esta capital procedentes de Sóller, el Capitán General, su señora esposa y el marqués de Zayas.

Personales

En la Universidad de Barcelona ha obtenido el título de profesor de escuela superior de Comercio, D. Domingo Riutort Payeras.

De viaje

Para Barcelona, ayer tarde, á las seis y media, salieron en el vapor correo *Lulio*, D. N. Mondel, D. José Barracons, D. Teodoro Simón, D. Julián Bauzá, don Julián Casas, D. Francisco Cazador, don José Calvet, D. Manuel Marí, D. Bernardo Martí, D.ª Isabel Forteza, D.ª Josefa y D. Jaime Cortés, D. Arturo Segura, D. Pedro Casalde, D. Antonio Argimón, D. Felipe Felip, D. Pablo Gruere, don José Berga, D. Miguel Cabanels, D.ª Josefa Fernández, D. Estéban Adrover, D.ª María Pomar, D. Francisco Fernández, D. Bartolomé Grau, D.ª María Femenías, D. Ramón Hernández, D. Bernardo Font y D. Jorge Florit.

De Barcelona en el vavor correo *Miramar* han llegado esta mañana don Francisco Villalonga, D. Antonio Clar, D. Antonio Andreu, D. José Marqués, D. Agustín Buades, D. Tomás Panalet, D. Javier Gutiérrez, D. Anselmo Sagrera, D. Juan Melis, D Miguel Flaquer, D. Antonio Llull, D. Francisco Castelló, D. José Despuig, D. José Morell, don Juan Cazador, D. Rafael Batllori, doña Isabel Prats, D. Ricardo Miret, D. Pedro Junca, D. Jorge A. Cetre, monsieur Llororich, Mr. Giacomini, D. Manuel de Lera, D. Fernando de Oleza, D. Ricardo García, D. Francisco León, don Antonio Fortuñy, D José Sabater, don Rodolfo Sirera, D. Miguel Pujol, don Gabriel Pons, doña Dolores Ortilló, y D. Pedro Angel.

Militares

Propuesta de ascenso

Con arreglo á la propuesta de este mes, ascienden al empleo inmediato en el arma de infantería, los siguientes jefes y oficiales:

En la escala activa, tres tenientes co-

M.C.D. 2022

roneles á coronel, seis capitanes á comandante, 23 primeros tenientes á capitán; en la escala de reserva, un capitán á comandante, seis primeros tenientes á capitán y nueve segundos tenientes á primer teniente.

Citación

El primer teniente del regimiento infantería de Mahón, don Enrique Fernández Ayón, llama al recluta Hermenegildo Detell, natural de Barcelona.

Orden del día

En la orden de la plaza de hoy se publica el siguiente telegrama recibido por el Capitán general:

«El Ecmo. Sr. Ministro de la Guerra en telegrama fecha de ayer me dice:

«Noticias circuladas prensa respecto incendio automóvil de S. M. en Londres son inexactas, sólo ocurrió pequeña avería sin la menor importancia, S. M. el Rey visitó después Wellington recibido en Palacio Emperatriz Eugenia, yendo luego en compañía Rey Eduardo á diferentes sitios, comió casa Marquesa Landsbourne, asistiendo después baile Lore Londonderry siendo cariñosamente ovacionado por todas partes.»

Peticiones desestimadas

Se han desestimado las instancias del sargento del Regimiento Infantería de Inca, Juan Massanet Ribot y del Regimiento de Palma Antonio Quiles Alomar.

Banca y Bolsa

Valores Locales

Día 9 de Mayo de 1905

	Duros
Crédito Balear	97'00
Fomento Agrícola	91'80
Acciones Vapores Isleña	61'50
Obligaciones de id. al 5 por 100	104'00
Acciones Salinera Española	000'00
Obligaciones de la id. al 6 por 100	104'00
Id. de la id. al 5 por 100	101'00
Ferro-carriles de Mallorca	69'00
Alumbrado por Gas	96'00
La Económica	10'50
Bonos Municipales	43'50

Valores Públicos

Oficial del día 8 á las 19

4 por 100 interior contado	78'32
5 por 100 amortizable	98'07
Banco de España	421'00
Tabacos	405'50
Francos	31'85
Libras	33'17

Barcelona (Bolsa) día 8 á las 16

4 por 100 interior fin de mes	78'32
5 por 100 amortizable	98'07
Nortes	45'50
Alicantes	76'95
Orenses	25'00
Francos	31'85
Exterior de París	91'60
Renta Francesa	99'87

Barcelona (Bolsín) día 8 á las 16

4 por 100 interior fin de mes	78'33
Nortes	45'30
Alicantes	76'90
Orenses	25'00
Coloniales	62'12

Barcelona (Bolsín) día 9 á las 19

4 por 100 interior fin de mes	78'32
Nortes	45'15
Alicantes	77'00
Francos	31'85

Marítimas

Entradas

Hoy han fondeado en nuestro puerto el vapor correo *Miramar*, procedente de Barcelona y el pailebot *Margarita*, de Mazarrón.

—Esta tarde ha llegado de Tánger, el vapor *Palma*, conduciendo 100 reses lanares.

—De Andraig lo ha efectuado el pailebot *Villa de San Feliu*.

—De Gandía los laudes *San Pablo* y *Santo Cristo*.

De Cabrera el vaporcito del mismo nombre.

Salidas

Esta tarde, á las doce y media, ha salido para Alicante é Ibiza el vapor correo *Cataluña* con carga y pasaje.

Para Denia ha salido el laúd *San Magín*.

Despachadas

Hoy, hasta las cuatro y media de esta tarde, no se había despachado ningún buque, excepto el *Cataluña*, por la Sanidad Marítima.

VENTA

Se desea vender una casa de recreo sita en Porto-Pí calle de la Garita que reune todas las comodidades apetecibles, para una familia, con jardín y agua para regar y beber.
Informes: Centro de Anuncios.

La política

EN MALLORCA

En la tarde de ayer, conforme dijimos, salió para Madrid, el diputado á Cortes liberal, D. Alejandro Rosselló.

Numerosos amigos políticos le despidieron, figurando entre ellos los que forman el comité del partido.

Antes de marchar manifestó que su creencia es, que en la actual legislatura se procederá con rapidez á la aprobación de los presupuestos, por si ocurriera algún suceso inesperado, que diera lugar á un cambio de Gobierno.

×

Entre los conservadores hay sus desavenencias con motivo de la provisión de los juzgados municipales.

El Juzgado de la Catedral, según se dice, continuará desempeñado por el señor Bauzá; en cambio, para el de la Lonja hay dos pretendientes: uno apoyado por un elevado personaje, de procedencia maurista y el otro por uno de abolengo conservador ortodoxo.

Según nuestras noticias, si no se llega á un término de transacción, este nombramiento traerá consecuencias.

×

También entre los republicanos hay su miajita de marea. Y ¡oh casualidad! también por cuestión de nombramientos.

En la última sesión del Ayuntamiento se acordó anuncar la vacante de celador de vías y obras del Ensanche, que ha de proveerse por el concurso de méritos.

Aun no se había tomado el acuerdo y se nos dice que existían en la secretaría del comité del partido, siete solicitudes.

×

No ha dejado de comentarse la ausencia del Sr. García Orell en las sesiones del Ayuntamiento, lo cual viene á confirmar las diferencias que se dice existen entre él y la mayoría republicana, de que era jefe.

También se hace notar que la mayoría no respeta las antiguas costumbres del Ayuntamiento en lo tocante á la cuestión religiosa, y sabido es, que el señor García Orell, hablando en nombre de aquella, afirmó que todas las costumbre seguirían sin que por ellos fuesen cambiadas.

EN LA PENÍNSULA

Un personaje, íntimo amigo del señor Maura, comentando los rumores circulados hoy sobre la próxima crisis ministerial producida por la inteligencia de importantes elementos conservadores con el señor Maura, ha dicho que tiene concepto mal formado del Sr. Maura quien le crea capaz de combatir al Sr. Villaverde para lograr que se le unan algunos prohombres.

El Sr. Maura ha añadido su amigo—tiene plena confianza en sus propias fuerzas y en el porvenir.

Hablando de la jefatura del partido conservador, es opinión general entre los políticos que el Sr. Maura es el más indicado para ocuparla, tanto más cuanto parece se inclinan á él los conservadores.

El mismo señor Dato aconseja á sus amigos que presten apoyo al señor Maura.

Creese que en cuanto el Rey regrese del extrajero surgirá la crisis.

El Rey, teniendo en cuenta el fallecimiento del Sr. Silvela, es lo más seguro que pida explicaciones al señor Villaverde respecto á las fuerzas con que cuenta la mayoría parlamentaria, siendo probable que el Sr. Villaverde presente la dimisión.

Se habla de un Gabinete presidido por el general Azcárraga, pero esta hipótesis tiene poco fundamento, pues el general no se muestra dispuesto á volver á ocupar la presidencia del Consejo de ministros en una situación interina.

×

Desmiente *La Epoca* que se hagan trabajos para conceder la jefatura del partido conservador á determinada persona.

Dice dicho periódico que, á su entender, no urge la provisión del cargo vacante.

No creemos verosímil añade—que al Gobierno le falte el apoyo de la mayoría.

Reconoce que la jefatura tiene que ser impersonal, y que sólo en la oposición es de urgencia designar la persona que ha de ocuparla.

Termina dicho periódico diciendo que espera que esta cuestión se resolverá con completa armonía y manteniéndose la unión del partido.

De Teatros

Lírico

Las secciones verificadas ayer noche se vieron bastante animadas, especialmente la primera y última.

×

Esta noche tendrá lugar el beneficio de la Sra. Elvira Pinós, poniéndose en escena las obras *El Trébol* por Julia Gomez y *El Duo de la Africana*, *Enseñanza libre* y *Género ínfimo*, por la beneficiada.

×

Mañana se celebrará el del Sr. León, el cual se captó desde su primera salida en escena las simpatías del público que vió en él al hábil y consumado artista, que sabe desempeñar todos los papeles con gran propiedad.

En el papel de Teodorico de *La marcha de Cádiz*, una de las obras que ha elegido para su beneficio, está el Sr. Leon muy bién, lo mismo que en *El Sr. Joaquín*, que también se representará mañana. Se estrenará *La Vara de Alcalde* y tendrá lugar la reprisse de *Los Zangolotinos*; tomando parte el beneficiado en todas las obras.

Con tan hermoso cartel y siendo el beneficiado tan apreciable actor, es de esperar que el *Lírico* se vea mañana muy concurrido.

×

El domingo y lunes por la tarde se verificará función por secciones y el lunes por la noche despedida de la compañía con las cuatro obras de más éxito.

Gacetillas

En las Alcaldías de Sansellas y Alcudia se hallan expuestos al público á efectos de reclamación los apéndices al amillaramiento para el año próximo.

La guardia civil de Selva ha denunciado á un sujeto por infracción de las ordenanzas municipales.

El Alcalde de Palma ha remitido al Gobierno civil el extracto de los acuerdos tomados por la Corporación que preside durante el mes de Mayo último.

El teniente de alcalde señor Quijada ha impuesto una multa de cinco pesetas á un sujeto que promovió escándalo, y otra de la misma cantidad á una vendedora ambulante de leche.

Ayer tarde en la casa de Socorro fué curado un sujeto que presentaba una herida en la cabeza que le habían ocasionado en reyerta que sostuvo con dos individuos.

Por el veterinario señor Riera ha sido decomisada una cantidad de leche adulterada.

La *Gaceta* dispone que las expendedurías de tabacos y timbres no están sujetas á ninguna clase de arbitrios municipales y obligando á los Ayuntamientos á contratar con la administración militar los suministros del ejército.

El señor Gobernador ha dictado providencia mandando expedir los títulos de propiedad de las minas de hierro «Coloma», «Pepita» y «Constancia», sitas en el término municipal de Santa Eulalia á favor de su registrador la Sociedad anónima «Nueva Minera Ibicenca».

Habiéndose recibido en la Secretaría de esta Junta el Título de maestra interina de la escuela pública de niñas de Santa Eulalia expedida á favor de doña Ernestina Rebull Arredondo, es necesario que la interesada pase por dicha Secretaría á recoger el citado título ó delegar persona de su confianza para verificarlo; debiendo tener presente dicha maestra que si no toma posesión de su cargo dentro el plazo legal se dará por caducado aquel nombramiento.

En todas las iglesias de esta ciudad siguen efectuándose los ejercicios dedicados al Sagrado Corazón de Jesús.

El *Veloz Sport Balear* está organizando para el 21 del actual un match de foot-ball y para últimos del mismo, unas carreras internacionales de bicicletas y motocicletas, cuyos actos se celebrarán en el velódromo de Tirador.

En la Casa Consistorial de Sóller se ha celebrado una reunión por la comisión organizadora del ferro-carril, acordándose acorgerse á la ley de ferro-carriles secundarios, pero sin la garantia del Estado.

Esta tarde el vapor *Palma* ha sido portador de cien reses de ganado vacuno procedentes de Tánger.

Los laúdes *San Pablo* y *Santo Cristo*, han conducido desde Denia cargamentos de hortalizas.

Leemos en un periódico de Barcelona:

«A pesar de las pesquisas de las autoridades, nada ha podido averiguarse respecto al supuesto embarque en esta plaza de cuatro cañones para el pretendiente de Marruecos.»

Mañana se celebrará mercado en las plazas de las Enrramadas, Mercado y Olivar.

Rogamos al Alcalde que haga cumplir las disposiciones dictadas respecto á los perros que transitan por la vía pública.

Dice *La Defensa* que por carta qué ha recibido un amigo suyo le consta que el diputado republicano D. Vicente Blasco Ibañez, durante el próximo verano, vendrá á pasar una larga temporada en Palma.

Vecinos de la barriada de los Hostalets se nos quejan de que en algunas casas se crían cerdos, constituyendo el hecho una infracción de las ordenanzas municipales y una amenaza para la salud pública.

Convendría que el teniente de alcalde de aquel distrito dictara las órdenes oportunas para evitarlo.

Se ha recibido en la librería de Tous, Plaza de Cort, el número de la revista mensual *Por esos mundos* correspondiente á este mes.

Contiene el siguiente sumario:

«Los Pajaros amigos del hombre», L. Gardiner. «El Símbolo del Quijote», A. M. Olmedilla.— «Diocrates Santo». A. H. Catá. «El Fin del mundo». C. Flammarión.—«Reliquias», M. F. Conde.—«La Venganza», Aru Gargbarg.—«El Lobo de mar», Jack Loudon.

París pintoresco: «El Infierno», «El Cielo», «La Nada», E. Zamacois. «El Napoleón de los Cocineros», A. Escoffer.—«Guvenolia», López Guijarro. «El Don de la doble vista», S. Cumberland.—«Don Quijote y Cervantes», Wan Turguenieff.—«La contienda naval en el Extremo Oriente, A. T. Mahan.—«Actualidades, etc., etc.

Dicho número se vende al precio de 60 céntimos

Esta mañana ha visitado nuestra redacción el joven pianista Sr. Torrandell quien nos ha manifestado que ha trasladado su residencia en Palma, estableciéndose en los entresuelos de la casa núm. 10, de la calle de San Jaime.

Dicho señor, como saben nuestros lectores, no hace mucho regresó de París, en donde ha estudiado con los buenos profesores.

Le deseamos muchas prosperidades en la enseñanza.

El 1.º de Julio próximo empezarán en Ibiza las oposiciones á la canongía doctoral vacante en aquella santa iglesia.

Se trata de conmemorar en Ibiza el centenario de los hechos realizados el 1.º de Junio de 1806 por el marino Riquer.

Está abierto al público el Balneario de Miramar.

Son muchas las personas que todas las tardes van á presenciar los trabajos de derribo de las murallas los cuales se efectúan con relativa actividad.

Se halla impedido el tránsito de carruajes por la calle de San Miguel, por procederse al arreglo de varias cañerías.

Están casi completamente terminadas las casetas de baños de la Portella.

Continuamos excitando al Ayuntamiento para que procure ordenar sea inspeccionada la leche que se expende al público.

Se encarga la busca y captura del reo de contrabando Cosme Escalas Salom.

ISLEÑA MARITIMA

Compañía Mallorquina de Vapores

El magnífico vapor

Balear

Saldrá de este puerto para el de

MARSELLA

El sábado 10 del actual á las 2 de la tarde
Admite carga y pasaje para dicho destino.
Para informes y despacho oficinas de la Isleña Marítima.
NTOA Todos los jueves á las 5 de la tarde sale vapor de la misma compañía para Argel de donde regresará los sábados. Admite correspondencia.

SOCIO

Se necesita con capital de 30,000 pesetas para la explotación de un negocio de exportación que da grandes beneficios.
Informarán Centro de Anuncios.

Más telegramas

Elección en la Real Academia.—Proyecto —Gran recibimiento.

Madrid 9 á las 8'15

En la Real Academia Española se verificó anoche la elección de la persona que ha de llenar la vacante producida por la muerte del Sr. Balart.

Se disputaban el honroso puesto los Sres. D. Valentín Gómez y el poeta Grilo.

El primero obtuvo quince votos, siendo proclamado académico.

Los Sres. Maura y Villaverde votaron á favor de Grilo, cuya candidatura patrocinaba el difunto Sr. Silvela.

El lunes se reunirán en el Senado los demócratas.

El proyecto sobre introducción de forrajes se pondrá en vigor para que dure seis meses; prorrogándose en caso necesario.

Se prepara un gran recibimiento al Rey D. Alfonso en San Sebastián. En Irún se iluminará el puente internacional.

Extreno de «La peseta enferma»

Madrid 9 á las 10

Anoche en el teatro Moderno se extrenó una zarzuela titulada «La peseta enferma», letra del Sr. Ponte y música del maestro Chapí.

La obra gustó al público que aplaudió las alusiones políticas que aquella contiene.

La música es bonita.

Prisioneros rusos fallecidos.—Probabilidades de paz.—Atentados de un gendarme

Madrid 9 á las 10

Durante la guerra han fallecido en el Japón 1.520 de los rusos prisioneros.

Se sigue hablando de la probabilidad de que se logre celebrar la paz.

De Londres comunican que un suboficial de gendarmes llamado Berbicher mató á dos compañeros é hirió á un general, suicidándose después.

Alcance de última hora

El castillo de Windsor

Madrid 9 á las 16
(URGENTE)

Londres.—S. M. esta mañana ha salido de esta población dirigiéndose al castillo de Windsor, en donde ha hecho una visita privada

Le acompañaron en esta excursión, el rey Eduardo, el príncipe de Gales y demás personajes de la corte británica, además de la comitiva española.

Cuando llegó á la estación el alcalde Windsor le presentó un mensaje de bienvenida, lleno de afectuoso respeto.

S. M. D. Alfonso ha recorrido todas las dependencias del castillo, quedando gratamente satisfecho de la excursión.

En la estación del ferro-carril de Ponddington, el alcalde de esta población también le presentó un mensaje de bienvenida.

En la estación se había reunido mucha gente, lo mismo que se reunió en la de Windsor, la cual dispensó al monarca gran acogida, dándole muchos hurras.

La Bolsa

Madrid 9 á las 16
(URGENTE)

Interior contado	78'15
Interior fin de mes	78'20
Amortizable 5 por 100	97'85
Banco de España	419'00
Compañía de Tabacos	405'00
Francos	31'85
Libras	33'20
Exterior de París	91'65

FABRA

La Industrial DE JUNCOSA Y MANCEBO

MUEBLES DE ARTE
PROYECTOS
DECORACIÓN

HARINA LACTEADA NESTLÉ

Contiene la mejor leche de vaca.
Alimento completo para niños, personas débiles y convalecientes.
Precio único: Ptas 1.75 el bote.

CURACION DE LA TOS
PASTILLAS J. MIRÓ
espectorantes y calmantes de la Tos
Farmacia y Laboratorio de J. MIRO.
Abierta toda la noche - Colón 22 Perejil 2

3

FOLLETÍN DE La Ultima Hora

Aventuras de Enrique IV

Traición del Mariscal Birón

POR

PONSON DU TERRAIL

—¿Y no tienes más pruebas que esa?

—No, pero estoy seguro de lo que digo.—Noe meneó la cabeza con aire de duda.—Más no es por esto por lo que vengo á veros, señor conde, y si os dignáis escucharme...

—Habla,—contestó Noe estrechándole cariñosamente la mano.

—Vine á Auxerre con la esperanza de encontrar á algún antiguo amigo de mi padre que ocupase una posición bastante buena y me pudiese facilitar una carta para el mariscal Birón. Me apeé en esta posada y hablé con uno de los mozos, que me dijo que íbais á Dijon. Acordéme de las últimas palabras de mi padre, y por eso me dirigí á vos...

—¿Y qué es lo que quieres de mi primo?

—El mariscal es el gobernador de Borgoña, y tiene autoridad bastante sobre sus caballeros para hacerme justicia.

—¡Y juro que, con mi ayuda, te la hará!

—Mi hermana es hermosa y casta como una virgen. En vida de nuestro padre éramos ricos, y ahora somos pobres porque uno de nuestros parientes, el señor de Lafin, que es secretario del mariscal, nos despojó de nuestra hacienda.

—¡Miserable!

—No hay un noble, por rico y poderoso que sea, que no se considere dichoso al casarse con mi hermana.

—Si es tan hermosa como tú apuesto caballero, hijo mío, no me extraña.

—Mi hermana se llama Magdalena,—prosiguió Guillermo,—y es tan rubia como la santa cuyo nombre lleva y á la que el Señor perdonó sus pecados. Mi hermana tiene oculto en el corazón un amor, y éste es un secreto, un misterio, lo mismo para mí que para todos los demás. Algunas veces me dice llorando que aquel á quien ama no se fijará jamás en ella, y que morirá sin que se entere de que es amado. Esto me indigna, señor conde, porque no es posible hallar un caballero tan poco cuerdo, que no aprecie el amor de mi hermana. No es esta, sin embargo, su idea, y me ha dicho que cuando hayan hecho justicia, devuelto nuestros bienes, esté vengado nuestro padre y yo convertido en un valiente caballero que pueda seguir solo la senda de la vida, se encerrará en un claustro; pero, de momento, no lo puede hacer.

—¿Por qué?

—Porque á ese mismo caballero, y que es el señor de Lafin, que nos despojó de nuestros bienes, se le metió en la cabeza la idea de casarse con mi hermana, y de tal modo tiene rodeado al señor de Birón, que no me es posible acercarme á éste.

—Si es eso así, ya veremos si me impedirá que te presente á miprimo,—dijo Noe.

—Así es, señor conde, que sólo en vos confío. Reté al señor de Lafin para palenque cerrado, y se burló de mí diciendo que yo debía buscar á un recien nacido para que me sirviese de testigo. Por esto, cuando consiga ver al mariscal, me propongo arrojarle el guante á la cara al señor de Lafin, y el señor de Birón, que era coronel de suizos á los catorce años, me dirá si soy ó no hombre para batirme con ese mirable,—dijo Guillermo, y su mirada relampagueaba con varonil furor.

—Me marcho mañana,—contestó Noe.

—¿Quieres servirme de escudero, y te juro que dentro de tres días se te habrá hecho justicia? Guillermo le besó respetuosamente la mano, y Noe añadió:—¿En donde está tu hermana?

—En nuestro castillo, en donde la podréis ver, al pasar, porque se halla en nuestro camino.

—Conforme, y esta señora nos acompañará.

—Yo tengo mucha prisa, pues el rey me está aguardando en París,—dijo Nancy.

—Creo, hermosa Nancy, que bien puedes perder un día.

Vaciló un momento la antígua azafata, pero, sin duda tuvo una inspiración ó una idea repentina, porque dijo:

—Pues bien, sea, porque yo también quiero ver á esa perla de hermosura que llora quizás por algún soldadote indigno de su amor,—y para su fuero interno añadió:—Se me ocurrió una idea peregrina, como diría el niño grande.

IV

Al día siguiente, un pelotón de viajeros remontaba la orilla derecha del río Yonne, en dirección é Cravant. A su cabeza cabalgaban Noe y Guillermo. Seguíales Nancy en su litera, á cuyo estribo veíase al apuesto paje Renato, cerrando la marcha majestuosamente Lamazón, que se quejaba menos del frío, de la sed ó del hambre, desde que se entera que el término del viaje era un castillejo situado á siete escasas leguas de Auxerre.

Renato de Mailleter, al que Nancy inspiraba ese entusiasmo que la adolescencia siente hacia las mujeres de treinta á cuarenta años, acercó de tal modo su caballo á la litera, que podía ver á sus anchas á la hermosa, reclinada en los almohadones y abanicándose como una dama española, al ruido cadencioso y monótono de los cascabeles de las mulas. Suspiraba el paje de vez en cuando, moríase de ganas de entablar conversación, y no se atrevía, mientras que Nancy, burlona como siempre mirábale, por encima del abanico, y se decía ¡He ahí un paje ansioso, que se muerde la lengua para no hablar y que arde en deseos de preguntarme una porción de cosas!

Hacía un día espléndido; el mes de Septiembre ostentaba todas sus galas y riquezas.

Las praderas conservaban aún su verdor á la orilla del río, amarilleaban las colinas y laderas cubiertas de viñedo y el Yonne se deslizaba con dulce murmullo, sobre un lecho de ruidosos guijarros.

De vez en cuando suspiraba Renato, y exclamaba:—¡Qué paisaje más hermoso!

Sonreíale Nancy y no le respondía. Al cabo, el paje pareció echar mano á todo su valor, y dijo:—De modo, señora, que vamos á visitar el castillo de Arcy, ¿vamos á estar mucho tiempo en él?

—Puede que un día... tal vez dos.

—¡Ah! exclamó Renato, y volvió á suspirar, mientras que Nancy se mordía los labios para no reirse de su ingénua cortedad. Pasados unos minutos, dijo.—Parece, amigo mío, que este viaje no te gusta.

Ruborizóse un tanto Renato, la miró, y en voz tan baja que Nancy apenas la pudo oir, replicó:

—¿No estoy á vuestro servicio, señora, y no tengo la misión de ir á donde os plazca llevarme?

Echóse á reir Nancy, y contestó:

—Sí, amiguito, todo eso es muy cierto, pero confiesa que querrías hacerme una pregunta y que no te atreves.—Renato se puso muy encarnado y bajó los ojos.—¡Atrévete!

—Me parece, señora, que tenéis hoy menos prisa que estos días atrás de volver á París, cuando me decíais que debíamos apresurarnos, porque el rey esperaba con mucha impaciencia.

—Sois un curioso y un inocente señor paje,—respondió Nancy,—porque desde esta mañana la pregunta que me hacen ahora vuestros labios, estaba en vuestra actitud, en vuestros ojos y suspiros.

—Dispensadme, mas aun no aprendí á disimular, y esto vendrá con el tiempo, porque quiero ser un paje perfecto.

—Para eso se necesitan varias cosas. Ser curioso... atrevido...—y el paje miró á Nancy como queriendo decir que no deseaba otra cosa,—y, por último, hay que ser tan discreto como curioso.

—Podéis, señora, confiarme un secreto, que quedará enterrado con mi corazón, aun cuando mi alma se haya marchado al otro mundo,—dijo Renato, y se llevó la mano al pecho.

Sonrió Nancy, y murmuró:

—Eres un paje muy gentil, y si no fuese tan vieja...—Renato exhaló un suspiro como queriendo decir que no era de la misma opinión,—las cosas cambiarían; pero, sea como quiera, la verdad es que jamás hice nada de provecho cuando no conté con un buen confidente, y si me prometes que has de ser discreto, te diré por qué razón me aparté de mi camino, con el sólo objeto de ir á ver á la hermana del señor Arcy.

—Prometo, señora, ser mudo como una tumba,—replicó Renato, que se puso muy orgulloso con la prueba de cariño que le daba Nancy, que continuó:

—Fíjate mucho en lo que te voy á decir, porque se trata de política. ¿Cuánto tiempo hace que estás en la corte?

—Va á hacer cuatro años, señora. Conocí á la de Beaufort, á la que llevé más de un recado del rey, y también á la señorita de Entraigues, á la que tanto amó.

—Pues si hubiéses estado quince años

M.C.D. 2022

CAMBIO DE LOCAL

El Siglo

Gran Comercio de tejidos y novedades para Señora y Caballero

DE

MIGUEL LLAUGER

Participo á mi numerosa y distinguida clientela y al público en general, que el establecimiento que tenía en las calles de la Platería n.º 51 al 57 y Jaime II, número 118, frente á la de Cerera conocida vulgarmente por CASA MARIA DEL SEGO, lo he trasladado á las calles de Siete Esquinas, n.º 2 y 10 y Colon, 38 y 40, antes tienda de Cuentas de D. Mateo Castell.

PALMA DE MALLORCA — **EL SIGLO** — **Siete Esquinas núm. 2 y 10 y Colón, 38 y 40**

OBSEQUIO HUMANITARIO

Las personas que sufran **Neurastenia, Clorosis, Inapetencia, Debilidad general, Palpitaciones del corazón** y demás **Enfermedades nerviosas,** recobrarán rápidamente la salud perdida con el **FOSFO GLICO-KOLA Domenech** que recomiendan los médicos más eminentes (RECONSTITUYENTE en elegante caja metálica) á toda persona que lo solicite del autor Sr. Domenech, Bajada de San Pedro 72, Farmacia, Barcelona. Se remitirá GRATIS una muestra de este maravilloso TONICO

Plaza de Coll 9¹, 9² y 9³

ALMACENES DE TEJIDOS

Galera 6, 8, 10 y 12

en Pañería, Sastrería, Lencería y demás artículos

DE

Buenaventura Fuster y Fuster

PARADA DEL TRANVIA — **TEMPORADA DE VERANO DE 1905**

Grandes existencias y espléndido surtido en géneros para la presente estación á precios sin competencia adquiridos directamente de los principales puntos productivos.
Cortes de trajes Lanilla desde ptas. 4. Idem de alpaca negra desde 9 id. Rebaja de precios en los Estambres, Gergas, Vicuñas, Armures Diagonales y demas géneros pertenecientes al ramo de Pañería.
Gran surtido en dril para trajes de Caballero *(Fabricación Mallorquina)* á precios sumamente reducidos. Espléndida colección en Cefiros (Vichys) para trajes de Señora desde el precio más reducido la mejor que se fabrica.

2.000 americanas de alpaca confeccionadas, desde 5 pesetas

Telas de hilo, creas, semis curados, madapolanes, pañuelos, tohallas, manteles, servilletas, todo á precios limitadísimos.

Visitad siempre este establecimiento Plaza de Coll 9¹, 9², 9³, Galera 6, 8, 10, y 12----PARADA DEL TRANVIA

Se ruega al público visite nuestras Sucursales para examinar los bordados de todos estilos, ENCAJES, RELACE, MATICES, PUNTO VAINICA, ETC., ejecutados con la máquina.

Doméstica bobina central

la misma que se emplea universalmente para las familias, en las labores de ropa blanca, prendas de vestir y otras similares.

Máquinas para toda industria en que se emplee la costura.

MAQUINAS SINGER PARA COSER

Todos los modelos á Ptas 2'50 semanales

Pídase el Catálogo ilustrado que se da gratis

La Compañía Fabril Singer
Concesionarios en España
ADCOCK Y C.ª

Sucursal en la provincia de las islas Baleares

PALMA DE MALLORCA, *Jaime II*

TIENDA ANTIGUA DE CAN BITLA

Gran pañería de Anglada y Llauger

Sindicato — (antes Capellería) — 31 al 35 — y Sombrereros—2 y 4

En este establecimiento se han recibido grandes surtidos de todos los géneros propios para la presente temporada, los cuales se detallan á precios reducidísimos.

Es la casa que vende mejores géneros á precios más baratos

Sindicato (antes Capellería) 31 al 35 y Sombrereros 2 y 4, Tienda antigua de CAN BITLA

Vapores Directos

De este puerto para los de las ANTILLAS

Para Santiago de Cuba, Habana, Veracruz, Tampico y New Orleans, saldrá de este puerto directamente el día 15 del próximo Junio, el vapor

Puerto Rico

Admite carga y pasajeros para dichos puntos.
NOTA.—Teniendo cabida muy limitada, se suplica á los señores cargadores que avisen á la mayor brevedad la cabida que necesiten, teniendo en cuenta que no podrá admitirse la carga que no esté previamente comprometida.
Para más informes, dirigirse á los representantes de la Compañía Sres. MARTINEZ Y PLAÑAS, calle de San Juan, núm. 20, Palma

---

Mediana de Aragón

Aguas y Sales naturales purgantes. Sulfatadas-Sódicas-Litínicas-Magnesianas.
No exigen, régimen. Son de efecto seguro. No irritan jamás.

Medalla de Oro=París 1900

Sales naturales para locion y baño. Obtenidas por evaporación expontánea de sus aguas.
Eficacísimas contra el Herpetismo, escrofulismo, eczemas y demás enfermedades de la piel originadas por impureza de la sangre.
Insustituibles para las afecciones de las vías genito-urinarias de la mujer.

SALES DEL PILAR

Para preparar. La mejor y más económica agua de mesa.
La que no tiene rival para todas las afecciones del *estómago, hígado, riñones é intestinos.*
Caja de diez paquetes para diez litros de agua. Farmacias y droguerías.
Agentes generales para España y Portugal: Jové y Blanc, Barcelona.
Depósito en Palma. Farmacia Valenzuela y Centro Farmacéutico.

Callicida Lluch

Mata los callos, ojos de gallo y toda clase de durezas, sin causar lo ni molestia. Precio 1 peseta.
De venta: Guillermo Lasalle, San Nicolas 39, y en las farmacias, Perfumerías y droguerías.

BAÑOS Y AGUAS FERRUGINOSAS DE

ESPLUGA DE FRANCOLÍ

A 10 minutos de Poblet, estación del F. C. de Lérida á Reus y Zaragoza

Balneario de primer orden á cargo de sus nuevos propietarios. Servicio de fonda inmejorable. Numerosos chalets y habitaciones amuebladas y con cocina, para familias. Cuatro trenes diarios, iglesia, telégrafo. Servicio de carruajes de Palau y Tarés.
Estas aguas ferruginosas no tienen rival para regularizar las épocas menstruales, y para curar anemia, neurastenia, clorosis, escrofulismo, linfatismo, dispepsias atónicas, histerismo, convalecencias, etc.
Para alquiler de chalets y demás noticias: en Barcelona, Plaza de Cataluña, 4, 1.º, 1.ª, y en La Espluga señores Civil hermanos administradores del Balneario.

NO MAS PELO BLANCO

Tintura del Dr. Jimeno

Para teñir el pelo de color castaño oscuro ó negro de ébano. Su empleo es sencillo, rápido, higiénico y eficaz.
Venta en Droguerías y Perfumerías.—Farmacia del Globo, plaza Real 21—Barcelona.

Vapores Trasatlánticos

DE A. FOLCH Y COMPAÑIA

Sociedad en Comandita

Línea de la América del Sur

Para Montevideo, Buenos Aires y Rosario de Santa Fe, saldrá el día 12 de Junio próximo del puerto de Barcelona el vapor español

Juan Forgas

Admite carga y pasaje para dichos puntos.
Para más informes dirigirse á los representantes de la Compañía Sres. Martinez y Planas, San Juan, 20 Palma

---

Se vende

Un reper, un tocador, sillas buenas y otros efectos que hay en la casa, por tener que embarcarse su dueño.
Informarán, *Centro de Anuncios.*

La Nacional Constructora

Sociedad Mútua

Para la construccion y compra de viviendas para sus adherentes.
Se necesitan agentes en los pueblos, para más detalles calle de la Cuartera 7, principal.

Se desea alquilar

El predio SON GILI propiedad de almendros y de higueras situado en el término de Llutí.
El dueño vive calle Mayor 34 en Sineu y en el predio está todos los días.

Ocasión

Se reforman sombreros de señora y niños á precios sumamente baratos. Venta de sombreros desde 2 pesetas en adelante.
BROSSA, 14

Se vende

Una botiga y entresuelo situados en las calles de Fabin 16 y 16 bis y Vallori 28, forma esquina. Informará el Procurador D. Rafael Ramis, Plaza San Antonio—53—2.º

El mejor preservador de la madera contra la podredumbre y humedad.

Exito de 23 años

Medalla de plata en la Exposición 1900 y Exposición de Brest 1901

Asegura á la madera una duración triple 1 kilo reemplaza á 10 kilos de alquitrán. Las estacas, soportes de galerías, travesaños de vías de ferrocarril, cotechados, barracas, barracas, etc., pintados al *Carbonyle*, duran 3 veces más. Los postes telegráficos, telefónicos, respondo de fuerza pintados con el *Carbonyle* duran 20 años en tierra sobre la misma punta.

Pedir prospecto núm. 2. Sociedad Española del Carbonyle E. Supervielle y Cª Rentería (Guipuzcoa)

Representante en Baleares Jaime Puig Cañellas, Santa Bárbara, 3

Gran fábrica de productos refractarios y de gres

M. CUCURNY

Propietario de las minas de tierras refractarias

Fabricación de ladrillos refractarios y de piezas de todos tamaños y formas, según croquis.
Venta de tierras refractarias.
FABRICA—Bordeta, Teléfono, 3.277.
DESPACHO.—Princesa y Cotonera, 6.—Teléfono, 1.647, Barcelona.

Somatose

Reconstituyente de primer orden.

Estimula en alto grado el apetito.

Farbenfabriken vorm. Friedr. Bayer & Co., Elberfeld.

M.C.D. 2022