FRANCO RECIBIO AYER AL VICE-CANCILLER ALEMAN, SCHEEL

QUIEN CUMPLIMENTO DESPUES AL PRINCIPE DE ESPAÑA

(Información e páginas de nacional)

BODA DE CONCHITA PUIG

Nuestra campeona y figura olímpica del esquí, Conchita Puig, ha contraído matrimonio con el entrenador del equipo nacional, Ronald Louis Tissot, en su pueblo natal de Aiguafreda. Conchita estaba así de guapa.

Baleares

El diario de más circulación en el Archipiélago

DEPOSITO LEGAL P. M. - 1958 | Palma de Mallorca, jueves, 15 de junio de 1972 | AÑO XXXIII :-: N.º 10.841 PRECIO: 5,— PESETAS

EDITADO POR "PRENSA Y RADIO DEL MOVIMIENTO" Avenida Generalísimo, 142 - MADRID | DIRECTOR: F. JAVIER JIMENEZ GONZALEZ | REDACCION, ADMINISTRACION Y TALLERES Paseo Mallorca, 29 - PALMA

EL MINISTRO ESPAÑOL DE TRABAJO SE DIRIGIRA HOY A LA CONFERENCIA DE LA O.I.T. EN GINEBRA

(Crónica en el interior)

BONN

La visita de Fidel Castro a la R. D. alemana

EL PARTIDO COMUNISTA LO PRESENTA COMO GRAN ACONTECIMIENTO

ROMA

«YO SOY CRISTO...» AFIRMA EL AUTOR DEL ATENTADO CONTRA «LA PIETA»

(Otros servicios exclusivos en el interior)

Quintillizos: 4 niñas y 1 niño

FRANCFORT (Alemania). — La señora Brigitte Bean, ex-maestra de escuela de 30 años de edad, esposa de Harry Bean, de Connecticut (EE. UU), de 44, técnico de radio durante 13 años con las fuerzas armadas de los EE. UU. en esta ciudad, ha alumbrado cuatro niñas y un niño en un parto quíntuple en el hospital de la Universidad de Francfort. Son los primeros hijos del matrimonio, casados hace cuatro años. En la fotografía, los pequeños, fotografiados en una incubadora. — (TELEFOTO CIFRA GRAFICA).

HOY, 40 PAGINAS

CUENTOS INFANTILES

Estas dos bellas muchachas vestidas de ardillas son dos actrices canadienses sorprendidas por el fotógrafo cuando se dirigían a los estudios de Televisión. Phillys Binnie y Caroline McDermott actúan en un programa infantil interpretando papeles de diversos animalitos.

OTRA VEZ

SE AFIRMA QUE MAO HA MUERTO

EN CHINA SE REGISTRAN MOVIMIENTOS SOSPECHOSOS

(Esta y otras interesantes crónicas de la actualidad mundial, en las páginas centrales)

Mueble por elementos FLEX 124-A

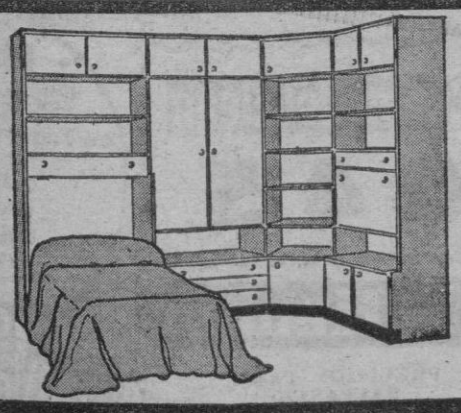

HACE MAS CONFORTABLE SU HOGAR

José FLEX DISTRIBUIDOR

CALLE SAN MIGUEL

FRESCOR PARA LOS ASIENTOS DE SU COCHE EN RAFIA NATURAL ¿DONDE? en FORMAX Fundas y accesorios - Costa y Llobera, 80

MATERIAL DIBUJO FOTOEXPRES VELAZQUEZ, 19

M.C.D. 2022

BUENOS DIAS, AMIGOS

Sucedio hace 100 Años

DIA 15 DE JUNIO DE 1872

Leemos en el "Diario de Palma":

◆ Gobierno de la Provincia. El Excmo. Sr. Ministro de la Gobernación en telegrama de esta mañana me dice: "Admitida dimisión ministerio presidido por duque de la Torre, S. M. se ha dignado conferir el encargo de formar nuevo gabinete al Teniente General Sr. Fernández de Córdoba que lo ha constiuído de la manera siguiente: Presidencia interina y Guerra, don Fernando Fernández de Córdoba. Estado e interino de Gobernación, don Cristino Martos. Gracia y Justicia don Eugenio Montero Rios. Marina, don José María Beranger. Hacienda, don Servando Ruiz Gómez. Fomento, don José Echegaray. Ultramar don Eduardo Gaset y Artime. Lo que he dispuesto hacer público para el conocimiento de los habitantes de esta provincia. Julián Vega.

◆ Sabemos que el señor don Julián Vega, Gobernador de esta provincia, luego como ha recibido el telegrama oficial de constitución del nuevo ministerio, ha presentado la dimisión de su cargo.

◆ Anoche, la Banda del regimiento de Soria amenizó con varias escogidas tocatas en el paseo del Borne, el cual a pesar de ser día de trabajo estuvo bastante concurrido. Entre las diversas piezas que tocó es digna de mención el célebre septimio de Beethoven de que habla el escrito remitdo, ayer. El señor Pintado ha logrado sacar todo el partido que puede conseguirse de una banda militar hasta el punto de interpretar piezas clásicas que como es sabido son de difícil ejecución, mayormente de instrumentación de cuerda. No podemos menos de darle las gracias.

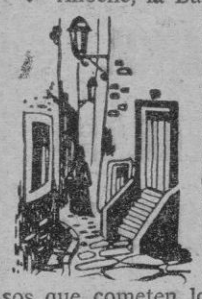

◆ Por más que hayan clamado los periódicos en distintas ocasiones contra los abusos que cometen los chiquillos incomodando con sus juegos a los transeuntes, nada se ha podido conseguir, al contrario, de día en día parece que va tomando incremento. En una de las principales calles hace pocos días se veían muchachos armados de palos y piedras, algunos de ellos que pasaban de quince años, moviendo guerra y pelea con otro grupo situado en el Mercado y viniendo a las manos hubo golpes y demás desafueros.

También días pasados en la muralla, cerca del baluarte de San Gerónimo hirieron a una señora causándole una fuerte contusión en el pecho con una piedra arrojada con una honda. En fin, los domingos debemos privarnos de pasear por ciertos puntos si no queremos que nos partan la cabeza. Como tanto se ha dicho y hasta ahora nada se ha podido por parte de la policía municipal.

ESEA

MUÑUZURI RIPOLIN GEORGET, S. A.

(Pinturas RIPOLIN)

Hacemos saber a nuestros clientes y consumidores que habiendo sido arreglada la avería de la red telefónica antes de lo previsto, a partir de HOY, día 15, funciona normalmente nuestro

TELEFONO: 25 40 04

Rogamos disculpen las molestias que ello les haya podido ocasionar. - Gracias.

Deleg. para Baleares: Isaac Peral, 11 y 15
PALMA DE MALLORCA

PARA UNA PELICULA TAN GRANDE NO ERA POSIBLE UN SOLO HEROE... ¡AQUI ESTAN...!

Sartana y Sabata

JAIME III cinema

MAÑANA - ESTRENO

¡La pantalla se estremece con el duelo más espectacular del «western» mundial!

HOY - Ultimo día: NECROPHAGUS - GENGIS KHAN

Radio

RADIO POPULAR DE MALLORCA

PROGRAMA EN O. M. 1268 KILOCICLOS

7: Apertura; 7'05: A quien madruga... Radio Popular le acompaña; 8: Información Nacional; 8'30: Programa Español-Sueco; Nueva generación; 9'30: Studio Alemán; 10'30: Boletín Meteorológico; 10'33: Festival Juventud, 72; 10'34: Lista de popularidad; 11'07: Tribuna Pública; 11,22: Adivine; 11,27: Disco Camp; 11,42: Nosotros; preguntamos; 12: Angelus; 12,03: Tus favoritos; 12,21: Bavaria nuestra Discoteca; 12'55: Club de Fans; 13'03: Mini Historia Pop; 13'16: Hace cinco años; 13'30: Galería Comercial; 14: Buenas tardes Baleares; 14'30: Información nacional; 15: Buenas tardes Baleares; 15'30: Mallorquí a tot vent; 16,00: Su casa y su música; 16,33: Entre amigos; 17,15: Albo recorre el mundo; 17,30: Sumando puntos; 18,00: De mujer a mujer; 18,30: Studio Alemán; 19,35: La hora de los niños; 20: Sorteo Cupón Pro-Ciegos; 20'05: Programa español-sueco; 20,35: Musical L. P.; 21,05: Diálogo abierto; 21,30: Nocturno informativo: Local y provincial; Entrevistas y reportajes; Notas para su agenda; Boletín Meteorológico. Farmacias de Guardia. Cupón Pro-ciegos; Suma y... sigue; 21,50: Teletipo del deporte; 22,00: Información Nacional; 22,30: Transmite Radio Popular; 22,35: Nuestra amiga música; 23,05: Te habla una mujer; 23,35: Gran discoteca; 23,55: Palabras para el silencio; 24,00: Amigos en la noche; 2,00: Cierre de la Estación.

FRECUENCIA MODULADA DE 97,5 MEGACICLOS:

7'00: Apertura en simultáneo con Onda Media; 18,25: Apertura del programa independiente; 18,26: Programa en lengua danesa; 19,00: Estudio-4. Musical F. M.; 19'30: Programa en lengua sueca; 20'00: Radio Internacional. Programa en lengua inglesa. 20'45: Emisión simultánea con Onda Media.

RADIO MALLORCA

Programa para hoy

7'00: Bachillerato radiofónico.
12'00: Saludos amigos.
16'00: Musical FM
19'00: The Riki Lash Lazzar Show.

ONDAS MEDIA y F. M.:

7'00: Apertura. Música al despertar; 7'20: Santo Rosario; 7'57: Matinal Ser; 9,25: Paco Ruiz; 9'45: La hora de la verdad; 10'00: Radipop; 11,55: Angelus; 12,00: Mediodía ser; 12,30: Nuestro show; 12,45: Pasarela; 13,55: Hoja calendario; 14,00: Hora exacta. Palma hoy; 14,05: Actualidades; 14,30: Radio Nacional. Información local. Carteleras; 15,10: Discotrés; 16,00: Amantes bajo el terror. Galería breve; 16,30: ¿Quiénes son mis hijos?; 17,00: Camino cerrado. Galería breve; 17,30: Idolos; 18,00: El programa del aceite. Galería breve; 18,30: Confidencias; 18,40: Perfil femenino; 19,00: La fugitiva. Galería breve; 19,30: Mozart: Quinteto; 20,00: Hora exacta. Santoral para mañana; 20,03: Cita en París; 20,15: Iglesia siglo XX; 20,30: Andrés Segovia; 21,00: Mr. Rock; 21,15: Cello y orquesta; 22,00: Radio Nacional. Cotizaciones; 22,30: Festival de melodías; 23,00: Picadilly-Puerta del Sol; 23,45: Cita con las estrellas; 24,00: La hora 25; 1,30: Programas para mañana y cierre.

Farmacias

(De 9'30 mañana a 10 noche)

(*) Aguiló Aguiló Villalonga 64 (Santa Catalina) Teléfono 230439; Bauza Marqués Fuensanta 88 (Esquina calle Miguel Marqués) Tel 214024; Coll General Mola 34 Teléfono 224712; Forteza Nicolás Miguel Santandreu 87 Teléfono 272365; Gimbernat Plaza San Antonio 47 Te. 213496. (*) Ginestra San Miguel 57 Tel. [illegible] 127; Miguel Gomara [illegible] Marqués 76 [illegible] Conde Sallent [illegible] Teléf. 251277; Nadal, Plaza de Cort [illegible] Te. [illegible] Vida Clar Plaza Teniente Coronel Franco 15 Te. 274820; Vives Calvo Sotelo [illegible] (Son Armadams) Te. 231825.

Abierta de 10 noche a 9'30 mañana

(*) Vda. Trián, San Miguel núm. 159.

(Abiertas hasta 12 noche)

Llobera, Plaza Santa Eulalia, 1.

(*) Tienen servicio de oxígeno

SERVICIO MEDICO DE URGENCIA

Del Colegio Oficial de Médicos Paseo Mallorca, 190
Teléfonos: 22 22 00 y 21 12 29
Ambulancias: 25 14 45

SEGURO SOCIAL DE ENFERMEDAD

Servicio urgencia Medicina (excepto suburbios)
Diario De 17 horas a las 9 de la mañana siguiente
Domingos y festivos: Servicio ininterrumpido
Teléfonos: 230946 — 230947
Policía: 21 12 21

BILLETES DE BANCO EXTRANJEROS

CAMBIOS FACILITADOS POR EL BANCO DE CREDITO BALEAR

Dólar U.S.A.:	
10 y supeirores	64,15
1, 2 y 5	63,97
1 Dólar canadiense	65.10
1 Franco francés	13.18
100 Francos C.F.A.	25,96
1 Libra esterlina	166,26
1 Franco suizo	16,53
100 Francos belgas	144,88
1 Marco alemán	19,99
100 Liras italianas	10.83
1 Florín holandés	19,76
1 Corona sueca	13,44
1 Corona danesa	9,18
1 Corona noruega	9,71
1 Marco finlandés	15,39
100 Chelines austríacos	276,79
100 Escudos portugueses	237.70
100 Yens	20,89
1 Dirham	12,08
1 Cruceiro nuevo	6,68
1 Peso mejicano	5,06
1 Peso colombiano	2,36
1 Peso uruguayo	0.04
1 Sol peruano	0,64
1 Bolívar	14,21
100 Pesos argentinos	—
100 Dracmas griegos	209,39

Television

SOBREMESA

1'45: **CARTA DE AJUSTE.** «El sombrero de tres picos», de M. de Falla.
2'00: **APERTURA Y PRESENTACION.**
2'01: **ALMANAQUE.**
2'30: **PRIMERA EDICION**
3'00: **NOTICIAS.**
3,35: DE LA «A» A LA «Z» Juego - concurso.
4,00: ESA CHICA «El novato ha llegado»
4'30. **DESPEDIDA Y CIERRE**

TARDE

5,45: CARTA DE AJUSTE
Tríptico Sinfónico de M. Gans.
6.00: APERTURA Y PRESENTACION
6,04: LA CASA DEL RELOJ (Repetición núm. 101) «Palacios» (I).
6'25: **CON VOSOTROS.**
— Presentación, concurso y comentarios del libro «Lecturas», de Walt Disney.
—LOS PICAPIEDRA: «El cobarde».
—Y AHORA...
—«POLY» EN ESPAÑA «El tío Teodoro».
7'30: **DIBUJOS ANIMADOS.**
7'40: **BUENAS TARDES.** Revista en imágenes.
8'30: **NOVELA.** "La hija del capitán" (Capítulo IV)

NOCHE

9'00: **TELEDIARIO** Información nacional e internacional.
9,35: ESPAÑA SIGLO XX (Número 59) «El incendio del Novedades.
10.00: SESION DE NOCHE «Retorno al Paraiso» (1953). Intérpretes: Gary Cooper, Barry Jones, Roberta Haynes, John Hudson y Noira McDonald.
11,40: VEINTICUATRO HORAS. Final de los servicios informativos.
0,05: ORACION, DESPEDIDA Y CIERRE.

U H F

8.00: CARTA DE AJUSTE «Quintetos para clave y cuerda», de P. A. Soler.
8,25: PRESENTACION Y AVANCES
8.30: DOCTOR DOOLITLE «Las focas plateadas del circo».
9,00: LUCES EN LA NOCHE Intérprete: Nuria Feliú.
9,30: TELEDIARIO 2 Información nacional e internacional.
10,00: LOS COMBATES DEL SIGLO Randy Turpin.
10.30: FICCIONES «Cazador cazado»
11,30: ENCUENTRO CON LA MUSICA «La tienda».
12,00: ULTIMA IMAGEN

CAMBIOS DE BOLSA

Del día 14 de Junio de 1972

BOLSA DE BILBAO

Derechos de suscripción:	
Par	521
Prima	457
Acciones:	
Banco de Bilbao	950
Banco I. de Bilbao	596
Banco de Vizcaya	880
Electra de Viesgo	263
Iberduero	326
Naviera Aznar	107
La Papelera Española	115
SEFANITRO	125
Altos H. de Vizcaya	141,50
Babcook & Wilcox	124
Duro-Felguera	87
Indus. Asturiana Santa Bárbara	69

BOLSA DE MADRID

Acciones:	
Banco E. de España	606
Banco Central	1.143
Banco E. de Crédito	852
Banco H. Americano	802
Hidroeléctrica Española	261
Sevillana de Electricidad	260
Unión Eléctrica Madrileña	242
El Aguila, S.A. Fábrica de Cervezas	260
Sdad. Gral. Azucarera de España	140
Minero Siderometalúrgica de Ponferrada	150
CAMPSA	346.50
Tabacalera, S.A.	427
Unión Española de Explosivos	289,50
Hidro-Nitro Española	179
Cía. Española de Petroleos	379
Unión Resinera Española	680
Cía. Telefónica Nacional de España	331,50
SNIACE	141

BOLSA DE BARCELONA

Acciones:	
F.E.C.S.A.	269
Sdad. Aguas de Barcelona	280
Catalana de Gas y Electricidad	232
CROS, SA.	218
Ssa. Española Carburos Metálicos	505
Fomento de Obras y Construcciones	568
Motor Ibérica, S.A.	217
Maquinista Terrestre y Marítima	155
Industrias Agrícolas	305
Tabacos de Filipinas	132
Cía. Trasmediterránea	210
Planinver	121.71

Cupón del ciego

045

El tiempo

PREVISION PARA BALEARES Y MEDITERRANEO OCCIDENTAL

Tiempo inestable. Nubosidad de desarrollo vertical alternando con claros. Chubascos dispersos. Vientos del cuarto cuadrante. Marejada. Temperaturas relativamente bajas.

OBSERVACIONES

Humedad relativa: 68 × 100.
Insolación: 9 horas.

CUNAS
BABELIN
OLMOS 22

REGALOS 1ª COMUNION
BABELIN
OLMOS 22

Representante:
HIJOS de Ignacio FORTEZA
Barón de Pinopar, 12
Teléfono 22 21 71
Palma de Mallorca

M.C.D. 2022

EL PUERTO

MAL TIEMPO EN EL MAR

HOY, ESCALA DEL «RAFAELLO»

Mal tiempo en el mar. También en el mar, vamos, para ser más exactos, como después hablaremos. A bordo de los correos, como es tradicional, a estas alturas, un elevado número de pasajeros. Una jornada, en resumen, interesante, movida.

ENTRADAS

Los buques llegados ayer, fueron los siguientes:

"Cala Llamp", desde Barcelona con general. "Priowall", alemán, desde Barcelona con general. "Rivagijón", desde Barcelona con general. "Gaby", desde Ribadeo con general. "Noreña", desde Barcelona con general. "Playa Real", desde Barcelona con general. "Providencia", desde Ibiza, en arribada. "Felguera", desde Valencia con general. "Cala Deyá", desde Barcelona con general. "Manuel Barcia", desde Barcelona con general. "Paquita María Ricoma", desde Tarragona con general. "Juan March", desde Barcelona con pasaje. "Ciudad de Burgos", entrado de Alicante con pasaje. "Ciudad de Mahón", desde Ibiza con pasaje. "Ciudad de Ibiza", entrado de Valencia con general. "Rolon Oro", desde Valencia con general. "Sardaigne", procedente de Tolon con pasaje. "Massalia", francés, desde Marsella con pasaje. "Begoña del mar", desde Barcelona con general.

TURISTAS

Ayer por la mañana, breve escala en los muelles de Poniente de dos "ferrys" franceses, los "Sardaigne" y "Massalia", llegados de Tolon y Marsella respectivamente. Después de un par de horas, salieron con rumbo a Tolon y Málaga, también respectivamente.

RUSO, NO

El que no llegó por lo menos hasta el momento de redactar esta crónica, últimas horas de la tarde-- fue el tercer buque turista anunciado para ayer, el ruso "Ivan Franko". La escala, al parecer, se suspendió por causas que nosotros ignoramos.

MAL TIEMPO

Mal tiempo, sí, en el mar. Y después de una muy larga temporada sin hablar de ello. No se trata, por suerte, de un temporal. No, pero debido a que la navegación no ofrecía muchas garantías de seguridad, entró en arribada un mercante, el "Providencia", que procedía de Ibiza.

"RAFAELLO", HOY

Para hoy, nueva escala trasatlántica. Y una escala importante, la del italiano "Rafaello", de la Compañía Italia. El buque, con su gemelo el "Michelángelo", son los mejores trasatlánticos de la moderna flota italiana. Tanto el uno como el otro, como bien saben nuestros lectores, nos han visitado otras muchas veces a lo largo de los últimos años. Su llegada de hoy está anunciada para las 7 de la mañana, quedando en los muelles de Peraires.

Y por hoy nada más. Hasta mañana y buenos días.

ESTADO DEL MAR

La previsión del estado del mar valedera para el día de hoy en el archipiélago balear, es: Marejada.

J. J.

EL JEFE PROVINCIAL DE SANIDAD «NO ESTA PREOCUPADO»

PARA LA BUENA SALUD PUBLICA DE ESTE VERANO, SE HAN TOMADO TODAS LAS MEDIAS, LA VIGILANCIA ES SEVERA Y SE ESPERA LA COLABORACION DE TODOS

ESTA TEMPORADA ESTIVAL NO TIENEN POR QUE NO SER COMO LAS ANTERIORES...

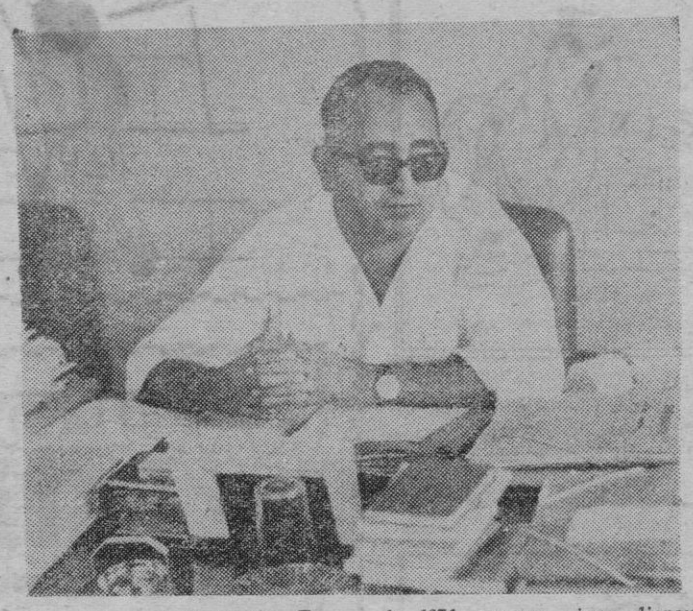

Ya está aquí el verano. Estación difícil, sanitariamente hablando, sobre todo en esta provincia, tan turística. Convencidos siempre de que más vale prevenir que curar, hemos pensado en lo que seguramente se ha hecho ya en este sentido de cara a la inminente época estival.

Con este espíritu, naturalmente para informar sobre el particular, hemos acudido al despacho del Dr. don Carlos de la Calleja, Jefe Provincial de Sanidad. La mesa de este médico es una de las más repletas de papeles y carpetas entre las muchas que conocemos.

—Doctor: se dice que pasarán cosas este verano, que habrá epidemia, etc. ¿Se da usted por enterado, desde este cargo?

—Naturalmente, también llegan hasta nosotros estos temores. Estamos bien informados. Y es natural, dado el negocio que aquí nos ocupa a la inmensa mayoría. Cualquier pequeñez se aprovecha en el exterior para fabricar fantasías que puedan dañarnos, sin tener ninguna relación con la realidad. Calcule lo que diría cierta prensa, de tener algo de fundamento.

—Ante ello, ¿toman o van a tomar ustedes medidas especiales?

Las medidas están tomadas desde tiempo atrás. Quizá sea por este mismo temor que usted aludía, que ahora la gente se fija más en nuestros movimientos. Pero nosotros trabajamos con el máximo de severidad, sobre todo desde hace seis años. El control del agua, por ejemplo, se inició en mil novecientos sesenta y seis... Entonces sí había motivos para preocuparse.

—¿Por qué?

El Dr. Calleja tira de una de sus carpetas y nos muestra las estadísticas. A modo de ejemplo, de 230 análisis efectuados en 1966, dieron el resultado de "impotable" en más de un cuarenta por ciento. Y era agua que circulaba y se consumía:

—Veamos ahora los resultados más recientes —dice el Jefe Provincial— Durante todo 1971, apenas si se dieron casos de agua sin clorinar.

Vemos las estadísticas. Los partes son quincenales: 430 análisis; cero "impotables". ¿Cómo se ha conseguido?

—Hemos hecho grandes avances en la mentalización de los responsables. Desde los médicos, farmacéuticos y veterinarios titulares hasta el público en general. Y también, todo hay que decirlo, empleando mano dura cuando ha sido necesario. En este sentido, la ayuda del Gobernador Civil ha sido valiosísima. Desde mi cargo, sólo puedo imponer sanciones de mil pesetas; pero una multa gubernativa puede ser, y ha sido de mucha mayor cuantía. Puedo decir que no hay un pozo que no sea debidamente analizado, ni un camión-cuba que no circule en debidas condiciones, ni una red de distribución igualmente controlada. Prácticamente, no circula agua en la isla sin su correspondiente dosis de cloro. Y esto es fundamental, aunque difícil de conseguir. Tenga en cuenta que son más de doscientos los pozos abastecedores de agua...

—¿Y en cuánto a la comida que se manipula en los establecimientos hoteleros?

—Los hoteles y restaurantes están a cargo de los Farmacéuticos y Veterinarios Titulares, que inspeccionan las instalaciones, las piscinas, el personal. Los bares, son de competencia de los Médicos Titulares. De esta manera la vigilancia puede ser llevada de forma bastante eficaz, aunque nunca será suficiente si no contamos con la colaboración de los empresarios y los mismos productores. Consideramos que son 40.000 personas las que trabajan en manipulación de comida, muchas de ellas sin una preparación adecuada. Pero en cada caso se han recibido las instrucciones pertinentes y si se cumplen podemos estar tranquilos. Aquí no nos cansamos de remitir circulares y volver a repetirlas al cabo de unos meses.

—Hay otra cosa, doctor. Por ejemplo los helados...

—Está prohibida la fabricación casera de helados para venta al público. Los helados solamente pueda proceder de fábricas debidamente autorizadas. Mire estas circulares a todos los alcaldes...

—Tranquilos por esta parte. ¿Y las pastelerías, no son un peligro?

—El último recuerdo de lo legislado en cuanto a panaderís y pastelerías fue remitido a todos los industriales todavía no hace un mes. Ahora estamos sobre la inspección y las sanciones pueden empezar a llegar así que sea necesario...

—Aquí nos llega mucha comida desde el exterior. ¿Está vigilado este punto?

—Sanidad está presente en el puerto y en el aeropuerto. Incluso nos incautamos de material que, estando en buenas condiciones, viaja sin la correspondiente Guía. Este de la entrada de mercancía comestible es un punto que nos preocupa especialmente y que nos da gran trabajo. Pero se vigila hasta el último extremo. Lo mismo el Matadero Municipal y cuantas dependencias...

—¿A usted le satisface el actual Matadero Municipal?

—Tenemos la certeza de que está en marcha el proyecto del nuevo Matadero. No nos satisface, pero procuramos que sus actuales instalaciones no signifiquen peligro. Por eso mismo, a instancia nuestra, se clausuró el matadero de aves del Ayuntamiento...

—En fin, doctor, ¿es usted optimista de cara a la salud en este próximo verano?

—Francamente, no estoy preocupado. Como he dicho, se han hecho grandes progresos en la mentalización de la gente. Si se respeta lo que está ordenado, si se colabora con nosotros, este verano ocurrirá lo mismo que en veranos anteriores. Total, nada. De todas maneras, he de aprovechar la ocasión para insistir en la necesidad de colaboración pública. Un retrete en cualquier establecimiento puede ser un peligro si no se sabe utilizar. Y tampoco podemos poner un inspector para cada caso. Hemos de esperar que la gente entienda, cada vez mejor, los beneficios de la higiene, de la limpieza, del aseo. Y que lo que nosotros pedimos es en beneficio de todos...

—Las medidas están tomadas, cada posibilidad de peligro está advertida y la vigilancia se multiplica. Nos parece que podemos enfrentarnos al verano con cierta tranquilidad...

Antes de despedirnos del Jefe Provincial de Sanidad, hemos hecho una pregunta que está más allá del cuestionario veraniego:

—Según ha publicado el Instituto Provincial de Estadística es en nuestra provincia donde se da el más alto porcentaje de difuntos. ¿Cuáles son las causas, doctor?

—Es una consecuencia de la inmigración. Son muchos los turistas que se mueren aquí al cabo del año. Gente que viene a descansar y hace todo lo contrario. Nuestro porcentaje no es totalmente "nuestro" en la práctica...

Entendemos. Y nos quedamos más tranquilos.

PABLO LLULL

CRONICA de SOCIEDAD

ENLACE FIOL - COLL

En la Iglesia Parroquial de Ntra. Señora de Lloseta, el pasado día 8 del corriente tuvo lugar el enlace matrimonial de la señorita Paquita Coll Ibáñez con D. Miguel Fiol Pujadas.

Apadrinaron la boda por parte del novio sus padres D. Poncio Fiol Rosselló y Dª Antonia Pujadas Ferrer y por parte de la novia sus padres D. Miguel Coll Faulo y Dª Teresa Ibáñez Pellin. Firmaron como testigos por parte del novio su hermano D. Guillermo Fiol Pujadas y sus amigos D. Julián Ramón Puigrós y D. Juan Coll Rayo. Por parte de la novia firmaron su hermano D. Antonio Coll Ibáñez, D. Monserrate Coll Estrany y D. Jorge Ramón Ibáñez.

Celebró la unión matrimonial el Rdo. D. Andrés Llabrés Feliu.

Una vez terminada la ceremonia los invitados fueron obsequiados con una comida en el restaurante del Museo Histórial.

SU LISTA DE BODAS EN Casa José Buades, s.a

NATALICIO

La esposa de don Juan Ferriol Rosselló, nacida Juana Jover Cortés, ha dado a luz una niña en la clínica «Mare Nostrum», donde se halla asistida.

BODAS · 1.º COMUNION · NACIDOS
INVITACIONES · RECORDATORIOS
CALIDAD B.B.B. COLIBRI MISION, 50

GRAN OFERTA
TELE - HOGAR

NICOLAS DE. PAX 25
Tel. 22 68.84

SECRETARIADO - BANCA
A la vanguardia de los estudios comerciales. La academia que promociona más alumnos a la banca privada

A. Marín
HUERTOS, 36 · Pral.
(JUNTO VIA ROMA) Tel. 210892

- ESTENOTIPIA
- COMERCIO
- IDIOMAS
- CONTABILIDAD POR DECALCO
- Abierto todo el verano

M.C.D. 2022

tiempo entretenido con "Baleares"

¿CONOCE USTED SU CALLE?

Por A. RAMIS COLL

JAFUDA CRESQUES

Está situada cerca del puente del tren, en la parte izquierda de la de Eusebio Estada y enlazada con la plaza de Cardenal Reig.

Jafuda Cresques fue un cartógrafo mallorquín, fundador de una dinastía de cartógrafos que se distinguieron por su mérito profesional, ya que eran especialistas en la confección de cartas marinas. Su fama data del siglo catorce.

En el año 1375 apareció el célebre Atlas Catalá, y por él se tuvo conocimiento de la escuela de cartógrafos de Mallorca. Este Atlas está custodiado como joya valiosa en la Biblioteca Nacional de París. De las investigaciones efectuadas parece ser que el autor del citado Atlas era Jafuda Cresques, judío, hijo de Abraham Cresques, que se dedicaba a la confección de brújulas y cartas de navegación, conocido por "Es juheu de ses Bruixoles". Jafuda Cresques se convirtió al catolicismo tomando el nombre de Jaime Ribes.

Jafuda Cresques llegó a ser cartógrafo oficial de Juan I, motivo por el que se hizo famoso en toda Europa, confeccionando cartas y mapas para la mayoría de soberanos reinantes en aquella época.

REFLEXIONES

PUDOROSA

—¡Sí, mamá; todas las mujeres debemos estar manumitidas!

—¡Qué desvergüenza, hija, qué desvergüenza!

SINTOMAS

Uno de los síntomas de nuestra europeización es la jerga anglo-franco-española re nuestras jovencitas más modernas. Lo malo es que no saben a fondo ninguna de las tres lenguas.

CURIOSIDAD

Es curioso comprobar que, pese a cualquier resultado en tests mentales, las hijas de los millonarios siempre son superdotadas.

NUEVA SEGURIDAD SOCIAL

Esperamos que con la ley de Perfeccionamiento de la Seguridad Social la palabra «jubilación» se derive de «júbilo».

CRUCIGRAMA

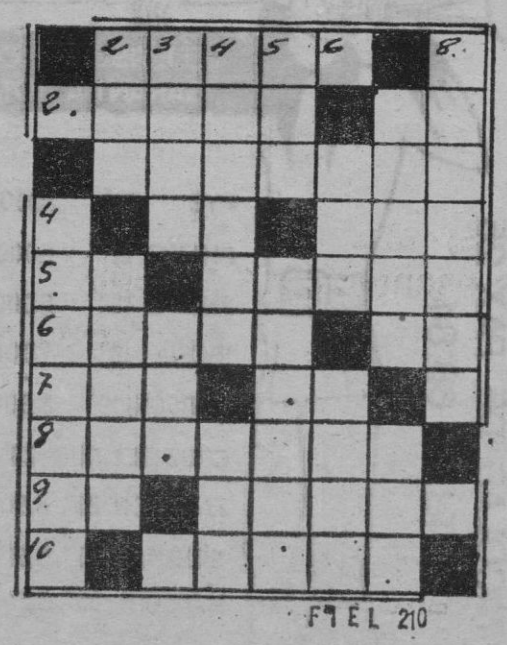

NUMERO 11

HORIZONTALES. — 1: Canasto. — 2: Empapes con algún líquido. Negación. — 3: Lucifer. — 4: Número romano. Habla en público. — 5: Preposición inseparable. Mueble a modo de colgadura sobre el sitial. — 6: Pelusa de una materia textil (pl). Conjunción latina. — 7: Indignación. Interjección de dolor. — 8: Inclinados a los manjares delicados. — 9: Prefijo negativo. Instrumentos para medir el tiempo. — 10: Piedras llanas y poco gruesas.

VERTICALES. — 1: Cansancio, trabajo excesivo (pl). — 2: Isla griega del Egeo. Título de nobleza. — 3: Abertura para el botón. Calamidad. — 4: Hediondo. Metal precioso. — 5: Aire popular canario. Te atrevieses. — 6: Pronominal. Embarcación ligera deportiva. — 7: Confronte, ponga cara a cara. Señal de socorro. — 8: Roca compuesta de feldepasto y augita.

SOLUCION AL NUMERO 10

HORIZONTALES. — 1: Cofia. — 2: Tapes. Pi. — 3: Zaratan. 4: Su. Uva. — 5: Ad. Lasos. — 6: Rosas. Ne. — 7: Olé. Os. — 8: Lárices. — 9: Ar. Ratas. — 10: Sarao.

VERTICALES. — 1: Farolas. — 2: Caz. Dólar. — 3: Opas. Ser. — 4: Férula. Ira. — 5: Isa. Asocar. — 6: Tus. Seta. — 7: Pavón. Sao. — 8: Binases.

7 errores

1. Manga botones; 2. Una señora; 3. Colgante pulsera; 4. sombrero; 5. Botón señora; 6. Ligadura paquete; 7. Detalle sombra.

HUMOR

PENSAMIENTOS

AMOR

El amor (que) mueve al sol y a las estrellas.

Dante Alighieri.

El hombre persigue a la mujer hasta que ella lo caza.

Anónimo

Muy duro tiene el corazón quien en mayo o junio no está amoroso.

Román de la Rose.

El amor es como una goma elástica sostenida muy tensada con los dientes, por El y Ella. Si uno la suelta al otro le parte la boca.

Luis Miguel Dominguín

No hay sentimiento que valga; el amor es una ocupación como otra cualquiera.

Jacinto Benavente

Todo en amor es triste, más, triste y todo, es lo mejor que existe.

Ramón de Campoamor

HUMOR

LOS ESTRENOS

Comenta: CINEFILO

CRIMENES

«CRIMEN ON THE ROCKS»

BALEAR

T. O. «The ice house». — Producción: George Mc Gowan. — Guión: Doniel y S. Mc. Gowan. — Director: Stuart Mc. Gowan. — Fotografía (Eastmancolor): William Troyano. — Montaje: R. Cadden. — Música: Gene Kamer. — Intérpretes: David Story (Rick); Robert Story (Fred); Sabrina, Scot Brady, Kelly Ross, Nancy Dow.

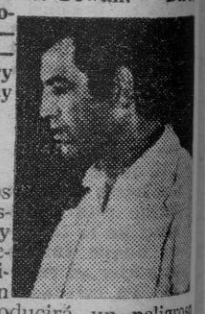

Duración: 92 minutos.

Rick y Fred son hermanos gemelos pero su carácter es distinto. El primero es camorrista y conquistador impenitente y el segundo ha encauzado mejor su vida enrolándose en la policía. Un golpe recibido por Rick le producirá un peligroso tráuma.

Una característica película americana de la llamada serie «B», que alguna aparece de vez en cuando a pesar de haberlas eliminado Hollywood sustituyéndolas por la mayoría de los films de serie que son presentados en la televisión, nueva escuela de realizadores.

Producción y guión familiar a cago de los Mc. Gowan y como intérpretes dos hercúleos hermanos gemelos: David y Robert Story. Estas circunstancias hacen que «Crimen on the rocks» resulte un film en cierto modo curioso que se desarrolla en los ambientes de chicas de streep tease y gamberros tipo americano.

La interpretación nunca pasa de discreta, las secuencias de peleas y persecuciones están bastante bien resueltas y menos logrado el humor que se ha querido dar a esta historia de crímenes semi-inconscientes y de guapas y fáciles mujeres que el asesino mantiene congeladas.

«LA MANO»

RIALTO

Producción: Julien Derode y C. Gonzi Renaud para P.E.C.E. (París) - P.C. (Roma). — Guión y dirección: Henri Glaeser. — Diálogos adicionales: Paul Parisot. Fotografía (Eastmancolor): Sacha Vierny. — Decorados: Roland Anthon. — Montaje: Christian Grandeur. — Música: Pierre Jansen. — Intérpretes: Nathalie Delon (Silvie); Michel Duchanssoy (Phillippe); Henri Serre (Pierre); Roger Hamin (productor); Pierre Dux, Eleonore Hirt, Pino Caruso.

Duración: 80 minutos.

El cadáver del marido asesinado ha adoptado una postura que dificulta su colocación en un baúl de viaje. Por eso la mano debe ser cortada y al día siguiente la mujer trata de deshacerse de ella pero para hacerlo debe cruzar un mundo de pesadilla. ¿Es real o irreal?

Una historia dentro de otra muy adecuada para narrarla rodeada de un clima de suspense donde se mezclo lo real con lo onírico; las imágenes propias de un relato natural con las surrealistas.

Los autores nos describen un ambiente de gente cultivada: artistas, escritores, investigadores y se nos insinuan motivos que podrían explicar la actitud del marido celoso, la de un carácter morboso que crea unos personajes que no son versiones propias de otros reales sino de sus propias elucubraciones.

El film es a veces brillante, en otros momentos da la impresión de ser obra de un amateur aventajado pero en su conjunto resulta bastante consistente. Quebrado el relato en el primer tercio, el interés residirá en observar como se va repitiendo la historia inventada, manteniéndose algunos detalles y cambiando algunos escenarios y circunstancias. El escritor en parte provoca los hechos y por otra es víctima de una fatalidad que había intuido sin saber porqué

Película extraña, pues, pero interesante y desde luego original. Como creación de un clima resulta válida la secuencia de la zapatería y como reflejo de unos sentimientos la canción escuchada en «play Back» por la protagonista. En parte «La mano» es un film de ensayo aunque la intriga —bastante bien llevada— lo hace más comercial.

M.C.D. 2022

cartas al director

TODAVIA EL «BARRANC»

He visto anunciado como acto deportivo el recorrido, en motocicletas, del camino que sube de Biniaraix a L'Ofre por el «Barranc».

Supongo que esos muchachos motoristas no han tenido en cuenta el cúmulo de horas de trabajo que llevó el empedrar un camino de montaña necesario, no solamente para el común viandante, sino también para quienes han de recorrerlo al ir y volver de sus olivares que cultivan con amor y laboriosidad a toda prueba. Si lo hubieran considerado, no se dispondrían ahora a destrozarlo con sus máquinas.

Comprendo muy bien que, donde no hay camino ni carrera, es meritorio y hasta constituye un honor el pasar por primera vez, y, venciendo dificultades, señalar una vía que después será recorrida por otros muchos. Pero donde ya existe un camino que no ha sido hecho para esta clase de vehículos, lo que se hace es arrancar piedra tras piedra, sin preocuparse de quien volverá a colocarlas en su lugar.

Nada tengo contra los deportes en general ni contra el motorismo en particular, pero entiendo que éste no puede arrogarse el derecho de destruir lo que otros construyeron con trabajos y sudores porque era necesario, y, además, sigue siéndolo en la actualidad.

Le saluda muy atentamente.

MARBONA

LA OBRA CULTURAL BALEAR

Sr. Director:

Con fecha de ayer (13-VI-72) cursé en nombre de la Junta Directiva de Obra Cultural Balear el siguiente telegrama al Director General de Bellas Artes y al Delegado Nacional de Educación Física y Deportes:

«Rogamos tome medidas a su alcance para evitar proyectado motocross que perjudicaría conservación antiguo camino empedrado subida barranco l'Ofre (Sóller) en zona protegida de interés histórico-artístico. Salúdale Clemente Garau, Presidente de la Obra Cultural Balear».

Con lo cual la Obra Cultural Balear se adhiere a la actitud dèl Magnífico Ayuntamiento de Sóller, que ha denegado la autorización para celebrar dicha competición, y a la protesta que hemos oído en boca de tantos ciudadanos indignados por lo que consideran un atropello a la belleza del lugar.

Le saluda cordialmente.

CLIMENT GARAU ARBONA
Presidente de la Obra Cultural Balear

mobiliario
TERRAZA/BAR/JARDIN
BRUMMA s.a.

características
• Pintura de polvo epoxílico
• Inalterable a la interperie.
• Con médula plastificada.
Distribuidor
ALMACENES ARAGON
ARAGON, 140 - TEL. 27 01 00 - PALMA

Aula

COLEGIO OFICIAL DE MEDICOS

TOXI-INFECCIONES E INTOXICACIONES ALIMENTARIAS

Organizada por el Colegio de Veterinarios y la Jefatura Provincial de Sanidad, dió su anunciada conferencia en el Colegio Oficial de Médicos, bajo el título indicado, el Dr. en Veterinaria D. Laureano Saiz Moreno, Jefe de la Sección de Zoonosis de la Escuela Nacional de Sanidad. El acto fue presidido por el Jefe de Sanidad Dr. D. Carlos de la Calleja, quien hizo la presentación del disertante, y los Presidentes de la Real Academia de Medicina, Colegios de Médicos y de Veterinarios, Sres. Subjefe Provincial de Sanidad, Sr. López, Inspector Provincial de Sanidad Veterinaria, Sr. García Arilla, Consejero Nacional Agrario, Sr. Jaume, Jefe de la Sección Ganadera Provincial, Sr. Anguera y Jefe de los Servicios Veterinarios Municipales, Sr. Torrens.

El Dr. Saiz Moreno con una didáctica sistematización reveladoras de su experimentado contacto con la cátedra, expuso con claridad los conceptos actuales sobre las toxi-infecciones e intoxicaciones alimentarias, remarcando el interés de los agentes etiológicos y posibles transmisores, señalando la importancia de los vehículos inanimados en la transmisión indirecta de este tipo de intoxicaciones. Revisó la sistemática de las infecciones paralíficas, salmonelosis, intoxicación por estafilococos, con mención especial de las endotoxinas y epidemiología estafilocócica, etc., afirmando que la lucha sanitaria contra las toxicosis, singularmente contra las motivadas por causas alimenticias debiera identificarse en alto grado para conseguir que la Sanidad Pública, dotada de medios adecuados pudiera conseguir un alto grado de eficiencia.

La exposición del tema, de tan alto interés en nuestra provincia dadas sus peculiares características de elevado nivel de vida, densa demogracia, e intensos movimiento de circulación y transporte de productos alimenticios para nutrir la población turística que confluye en ella, de modo especial en las poblaciones costeras, fue seguida con toda atención por los asistentes, que aplaudieron calurosamente al finalizar.

LAS CUENTAS DE LA SEGURIDAD SOCIAL

(Viene de la pagina 25)

propi s interesados. Las cuentas pasan al Ministerio de Trabajo y de éste a Hacienda, y después de aprobadas por el Gobierno se publican en el Boletín Oficial del Estado y van al Tribunal del Estado y van Reino. El proceso es largo, medido y riguroso.

Hemos querido dejar constancia de estas impresionantes cifras facilitadas a los procuradores por el Director General de la Seguridad Social, ya que reflejan exactamente la honestidad y la claridad de la actuación en materia contable. Los ingresos, los recursos y las reservas son administrados con la máxima cautela y con absoluta precisión. Los trabajadores pueden estar tranquilos sobre el empleo que se da a su dinero. Por eso es lógico que a sus representantes les preocupe y en algunos casos les indignen las dudas que determinados grupos o sectores quisieran sembrar en lo tocante a esta materia. En suma se trata de una maniobra más para desacreditar las realizaciones del régimen, como se ve, condenada al fracaso por la apabullante documentación expuesta públicamente en la Cámara, con luz y taquígrafos, por Enrique de la Mata Gorostizaga.

ES PARA NOSOTROS
MOTIVO DE ESPECIAL
SATISFACCION
ANUNCIAR QUE

CAFETERIA
HOTEL DE LA ALMUDAINA
AVDA. JAIME III, 57

RECIBE A SU PUBLICO
CON LAS MELODIAS
PROGRAMADAS POR
MUZAK®
MUZAK BALEARES
C/. BERENGUER DE SANT JOHAN, 19 - 3
TELS: 21 45 44 - 45

¿NECESITA... GANAR MAS?
8.000-12.000 -25.000 - 70.000 ptas. al mes

POR FAVOR, FIJESE BIEN: además de su ocupación actual, ¿le agradaría tener OTRA, en puesto de prestigio y responsabilidad, compatible con la que ahora tiene, en la que pudiera ganar 8.000, 12.000, 25.000, 70.000 PESETAS AL MES, según puesto y aptitud? Hay que cubrir MUCHAS, MUCHAS PLAZAS, por personas de uno u otro sexo, que sean MAYORES DE EDAD. Las personas serias, activas, ambiciosas (no importa que NO TENGAN NINGUN TITULO) tienen las máximas posibilidades. Por la simple molestia de escribir puede encontrar LA SOLUCION.... DE GANAR MAS.

Escriba HOY MISMO (el asunto es urgente) a HABILITADOS-PAGADORES, SAGASTA, 23, 1º IZQDA., MADRID-4. Adjunte OCHO pesetas en sellos de Correos (le devolveremos los no utilizados) y recibirá amplia y detallada información, sin compromiso alguno para usted.

UD. DESEA SU COCHE A PUNTO
EN CUALQUIER MOMENTO
PARA ELLO ES NECESARIO CUIDARLO...
ENTONCES, le interesa conocer nuestro
«CARNET DE ASISTENCIA»
PUEDE AHORRAR HASTA UN
50 % EN LAS REPARACIONES
SOLICITE INFORMES DE SUS VENTAJAS
Talleres SUAUTO
Blanquerna, 67 - 69 Telf.: 25 24 02 y 25 09 81

«DON MAXIMO DESCUENTO»
REALIZADOR DE ILUSIONES

Anuncios de electrodomésticos se han visto para todos los gustos pero no todos se adaptaban a las esperanzas de las amas de casa. Por este motivo muchos de ellos iban quedando sumergidos en el mar de los olvidos. Pero llegó la hora de las realidades, un nombre está haciendo historia en Mallorca: DON MAXIMO DESCUENTO. El nombre que ha convertido en realidad, y a los precios deseados, todas las ilusiones de las amas de casa. Lean con atención algunos de los comentarios que hemos recogido para Vds.:

Doña Margarita Cifre nos comunica: ¿Quieren que les diga toda la verdad y nada más que la verdad? En Comercial DON MAXIMO DESCUENTO he encontrado toda clase de facilidades y unos precios sin posible competencia. Algo fabuloso que recomiendo a todas las jóvenes mujeres que piensan formar un hogar.

Doña Carmen C. Robles: Bendita la hora en que pisó tierra mallorquina este prestigioso colombiano. Todo son facilidades, electrodomésticos de las mejores marcas a precios que obligan a que una compre. Gracias a DON MAXIMO DESCUENTO he podido «electrodomesticarme».

Doña J. Pujol: Lo de este hombre no tiene precedentes, estoy encantada de haber acudido a este comercio de electrodomésticos, creo que DON MAXIMO DESCUENTO está realizando una obra muy buena.

Doña Antoñita Gayá: Somos un grupo muy nutrido de chicas dispuestas a promocionar a DON MAXIMO DESCUENTO en el sentido de declararle el «Protector de los hogares». El con sus extraordinarias cantidades de electrodomésticos traidos a Mallorca ha hecho posible que los bolsillos aún menos llenos pudieran «electrodomesticarse». Hay ambiente, y es que este colombiano, que según se dice posee grandes industrias allá en su país, se ha ganado muchas, muchísimas simpatías. Vamos a ver si creamos un nuevo título: El de «Protector de los hogares».

Estos comentarios demuestran que día a día DON MAXIMO DESCUENTO gana la confianza de todos los hogares mallorquines, y para comprobarlo visiten DON MAXIMO DESCUENTO en RAMON MUNTANER, 22 y 24.

M.C.D. 2022

pequeños REPORTAJES

PINTOR, POETA, MUSICO, CRITICO DE ARTE, PERIODISTA...

José Gassent, ilusionado ante su primera exposición palmesana (hoy, en el Casal Balaguer)

«AUNQUE TENGA FE EN LA CRITICA, ES EL PUBLICO QUIEN TE HACE, TE CONSAGRA»

Hoy inaugura exposición en el Casal Balaguer, por primera vez en nuestra ciudad, por cierto, un pintor valenciano, José Gassent Peris. Bueno, pintor, poeta, músico, crítico de arte, periodista, director de la revista «Pinacoteca», etc. El artista es, evidentemente, un hombre polifacético.

—Lo otro —dice—, no tiene gran importancia para mí. Yo soy, ante todo, pintor.

—¿Incluso antes que periodista?

—Sí.

—Es usted crítico de arte y dirige una revista también de arte. ¿Ha tenido que hacer en alguna ocasión la crítica de una de sus exposiciones?

—¡Hombre, no, por el amor de Dios! Ni lo haré nunca, por supuesto.

Gassent, por aquello de que el médico le ha prohibido «terminantemente» que fume, que beba, que no tome ni un solo café, se refugia —nos explicaba ayer— en su «vicio» mayor: la pintura. Trabaja mañana, tarde y noche.

—Yo no me dejo la barba, como usted, por no disgustar a Pilar, mi esposa. Pero la llevo por dentro, créame.

José Gassent, hombre cordial, buen charlista, amigo de muchos amigos comunes, es un hombre con el espíritu de un ven de veinte años. Y rebelde, inconformista.

«TAULES»

José Gassent, nos consta positivamente, tiene un gran cartel —valga la expresión— en Valencia. El artista es allí todo un personaje. Allí y fuera de allí. Pero él es, ante todo, modesto.

—Siempre he firmado mis obras con un seudónimo. Firmo «taules», que en valenciano significa mesa. Y es que yo pinto, trabajo siempre en una mesa. Tengo también mi caballete, que es muy bonito, muy decorativo, pero no lo empleo. No lo sé emplear, para ser más sincero. Desde el primer día, desde que me dediqué a la pintura, he pretendido que la gente compre mi obra porque les guste lo que hago. Nunca por ser mía, por llevar mi firma. ¿Me entiende usted?

—¿Qué tiempo lleva dedicándose a la pintura?

—Muchos años, más de veinte. Antes, como afición, como estudioso que he sido siempre de la pintura. Pero en plan serio, algo más de dos años.

—¿Cuántas exposiciones en su haber?

—Varias colectivas y otras individuales.

—¿Qué tal le ha tratado la crítica?

—Hombre, no creo que haya influido en el ánimo de los críticos el que yo sea uno de ellos. Me ha tratado bien, francamente bien. La crítica y el público.

—¿Qué es más importante para un pintor ¿la opinión de la crítica o la venta?

—Para mí, de verdad, la crítica. Aunque le diré, y no lo tome como una inmodestia, que he tenido la gran suerte de vender siempre en todas cuantas exposiciones me he presentado, la totalidad de mi obra. Pero el público, por supuesto, es quien te ha [illegible], quien te eleva.

—Vamos al tópico de siempre, Gassent ¿ha roto alguna tela?

—Sí, más de una.

—¿Le ha valido su experiencia como crítico de arte?

—Sin ningún género de dudas. Ha servido, entre otras cosas, para de una manera fría, imparcial, autocriticar mi obra. He tardado tantos años en dedicarme plenamente a la pintura precisamente por esto. Cada día me decía que no estaba maduro, que me faltaba aprender; que debía seguir trabajando antes de mi primera exposición. Mi experiencia, digo, ha sido de una gran utilidad.

AUTOCRITICA

—Bien. Hablemos de esta primera exposición en el Casal Balaguer.

—Se inaugura el jueves día 15, y estará abierta al público hasta el día 28. Presento veintidós obras. Es un número reducido, pero la sala es pequeña.

—Creemos que es usted paisajista.

—Muestro sí, una serie de paisajes al óleo. Pero lo mío, lo auténticamente mío es lo que llamo «nueva figuración».

JOSE GASSENT, EL GRAN PINTOR VALENCIANO, QUE HOY INAUGURA SU PRIMERA EXPOSICION PALMESANA EN EL CASAL BALAGUER, CON EL AUTOR DE LA ENTREVISTA.

—¿Se atreve a hacer una brevísima autocrítica de las obras que expone en el Casal Balaguer?

—Aunque no soy, en este caso, el más apropiado para ello, le diré que todas las obras tiene una gran dignidad. El público y la crítica dirá resto.

JAIME JIMENEZ
Fotos JUANET

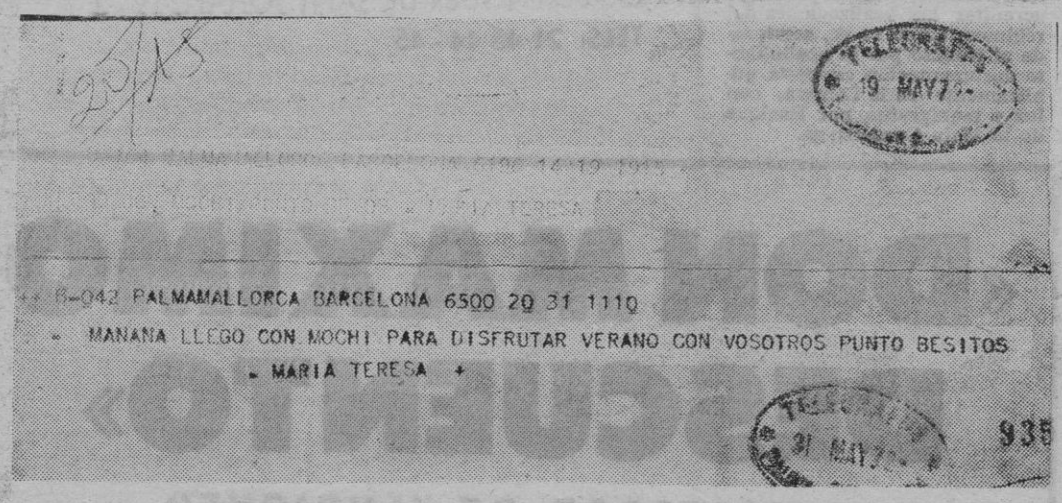

SIN CHISPA DE GRACIA

LA PUBLICIDAD AGRESIVA

Uno está en su casa sosegado y tranquilo, disfrutando de las pocas horas que los multiempleos le permiten, y uno oye tocar el timbre de la puerta. Uno sale y se lleva el gran susto; ese susto inevitable que, por razones obvias, produce al repartidor de telegramas.

Porque uno, en los segundos que transcurren desde que ve al mozo hasta que lee el contenido del mensaje de que es portador, piensa en la abuela de la esposa, en el sobrino, en un primo al que queremos mucho, en toda la familia a la que, enseguida, cree en peligro de muerte, o lo que es peor, en muerte «consumada».

Uno abre, nervioso e impaciente —viéndose vestido de luto— el telegrama de marras y uno lee: «Llego con Mochi. Punto. Besitos. María Teresa». ¡Vaya, hombre, tenemos visita! Hay que preparar el dormitorio de invitados... Pero... ahora que caigo... ¿quién es María Teresa?... ¿y ese tal Mochi que le acompaña?

Uno no recuerda ni a María Teresa ni a Mochi. Deben ser conocidos del pueblo. Que no, que sí. ¿Y si fueran...? ¿No se llama María Teresa la prima del primo Juan? Pero, ¿y Mochi? Que nada, que no se aclara uno.

¿Hemos de salir al barco o al avión? Estaría feo que se encontraran sin nadie. De todos modos no nos dicen el día ni la hora de llegada. En fin...

Dos días después la cosa se complica. Porque el telegrama —un tanto olvidado el anterior— dice: «Mañana llego con Mochi para disfrutar verano con vosotros. Besitos María Teresa».

¡Bueno... esto ya pasa de castaño oscuro! ¡Menuda pareja más cara! Que nada, que se vienen a pasar todo el verano. ¡Adiós vacaciones nuestras! ¡Pero oye... ¿quién es María Teresa?! ¡A ver si es algún ligue tuyo...! ¡Que no me fío!

Fin.

María Teresa es, señores míos, el título de una canción. Y Mochi, un cantante. Y es que a la casa discográfica le ha dado por hacer su «agresiva publicidad».

¡Qué gracia!

Y uno, a llevarse sustos cada dos por tres. Graciosísimo.

MARTINEZ CAMPOS

DOÑA LEONOR GONZALEZ

UN SIGLO DE VIDA

Doña Leonor González Manteca cumplió ayer cien años. Con tal motivo, fiesta grande. Fiesta entrañablemente familiar, de profundos afectos, de alegres rememoraciones. En torno a grandes y pequeños, la abuela mayor de la casa, con su siglo recién completado.

Doña Leonor, santanderina de Reinosa —tierra fuerte y recia— es —y se siente— mallorquina por los cuatro costados de su alma. A Mallorca llegó de muy joven, en Mallorca se casó, con un inquense, don Gabriel Amengual, que la dejó viuda poco después de la guerra, cuando contaba setenta y cinco años. De aquel matrimonio quedan recuerdos intensos, nostalgias profundas. Toda la historia de una larga vida, de alegrías y de tristezas. Ocho hijos, cinco de ellos fallecidos. Quedan tres hijas, con una de las cuales vive doña Leonor. Y tres nietos y ocho biznietos. Cuatro generaciones que ha vivido intensamente doña Leonor. Dolores y satisfacciones. Sonrisas y lágrimas. Privaciones y exuberancia. Cien años son muy largos. Más de lo que puedan parecernos a quienes no los hemos vivido día tras día, hora tras hora, alegría tras alegría y angustia tras angustia.

Rodeada de cariño, de afecto y de atenciones vivió ayer doña Leonor su cumpleaños. Reina de una familia que la mima y la quiere. Centro de amistades buenas, de buena vecindad. Ayer, en el número 3, segundo piso, de la palmesana calle Servet, fiesta. Fiesta grande, iniciada —como está mandado— con una misa oficiada en el domicilio de doña Leonor. Y palabras de cariño. Y felicitaciones.

Un siglo de vida, cuando se vive dentro de una trayectoria tan envidiable como la de doña Leonor, merecen el homenaje y el agasajo.

¡Felicidades, doña Leonor González! Y por muchos años.

M. C.
(Foto: Terrades)

Cuando no hay competencia
es preciso inventársela: Concorde de Waterman.

Man, la famosa pluma de Waterman
con plumín de oro amarillo y blanco, no tuvo rivales.
Lo mismo sucedió con CF de Waterman, la pluma más fina del mundo.
Solamente Waterman podía crear Concorde, la pluma única.
Durante largo tiempo tampoco tendrá rival.

DE VENTA EN LOS MEJORES ESTABLECIMIENTOS

DELEGADO BALEARES

Busca SERVICIO de APARATOS ELECTRODOMESTICOS, S.A., empresa con prestigiosa marca nacional. Se requiere hombre dinámico, capaz de impulsar, controlar y dirigir ventas. Con experiencia probada nivel Delegado o Jefe Ventas de Zona. Sería factor interesante si conoce ramo domésticos. Remuneración neta anual de 260.000 pesetas.

Llamar hoy, jueves, de 6 a 8 - RESIDENCIA NACAR Teléf. 22 26 41 - Sr. Drevet, para concertar entrevistas.
Mañana viernes, de 8 a 12.

Ref. 11.631

C. O. C.
SELECCION

M.C.D. 2022

MALLORCA
MENORCA

SU CRUCERO

CON ISNASA EN 90 MINUTOS

CALA RATJADA
CIUDADELA
CALA RATJADA

ALCUDIA
CIUDADELA
ALCUDIA

Reservas de billetes y horarios consulte a su agencia de viajes

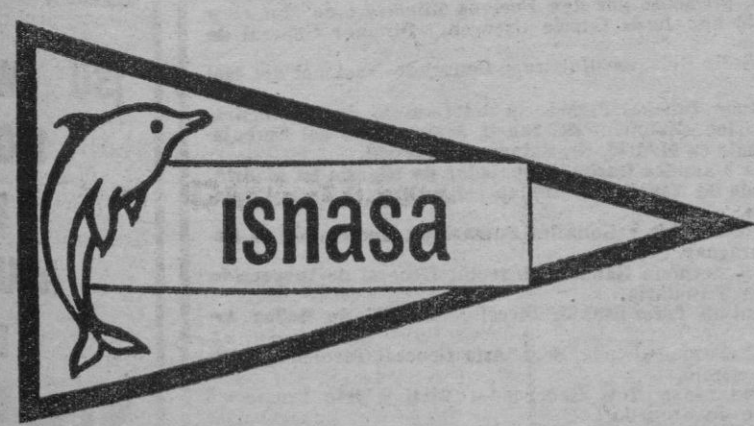

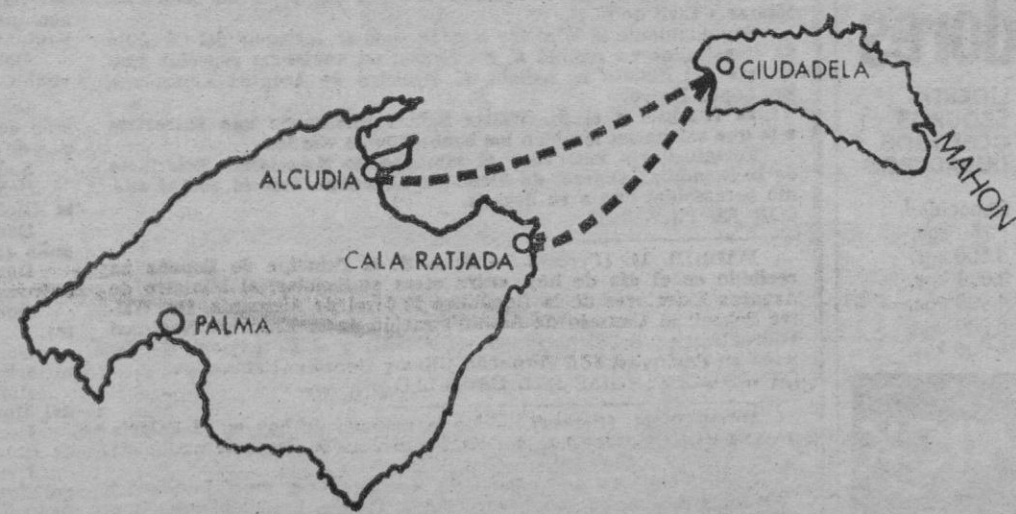

M.C.D. 2022

WALTER SCHEEL AFIRMO AYER

«Estoy convencido de que la CEE quiere llegar a un acuerdo satisfactorio con España»

«EL TIEMPO DIRA CUANDO HABRA LLEGADO LA HORA DE LA TOTAL INTEGRACION»

ESPAÑA ADOPTARA EL SISTEMA ALEMAN «PAL» PARA LA TELEVISION EN COLOR

MADRID, 14. (Pyresa). — «Estoy convencido de que la Comunidad Económica europea quiere llegar a un acuerdo con España que sea satisfactorio para ambas parte», ha dicho el Ministro de Asuntos Exteriores de la República Federal de Alemania, Walter Scheel, en el curso de una conferencia de prensa, celebrada en la Embajada de su país en España, en la que se ha reunido con gran número de informadores españoles y extranjeros acompañado por su colega español, don Gregorio López Bravo, a primera hora de la tarde de hoy.

El Ministro alemán, en unas breves palabras de introducción, expresó que su visita a Madrid se sitúa en el marco de las periódicas consultas convenidas entre ambos países y se excusó por el retraso de su llegada, prevista para los días 16 y 17 del pasado mes de mayo, a causa de la prolongación de los debates en el Parlamento para la ratificación de los acuerdos de Bonn con Moscú y Varsovia. «Hemos hablado —dijo— de los acutuales problemas políticos de interés para España y la República Federal, es decir, los referentes a la política de integración de España en la CEE, y el camino que se abre a una mayor distensión en Europa tras la aprobación de los tratados con el este y sobre Berlín, así como sobre los preparativos que se realizarán el otoño próximo con vistar a la Conferencia de Seguridad y Cooperación Europea.

Seguidamente y a invitación de su colega, el señor López Bravo dijo que el Gobierno español estaba encantado por la presencia del señor Scheel entre nosotros. Nuestras conversaciones —dijo— han sido todo lo fáciles y útiles que suelen ser los contactos entre políticos de nuestros dos países.

RELACIONES CON LA CEE

Al responder a varias preguntas de los periodistas sobre las relaciones entre nuestro país y la Comunidad Económica Europea, el señor Scheel manifestó: «España tiene un acuerdo preferencial con la CEE, por lo que la adhesión a la Comunidad de otros cuatro países el primero de enero del año próximo es natural que exija una readaptación de dicho acuerdo. La República Federal de Alemania apoya los intereses legítimos de España, aunque piensa que las negociaciones para esa readaptación deben hacerse con todos los países miembros de la Comunidad. Ya se han realizado los trabajos preparatorios y existen buenas perspectivas para alcanzar un acuerdo.

Al ser preguntado sobre cuál sería la postura alemana con respecto al deseo español de firmar un nuevo tratado y no tramitar solamente la readaptación del actual, el señor Scheel dijo que en primer lugar hay que resolver lo referente a la readaptación, que debe estar resuelta el 31 de diciembre de este año, e invitó al señor López Bravo a responder también a la pregunta. Hay una fecha —dijo el Ministro español— que es el último día de diciembre próximo, en la que deben estar resueltos los problemas técnicos de la readaptación. Como el tiempo a veces acaba sin que se resuelva lo que los políticos queremos, esperamos que se celebren futuras negociaciones.

LA INTEGRACION A SU TIEMPO

Al ser preguntado sobre si creía que España estaba preparada para entrar como miembro de pleno derecho en la Comunidad, el señor Scheel dijo: «Es difícil contestar a esa pregunta puesto que no quiero manifestar una opinión oficial. Particularmente creo que la integración no se puede realizar dentro de un período breve sino que requerirá un período de adaptación para salvar las dificultades a las que se enfrentará la economía española. Ese proceso de adaptación a que me refiero en el campo económico será también necesario en lo político. El tiempo dirá cuando habrá llegado esa hora en que las diferencias hayan desaparecido y quede abierto el camino de la integración.

El Ministro alemán fue después preguntado sobre si sabía cuál era el plan cronológico previsto por España para su integración en la Comunidad. Walter Scheel invitó entonces a contestar a su colega López Bravo, que respondió: «Es difícil hablar de un plan cronológico, puesto que las partes de la negociación son once: España y los diez miembros de la Comunidad. Lo importante es que España ha orientado su política hacia una integración en la CEE.

Un periodista preguntó cuál sería la importancia de los valores espiirtuales de nuestra patria con vistas a la integración, a lo que contestó el señor Scheel diciendo que la meta de la CEE es que se consiga una Europa unida con una sola voz, pero que la integración no significaba que tuvieran que desaparecer los valores históricos y espirituales de los países miembros.

CONFERENCIA EUROPEA

A una pregunta de Pyresa sobre los puntos de coincidencia o desacuerdo entre España y la República Federal con relación a la prevista Conferencia Europea sobre Seguridad y Cooperación, el Ministro germano dijo: «El interés de España en la Seguridad Europea es tan grande como el de Alemania. Los preparativos de esa Conferencia, posible ahora que han entrado en vigor los acuerdos sobre Berlín, comenzarán en noviembre próximo, estudiándose no sólo las cuestiones de procedimiento sino los temas a tratar, tanto de carácter militar como de cooperación económica, científica y tecnológica. La República Federal estudia su postura en el marco de las asociaciones a que pertenece, el Mercado Común y la OTAN, pero también se realizan estrechas consultas con los que no son miembros, que es el caso de España, y ese ha sido uno de los motivos de mi visita a Madrid.

Walter Scheel invitó de nuevo al Ministro español a ampliar la respuesta y el señor López Bravo aseguró: «No hay ninguna diferencia entre nuestros dos países sobre todo lo referente a la preparación de la Conferencia, pero en un futuro próximo se celebrarán nuevas conversaciones bilaterales para que nuestros puntos de vistas sigan siendo como hasta ahora totalmente coincidentes.

El Ministro Scheel se refirió también al sistema de televisión en color a adoptar por España, que será el alemán «Pal» —dijo— según se ha confirmado en nuestras conversaciones.

Walter Scheel regresó poco después de las cinco de la tarde a su país en un avión especial. Fue despedido en el aeropuerto de Madrid-Barajas por su colega español, señor López Bravo; el Subsecretario de Asuntos Exteriores, señor Fernández de Valderrama; Jefe de la Primera Región Aérea, Teniente General Guerrero; Embajadores de Alemania en Madrid y de España en Bonn y otras personalidades. La 11 escuadrilla de la Primera Región Militar, con bandera, banda y música, rindió los honores de ordenanza, tras lo cual ambos Ministros escucharon los himnos nacionales de los dos países.

COMUNICADO CONJUNTO

MADRID, 14. (Pyresa).— Al término de la visita a España del Vice-Canciller y Ministro de Negocios Extranjeros de la República Federal de Alemania, Doctor Walter Scheel, la Oficina de Información Diplomática del Ministerio de Asuntos Exteriores ha hecho el siguiente comunicado conjunto:

"El Doctor Walter Scheel, Vice-Canciller y Ministro de Negocios Extranjeros de la República Federal de Alemania, ha visitado oficialmente España los días 13 y 14 de junio de 1972, invitado por el Ministro español de Asuntos Exteriores, don Gregorio López Bravo, dentro del marco de las consultas periódicas establecidas entre ambos Gobiernos.

El Ministro alemán ha sido recibido por el Jefe del Estado, por el Príncipe de España y por el Vicepresidente del Gobierno español.

Durante las conversaciones mantenidas por ambos Ministros se analizaron detalladamente la situación mundial y las relaciones entre los dos países, dedicándose especial atención a los problemas de la integración europea. Volvieron a constatarse en este punto opiniones muy similares, reiterando el Ministro alemán su comprensión y apoyo a los deseos españoles y su buena disposición para facilitar la vinculación cada vez más estrecha de España a la Comunidad Europea.

Se ha podido comprobar, una vez más, una coincidencia de puntos de vista respecto a los principales temas tratados y que la amistad tradicional entre España y Alemania sigue basada en objetivos comunes y dirigida a la consecución de los mismos.

Los Ministros examinaron, entre otras cuestiones, las relaciones entre el este y el oeste, la Conferencia Europea de Seguridad y reducción equilibrada de fuerzas, así como los problemas del Mediterráneo. Se convino en la importancia de mantener la paz y la seguridad en dicha zona.

Ambos Gobiernos continuarán sus esfuerzos para incrementar las relaciones económicas las inversiones de capital, la cooperación científica y técnica, y las relaciones culturales entre los dos países.

Con esta visita se han actualizado las relaciones existentes teniendo en cuenta el contexto europeo y bilateral del momento.

Las conversaciones se mantuvieron en un ambiente de gran cordialidad y comprensión que contribuirá a reforzar los vínculos ya establecidos".

ULTIMA SESION DE TRABAJO

MADRID, 14. (Cifra). — En la mañana de hoy, y después de las audiencias con el Jefe del Estado y el Príncipe de España, y de su conversación con el Vicepresidente del Gobierno, Almirante Carrero Blanco, el Ministro alemán de Asuntos Exteriores, señor Scheel, acudió al Palacio de Santa Cruz donde celebró una segunda y larga entrevista con el señor López Bravo, en presencia de los Embajadores de España en Bonn, señor Conde, y de la República Federal en Madrid, señor Meyer-Lindenberg.

REUNION DE LAS DELEGACIONES

También en el curso de la mañana las delegaciones española y alemana celebraron una sesión plenaria de más de tres horas de duración, durante la que continuó el examen del temario general iniciado ayer, y los aspectos que afectan a las relaciones bilaterales.

EL TIEMPO

SIGUEN AMENAZANDO LOS CHAPARRONES

Madrid, 14. (Pyresa). — Los mapas previstos para mañana continúan dando el anticiclón al Noroeste de Galicia y la borrasca en el Golfo de Génova, con vientos racheados y fríos de componente Norte sobre la Península, cuya atmósfera sigue fuertemente inestable. Mañana, la nubosidad deberá ser abudante en toda España, con cielos en su mayor parte cubierto y abundancia de chaparrones y tormentas. Produciéndose especialmente estos últimos fenómenos en el Nordeste de la Península y Baleares. Las temperaturas seguirán bajas o descenderán un poco más.

TEMPERATURAS EXTREMAS EUROPEAS

	Mín.	Máx.		Mín.	Máx.
Oslo	12	19	*París*	10	22
Estocolmo	13	21	*Berlín*	7	18
Londres	9	19	*Hamburgo*	6	19
Bruselas	9	20	*Bonn*	7	21
Amsterdam	8	18	*Roma*	15	21
Copenhague	7	18	*Palma*	14	20

FRANCO RECIBIO AL VICE-CANCILLER ALEMAN SCHEEL

QUIEN LUEGO CUMPLIMENTO AL PRINCIPE DE ESPAÑA

MADRID, 14. (Pyresa). — A las diez y media de la mañana de hoy llegó al Palacio de El Pardo el Ministro de Relaciones Exteriores de la República Federal de Alemania, Sr. Walter Scheel, acompañado de los Embajadores de Alemania en Madrid y de España en Alemania.

Al pie de la escalera de honor fue recibido por alto personal de la Casa Civil que acompañó al Sr. Walter Scheel hasta el salón de audiencias, donde fue cumplimentado por los Jefes de las Casas Militar y Civil de S. E.

Seguidamente el Ministro alemán pasó al despacho del Caudillo de España, quien recibió al Sr. Scheel en audiencia especial. Con el Jefe del Estado se hallaba el Ministro de Asuntos Exteriores, Sr. López Bravo.

El Caudillo y el Sr. Walter Scheel celebraron una entrevista a la que asistieron también los Embajadores citados.

Terminada la entrevista el Ministro de Relaciones Exteriores de la República Federal de Alemania abandonó Palacio con el mismo ceremonial que a su llegada.

CON EL PRINCIPE

MADRID, 14. (Pyresa). — S. A. R. el Príncipe de España ha recibido en el día de hoy, entre otras audiencias, al Ministro de Asuntos Exteriores de la República Federal de Alemania, Dr. Walter Scheel; al Consejo de Administración de la Empresa Nacional Hidroeléctrica del Ribagorzana (ENHER) y al Embajador de España en Paraguay, don Fernando Olive y González-Pumariega.

OTRAS AUDIENCIAS DEL CAUDILLO

MADRID, 14. (Pyresa). — En la mañana de hoy en el Palacio de El Pardo, S. E. el Jefe del Estado recibió la siguiente audiencia civil:

Comisión de la Agrupación de Recaudadores de Tributos del Estado, presidida por don Juan García Carrés, Presidente del Sindicato Nacional de Actividades Diversas y acompañada de los Ministros de Hacienda, Trabajo y Relaciones Sindicales.

Juntas Directivas de las Asociaciones de Enseñanza Primaria, presididas por don Rafael Ruíz Gallardón y acompañadas de don Manuel Valdés Larrañaga, Vicesecretario General del Movimiento.

Comisión de la Federación Española de Balonmano, presidida por don Alberto de San Román y acompañada de don Manuel Valdés Larrañaga, Vicesecretario General del Movimiento.

Junta de Gobierno del Consejo Nacional de Ayudantes Técnicos Sanitarios, presidida por don Enrique Riudavert de Montes y acompañada de don Jesús García Orcoyen, Director General de Sanidad.

Don José Solís Ruiz, ex-Ministro y Consejero Nacional del Movimiento.

Doctor Kanae Tanaka, Presidente del Consejo de Administración de los diarios «Mainichi» del Japón, acompañado del Embajador de dicho país en Madrid, Sr. Satouro Takahashi.

Señor John Mammar Garba, Embajador de Nigeria en Madrid.

Señor Conde de Navasques, Embajador y Director de la Escuela Diplomática.

Don Fernando Olivie y González Pumariega, Embajador de España en el Paraguay.

Don Juan Echeverría Gandolti, Director General de Inspección e Investigación Tributaria.

Don Florentino Pérez-Embid, Director General de Bellas Artes.

Don Rafael García-Palencia, Secretario General Técnico del Ministerio de Comercio.

Don Alberto Leyva Rey, Gobernador Civil y Jefe Provincial del Movimiento de Granada.

Don José María Mugica Iza, Presidente del Sindicato Nacional de Industrias Químicas.

Don Manuel Santolalla de Lacalle, Presidente del Consejo Regulador de la denominación de origen «Montilla-Moriles», acompañado del vocal don Rafael Cabello de Alba, Consejero Nacional del Movimiento.

Don Juan Zamacola Arizaga, industrial armero de Vitoria.

aparejos tensores elevadores

LIGEROS
SEGUROS
COMODOS
DURADEROS

Capacidad.
750 kgs.
1.500 kgs.
3.000 kgs.
4.500 kgs.
5.000 kgs.
6.000 kgs.

FENWICK

Bruch, 96 - Tel. 232 63 80 Barcelona (9)
Gómez Ulla, 20 - Tel. 255 34 04 Madrid (2)

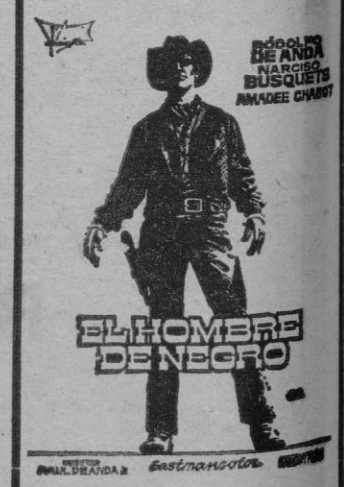

¡SU IMPONENTE FIGURA ES ANUNCIO DE VIOLENCIA, FUROR y MUERTE!

M.C.D. 2022

PROYECTO DE LEY DICTAMINADO

EL DE DEFENSA DEL TESORO DOCUMENTAL Y BIBLIOGRAFICO

SE PODRAN SOLICITAR AYUDAS PARA LOS ARCHIVOS Y BIBLIOTECAS PRIVADAS

MADRID, 14 (Pyresa). — La Comisión de Educación y Ciencia de las Cortes ha dictaminado esta tarde el proyecto de Ley de Defensa del Tesoro Documental y Bibliográfico de la nación, cuyos debates dieron comienzo el pasado jueves. En la sesión final de esta Comisión para el estudio del referido proyecto de Ley, los procuradores prestaron su aprobación a los nueve preceptos últimos, así como a la disposición final. Todos ellos fueron aprobados por unanimidad, con excepción de un voto en contra al artículo 16 y dos al artículo 17.

La única discusión registrada durante la tarde fue con ocasión de deliberarse sobre el artículo 20, en relación con la fijación de las funciones asignadas al Servicio Nacional del Tesoro Documental y Bibliográfico creado por la presente Ley.

Entre los textos más importantes aprobados, en el artículo 13 se establece que con independencia del derecho de tanteo y retracto que se confiera al Estado, éste podrá expropiar los bienes a que se refiere la presente Ley.

Las piezas o colecciones que fuesen adquiridas por el Estado en virtud del ejercicio de los derechos de tanteo, retracto, comiso o expropiaciones, podrán ser destinadas a los archivos y bibliotecas de corporaciones locales, siempre que se estime procedente. En el artículo 16 se establece una tabla de tarifas a la que estarán sujetas las exacciones que se aplicarán a toda pieza cuya exportación sea autorizada y que van del 6 por 100 en el caso de que el valor de la pieza a exportar sea de 25.000 pesetas, hasta el 40 por 100 si su precio es superior al millón de pesetas.

Por el artículo 18 se asigna a los propietarios de archivos y biblioetcas de la nación, los siguientes beneficios: solicitar del Estado ayuda económica para mejorar sus instalaciones o redactar el respectivo inventario, y la posibilidad de depositar los fondos bibliográficos o documentales de su propiedad en archivos o bibliotecas del Estado.

Al Ministerio de Educación y Ciencia le corresponderá, según se especifica en el artículo 19, la facultad de ordenar visitas de inspección por las que se compruebe el cumplimiento de los preceptos de esta Ley.

Finalmente, en el artículo 20, se especifica: "1. — Al servicio Nacional del Tesoro Documental corresponde potenciar al máximo la defensa, incremento, utilización y aprovechamiento de los fondos que constituyen este Tesoro.

2. — Al mencionado Servicio se atribuyen entre otras, las siguientes funciones:

a) Confeccionar el catálogo general del Tesoro Documental y Bibliográfico de la nación, e informar sobre el mismo.

b) Llevar la información centralizada de las series documentales y de los archivos.

c) Crear una biblioteca de préstamo, con sucursales, cuando se estime conveniente.

d) Emitir los informes y valoraciones a que se refiere la presente Ley.

e) Confeccionar el registro obligatorio a que se refiere el artículo 1/0.

f) Vigilar el cumplimiento de cuantas disposiciones afecten al Tesoro Documental y Bibliográfico de la nación".

En la única disposición final de que consta el proyecto de Ley se determina que el Gobierno, a propuesta del Ministerio de Educación y Ciencia, dictará en el plazo de seis meses el reglamento de régimen y organización del Servicio Nacional del Tesoro Documental y Bibliográfico de la nación, así como las demás disposiciones de carácter reglamentario que exija el desarrollo de la Ley.

Por último, la Comisión de Educación y Ciencia dio su aprobación a una moción presentada por el señor Sierra y Gil de la Cuesta, en el sentido de que el importe de las tasas señaladas en el artículo 16 se destinarán a la adquisición y rescate por el Estado de las obras y documentos de reconocido valor histórico o artístico que se encuentran en el extranjero y sean considerados como parte integrante del Tesoro Documental y Bibliográfico de la nación.

La sesión se levantó después de que el Presidente de la Comisión don Manuel Batlle Vázquez, agradeciera a los procuradores el desvelo puesto en la discusión y aprobación de la Ley.

VISITANTES ESPAÑOLES EN LAS CORTES

MADRID, 14. (Pyresa). — El Presidente de las Cortes Españolas, don Alejandro Rodríguez de Valcárcel, recibió en la mañana de hoy al Presidente del Consejo de Administración del diario japonés "Minichi", señor Kanae Tanaka, a quien acompañaba el Jefe del Departamento de Información Exterior del periódico, señor Michio Takimoto.

El señor Tanaka, que efectúa actualmente una visita a España en el curso de la cual se ha entrevistado con varios miembros del Gobierno español, cumplimentó al Presidente de las Cortes con quien celebró una extensa y cordial entreivsta, a la que asistieron también los dos Vicepresidentes de la Cámara, los Secretarios y el Letrado Mayor.

El señor Rodríguez de Valcárcel hizo entrega al señor Tanaka de la madalla de plata de las Cortes.

Finalizada la entreivsta, el Presidente acompañó a sus ilustres visitantes en un detenido recorrido de las instalaciones del Palacio de las Cortes, en el curso del cual explicó a los representantes del diario "Manichi" los principios y modalidades del sistema español de representación, así como el funcionamiento de la Cámara.

Llegó ayer a Cala Ratjada

El buque de pasaje «Menorca» que cubrirá la línea con Ciudadela

NO SE HA PRECISADO LA FECHA DEL VIAJE INAUGURAL NI LA ENTRADA EN SERVICIO

Cala Ratjada. (De nuestro corresponsal). — Poco después de las tres de la tarde de ayer entró en el pequeño puerto de Cala Ratjada el buque de pasaje "Menorca" que, construído en astilleros bilbaínos por encargo de la empresa "Isleña de Navegación" S. A. está destinado a cubrir la línea Cala Ratjada Ciudadela - Alcudia-Cala Ratjada, buque que tiene una capacidad para doscientos cincuenta pasajeros y acondicionado para travesías cortas.

La llegada del "Menorca" constituyó un acontecimiento local. Pued decirse que todo el vecindario acudió al puerto o se congregó en puntos inmediatos para contemplar la maniobra de atraque, que no resultó sencilla por el estado del mar y las características del puerto.

Interesados cerca de la tripulación como se había desarrollado el viaje desde Bilbao, nos manifestaron que únicamente hicieron escala en Vigo y Ceuta, respondiendo perfectamente el buque a cuantas pruebas fue sometido.

Respecto a al fecha en que entrará en servicio, nada se nos pudo concretar al respecto. Parece ser que se efectuará previamente un viaje inaugural, al que serán invitadas autoridades y la prensa mallorquina y que en un principio enlazará Cala Ratjada con Ciudadela y viceversa con una frecuencia de seis viajes diarios, a excepción de los miércoles que estarán dedicados a la línea Alcudia-Cala Ratjada.

ALMERIA

Visita del Delegado Nacional de Prensa y Radio del Movimiento

Acompañado de altos cargos

Almería, 14. (Pyresa). — Esta mañana en avión de Iberia llegó a esta ciudad el Delegado Nacional de Prensa y Radio del Movimiento, don Julio Gutiérrez Rubio, acompañado del Secretario Nacional don Manuel Savador Morales y del Jefe de la División del Patrimonio de la Prensa del Movimiento, don Arcadio Martín Rodríguez. Fueron recibidos por el Gobernador Civil y Jefe Provincial del Movimiento, don Juan Mena de la Cruz; Subjefe Provincial; don José Andrés Consuegra López, Director del diario «La Voz d Almería», don José Cifr Jiménez; Administrador de este periódico y personal de redacción.

Desde el aeropuerto, el Delegado Nacional y acompañantes, se trasladaron al Gobierno Civil, y en el despacho de la primera autoridad de la provincia se celebró una reunión de trabajo

En las primeras horas de la tarde, el Delegado Nacional, juntamente con el Gobernador Civil y Jefe Provincial del Movimiento y demás acompañantes, realizaron un recorrido por la zona turística de Aguadulce y urbanizaciones de Roquetas de Mar, deteniéndose especialmente a admirar el grupo escolar «Las Lomas».

A las ocho de la tarde, el Delegado Nacional, señor Gutiérrez Rubio, Gobernador Civil y Jefe Provincial del Movimiento, y demás acompañantes, realizaron una visita a «La Voz de Almería». El Delegado Nacional inició su visita a las distintas dependencias e instalaciones del periódico y saludó a todos los componentes de la plantilla, tanto de Administración como de Redacción y Talleres. El señor Gutiérrez Rubio se interesó por la marcha de las distintas secciones e intercambió impresiones con los jefes de las mismas. Finalmente pronunció unas palabras de felicitación a todo el personal del periódico por el esfuerzo que está realizando para conseguir una publicación que sirva convenientemente los intereses de Almería, ciudad a la que se debe. A las cariñosas y alentadoras palabras del señor Gutiérrez Rubio, contestó el director del diario don José Cifre Jiménez quien expresó la gratitud de todos por esta visita.

Mañana el Delgado Nacional de Prensa y Radio del Movimeinto y sus acompañantes, emprenderán vieje por vía aérea de regreso a Madrid.

ALCACHOFA
CARRETILLA

Lea «BALEARES»

nou muebles y decoración

Comunica a todos sus clientes y amigos, el traslado de su exposición de Paseo Mallorca a su
NUEVA TIENDA DE, 31 DE DICIEMBRE, 46
recordándoles que durante el presente mes seguirá ofreciéndoles
PRECIOS ESPECIALES,
dándoles así la oportunidad de amueblar su piso, chalet ó apartamento con el fabuloso ambiente y estilo nou

PROYECTOS Y PRESUPUESTOS GRATIS
LISTAS DE BODA

IGNIS
EN LOS ESTABLECIMIENTOS DE MAS SOLERA DE NUESTRA CIUDAD

BOEL MERCED, 31-33 Tel. 217782
Eléctrica Española JOSE TOUS FERRER, 48 Tel. 227327
La Eléctrica Moderna PLAZA ESPAÑA, 5 y 82 Tel. 221942
Escanellas ARCO de la MERCED, 17-19 Tel. 223587
Eléctrica MATAS SAN MIGUEL, 7 Tel. 211503
SEBASTIAN MORANTA SAN MIGUEL, 15 Tel. 211494
ADEMAS DE SU TRADICIONAL BUEN SERVICIO

M.C.D. 2022

GINEBRA

EL MINISTRO ESPAÑOL DE TRABAJO SE DIRIGIRA A LA CONFERENCIA DE LA O.I.T., HOY

ANUNCIO PARA OTOÑO NUEVAS GESTIONES CON SUIZA EN FAVOR DE LOS TRABAJADORES ESPAÑOLES

GINEBRA, 14. (Del corresponsal de Pyresa, JUAN PEKMEZ). — A su llegada a esta capital en la tarde de hoy, el Ministro español de Trabajo, don Licinio de la Fuente, contestó a las preguntas de los periodistas españoles que acudieron al aeropuerto. Con respecto a las relaciones de España con la OIT, el Ministro declaró: «Las relaciones con la OIT son normales como las de cualquier otro Estado. Incluso España está a la cabeza de todos los Estados en el número de convenios internacionales que tiene ratificados».

En lo que se refiere a la situación laboral de los emigrados españoles en Suiza, el Ministro dijo:

«Voy a estar aquí muy poco tiempo. Sólo un día. Mi propósito es venir en el otoño en un viaje especial de contactos con los trabajadores españoles en Suiza. Sin embargo, nos seguimos preocupando permanentemente por tratar de conseguir para ellos mejores condiciones de trabajo y asistencia en todos los órdenes, especialmente en el educativo, que a ellos les preocupa mucho. Este año, por ejemplo, hemos enviado maestros para que puedan darles clases adicionales.

GESTIONES DE MEJORA PARA LOS OBREROS ESPAÑOLES

A una pregunta de este corresponsal sobre si existían negociaciones con el Gobierno suizo para mejorar la condición laboral de los emigrados, don Licinio de la Fuente contestó: En este momento no está abierta ninguna negociación pero tenemos una serie de acuerdos y de convenios ya realizados. Probablemente en el otoño, con ocasión de mi viaje, volveremos a entablar nuevas negociaciones para seguir consiguiendo nuevas mejoras».

El Gobierno italiano, por su parte —preguntamos— está negociando ya con la Confederación Helvética. ¿Se benefician los trabajadores españoles de las mismas ventajas que los italianos? «Nosotros hemos negociado el año pasado, dijo el Ministro. Es un proceso de permanente perfeccionamiento de la situación. Procuraremos en nuestras negociaciones con el Gobierno suizo que los trabajadores españoles tengan al menos iguales condiciones que puedan tener los italianos»

INTERVENCION EN SESION PLENARIA

Esperaban al Ministro en el aeropuerto los representantes gubernamentales, empresarios y trabajadores, que integran la delegación española en la actual Conferencia Internacional de Trabajo. Entre ellos el Subsecretario de Trabajo, don José Utrera Molina, el Embajador de España en Berna, don José de Alcover y Sureda, y el Embajador de España ante los organismos internacionales con sede en Ginebra, don Fernando Benito Mestre, así como nuestros Agregados Laborales en Berna y Ginebra.

El Ministro dirigió, momentos después de su llegada a Ginebra una reunión de trabajo de la Delegación española en la OIT en la sede de la representación permanente de España. Asistió luego a una recepción a la que fueron invitados los Ministros latinoamericanos de Trabajo presentes en Ginebra con motivo de la celebración de la conferencia.

Mañana, a las doce, don Licinio de la Fuente pronunciará un discurso en una sesión plenaria de la conferencia de la OIT. El Ministro español de Trabajo emprenderá vuelo con destino a Madrid el jueves por la tarde.

CONVOCATORIA DE INGRESO

PARA 250 PLAZAS EN LA ESCUELA DE FORMACION PROFESIONAL. - EDAD 14 a 16 AÑOS.

Para información: Base de Parque y Talleres de Automovilismo. - Carretera de Valldemosa.

LONDRES

Ciertos movimientos sospechosos se registran en China

EN HONG-KONG SE AFIRMA QUE MAO HA MUERTO O ESTA GRAVEMENTE ENFERMO

Londres, 14. (Del corresponsal de Pyresa, Manuel Adrio). La prensa inglesa, recogiendo informes llegados al enclave británico de Hong-Kong, vuelve a poner de actualidad los rumores sobre la salud de Mao Tse-Tung que el verano pasado recorrieron las páginas de los periódicos del mundo entero, con excepción de los chinos y fueron la comidilla de todas las cancillerías.

El "Daily Express", sin mucho relieve en los titulares, publica hoy una crónica fechada en Hong-Kong según la cual los líderes comunistas de la colonia inglesa han recibido un mensaje secreto procedente de Pekin en el que se les ordena estar "preparados para una importante declaración oficial sobre la salud del Presidente Mao".

Desde aquí, el corresponsal del periódico se dedica a poner en orden ciertos movimientos que se producen estos días en la República Popular y que, a las sospechas acerca de la posible enfermedad del máximo dirigente del comunismo chino, hubieran pasado desapercibidos o no habrían merecido que se gastase una línea en comentarios.

NO SE LE HA VISTO DESDE ENTREVISTA CON NIXON

Los rumores sobre el grave estado de salud de Mao Tse-Tung se fundamentan, como ocurriera en 1971, en las escasas apariciones públicas del Presidente chino. Desde hace cuatro meses empleó una hora con Richard Nixon

(Continúa en la página 16)

PARIS

LOS INTERESES DE FRANCIA EN IRAK SERAN SALVAGUARDADOS

Las otras compañías afectadas por la nacionalización de la I.P.C. recibirán indemnización

Paris, 14. (Del corresponsal de Pyresa, Enrique Laborde). — En respuesta a la invitación del Primer Ministro francés, Jacques Chaban-Delmas, ha llegado hoy a Paris en visita oficial el Vicepresidente del Consejo iraquí, Saddam Hussein. La presencia del número dos del régimen de Bagdad y del partido Baas, reviste una extraordinaria importancia dados los últimos acontecimientos en el mundo del petróleo y, concretamente, la nacionalización de la "Iraq Petroleum Company". Elemento sintomático del valor de este viaje oficial lo ofrece el séquito del Vicepresidente, en el que figuran los Ministros de Asuntos Exteriores, Sanidad, Reforma Agraria, Petróleo y Recursos Mineros y del Plan de Desarrollo, así como una serie de altos funcionarios y técnicos en cuestiones petroleras.

Saddam Hussein ha celebrado su primera entrevista con el Primer Ministro Chaban-Delmas, a la que ha seguido una cena en su honor, y mañana se reunirá con el Presidente Pompidou y más tarde con el Ministro de Asuntos Exteriores, Maurice Schumann. Asimismo, el Vicepresidente iraquí celebrará reuniones de trabajo con los Ministros franceses de Desarrollo Industrial y Científico y de Hacienda. Naturalmente, en el centro de estas conversaciones estará la negociación sobre intereses petroleros. Como se sabe, a raíz de la nacionalización de la I. P. C., Bagdad anunció que "los intereses franceses serían salvaguardados", algo que constituye para Francia una satisfacción y, al mismo tiempo, una situación embarazosa ante las otras compañías a las que se les ofrece una indemnización, simplemente.

HABRA JUSTAS INDEMNIZACIONES PARA LAS OTRAS COMPAÑIAS

Ayer, de un modo casi simultáneo a la reunión del citado comité, en el que figuran los veintitrés países de la organización, comenzaron las conversaciones preliminares entre los técnicos franceses y los iraquíes. La primera impresión, no puede ser más optimista: "Estoy muy satisfecho —dijo el Director de la Compañía Nacional iraquí de petróleos— y quiero insistir sobre el hecho de que la oferta iraquí de una apertura de negociaciones con Francia, para salvaguardar los intereses franceses, no significa en modo alguno que el Iraq no piense indemnizar de un modo justo las otras compañías afectadas por la nacionalización de la I.P.C".

Por último, conviene no olvidar que Francia, aparte los intereses petrolíferos, posee en el Iraq otros intereses, representados por unas treinta sociedades industriales, sin contar dos centros culturales en Bagdad y Basora. Para cerrar este capítulo conviene citar las primeras palabras de Saddam Hussein al llegar a Paris: "Encontraremos una solución a nuestros problemas dentro de un diálogo entre amigos".

GENEROS DE PUNTO

Jerpunt

C/ REY SANCHO, 50
(Junto Arch. Luis Salvador)
C/. ARQTO. REYNES, 17
(De S. Fco. a Sta. Eulalia)

UNA AMPLIA Y TENTADORA GAMA DE
NUEVAS PRENDAS VERANIEGAS
PARA SEÑORA, CABALLERO Y NIÑO
JERPUNT
TIENE RESUELTO EL PROBLEMA DE SU TALLA

BONN

LA VISITA DE FIDEL CASTRO A LA REPUBLICA DEMOCRATICA ALEMANA

Ha sido presentada por la prensa del partido comunista como un gran acontecimiento

BONN, 14.— (Del corresponsal de Pyresa, César Santos).— Tal y como era de esperar, la primera visita de Fidel Castro a la República Democrática Alemana ha sido presentada por los medios informativos del partido como un acontecimiento de primera magnitud. Esta visita se dice, consolida la amistad y la colaboración entre el primer país socialista del Hemisferio Occidental y la Alemania Comunista. El recibimiento deparado al mandatario cubano ha sido apoteósico. Dos semanas antes de la llegada de Castro al aeropuerto de Berlín Oriental se abrió la camino en la prensa a la propaganda y no se escatimaron anuncios invitando a la población a comprar fotografías del futuro huesped, así como biografías en los que, como es natural, se destaca su lucha por la implantación de un sistema ejemplar en la Isla del azúcar.

Berlín Oriental es la penúltima etapa del periplo del Primer Ministro cubano por Europa. En Berlín, y luego durante su estancia en Moscú, podrá informar Castro sobre los resultados de sus visitas a los países Estados del bloque, visitas que, dicho sea de paso, no han brindado la ayuda económica que él venía a buscar. Con esos modestos resultados en delante, podría Castro exigir con más insistencia que se le eche una mano en las últimas etapas de su viaje. Después de la Unión Soviética, la República Democrática es el país comunista que más comercio mantiene con Cuba.

INFILTRACION EN IBEROAMERICA

El intercambio comercial entre la RDA y Cuba alcanzó en 1971 seiscientos millones de marcos. Naturalmente, para Alemania Oriental una ampliación del comercio no tiene gran atractivo, ya que lo que Castro puede ofrecer para pagar las importaciones de maquinaria alemana y otros productos manufacturados es azúcar y la República Democrática Alemana figura entre los países europeos con mayor producción de remolacha azucarera.

Las metas de Berlín Oriental en Cuba son, sin embargo, muy distintas a las que podría fijar el interés comercial. Está fuera de toda duda que los comunistas alemanes pretenden hacer de La Habana el trampolín para su labor propagandística en Iberoamérica. Una prueba evidente de estas intenciones se tiene en la imprenta montada por la República Democrática Alemana en la capital cubana. El edificio de esta imprenta ocupa una superficie de más de [illegible] mil metros cuadrados. y [illegible] se imprimen en [illegible] cuatro millones de folletos propagandísticos, tres millones de libros y unos cuantos millones de revistas. Entre las últimas figura una edición en castellano de la publicación prosoviética que se edita anualmente en Praga "Problemas de la paz y del socialismo".

La R. D. A. que hasta ahora no ha conseguido abrir Embajada, dentro del Continente latinoamericano, más que en La Habana y Santiago de Chile, es natural que aproveche la oportunidad de sus buenas relaciones con Cuba, aunque estas le cuesten buenos marcos, para un despliegue de propaganda a gran escala en todos los Estados de América del Sur. En Berlín Oriental no se esperan resultados positivos a corto plazo, pero la República Democrática se lanza a la empresa en el convencimiento de que encontrará un terreno muy bien abonado para la agitación.

ROMA

«Yo soy el que conoce la verdad. Yo soy Cristo...»

AFIRMA EL AUTOR DEL ATENTADO CONTRA «LA PIETA» DE MIGUEL ANGEL

Roma, 14. (Pyresa).— «Sí, estoy loco, ha llegado el momento que conoce la verdad... he dado puñetazos y puntapiés, he profanado el domingo, soy el que yo sea. Cristo no ha de ser de La Piedad es mía y es que destruirla...

No es Miguel Angel, ciertamente que responde a las acciones aparecen en un hospital la cárcel donde se encuentra psiquiatras que han de esgrimir o de simulación criminal, que que fue él mismo quien dijo "gentil", hacer esa estatua mol, "Ese joven sabía que y que la estatua era una y también para el futuro, no se rompiera, y esto es lo que he roto la oreja, y puesto que no tenía compasión de yo tengo derecho a destruir

Mas adelante, el extraño apellido del gran escultor Miguel Arcángel, pues Buonarroti mientras que Buonarroti esto es lo que en efecto Lazio Toth proclama que humanidad al la estatua de

cuando todos creen que yo decir quien soy. Yo soy el me han pegado, me han golpeado por las melenas, el Señor... el hecho de no, para nadie... la estatua yo la he hecho y yo puedo

claro está, sino ese infeliz llamado Toth, y sus afirmaciones a la prensa desde la vista de los médicos una auténtica locura Miguel Angel, Joven puro y un bloque único de mármol, un instrumento espiritual que su significado valía la, puesto que la estatua que he roto el ojo, y puesto que he roto el brazo. Porque pertenece".

explica que el nombre y apellido de Buonarroti, significa «el bien de todos los Angeles; y el final de que sea roto", y la final de su declaración última carta sobre la humanidad restaurada.

RESTAURACION FALLIDA

Por SALVADOR VALLINA

Un aspa blanca divide en cuatro campos la bandera de Burundi. El de arriba y el de abajo son rojos. Los laterales, verdes. En el cruce del aspa, sobre un círculo, también blanco, una espiga de sorgo y un tambor. El sorgo o la zahina, como decimos nosotros, viene a ser el alimento básico del país, pan para el hombre y pienso para el ganado. El tambor o "karinga" simboliza el poder, real en tiempos y ahora a secas, bajo régimen republicano, aunque tal vez ya no se cuelgue en él los despojos viriles de los enemigos, facilitados por el verdugo o el combate, de acuerdo con las pristinas tradiciones.

Pero las tradiciones, en cuanto imperio de los muertos sobre los vivos, perduran hondamente arraigadas en el alma de los pueblos, sobre todo en los de estructura tribal. Por eso los vivos siguen haciendo muertos con entusiasta liberalidad, de modo que generan nueva tradición y enriquecen la antigua. Las mudanzas políticas, por el contrario, incluso las espectaculares y hasta revolucionarias, afectan poco al meollo de los pueblos, y ese poco, en su caso, muy a la larga. Ni digamos si tales mudanzas son más aparentes que verdaderas, más de superficie que profundas, más de fuerza que de grado. Burundi, en este sentido, es el anverso de una moneda, con Ruanda en el reverso. Un todo único de caras opuestas, contradictorias, antagónicas no sólo a causa de viejas rencillas, sino por las distintas situaciones creadas en el franco de la independencia, en la convulsión poscolonial.

La tierra legendaria de los Montes de la Luna, conocida de los antiguos, citada por Ptlomeo, es una tierra generosa en agua, de grandes lagos y de abundantes ríos. Durante siglos, casi tantos como lo que entendemos por Era Cristiana, permaneció olvidada, desconocida para el hombre blanco. Livingston y Stanley, los exploradores de aire romántico que le echaron aventura y literatura al continente negro en busca de las fuentes del Nilo, en las postrimerías del siglo XIX, abrieron de paso el camino para la presencia militar europea en las inmensidades de Africa. Y lo mismo que el Congo fue belga, en principio propiedad personal del rey, Ruanda y Burundi fueron alemanes. De aquel período queda la palabra "schule", escuela, única huella de origen germánico, incorporada a las lenguas nativas. Luego, tras la guerra del catorce, con el reparto, vino el dominio de Bélgica, que así aumentaba en una pequeña parcela colindante sus inmensas posesiones congoleñas.

Nunca un país en doble versión, o dos países en una sola imagen, como se quiera, había aparecido mejor organizado a los ojos de los colonizadores. Ruanda y Burundi se reparten, por mitades casi iguales, un territorio que viene a ser lo que Extremadura y Salamanca juntas. Con unos siete millones de habitantes, esto da la densidad de población más alta de la totalidad africana. Millón y medio de cabezas de ganado vacuno, de enorme cornamenta, con la estampa del buey Apis de los faraones, pastan en las verdes laderas de las montañas, de cumbres casi inaccesibles. El café y el cacahuete, el maíz y el algodón, el té y la patata crecen generosamente en los valles. De los plátanos sacan, además, cerveza abundante. La Arcadia feliz.

Sólo que la organización de un país depende mucho de los puntos de vista. La encontrada por los blancos no estaba mal, cuando menos en orden y, con el orden, en beneficios. Tres razas: la "tutsi", la "hutu" y la "twa". Como el plural se hace, en lenguaje vernáculo, con el prefijo "ba", resulta que las dos naciones soberanas, con sus dos votos en la ONU, están habitadas por los "batutsi", los "bahutu" y los "batwa" El tipo "tutsi" es alto, de labios finos y nariz recta, arrogante y guerrero, al parecer de origen etíope. El tipo "hutu" es de talla media, chato y morrudo, parlachin y agricultor, además de poco sumiso, de ascendencia bantú. El tipo "twa" es pequeño, belicoso, cruel y vago. Así quedaba establecida la sociedad ideal, claro que de los ideales del feudalismo. Los altos de estatura, hacia los dos metros, altos también en dignidad, bienes y poderío. Los de talla media, en la clase media, que para una colectividad rural significa la servidumbre de la gleba. Y los pequeños, casi enanos, la chusma, para los trabajos viles, incluido el asesinato.

Los "batutsi", aristocráticos, no pasan del quince por ciento de la población. Los "bahutu" copan el ochenta. Y los "batwa", el resto, apenas nada. Así iban las cosas, todo muy bien en el mejor de los mundos, cuando poco antes de la independencia las Naciones Unidas promovieron unas elecciones. En Ruanda, acaso porque algo no funcionó como es debido y pese a la tercería belga, ganó la mayoría. En Burundi, quizá porque las cosas estuvieron mejor tramadas, la minoría obtuvo la mayoría. Ruanda proclamó la república. Burundi siguió siendo monárquica. Esto quiere decir que los "batutsi" ruandeses fueron perseguidos, que hubo luchas y matanzas y que muchos de ellos, unos cien mil, se refugiaron en las naciones vecinas. Los "bahutu" burundeses también tuvieron que elegir entre más sometimiento o el exilio.

Hace seis años que hijo del "mwami" Mwambusta IV destronó a su padre y comenzó a reinar con el nombre de Ntari V. Lo del trono, en este caso, es más bien un eufemismo. En realidad lo que hizo fue apoderarse del tambor, "karinga", como instrumento de poder. Pero incluso entre los "batutsi" hay problemas, discrepancias de tribu, de familia. También el "mwami" Ntari fue depuesto y proclamada la república. Pero sus atributos viriles no sufrieron quebranto y se le mantuvo confinado en sus posesiones de Kitega, la antigua capital. Hace poco más de un mes, según las noticias, que el último rey de Burundi ha muerto, a consecuencia de una intentona de restauración.

Aquí no ha pasado nada. Y, sin embargo, de vez en cuando se filtran informaciones sobre la huída de millares de "bahutu" a Tanganika, al Congo, a Ruanda. Según las agencias, un viajero asturiano, procedente de Burundi, habla de centenares de muertos por los caminos, de escuelas donde los alumnos son pasados a cuchillo, de camiones repletos de personas para ser asesinadas. La aristocracia "tutsi" ha reñido sobre si monarquía o república, y la riña se cobra en sangre de la masa, del pueblo "hutu". Las Naciones Unidas, como se sabe, relan en el mundo por el respeto a los derechos humanos. Una muerte en ciertos lugares retumba por el universo todo. Una matanza en otros sitios ni se escucha, por mucho que suene el tambor.

(PYRESA)

BRUSELAS

La supervivencia de la humanidad

AL PESIMISMO DE MANSHOLT, OPONE BARRE NUEVAS TEORIAS

BRUSELAS, 14. (Del corresponsal de Pyresa, IGNACIO MARIA SANUY). — Sicco Mansholt, Presidente de la Comisión Europea, había dirigido una carta a su predecer, Franco María Malfatti, inspirado estrechamente en el informe del llamado Club de Roma.

La carta de Mansholt, ha suscitado ya unas primeras reflexiones del Profesor Raymond Barre, Vicepresidente de la Comisión de la CEE y, por definición, experto en economía. Mansholt, con un pesimismo que parece heredado de la reforma y con un tono catastrofal y milenarista, se sitúa con estridentes trompetas en el mismo umbral del apocalipsis. Raymond Barre analiza las futuras amenazas de la sociedad diciendo que si es difícil negar la gravedad de la amenaza de la polución conviene también desconfiar de determinadas extrapolaciones que resultan demasiado sumarias. Las amenazas que alarman a Mansholt y que el Club de Europa enumera son la progresión acelerada de la polución, el agotamiento de los recursos naturales y la superpoblación.

EL OPTIMISMO DE BARRE

Barre precisa que, según estimaciones americanas, un esfuerzo adecuado para reducir sensiblemente el nivel de polución representaría en total algo menos del dos por ciento del producto nacional bruto. Siendo así, prosigue, no es inconcebible que, si en el porvenir, del cinco al diez por ciento del crecimiento del producto nacional bruto es destinado a este fin, no solo se logrará detener el proceso de degradación del medio ambiente sino una mejora significativa del mismo. El Vicepresidente de la Comisión señala que el riesgo de agotamiento de materias naturales debe estudiarse igualmente desde perspectivas menos alarmistas. En cuanto a los recursos alimenticios, la evolución tecnológica reciente —revolución verde— y sus prolongamientos, como los cultivos de algas, permiten considerar un ritmo de crecimiento superior al aumento demográfico total del mundo. En cuanto a los minerales, existen sin duda límites, pero su previsión es difícil y nadie sabe en particular lo que podrá sacarse de la explotación mineral de los océanos.

También cabe un optimismo razonable en cuanto a las primeras materias energéticas fósiles (carbón y petróleo), cuyo censo permitirá satisfacer durante cuarenta años las necesidades de diez mil millones de hombres con un nivel de consumo doble del de los Estados Unidos, donde el consumo es siete veces superior a la media mundial. La puesta a punto de reactores rápidos, con las materias primas que hoy se conocen, permitirá satisfacer las mismas necesidades energéticas durante un millón de años.

En cuanto al espectro de la superpoblación, Barre dice que la cuestión no es nueva y que constituye una constante en la historia del pensamiento económico. Pero es una amenaza que debe pensarse en términos relativos.

Plus Girl

PRET A PORTER SEÑORAS
SOLO TALLAS 46 a 56
LOS NUEVOS MODELOS
INCLUYEN TODO PARA
LA PLAYA Y LAS FIESTAS
Calle Tous y Maroto, 26
Galerías VERI (cerca Correos)

M.C.D. 2022

PIDEN SEAN ELEVADAS LAS PENSIONES DE LOS BRITANICOS RESIDENTES EN ESPAÑA

Londres, 14. (Pyresa). — Robert Mccrindle, diputado conservador, presentará al Parlamento un proyecto de ley para que sean elevadas las pensiones de los jubilados británicos residentes en España. Tales pensiones no llegan en la actualidad, en la mayoría de los casos, a 5 libras semanales.

Si los jubilados hubiesen permanecido en Gran Bretaña o viviesen en otros países sus pensiones serían hoy de e[illegible] 10 libras, cantidad que será [illegible] da el próximo mes de Octubre.

Para apoyar su petición, el señor Mccrindle expuso el caso de la señora Helene Gould, que vive en España por razones de salud. La señora Gould, residente en Canarias, declaró recientemente que «si no hubiese sido por la amabilidad de los españoles, se habrían visto obligada a volver a Gran Bretaña», su pensión era hasta muy recientemente, de 4 libras semanales (unas 680 pesetas).

CRONICA DE LONDRES

(Viene de páginas centrales)

durante la visita de éste a Pekín, Mao no ha vuelto a ser visto en ningún acto oficial. Entonces, a juicio del mismo Presidente norteamericano, su anfitrión gozaba de buen aspecto a pesar de sus 78 años de edad.

Lo que parece cierto es que estos días quien preside la reunión del Comité Central del Partido comunista chino es Chou En Lai, en lugar de Mao, como le correspondería por su jerarquía. La conferencia de líderes del comunismo de Pekín se celebra al completo. Todos los santones del pensamiento de Marx han sido recogidos en los más alejados puntos de la geografía china por aviones del ejército y trasladados a Pekín en un despliegue masivo.

"ALGO IMPORTANTE ESTA SUCEDIENDO"

La reunión del Comité Central ha hecho suponer a los comunistas de Hong-Kong que pronto podría ser dado a conocer al mundo algo importante. Según el "Daily Express", los pro-chinos que viven en la colonia británica aseguran que todo hace suponer que "algo importante está sucediendo en la República Popular. Nosotros creemos que la muerte de Mao puede estar próxima y que el Comité Central del partido se ha reunido para decidir quien debe ocupar su puesto".

La información que acabo de recoger ha sido recibida en Londres sin grandes comentarios, sin duda debido a los rumores que sobre la salud del Presidente chino circularon el verano pasado, unidos a la caída en desgracia que se decía había sufrido su heredero Lin Piao. El tiempo confirmaría poco después que algo le ocurrió al Príncipe heredero del comunismo chino. ¿Por qué, entonces, no dar alguna posibilidad de certeza a las sospechas que circulan por Hong-Kong?

El Shah de Persia, insultado, mientras dirigía la palabra a la Asamblea de la OIT

LOS DELEGADOS ARABES ABANDONARON LA SALA

Ginebra, 14. (Efe-Upi). — Una mujer le dirigió insultos al Shah de Persia en el palacio de las Naciones Unidas y los delegados árabes abandonaron la sala de conferncias cuando el Jefe del Estado iraní dirigió la palabra a la Asamblea anual de la "OIT" (Organización Internacional del Trabajo).

La presencia del Shah en el Palacio de las Naciones, sede de las Naciones Unidas, se hallaba sujeta a las mayores medidas de seguridad vistas en el edificio.

La mujer que insultó al Shah se hallaba prácticamente al lado de éste cuando penetró en la sala de la Asamblea. Fue retirada de la sala por agentes de seguridad. Luego, al iniciar el Jefe del Estado iraní su alocución, los delegados árabes abandonaron la sala.

En su discurso, el Shah señaló que los países en vías de desarrollo debían combinar sus esfuerzos" en su justa demanda de una mayor distribución de la riqueza. "Una gran parte de los disturbios mundiales —dijo— es consecuencia de la incompatibilidad entre las situaciones relativas de los países desarrollados y los menos desarrollados. Los movimientos nacionales de una tercera parte del mundo no son políticos, sino que están dirigidos contra la explotación".

El Ayuntamiento de Cuellar con sólo cinco Concejales

CESARON EL ALCALDE Y DOS EDILES. OTROS, CAMBIARON DE RESIDENCIA

SEGOVIA, 14. (Pyresa). — Los Tenientes de Alcalde Primero y Segundo de la Corporación municipal de la villa de Cuellar, don José Luis Quintanilla y don Victoriano Maganto, han presentado su dimisión por solidaridad con el Alcalde, don Francisco José Alonso Lozano, cuyo cese se produjo el pasado día 12 del actual. Estas son las únicas dimisiones que por el momento se han producido en dicha corporación municipal, que debido a ello y al cambio de residencia de otros dos Concejales, ha quedado formada solamente por cinco ediles.

Asimismo, la Junta Directiva de la Asociación de Cabezas de Familia ha puesto su cargo a disposición del Delegado Provincial de la Familia, por solidaridad con el Alcalde.

Hasta la toma de posesión del nuevo Presidente de la corporación municipal, don Rafael de las Heras, ha sido designado alcalde accidental don Manuel Quevedo.

EL HIMNO A LA ONU DE CASALS

SERA ESTRENADO EL SABADO EN VENDRELL

TARRAGONA, 14. (Pyresa).— El himno a las Naciones Unidas, compuesto por Pablo Casals, será estrenado oficialmente en Europa el próximo sábado, en el transcurso de un extraordinario concierto que se celebrará en la villa de Vendrell, lugar de nacimiento del insigne músico. Este concierto se organiza con motivo del noventa y cinco aniversario del nacimiento de Pablo Casals, e intervendrán en él la orquesta "Ciudad de Barcelona" y el Orfeón Catalán, que interpretará el citado himno.

AUMENTARON LAS RESERVAS EXTERIORES EN MAYO

547,5 MILLONES DE DOLARES EN LO QUE VA DE AÑO

MADRID, 14. (Pyresa). — Las reservas exteriores españolas experimentaron un aumento de 136,4 millones de dólares durante el pasado mes de mayo, con lo que alcanzaron el nivel de 3.781 millones de dólares. El aumento habido en igual mes del pasado año se cifró en 109,7 millones de dólares.

En el conjunto de los cinco primeros meses del año, el aumento de reservas se cifra en 547,5 millones de dólares, frente a 434,3 millones de dólares en igual período de 1971. Ambas cifras incluyen una asignación de derechos especiales de giro 41,8 y 42,3 millones de dólares respectivamente.

EN VISITA PRIVADA

EL GENERAL MOBUTU Y SEÑORA, LLEGARAN HOY A MADRID

SE ENTREVISTARA CON FRANCO Y EL PRINCIPE Y SUS RESPECTIVAS ESPOSAS

MADRID, 14. (Pyresa).— A primera hora de la tarde de mañana está prevista la llegada a Madrid, procedente de Rabat, del Presidente de la República de Zaire, señor Mobutu Sese Seko.

La esposa del Presidente africano tiene anunciada su llegada por la mañana, procedente de Bruselas.

El Presidente Mobutu que llegará mañana a Madrid se entrevistará con el Jefe del Estado y el Príncipe de España. La esposa del Presidente de Zaire visitará a doña Carmen Polo de Franco y a la Princesa doña Sofía.

A pesar de su carácter privado de la visita del General Mobutu, durante su estancia en nuestro país desarrollará actividades que le permitirán conocer de cerca algunas realizaciones españolas.

50 MILLONES EN MARTES Y 13

UN CANARIO SE LLEVA TODO EL «GORDO» DEL ULTIMO SORTEO

AYER CONTINUABA EN SU TRABAJO, PARA DISIMULAR

Las Palmas de Gran Canaria, 14. (Pyresa). — Ya apareció en Las Palmas de Gran Canaria el verdadero afortunado ganador del último gordo de la Lotería Nacional, que cobrará unos 50 millones de pesetas del sorteo celebrado ayer, martes y 13. No ha sido, como se afirmó durante todo el primer día, don Francisco Martel Sosa. Esta tarde se ha descubierto la verdadera identidad del nuevo y flamante multimillonario, a pesar de sus esfuerzos por ocultarse. La pericia de los "cazadores" de fondos bancarios y los periodistas ha conseguido averiguar que se trata de don Pablo González García, que hoy continuaba trabajando como si tal cosa; hasta que fue descubierto, por lo que se marchó de la fábrica de material para la construcción que posee.

Se sabe, no obstante, que ayer, día del sorteo, cuando todo el mundo hacía especulaciones y se sucedían los bulos en torno a la identidad del nuevo multimillonario, el señor González permaneció todo el día en su oficina.

El afortunado señor, aunque emocionado, está nervioso y sólo pide que le dejen vivir tranquilo. Según ha manifestado, todavía no ha tenido tiempo de pensar lo que hará en el futuro.

BODA DEL PRIMER NIETO DEL EMPERADOR

TOKIO. -- El primer nieto del Emperador, Nobuhiko Higashikuni y Yoshiko Shimada, cuarta de las hijas de un agente de Inmobiliarias local, que acaban de contraer matrimonio, cortan la tarta de bodas en el Club Mitsyi de Tokio. -- (Telefoto CIFRA GRAFICA-UPI).

PARA SC LISTA DE BODA....

ESTAMOS MEJOR PREPARADOS

MAS DE 5.000 m² DE EXPOSICION A SU SERVICIO, EN LA RED DE ESTABLECIMIENTOS DE:

comercial ANTONIO BUADES FERRER, S.A.

PALMA — Av. A. ROSSELLO, 84 - TEL. 227443
Av. JAIME III - P. PIO XII - TEL. 221427

MANACOR — Pza. JOSE ANTONIO 12 - Tel. 17

En un sólo examen Vd. puede conseguir un título importante

OBTENGA EL TITULO DE GRADUADO ESCOLAR EN SEPTIEMBRE APROVECHANDO LAS VACACIONES.

Puede presentarse toda persona mayor de 14 años sin límite de edad, y sin ningún requisito de estudios previos.

ESTE TITULO ES PARA TODOS LOS EFECTOS EQUIVALENTE AL DE BACHILLER ELEMENTAL.

ULTIMA OPORTUNIDAD. NO PIERDE NADA CON INTENTARLO.
Preparación completa por correspondencia.

Hasta el lugar que veranee llegarán las explicaciones de nuestros licenciados; podrá consultar sus dudas y preparará las tres pruebas exigidas. Pondremos en sus manos la preparación más eficaz sin tener que adquirir ningún libro ni material auxiliar.

Pida urgentemente información gratuita y sin compromiso a

CENTRO DE ESTUDIOS ACADEMICOS

ALCALÁ, 20 - Apdo. 4.104 - MADRID (14)
Autorizado por el Ministerio de Educación y Ciencia.
Miembro del E.H.S.C. (Consejo Europeo de Enseñanza por Correspondencia).

M.C.D. 2022

EMPIEZA A PERFILARSE LO QUE SERA EL PLAN DE ACCION DE LA CONFERENCIA MUNDIAL DEL MEDIO AMBIENTE

SERA CREADA UNA RED MUNDIAL DE OBSERVACION DE UN MINIMO DE CIENTO DIEZ ESTACIONES DE OBSERVACION

LA VIGILANCIA SE EXTENDERA AL ESTADO DEL MAR

ESTOCOLMO, 14. (Pyresa). — La conferencia mundial del medio ambiente empieza a perfilar lo que constituirá un plan de acción destinado a contrarrestar los efectos de la polución y deterioro ambiental. Entre los puntos de mayor relieve está que la conferencia ha propuesto la creación de una red mundial, compuesta por un mínimo de 110 estaciones, para vigilar los efectos de los agentes contaminadores en la atmósfera. Asimismo, se establece un registro internacional sobre los efectos ecológicos de los productos químicos artificiales, proponiéndose el estudio de un número de elementos radioctavos liberados en la biosfera. En lo que concierne a la polución marina, la conferencia recomienda que la próxima reunión, que se celebrará en Londres, sobre este concreto tema máxime el proyecto de convención sobre vertido de residuos en el mar. De momento, y a falta de dicha convención, se invita a todos los Gobiernos a eliminar toda contaminación deliberada producida por navíos desde esta fecha hasta 1975.

DEDUCCION DEL VOLUMEN DE VERTIDO DE SUSTANCIAS TOXICAS

Por otra parte, la Conferencia ha recomendado que los países reduzcan al mínimo el volumen vertido de substancias tóxicas, especialmente aquellas de carácter persistente, metales pesados y compuestos orgánicos clorados —DDT y otros insecticidas— salvo cuando la utilización de dichas sustancias sea absolutamente necesaria. Los Gobiernos deberán concertar actitudes cara a la consecución de programas anti-polución de alcance internacional. Las variaciones climatológicas producidas por agentes polutivos serán objeto de contínuas consultas. Todos los Gobiernos deberán apoyar los programas internacionales a fin de resumir y compendiar los conocimientos existentes sobre los agentes polutivos y ayudarán, a los países pobres a participar en el conjunto de la información. Los efectos de estos agentes serán estudiados, especialmente en lo que se refiere a su repercusión en la flora y la fauna. Las instituciones de la ONU deberán preparar un sistema destinado a limitar la contaminación en el aire y el agua.

PROGRAMA DE LA UNESCO PARA 1973-1974

PARIS, 14. (Pyresa). — El Consejo Ejecutivo de la Unesco ha estudiado el programa de la organización para los años 1973-1974 en el sector de las Ciencias Exactas y naturales a la luz de los resultados de la Conferencia de Estocolmo sobre el medio ambiente y de la preocupación suscitada en el mundo por las tendencias modernas de la investigación científica.

El señor Adriano Buzaztti-Traverson Subdirector General de la Unesco para el Departamento de Ciencias Exactas y Naturales dijo que la ciencia en los últimos 25 años se había desarrollado en forma rapidísima, a pesar de las dificultades creadas por la última guerra mundial en los países europeos.

«La ciencia ha crecido a un ritmo superior a las demás actividades humanas, pero en este momento se plantea un grave problema, ya que la mayoría de las naciones —los países en vías de desarrollo— no han podido participar efectivamente en el desarrollo de las ciencias y acaban de darse cuenta del poderío de la ciencia y de la tecnología para el desarrollo».

La labor de la UNESCO en 1973-1974 será limitada por la escasez de los recursos, pero sobre todo la organización tratará de extender la Cooperación Internacional e Intergubernamental en la formación de científicos, en la creación de un sistema mundial de información científica y técnica (Unisist), en el programa del hombre y la biosfera, en un programa de correlación geológica, en las actividades de la Comisión Oceanográfica Intergubernamental y en el decenio hidrológico internacional.

En estos programas de tipo internacional, la cooperación de España y de los países hispanoamericanos ha sido muy importante y el señor Buzzati-Traverso anunció que será forzoso ampliar los medios de la Oficina de Ciencias de la Unesco para Hispanoamérica, con sede en Montevideo, para que pueda jugar un papel importante en la cooperación entre los centros y los especialistas de la región y contribuir al progreso de las ciencias.

A continuación, el Director General de la Unesco, señor René Maheu, presentó un balance de la labor de la Unesco en las esferas de la hidrología, el Programa del Hombre y la Biosfera y de la Comisión Oceanográfica Intergubernamental, señalando que a consecuencia de los tratados de la conferencia de las Naciones Unidas sobre el hombre y el medio ambiente, tales programas, en los que han participado plenamente los países de Hispanoamérica y España, serán ampliados para realizar actividades operacionales en colaboración con la Organización Meteorológica Mundial y otras instituciones.

INDIRA GANDHI DIRIGE UN LLAMAMIENTO

ESTOCOLMO, 14. (Efe).— Indira Gandhi, Primer Ministro de la India, ha hecho hoy un llamamiento a los 114 países que participan en la Conferencia de las Naciones Unidas, sobre el Medio Ambiente, para que se unan con el fin de solucionar el problema que el mundo tiene planteado en este campo.

Propuso, además, que todos los especialistas en este terreno intercambien y hagan públicas las conclusiones a que lleguen, prescindiendo por completo de los derechos de autor.

Dijo, que deberían ser prohibidas todas las patentes de maquinaria y productos destinados a combatir la contaminación. "Sería irónico que la lucha contra la contaminación fuera convertida en otro negocio, que beneficiara a unas pocas compañías, corporaciones o naciones, a costa de la mayoría".

Tras señalar que el tercer mundo no debe sufrir en el proceso de protección del medio, subrayó que no existe conflicto entre el desarrollo y el medio ambiente, sino entre el desarrollo y la explotación de la Tierra.

"Los países pobres no deben ser convertidos en piezas de museo en nombre del medio ambiente", dijo.

"Uno no puede ser verdaderamente humano y civilizado a menos que mire no sólo a sus hermanos, sino a toda la creación con los ojos de la amistad" y, sin embargo, añadió Indira Gandhi, "muchos de los países avanzados de hoy han conseguido su presente afluencia mediante el dominio de otras razas y países, la explotación de sus propios pueblos y recursos naturales".

Terminó diciendo que el hombre debe aprender que sólo puede tomar de la tierra y la atmósfera una cantidad equivalente a la que va a devolver.

PIDEN VEDA EN LA «CAZA DEL HOMBRE»

ESTOCOLMO, 14 .(Efe). — Cerca de medio millar de jóvenes se manifestaron hoy, por las calles del centro de Estocolmo, pidiendo que fuera impuesta «una veda de diez años en la caza del hombre».

Un portavoz de la organización «Familia internacional», organizadora de la manifestación, explicó que la Conferencia Mundial sobre el Medio Ambiente había aprobado una recomendación pidiendo una veda de 10 años en la caza de la ballena. «Pedimos los mismos derechos para todos los seres humanos», dijo el portavoz.

Los jóvenes se concentraron en un céntrico parque, para escuchar un concierto de música sobre la naturaleza y diversos discursos, bajo el lema: «La Tierra no pertenece a las personas; las personas pertenecen a la Tierra».

PIOLETS
EN:
"DEPORTES PALMA"
PASAJE PAPA JUAN XXIII
CENTRO COMERCIAL LOS GERANIOS - PALMA DE MALLORCA

OCDE

Extraordinario aumento de los créditos a la exportación

LOS PROBLEMAS QUE PLANTEA ESTA EVOLUCION ESTAN SIENDO EXAMINADOS EN LA O.C.D.E.

París, 14. (Pyresa). — Los créditos a la exportación que se benefician de una ayuda oficial, desempeñan un papel cada vez más importante en la competencia sobre los mercados de exportación, especialmnte por lo que e refiere a los bienes de equipo. En el curso de los últimos diez años, la duración ha sido progresivamente ampliada. Así, los créditos a la exportación con una duración garantizada superior a los cinco años han pasado de 78 millones de dólares ,en 1960 a mil millones y medio de dólares, en 1965, y a casi cinco mil millones y medio en 1970. Los problemas que plantea esta evolución en los intercambios internacionales están siendo examinados en la O.C.D.E. por el grupo de créditos y garantías de créditos a la exportación, del que forman parte veinte países, entre ellos España.

Los trabajos efectuados por dicho grupo sobre la posibilidad de ordenar las condiciones de competencia en materia de créditos a la exportación, han hecho que el Consejo de la O.C.D.E. adopte dos decisiones relativas a la creación de un sistema de intercambio de informaciones y al establecimiento de un procedimiento de consulta previa. Esas decisiones se orientan hacia los créditos a la exportación de una duración superior a los cinco años y que se benefician de una ayuda oficial. Ambas decisiones entrarán en vigor a partir del próximo primero de julio y su funcionamiento será objeto de un examen al término de un período experimental de un año.

Todos los países representados en el grupo citado de la O.C.D.E. participan en el sistema de intercambio de informaciones. Por lo que se refiere al procedimiento de consulta previa, solo participarán dieciséis países, entre ellos, España. Esta consulta previa solo se aplicará a los créditos con destino a países industrializados y consiste, esencialmente, en la obligación, por cada país participante, de notificar a los otros, tan pronto como proyecte garantizar un crédito comercial superiar a los cinco años, las condiciones proyectadas, y el no adoptar una decisión definitiva antes de haber observado un plazo determinado capaz de permitir a los otros países formular sus observaciones.

IX HORREO DE ORO PARA FERNANDEZ MIRANDA

EN PREMIO A SU CONTINUADA AYUDA EN FAVOR DE ASTURIAS

MADRID, 14. (Pyresa) El pleno de la Cámara de Comercio, Industria y Navegación de Gijón ha acordado conceder el IX Hórreo de oro a don Torcuato Fernánder Miranda, Ministro Secretario General del Movimiento, en premio a su desvelo, interés y contínua ayuda para la solución de los problemas de todo orden que se presentan en Asturias, y muy particularmente en Gijón.

La propuesta de concesión ha sido aprobada por unanimidad por el pleno de la Cámara gijonesa. Anteriormente habían sido concedidos estos galardones a los Ministros don Alberto Ullastres, don Gregorio López Bravo, don Federico Silva Muñoz y don Laureano López Rodó, así como a varios empresarios asturianos.

¡AGRICULTOR!
BAYER
Bayer Hispania Comercial, S. A.
Departamento Fitosanitario
BARCELONA MADRID

Tiene el honor de invitar a Vd.
A LA PROYECCION DE PELICULAS SOBRE TEMAS AGRARIOS

Además de la proyección de las películas el Ingeniero Técnico de Bayer Hispania Comercial, S. A. Sr. D. Manuel Belly, ofrecerá una interesante charla sobre los problemas y tratamientos necesarios de los frutales. También presentará la serie «USTINEX» herbicida total para combatir las malas hierbas en los frutales.

Tendrá lugar en el Salón de Actos del Colegio de San Francisco de Palma, mañana viernes, día 16 de junio, a las 9½ de la noche.

BAYER
COMERCIAL AGROQUIMICA BALEAR
Distribuidor Provincial de los Productos Fitosanitarios Bayer
Importados por Bayer Hispania Comercial, S. A. Barcelona
Oficinas: Mayor, 15 - Almacén: Rosario, 46 - A - LA PUEBLA (Mallorca)

MANTELERIAS BIAN
SABANAS BIAN
COLCHAS BIAN
TOALLAS BIAN
EQUIPOS COMPLETOS PARA NOVIOS
BIAN
VISTA SU HOGAR en
BIAN
PLAZA OLIVAR
Edificio OLIVAR

M.C.D. 2022

NUEVA DELHI

UN AVION COMERCIAL JAPONES SE HA ESTRELLADO ENVUELTO EN LLAMAS

Nueva Delhi. — Un avión comercial japonés se ha estrellado hoy en las afueras de Nueva Delhi. El aparto cayó envuelto en llamas cerca de Badarpur y equipos de socorro acudieron rápidamente al lugar del accidente. De momento se desconoce si hubo víctimas. El avión efectuaba un vuelo regular Tokio-Bangkok.

Santiago de Chile. — Un avión de carga de la línea comercial chilena "Alfa" capotó anoche al oste de esta capital muriendo sus tres ocupantes.

— ◆ —

París. — Dos personas han muerto al estrellarse el avión en que viajaban, en la localidad de Bazoche sur Guyonne. Las víctimas fueron identificadas como Patrick Jak y Albert Deck, ambos de 26 años.

Londres. — Tres personas resultaron muertas en el interior de un vehículo que se incendió después de chocar contra un camión en la localidad de Poulton le Fylde. Otra persona resultó herida en el accidente.

— ◆ —

Porto Alegre (Brasil). — A nueve se eleva ya el número de muertos que se han registrado en los últimos once días a consecuencia de las intermitentes lluvias en diversas localidades del alto Uruguay. Más de 1.500 personas han quedado sin hogar mientras que centenares de alimañas arrastradas por las aguas invaden la zona urbana de Itaqui, que ha sido declarada zona de catástrofe.

Bucaramanga Colombia). — Un agente de la policía y un civil fueron asesinados esta madrugada cuando un grupo de delincuentes asaltó un autobús de viajeros en el sito de Uriti. Después de matar al policía y al civil los delincuentes se apoderaron de los objetos personales de los viajeros dándose a la fuga.

Otro agente de policía y dos personas civiles resultaron heridos en el tiroteo.

— ◆ —

Tailfinger (Alemania Occidental). — El padre de un muchacho de trece años de edad, advirtió a su hijo, antes de marcharse al trabajo, que habría problemas si no se cortaba sus largos cabellos que ya le llegaban hasta los hombros, para la hora en que regresara, por la tarde. El muchacho se fue a su habitación y se ahorcó después de que su madre le obligara a cortarse el pelo.

— ◆ —

Dacca. — Veintiseis personas muertas y otras ochenta heridas resultaron anoche en choques entre la policía y partidarios de la Liga Awami, en Julna. Informaciones no confirmadas señalan que el balance de muertos se eleva a unas doscientas personas.

En U.S.A. se prohibe el uso del DDT por ser peligroso

WASHINGTON, 14. (Efe). El Gobierno de Estados Unidos prohibe hoy el uso del insecticida "DDT" en todo el territorio nacional, por ser peligroso para el hombre y el medio ambiente.

La decisión, que entrará automáticamente en vigor, a partir del primero de enero de 1973, fue anunciada hoy por la agencia norteamericana para la protección del medio ambiente.

Los Estados Unidos, sin embargo, podrán seguir exportando cantidades ilimitadas de "DDT" a los países afectados por la malaria u otras enfermedades contagiosas que pueden ser eliminadas con ayuda del insecticida.

Los agricultores norteamericanos podrán hacer uso del "DDT", solamente para proteger las cosechas de boniatos, pimientos verdes y cebollas, una vez almacenadas, ya que esto representa menos del uno por ciento del total del insecticida usado en Estados Unidos y que se calcula en más de 7 millones de kilos anuales.

El Director de la agencia dijo que la evidencia probada por los científicos ha demostrado que los efectos del "DDT" son incontrolables en el medio ambiente acuático y terrestre y que, en último término, el uso del "DDT" hubiera sido también un grave peligro para la salud humana.

LA DUQUESA DE WINDSOR, HEREDERA UNIVERSAL DE SU ESPOSO «SIN RESERVAS NI RESTRICCIONES DE NINGUNA CLASE»

PARIS, 14. (Efe). — La Duquesa de Windsor ha sido instituida como única heredera de su esposo "sin reserva ni restricción de ninguna clase", según reveló hoy la ejecutora testamentaria del recientemente fallecido Duque de Windsor, Suzane Blum.

El testamento, cuyas precisiones han sido dadas a conocer hoy, fue protocolizado en su día por un notario y firmado ante testigos.

Las únicas propiedades inmobiliarias que conservaba el Duque en el momento de su fallecimiento eran unos terrenos en Marbella (España), los cuales, según recientes informaciones periodísticas han sido vendidos, y una casa de campo en Gif-Sur-Yvette (Francia). El resto de la fortuna del Duque de Windsor estaba formada esencialmente por valores mobiliarios.

La casa en la que habitaban los Duques, en el Parque de Bolonia, de París, era propiedad de la municipalidad parisiense, y la Duquesa viuda la continuará ocupando.

DESMIENTEN VENTA TERRENOS DE MARBELLA

LONDRES, 14. (Efe). — La supuesta venta de los terrenos que la Duquesa viuda de Windsor posee en la zona «Los Monteros», de Marbella, en la Costa del Sol española, ha sido desmentida hoy, en Londres, por el abogado español Rafael Valls, que participa en la testamentaria del fallecido Duque de Windsor.

En unas declaraciones a la agencia «Efe», Rafael Valls, que es también Asesor Jurídico de la Embajada de España en Londres, ha afirmado que la información de la venta de dichos terrenos a un inversor español, a través de los agentes londinenses de la propiedad inmobiliaria «Knight, Frank and Kutley», es inexacta y dichos terrenos continúan sin vender, sujetos al actual proceso testamentario.

La noticia apareció en la prensa londinense el pasado día 12, añadiendo que los terrenos habían sido vendidos por 82.000 libras esterlinas.

FALTA DE SU DOMICILIO DESDE HACE TRES AÑOS

Desde hace 3 años en que desapareció del domicilio paterno, los familiares carecen de noticias de Antonio Cano Navero, de 20 años de edad, natural de Jaén.

Ayer recibimos la visita del padre de Antonio, rogándonos que interesemos a nuestros lectores en el posible encuentro de su hijo, al que supone todavía en Mallorca, facilitándonos una fotografía del joven para mejor identificación.

Si alguna persona puede facilitar alguna noticia sobre el actual paradero o acerca de cualquier contacto o relación que haya tenido con Antonio en el transcurso de estos tres últimos años, le rogamos se sirva facilitarla al cabeza de familia, don Manuel Cano Viana, con domicilio en la calle Pataleo, núm. 9, de El Arenal.

LA REDADA EN EL «BARRIO» RESULTO EN EXTREMO EFICAZ

Más de 400 personas pasaron por el estrecho tamiz policiaco

Dio estupendos resultados la redada llevada a cabo anteanoche en el "barrio" por Inspectores de la Brigada de Investigación Criminal del Cuerpo General de Policía y la Policía Armada, servicio en el que colaboró desviando y controlando la circulación rodada la Sección Nocturna de la Policía Municipal. Más de cuatrocientas personas fueron reunidas en el punto clave de la operación y luego trasladadas en distintos vehículos a la Comisaría, para proceder a su identificación y cotejo con los ficheros policiales. Aquellos que nada tenían pendientes con la Justicia y pudieron acreditarse debidamente, quedaron en seguida en libertad, siendo estos los más. Otro cantar sería para quienes resultaban estar reclamados, bien por Juzgados de la península y llegados a Mallorca poniendo el mar por en medio; bien por Juzgados locales y que incumplieron su deber de presentación en el momento que les fuera señalado. No faltaron, tampoco, los delincuentes habituales cuyas actividades comenzaron a indagarse y seguirán investigando los Inspectores de la BIC en los siguientes días. Asimismo quedaron para responder a nuevas preguntas e indagatorias otro número de individuos de quienes no se tenían antecedentes pero que no pudieron justificar sus medios de vida y, sin embargo, quedar demostrado que no les faltaba en el bolsillo un par de billetes.

Hasta el amanecer se prolongó la tarea de esas indagaciones preliminares llevadas a cabo en el Departamento de la BIC, a culminar en las siguientes horas con la presentación de los que quedaron detenidos, a disposición de la autoridad competente, entre ellos un extranjero para quien se propone la extradición.

Toda la operación se llevó a cabo sin que se registrara el menor incidente. Un éxito total y una aprobación general del público palmesano, a tenor de los favorables comentarios que recogimos a lo largo del día de ayer en las cuatro esquinas de la ciudad. La medida, opinamos nosotros, tendría que ser repetida con frecuencia, porque no hay duda de que no es todo trigo lo mucho que nos llega en el transcurso del año.

LA GUERRA EN VIETNAM

La aviación USA atacó ayer puentes, barcos de transporte y depósitos de municiones

SAIGON, 14. (Efe-Reuter).— La aviación norteamericana atacó ayer puente, barcos de transporte de mercancías y depósitos de municiones en Vietnam del Norte, prosiguiendo sus bombardeos para desbaratar la ofensiva comunista contra Vietnam del Sur, informa hoy un portavoz militar.

Los reactores de la fuerza aérea y de la marina, así como los bombarderos B-52, efectuaron 340 misiones en el sexagésimo octavo día de su contraofensiva. El fruto de estos bombardeos fue la destrucción de diez puentes, de ocho barcos de transporte de mercancías y de tres complejos de almacenes.

En la línea férrea que conduce a China fueron destruídos al noroeste de Hanoi cuatro puentes, por bombas teledirigidas.

Los bombardeos de Vietnam del Norte por parte de los B-52 han sido más intensos durante los últimos seis días, en los que se han venido efectuando seis o siete misiones diarias.

Los incidentes, iniciados por los comunistas, registrados durante las 24 horas anteriores a esta madrugada en los frentes de tierra han sido 110, lo que indica un incremento de la actividad norvietnamita en relación con la semana pasada, según el alto mando de Saigón.

NO, A LA CONFERENCIA DEL VIETNAM

PARIS, 14. (Efe). — Las delegaciones de los Estados Unidos y del Vietnam del Sur (Saigón) en la conferencia de París sobre la paz en Vietnam han rechazado la demanda de Hanoi (Vietnam del Norte) de celebrar sesión de la conferencia mañana, jueves 15 de junio.

LOS TOROS

«FRASCUELO», COGIDO DE GRAVEDAD EN SEGOVIA

BANDERRILLERO HERIDO POR UN ESTOQUE, EN IBIZA

NAVAS DE ORO (Segovia), 14. (Cifra). — Carlos Escolar «Frascuelo» resultó herido de pronóstico grave al ser alcanzado por el novillo lidiado en segundo lugar en el primer festejo taurino de las ferias, celebrado hoy. Despachó al bicho de media estocada Jorge Herrera. Silencio.

Jorge Herrera, de Colombia, en su primero, cinco pinchazos y siete intentos de descabello. Silencio en el cuarto de la tarde varios pinchazos y estocada, Silencio. En el sexto, estocada y pinchazo. Silencio.

Alfredo Herrero en su primero, dos pinchazos y media estocada. Ovoción, una oreja y vuelta al ruedo. En el segundo, estocada, pinchazo y entera, descabellando al segundo intento. Ovación, dos orejas y vuelta al ruedo.

Parte facultativo: Carlos Escolar «Frascuelo» fue alcanzado por el novillo inflingiéndole dos cornadas: una en el muslo derecho, parte posterior, de cuatro centímetros, y otra, en la región perianal, de las que fue curado con urgencia en la enfermería de la plaza, siendo su calificación de grave. Fue trasladado urgentemente, en una ambulancia, al Sanatorio de Toreros de Madrid.

EN IBIZA

IBIZA, 14 .(Cifra). — Toros de Antonio de la Cova, desiguales de bravura y pequeños. Tres cuartos de entrada.

Manolo Rodríguez en su primero, silencio. En su segundo, bronca.

Henry Higgins, en su primero una oreja. En el otro, un aviso.

El rejoneador Tomás Sánchez, una oreja.

Fue alcanzado por el estoque en el tercer toro el banderillero Alcalareño, produciéndose una herida en la cara, de pronóstico reservado.

BARCELONA

ROBO DE 25.000 PESETAS EN UNA MESA PETITORIA

DURANTE LA CUESTACION CONTRA EL CANCER

BARCELONA, 14. (Pyresa).— Hoy se ha celebrado en Barcelona la cuestación pro-lucha contra el cáncer. Aprovechando la fecha, tres jóvenes que viajaban en un "Seat 124", color blanco, pararon ante una mesa petitoria : se apoderaron de 25.000 pesetas. El robo, con intimidación de navajas, sucedió en la calle Ganduxar.

SALA Astoria

AVENTURA - ACCION - CIENCIA FICCION

(Autorizado todos los públicos)

PLAZA DE TOROS DE PALMA

DOMINGO, 18 DE JUNIO
A LAS 5'30 DE LA TARDE

SENSACIONAL CORRIDA DE TOROS

Reaparición del MAESTRO DE MAESTROS

LUIS MIGUEL DOMINGUIN

6 TOROS DE DOÑA MARIA LOURDES MARTIN DE PEREZ TABERNERO 6

Luis Miguel DOMINGUIN
José Luis GALLOSO
Curro FUENTES

Venta de localidades:
Plaza de Toros - Tel. 255245 ◆ Rincón Taurino - Tel. 226139

M.C.D. 2022

COPA DAVIS

ORANTES Y GIMENO VENCIERON CON FACILIDAD A TRUCHI Y LANDAU, DE MONACO

Avilés, 14. (Pyresa). — Manuel Orantes y Andrés Gimeno han ganado a sus respectivos oponentes del equipo de tenis de Mónaco, con lo que ,al finalizar la primera jornada, España aventaja por 2 a 0 al conjunto monegasco, en la semifinal europea, grupo B, de la Copa Davis.

En el palco presidencial se encontraban el Ministro Secretario General del Movimiento, don Torcuato Fernández Miranda; el Delegado Nacional de Educación Física y Deportes, señor Gich; el Gobernador Civil y Jefe Provincial del Movimiento, don Fernando Pérez de Sevilla y Ayala; Presidente de la Diputación Provincial, don Guillermo Lorenzo; Presidente de la Federación Española de Tenis, don Pablo Llorens, y otras personalidades.

Hoy, partido de dobles

UN PASEO PARA ORANTES

Al comienzo del "match" corría un ligero viento, que, no obstante, no impedía el desarrollo del juego en las mejores condiciones. Digamos que el primero de los "set" fue un auténtico paseo para Manuel Orantes, que asombró al público en muchos momentos. Truchi fue muy poca cosa ante la sapiencia y el momento tenístico en que se encuentra Manuel Orantes. Y aunque ganó un juego en el segundo de los "set" evidenció muchas imperfecciones, sobre todo en el momento del saque. Falló bastante en el "drive" y Orantes le vapuleó en toda la extensión. 6-0, 6-1, 60 fue el resultado final.

GIMENO FUE TAMBIEN SUPERIOR

Después de este encuentro, y a causa de la fuerte lluvia con que se disputaron algunos juegos del último set, se concedió un descanso más amplio del previsto, cubriéndose las pistas con lonas y esperando que la lluvia amainara para poder continuar. Así sucedió, y, a continuación, disputaron el segundo "match" del día Andrés Gimeno y Patrick Landau. Gimeno fue muy aplaudido al aparecer sobre la pista. Era su presentación en Avilés, tras haber obtenido su gran triunfo en el Roland Garros de París.

En los comienzos del partido, Gimeno anduvo algo nervioso, no obstante, su superioridad se fue haciendo patente en el curso de los tres set. 6-3, 6-2 6-2 fue el resultado final.

Mañana se jugará el partido de dobles y por parte española es muy posible que intervengan Orantes y Gisbert.

SASO EN BARCELONA EN BUSCA DE JUGADORES

BARCELONA, 14. (Pyresa). — Se encuentra en Barcelona el entrenador del Mallorca, José Luis Saso, quien la próxima temporada continuará dirigiendo a los jugadores del equipo isleño. Su estancia en Barcelona se debe a los deseos de buscar refuerzos para el Mallorca. Saso tiene en cartera algunos nombres de jugadores del Barcelona. «El Mallorca, ha dicho, tiene más vida en Primera División que en Segunda y por ello necesitamos reforzar el equipo con jugadores de calidad».

HUMORADAS

UNA DE «FUTBOLEROS»

—El otro día me enteré de que en el «Barrio chino» hubo redada.

—¡Lógico! ¡Ten en cuenta que ya estamos en época de «fichajes»!

Alemania Federal y Rusia disputarán la final de Selecciones europeas

RUSIA VENCIO A HUNGRIA POR 1-0 Y ALEMANIA A BELGICA POR 2-1

Bruselas, 14. (Alfil). — Con un gol a cero, a favor de la Selección de la Unión Soviética, marcado a los 53 minutos de juego por Anatoli Konkov, concluyó esta noche en Bruselas el encuentro de semifinales de la Copa Europea de las Naciones, clasificándose la URSS para la final que se disputará el próximo domingo, 18 de junio, en el estadio Heysel de Bruselas.

Rusia se enfrentará pues a la selección de la R.F. de Alemania.

La selección rusa se mostró más madura que la húngara. El portero soviético, Rudakov, rapidísimo de reflejos, logró esta noche detener en última instancia un penalty tirado por los húngaros contra su puerta a los 81 minutos de juego y cuando el empate parecía ya adquirido. Zambo, ariete húngaro, hizo todo lo posible por colar la pelota pero Rudakov, en una magistral parada, la detuvo.

Los húngaros sacaron en el minuto 15, Antal Dunai, en sustitución de Lajos Kocsis, y Zambo, que reemplazó a Ferenc Bene.

Los rusos, tras conseguir el gol, se limitaron a defender su área contra la penetración magiar, haciendo un auténtico cerrojo, perfectamente organizado.

El árbitro amonestó en el minuto 20 de la segunda parte al húngaro Balint, y en el 35 al ruso Khurtsilav.

HUNGRIA. — Gecsi, Fabian, Pancsis, Juhasz, Balint, Juhasz, Kocsis, Szoke, Bene, Ku y Zambo.

URSS. — Rudakov; Dzodzuashvili, Kurtsilav, Kaplichnyi, Istomine, Konkov, Troshkine, Baidachnyi, Banishevsky y Onishenko.

AMBERES (Bélgica), 14. (Alfil). — Alemania Federal se clasificó hoy para jugar la final de la Copa de Europa de Naciones de fútbol contra la URSS, al ganar a Bélgica, en la semifinal, por dos goles a uno.

Alineaciones:

BELGICA: Piot, Heylens, Thiseen, Vanden Daele, Dolmans, Ver Heyen, Dochx, Martens, Semmeling, Lambert y Van Himst.

ALEMANIA: Maier, Hoettges, Schwarzenbeck, Beckenbauer, Breitner, Wimmer, Hoenness, Netzer, Heyunckes, Muller y Kremers.

Los goles fueron marcados por Muller, en el minuto 24; el mismo a los 27 del segundo tiempo, y el único tanto belga, a los 39 de esta segunda mitad, por Polleunis.

En general, la selección belga jugó este segundo tiempo mejor que la alemana. El partido, en su primera parte, tuvo dominio alterno y escaso ritmo de los dos bandos; pero poco a poco los alemanes fueron tomando la dirección de las operaciones, sobre todo por sus dos extremos.

A partir del minuto 15, se acentuó la presión germana, aunque en el 20 se rehizo un tanto Bélgica. A partir del gol de Muller el encuentro pareció animarse más.

Los belgas crearon en el segundo tiempo una dominación agobiante ante el marco de Maier, sobre todo hasta el segundo gol alemán.

Dirigió el encuentro el escocés Mullen, que realizó una buena labor.

Sustituciones:

A los 23 minutos de la segunda parte, Pollenis sustituye a Martens, por los belgas; y Grawosky a Hoennes, en el minuto 14, por los alemanes.

ESTADIO «LUIS SITJAR»

HOY JUEVES - 15 de junio — A las 10'- noche

TORNEO COPA DE ORO DEL FUTBOL MALLORQUIN

R. C. D. Mallorca

C. D. Margaritense

ENTRADA UNICA 75'- PTAS.

Domingo, día 18 de Junio

Gran subasta de Palomas Mensajeras, organizada por la Sociedad Colombófila «Cultural Mensajera Española»

EXPOSICION: A PARTIR DE LAS 12 h.

CAFE ESPAÑOL, sede del Club

SUBASTA: A LAS 15 h.

«CELLER PONDEROSA»

INVITACION: Con motivo del anual reparto de premios, esta Sociedad invita a socios y simpatizantes a los actos programados, y a la gran subasta que tendrá lugar a las 15 h. en el "CELLER PONDEROSA", de Santa Catalina.

Lote especial procedente del renombrado palomar

MOREY, de Sóller

TERREMOTO EN ANCONA

ANCONA (Italia), 14. (Efe). — Un fuerte temblor de tierra ha sido advertido esta noche, alrededor de las 20'00 horas, en Ancona. La población se lanzó a la calle y emprendió la huida hacia el campo.

El temblor ha sido advertido también en Pescara y en toda la costa de la Riviera de los Abruzos donde, según el observatorio de Collurana di Terano, éste fue localmente, del tercer grado de la escala de Mercalli.

Apenas se ha tenido conocimiento de la noticia del terremoto, el Ministerio italiano del Interior ha dado inmediatamente órdenes a las autoridades de la ciudad y provincias vecinas a Ancona de enviar hombres y medios para socorrer las poblaciones afectadas.

El Vicecomandante de los bomberos de Ancona, ha manifestado telefónicamente a la agencia italiana de noticias «Ansa» que todos los locales públicos de la ciudad están cerrados. Dijo también que se han podido observar que los daños producidos esta vez en los edificios son mayores a todos los precedentes, es decir, en los últimos y anteriores movimiento sísmicos producidos a partir de finales de enero.

Otro temblor de tierra, que alcanzó el quinto grade de la escala de Mercalli, se registró en Ancona pocos minutos después de las 23 hora italiana (22'00 hora española)

DIPUTACION PROVINCIAL DE BALEARES

Hasta las 12 horas del día 21 de los corrientes se admitirán en el Negociado de Gobernación de la Secretaría de esta Diputación Provincial, proposiciones para optar a la subasta de las obras de reparación a ejecutar en los siguientes Caminos Vecinales:

CONSERVACION URGENTE 1972

N.º	Nombre del camino	Presupuesto	Fianza
102	De Artá a Son Servera	543.000'—	10.860'—
107	De Palma a Puigpuñent	1.033.500'—	20.070'—
202	De Calviá a Palma	1.015.000'—	20.300'—
418	De Campanet a Lloseta	865.300'—	17.306'—
422	De la carretera de Sineu al Puerto de Alcudia a la carretera de Petra a Puerto de Pollensa	773.200'—	15.464'—
426	De Manacor al km. 8 del C.º Val. núm. 527	934.400'—	18.688'—
455	De Lluchmayor a Montuiri por Cura	888.400'—	17.768'—
508	Del km. 7 de la carretera de Palma a Puerto de Alcudia al C.º Val. núm. 108	869.400'—	17.388'—
517	De San Lorenzo Descardessar al Illot por la aldea de San Miguel de Son Carrió	922.900'—	18.458'—
522	Del km. 26 de la carretera de Lluc a Santanyí al 12 de la de Algaida a Inca por Sancellas	635.100'—	12.702'—
524	Del C.º Val. núm. 101 al núm. 517 por el poblado de Son Negre	646.600'—	12.932'—
536	Del km. 5 de la carretera de Palma a Puerto de Alcudia al embarcadero del Arenal por Son Suñer	922.900'—	18.458'—
	6.ª ETAPA DEL 71		
454	De Ca'ls Reis a La Calobra	849.200'—	16.984'—
617	Carretera provincial Monte Toro	636.500'—	12.730'—

Las proposiciones deberán reintegrarse en papel timbrado común de 6,00 ptas., timbre provincial de 10 ptas. y otro de la Mutualidad Nacional de Previsión de Funcionarios de Administración Local de 25 ptas.

Las demás condiciones aparecen insertas en el Boletín Oficial de la Provincia, número 16.474 correspondiente al día 23 de mayo de 1972.

Palma, 12 de junio de 1972. — El Presidente, JOSE ALCOVER

LOURDES - ANDORRA - SAN SEBASTIAN

SALIDA: 22 DE JUNIO ◆ REGRESO: 29 DE JUNIO

ITINERARIO:

PALMA - BARCELONA - ANDORRA - LOURDES - SAN SEBASTIAN - PAMPLONA - ZARAGOZA - LERIDA - BARCELONA - PALMA.

Precio 4.950 pesetas

¡DOS ULTIMOS DIAS DE INSCRIPCION!

INCLUYE:

— BILLETES BARCO EN CAMAROTE DE 2.ª
— PENSION COMPLETA
— ASISTENCIA DE UN EMPLEADO
— MODERNOS AUTOPULLMANS
— BUENOS HOTELES DE 1 Y 2 ESTRELLAS.

VIAJES BARCELÓ S.L.

AGENCIA DE VIAJES - GRUPO A - TITULO 80

CASA CENTRAL: Avda. Alejandro Rosselló, 102 - Tels. 22 69 49-21 66 79 - Palma

M.C.D. 2022

«Pequeños Anuncios»

DOMINGOS Y MARTES: A 3'00 ptas. palabra • Mínimo 10 palabras
MIERCOLES A SABADOS: A 2'50 ptas. palabra • Mínimo 10 palabras

Se reciben en: Agencias de Publicidad y Paseo Mallorca, 29
CONSULTENOS: Teléfs. 235710 y 231177

BOLSA INMOBILIARIA

Sección exclusiva para agentes de la Propiedad Inmobiliaria

Oliver mateu

PALMA AVDA. JAIME III, 137 TLFONO.: 21 06 41

VENDO PISO SEGUNDO en zona Paseo Mallorca de 110 m2., 3 dormitorios dobles con armarios empotrados, sala-comedor con terraza, baño completo y aseo, cocina con terraza, calefacción central, 2 corrientes, orientación Sur, ascensor, portería y amueblado con buen gusto. Precio: 1.500.000 ptas., con muebles incluídos, facilidades en 2 años sin intereses. (O.M. 124)

VENDO PISO SEGUNDO en zona Paseo Mallorca de 160 m2., 5 dormitorios grandes con armarios empotrados, sala-comedor con chimenea y terraza, baño completo y aseo, cocina con office, galería, calefacción calor negro, 2 corrientes, piso pintado y decorado, ascensor y portería. Precio: 1.500.000 ptas., facilidades hasta OCHO AÑOS. (O.M. 124)

VENDO SOBREÁTICO EXENTO en zona Es Fortí, 2 dormitorios, sala-comedor, baño completo, cocina amueblada, ambas corrientes, piso empapelado, terrazas grandes, orientación Sur, buenos acabados, ascensor y sin portería. Precio: 550.000 ptas. MUCHAS FACILIDADES. (O. M. 124)

CHALET EN SAN AGUSTIN con solar de 500 m2., aproximadamente. Hall entrada, salón grande con chimenea, comedor, cocina completamente equipada, 3 dormitorios dobles con armarios empotrados, 1 baño completo, 1 aseo con ducha, calefacción eléctrica, teléfono, garaje, piscina con depurador, jardín muy bien cuidado y completamente amueblado. Precio: 2.350.000 ptas. Facilidades. (V-ILL-78)

EN SON MATET, CALA MAYOR, APARTAMENTO de 2 dormitorios dobles con armarios empotrados, baño completo, cocina completamente equipada muy espaciosa, sala comedor con grande ventanales, calor negro en todas las dependencias, completamente amueblado, terraza grande haciendo esquina, trastero con lavadero, buenas vistas, zona tranquila y mucho sol. Precio: 775.000 ptas. Facilidades. (A-ILL-296).

VARIOS SOLARES de 4.000 m2., cada uno, aproximadamente, en una zona urbanizada en las afueras de pueblo de Calviá, calles asfaltadas, electricidad y posibilidad de teléfono. Precio solar desde 250.000 ptas. con facilidades.

LA CABANETA, en la mejor zona INVESTA le vende construido o le construye su chalet a partir de 1.550.000 pesetas. INVESTA. Telf.: 221321. (24)

OCASION UNICA: Vendo bonita «boutique», magnífica rentabilidad, en importante complejo turístico de Cala Mayor. Precio: 1.100.000 pesetas. INVESTA. Telf.: 211321. (20)

OCASION, vendo barato un buen local comercial en calle Bover, apto cualquier negocio. Precio: 380.000 pesetas. INVESTA. Telf.: 221321. (19)

CALLE ARAGON, vendo magníficos pisos de dos a cinco dormitorios, a partir de 685.000 pesetas. INVESTA. Telf.: 221321. (18)

EN CALA MAYOR, San Agustín e Illetas, vendo bonitos apartamentos a partir de 650.000 pesetas. INVESTA. Telf.: 221321. (18)

APRESURESE: en Avenida Argentina vendo dos últimos pisos de 4 dormitorios, 2 baños. Precio: 1.050.000. Facilidades 5 años. INVESTA. Tel.: 221321. (21)

CAN PASTILLA, tenemos varios chalets y apartamentos precios interesantes. INVESTA. Tel.: 221321. (12)

SENA

PRECISA CON URGENCIA PISOS Y APARTAMENTOS PARA ALQUILAR Y VENDER, CON O SIN MUEBLES. Teléfono 21 76 40.

Lea «BALEARES»

INAGIN INMOBILIARIA

Calle Padre Bartolomé Pou, 103. Telf. 252699. A. P. I. M. Comamala.

ULTIMO APARTAMENTO ENTREGA INMEDIATA en Cala Blava, 2 dormitorios dobles con armarios empotrados, sala-comedor con gran terraza, cocina con galería y lavadero, baño completo, aparcamiento propio, instalación calefacción calor negro, mucha tranquilidad. Precio: 600.000 ptas. Facilidades de pago.

VENDO PISOS ZONA FORTI con 3 dormitorios, etc. Precio: 650.000 ptas. 100.0000 ptas. entrada, resto 10 años facilidades.

VENDO PISOS ZONA ALEMANIA con 3 dormitorios, etc. Precio: 700.000 ptas., 100.000 ptas. entrada, resto 10 años facilidades.

INMOBILIARIA MEDITERRANEA
J. Ginard, A.P.I.C.
V. Catany, A.F.C.
PASEO MALLORCA 56, ETLO.
Telef.: 224821 - 227683

MAGNIFICA INVERSION

SOLARES 4.000 m.2, en Calviá, a 300 metros sobre el nivel del mar. Buenas vistas. Orientación Sur; carretera asfaltada; electricidad y posibilidades de teléfono. Precios desde 50 a 125 pesetas por metro cuadrado. Dos años facilidades. Podemos también encargarnos de la construcción si lo desean.

Ref.: 3-204-C.

Hipotecas

DISPONGO capital, sobre toda clase fincas rústicas, urbanas y hoteles, buenas condiciones. CABRER; Sindicato, 158, Entlo. 10 a 13,30. (19)

DISPONGO de las siguientes partidas de capital para colocar sobre fincas rústicas, urbanas y hoteles: 11.000.000'—; 5.000.000'—; 3.500.000'—; 2.000.000'—; 1.000.000'—; 500.000'—; PALMER; calle José Anselmo Clavé, 42, 1.º; de 10 a 1. (32)

DESCONTAMOS, letras de todas las procedencias. Teléfono 217417. (10)

CREDITOS para la construcción, también le compramos el solar para construir Telf. 217417. (13)

FACILITAMOS CREDITOS a Industriales y Comerciantes Agricultores, rápidos a propietarios (sin hipoteca). Teléfono 217417. (14)

¿NECESITA DINERO? Cualquier cantidad. Expónganos su caso. Lo resolveremos. 210041. (10)

Solares y Terrenos

VENDO SOLARES en Alcudia, la mejor playa de Europa. Incomparable inversión. Juan XXIII Tel 317 PUERTO POLLENSA Señor Bauzá (18)

VENDO solar 930 m2. en San Agustín 1.600 ptas m2 Telf 215251 (12)

VENDO magnífico solar de 4.000 m2 tres calles en centro comercial Portals Nous Tels 225381 215251 de nueve a una (20)

VENDO solares sin entrada desde 4.166 ptas A ocho minutos del Arenal Vista al mar pinos campo de tenis piscinas, parque infantil Pagando al contado 40 % descuento. Informes Fincas VAQUER Dameto 39, bajos (junto Plaza Progreso) (37)

SOLAR, urbanización El Toro, 570 m2., orientación Este. Precio por m2., 550 ptas. Muchas facilidades. CABA BENNASSAR. Héroes de Manacor, 232. Teléfono 274050. (23)

ANUNCIOS DE COMPRA Y VENTA DE INMOBILIARIAS. APARTAMENTOS, PISOS, NAVES, etc. CPSA Pasaje P. Atanasio - Edificio Olivar Entresuelo A ANUNCIOS, por tel. al 22'75 83

SOLARES Costa D'en Blanes, zona residencial, magnífica vista, desde 300 ptas. m2., facilidades. Inmobiliaria OLIVAR. Tfno.: 226687. (17)

PARCELA 8.000 m2., primera línea sobre el mar, poblada de pinos, magnífica vista sobre el mar, pueblo y montaña, tranquilo con camino particular. Precio: 750.000. Ref. RB-1. DARSER. 231849. (30)

PARCELAS de 4.000 a 6.000 m.2, con arbolado y electricidad, magnífica vista y acceso por carretera asfaltada poco transitada, a 3 kms Esporlas, en montaña: 125 ptas. el m2. Facilidades 4 años. Ref. RE-39 DARSER 231849 (37)

SOLAR en ensanche Blanquerna, 600 m2. se vende o cambia por edificación Fincas A. Juliá. Plaza España, 15. (18)

SOLARES en Las Gaviotas Bahía de Alcudia precios desde 500 ptas. m2. Facilidades. Vende Fincas A. JULIA. Plaza España, 15. (20)

VENDO SOLAR, 20.000 m.2; 6 km. de Palma; terreno llano, con agua y electricidad; 150 ptas. m.2; apropiado para gran almacén o granja. Teléf. 223633. (25)

CAN PASTILA. Solares 1.ª 2.ª y 3.ª línea, aptos chalets o apartamentos desde 2.000 ptas. metro Inmopala. Ca'n Pastilla. Teléfono: 260115. (21)

CAN PASTILLA, solar con proyecto pagado,, 1.325 m2. caben 21 estudios turísticos- 9 tiendas, sótanos 4 6, 8 m2. INMOPALA, Can Pastilla. Telf. 260115. (24)

HOTELEROS, vendemos solar 3.809 m2. frente Hote Alexandra, Can Pastilla apto hotel o apartamentos INMOPALA, Ca'n Pastilla Teléfono 260115. (19)

PALMAÑOLA, vendo solar mil m2. próximo piscina. Telf. 251501. (10)

VENDO solar en Bahía Grande, zona 1ª. Telf. 256369. (10)

SE VENDE el mejor solar de Palmañola, 1.200 m2. Llamar 232507. (11)

VENDO solar en Son Armadans, 1.040 m2., con 27 metros fachada, 2.700.000 pesetas. 221689. (14)

VENDO solar Portals Nous, hace esquina y da a dos calles, 1.580 m2. 2.500.000 pesetas. 221689. (16)

VENDO solar en Cala Viñas muy bien situado, junto a zona verde, da a dos calles, puede construirse 4 alturas. 221689. (21)

SOLAR en TORRE VELLA, S'Indiotería. De 200 m.2, vendo. Honderos, 57. (11)

PARCELAS, junto al mar y bonita playa; desde 90'— pesetas m.2. Facilidades de pago. Informes: Luca de Tena, 49, bajos. (20)

VENDO solar en Cala Viñas (Magalluf), 1.450 m2., esquina a 150 m. de la playa, doy facilidades. Avenida Argentina, 56, 1º 1ª. Telf. 224440. (26)

VENDO PARCELA, 5.500 m.2, Son Sardina. Teléf. 216941; de 10 a 1. (12)

PARCELAS

EN LA BAHIA DE ALCUDIA, con playa propia, 1.ª línea; apto para hoteles o apartamentos. Tels. 21 16 06 ó 21 49 58

SOLAR PALMAÑOLA

Se vende solar 854 metros cuadrados, a 400 pesetas el metro cuadrado. Situación calle Las Margaritas. Informes: Gomila., calle A. Marqués, número 6. — Telf. 255182.

Locales y Despachos

ALQUILO LOCAL, 10 mts. fachada, fácil acceso. Superficie 170 2. Impresor Calafat, n.º 8 Tel.: 212323. (16)

VENDO LOCAL COMERCIAL en Vía Alemania; de 186 m.2, mas sótanos Aragón, 20. 22 44 50 (14)

EN CENTRO COMERCIAL SON CALIU, alquilo tres magníficos locales comerciales: apto cualquier negocio. Informes: AGENCIA FERNANDEZ. Tel. 216680. (18)

ALQUILO LOCAL céntrico; zona Avda. Jaime III; apto cualquier negocio; 6.000'— pesetas. AGENCIA FERNANDEZ Tel. 216680. (15)

ALQUILO LOCAL 50 m.2, en Ca'n Pastilla; muy buena situación; gran terraza; alquiler a convenir. LINDE. Teléfono 216814. (18)

ARRENDAMOS LOCAL, esquina Sta. Catalina, adecuado cualquier negocio. Fincas A. JULIA. Plaza España, 15. (14)

LOCALES COMERCIALES en Palma Nova, inmejorable situación, Paseo del mar, compuestos de planta baja y altillo, desde 1.575.000, facilidades. Inmobiliaria OLIVAR. Tfno.: 210294. (23)

ALQUILO LOCAL, C/ P. Bartolomé Pou, 76 y 80; 429 m.2; dos puertas. Teléfono 226687. (14)

ALQUILO LOCAL C./ Ballester apto cualquier negocio, 7.000 mensuales. Tfno.: 210294. (11)

VENDO DESPACHO Plaza Olivar, 3 dependencias, pintado, exento, 620.000, facilidades. Inmobiliaria OLIVAR Tfno.: 226687. (14)

VENDO local para cualquier negocio. Edificio Tropic. Paseo Marítimo 133. Teléfono 237196. (12)

VENDO despacho de 72 m2. distribuído, Edificio Tropic. Paseo Marítimo, 133. Telf. 237196 De 9h. a 12h. (18)

SE VENDE local 970 m2., planta y sótano céntrico, apto para grandes almacenes, Sala-Bar, Supermercado, etc., precio interesante. Informes: Teléfono: 252719. (22)

BUSCAMOS 500 LOCALES comerciales en todas zonas de Palma; en traspaso, alquiler o venta. Llámenos: Telf. 22 12 02. OLMOS. (18)

ALQUILO céntrico despacho zona San Miguel, con teléfono. Informes: 225536. (10)

VENDO magníficos locales comerciales. Calle Caro. Santa Catalina. Informes: 221445. (10)

VENDO bar cafetería en el Arenal, muy bien situado, todo equipado. 221689. (12)

ALQUILER Y VENTA DESPACHOS, LOS MAS PRESTIGIOSOS Y FUNCIONALES DE BALEARES. «EDIFICIO MINACO»; Avenida Alejandro Rosselló, 49. Teléfonos 224444 - 226786 (20)

VENDO local de 859 m2., en Carretera de Valldemosa, 315. Telf. 251188. (12)

OCASION: Can Pastilla, Avenida de los Pinos, 9, local 53 metros cubiertos, 25 se pueden cubrir; 120 metros terrazas 750.000 ptas. Semisótano 185 metros cubiertos, 100 se pueden cubrir, 1.000.000 ptas. Facilidades. Teléf. 213391; 4 a 6 tardes. (38)

ALQUILO habitación baño, cocina, teléfono, a dos señoritas. Telf. 236730. (10)

SE ALQUILA local, 80 m.2, en zona Blanquerna, apto para almacén o cualquier negocio. Informes: Teléfono 21 25 97. (18)

SE ALQUILA local, 160 m.2, en zona Blanquerna, apto para almacén o cualquier negocio. Informes: Teléfono 21 25 97. (17)

VENDO LOCAL

con sótano, en la Plaza Serralta (Sta. Catalina) 80 m.2 local, 127 m.2 sótano; con grandes facilidades. Informes: FINCAS VAQUER. 235155

OCASION UNICA

Invierta bien el dinero. No lo dude ni un minuto, comprando un local en Can Pastilla. Tiene su problema de vida completamente resuelto. — Informes, contrato de venta y facilidades de pago, en: calle Mariano Aguiló, 51, 1º. De 7 a 8,30 tarde.

TIENDAS

Primera línea en centro comercial Santa Ponsa
OLIVER MATEU
Santa Ponsa: Telf. 447.
PAGUERA: Telf. 225.

Star mallorca

Edificio Victoria
Santa Ponsa Tel. Palma Nova 347

SOLAR ZONA HOTELERA.— Orientación Sur con vistas al mar. Posibilidad hotel (***) tres estrellas con 350 camas, 6.000 m² de extensión. Situación 500 metros del mar. Precio interesante.

SOLAR ZONA RESIDENCIAL.— Poblado de pinos con buenas vistas, propio para chalet. Precio especial a 400 pesetas m².

EDIFICIO CAPRI.— Apartamentos residenciales, recién terminados, junto a la playa, piscina propia y solarium. Supermercado, restaurante, peluquería en el mismo edificio. 12 meses facilidades. Desde 550.000 pesetas.

GRAN CENTRO COMERCIAL.— Tiendas con sótano en la zona más comercial de Santa Ponsa. Totalmente terminadas y a punto de explotar. Precios de promoción con facilidades de pago.

APARTAMENTOS.— Apartamentos 1ª línea orientación Sur playa y piscina particular lujosa construcción calefacción central precios de promoción con facilidades.

APARTAMENTOS STUDIO.— Buena rentabilidad. Junto a la playa, orientación sur, vista al mar, precios económicos, facilidades de pago.

LOCAL — GARAGE.— Junto a la playa apropiado coches de alquiler o similar. 450 m² precio interesante con facilidades de pago.

ALQUILERES.— Nos quedan algunos apartamentos disponibles para este verano. Contrate hoy mismo su apartamento para sus vacaciones

PROMOCIONES MAGALLUF, S.A.

Paseo del Mar, s/n. T. 254 y 256 PALMA NOVA
Punta Ballena, s/n. T. 148 MAGALLUF

«ROYAL NOVA»

Locales comerciales y apartamentos de primera clase, próxima construcción en una importante zona turística.

«PALMA NOVA»

Locales comerciales, desde 700.000 ptas.

Sótano de 350 m2. incluyendo local comercial 4.000.000 pesetas.

A 50 metros de la playa — Facilidades de pago

Rentabilidad y más valor capital garantizado

Edificio la Residencia, Local comercial de 90 m2. apto para Snak-Bar. Precio 4.250.000 pts. Facilidades de pago, a 30 metros playa.

M.C.D. 2022

«Pequeños Anuncios»

DOMINGOS Y MARTES: A 3'00 ptas. palabra - Mínimo 10 palabras
MIERCOLES A SABADOS: A 2'50 ptas. palabra - Mínimo 10 palabras

Se reciben en: **Agencias de Publicidad** y Paseo Mallorca, 29
CONSULTENOS: Teléfs. 235710 y 231177

BOLSA DEL MOTOR

Automóviles

MERCEDES 220 S motor gasolina. Se vende. San Pancracio, 11. Palma, o Teléfono 108, Paguera de 13 a 19 horas. (20)

DE PARTICULAR a particular compraría R-4 o TS. Telf. 211560. (Laborable). (10)

A ESTRENAR OPEL, todos los modelos. MOBILAUTO; Paseo Marítimo, 224. (10)

FORD TAUNUS 12-M y 17-M; oportunidades. Costa y Llobera, 46-50. (13)

BOLSA DE TRABAJO

LAS EMPRESAS están obligadas a solicitar de las Oficinas de Colocación los trabajadores que necesiten. los que a su vez tendrán obligación de inscribirse como parados cuando hayan de solicitar tal ocupación (Art. 3.º. Ley de 10-2-1943) Las infracciones serán castigadas con multas de 1.000 pesetas PARA LA PUBLICACION DE ANUNCIOS LABORALES ES INDISPENSABLE EL VISADO DE LA OFICINA DE COLOCACION

Desean Trabajo

(3159) CONSERJE NOCHE ofrécese, mallorquín hablando francés, bastante inglés y un poco alemán, cuatro años experiencia Llamar Telf. 210210. (18)

(3178) JOVEN se ofrece con 5 idiomas, experiencia ventas y trato turismo, para trabajo estable. Escribir a esta Administración número 3178. (20)

Ofrecen Empleo

OFICINAS Y DESPACHOS

(2053) SE NECESITA botones en Publicidad LOGAN. calle General Mola, 6.

(1942) SE NECESITA señorita auxiliar oficina. Comercial GARAJE SEGURA, S.A.; Avda. Alejandro Rosselló, 60. (13)

(1982) SE NECESITA señorita para oficina. Interesadas dirigirse a Comercial CASAS; calle Ballester, 15 (Palma de Mca.). (16)

(1571) NECESITO señorita oficina, conocimientos de mecanografía, archivo y contabilidad. COVENTAS. Primo Rivera, 30, 1º, izquierda. (15)

(1951) SE PRECISA INGENIERO TECNICO. Informes: Viñaza, 26. (10)

(1483) AUXILIAR Administrativo-a, precisa: OSCA. Avda. Héroes de Manacor, 184, presentarse de 5 a 7 tarde. (16)

(2013) SE NECESITA auxiliar administrativo. S.M.C. Razón: BETANCOR, Arco de la Merced, 4. (14)

(2069) SE NECESITA meritorio para oficina almacén polígono. Interesados llamar al Telf. 253340, Sr. Monleón, de 6 a 7 tarde. (19)

(2081) SE NECESITA botones, presentarse en Naviera Mallorquina, S. A. Muelle Viejo, s-n. Tel. 226642 al 45 por la mañana. (18)

(2131) SEÑORITA como recepcionista-Telefonista para agencia de viajes. Indispensable inglés. Presentarse de 10.00 a 12.00 y 18.00 a 20.00 horas: Viajes CRESTA, S. A. Paseo Mallorca, núm. 172, entlo. (28)

COMERCIO

(1585) SE NECESITA ayudante despacho para tienda recambios automóviles. Comercial GARAJE SEGURA S.A.; Avda Alejandro Rosselló, 60. (17)

(1585) SE NECESITA Representante Distribuidor para venta extintores Comercial GARAJE SEGURA, S.A Avda Alejandro Rosselló 60 (16)

(1224) APRENDIZ se necesita en Camisería SELO. Conquistador, 23. (10)

(1909) NECESITAMOS dependienta con nociones de inglés o alemán. Dirigirse a SUEDECRAFT, Avenida Nacional, 107. El Arenal. (16)

(1960) SE NECESITA dependienta para tienda, tardes. Andrea Doria, 44. (10)

(2035) NECESITA aprendiz droguería OLMOS. calle Olmos, 89. (10)

(1441) TRICOMALLA, precisa dependienta géneros de punto. José Tous Ferrer, 10. (10)

(2004) DON PEDRO DE PALMA, Modas, necesita vendedores con idiomas. Avenida General Primo de Rivera, 43, 1º. (16)

(1704) SE NECESITA dependienta y aprendiza. Calzados MINA. Velázquez, 30. Telf. 221346. (10)

(2080) SE NECESITA dependienta, conocimientos inglés y trabajo presente temporada verano. Informes: FINET-SPORTS; Avda. Rey Jaime III, n.º 46 (Palma). (20)

(1778) SE PRECISA joven libre S. M. para dependiente mostrador almacén, conocimientos material eléctrico. Informes en Tiziano, 120. de 6 a 8 tardes. (22)

(2074) HACE falta aprendiz en Camisería y Sastrería LONDON, calle San Nicolás, 23. (12)

(2005) NECESITASE representante introducido ramo hostelería. Artículo fácil venta. Dirigirse de seis a ocho tarde a Reportajes PONS. Costa y Llobera, 36 (21)

(1704) SE NECESITA dependienta y aprendiza. Calzados MINA. calle Velázquez, 30. Telf. 221346. (12)

(2057) SE NECESITA AYUDANTE de dependiente y señorita para oficinas en tienda recambios eléctricos automóvil. Informes: ELECTRO AUTO. calle Uetam, núm. 24. (21)

(2127) NOVOTEX, S. A. Instalación grandes cocinas, precisa: Jefes de Ventas, Vendedores. Mecánico frigorista. Botones. Llamar por teléfono para convenir cita: 213324. (20)

MUEBLE

(1786) MUEBLES LLABRES Paseo Mallorca; Teléfono 224158. Necesitamos: Chófer carnet 2ª. Ebanista montador. Ayudante. Mujer limpieza. (15)

(1911) CHOFER 2ª se precisa en Transportes CAMPINS. Son Campos 35. (10)

(2049) SE PRECISA chófer de primera o segunda. Razón: Garaje Insular. Antonio Marqués Marqués, número 28. (15)

(1779) SE PRECISA chófer carnet 1ª, reparto bebidas carbónicas. Informes: Rey Sancho, 7, 1º. (13)

(2037) IMPORTANTE empresa precisa peón-chófer con carnet de 2ª. Informes: Teléfono 278602. (12)

(2089) SE NECESITAN conductores con carnet de 1ª. Presentarse en General Ricardo Ortega, 60. (12)

(2045) SE NECESITA chófer carnet 1ª para coche S.P. a comisión. Tel. 235351. (11)

NECESITO chofer TAXISTA de día. Buenas condiciones. Teléfono 22 25 20. (10)

PRECISAMOS chófer con carnet 1ª. Remuneración adecuada. TREVIN, S.A. Gremio Carpinteros. Polígono La Victoria (Horas de oficina). (18)

PELUQUERIAS

(1929) SE PRECISA oficiala peluquera zona turística, salón lujo. Tel. 262645. (10)

(1898) PRECISA buena oficiala, buen sueldo. Peluquería ROSSI. Tiziano, 130. Teléfono 254864. (11)

(1905) ESTUDIOS JEAN, peluquería de señoras precisa aprendizas y media oficiala. calle Estanco núm.

(1994) URGE oficiala. Peluquería RIME. Virgen de Montserrat, 106, 2º. El Rafal. (11)

(1764) SE NECESITA oficiala peluquera, calle Adrián Ferrán, núm. 27. (10)

(1711) Peluquería ESPERANZA, necesito oficiala. Informes calle José Martínez 21, 2º. Tel. 277133. (12)

(1769) SE NECESITA oficiala y chica para depilación, manicura y pedicura. Peluquería SANDRA. calle Tiziano, 109. (15)

(2047) Peluquería ENRIQUE se necesita oficial peluquero caballeros. Teléfono 80. Cala d'Or. (11)

(1237) SE NECESITA aprendiza peluquera. Peluquería LA MARGARITA, calle Reina María Cristina, 75. (12)

(1900) SE NECESITA oficiala 1ª en Peluquería SCHNEIDER. Industria, número 10. Telf. 234959. (12)

(1949) NECESITO oficiala o media oficiala, Peluquería ROMI; General Mola, 29. (10)

(2114) SE PRECISA oficiala peluquera. Peluquería MIGUEL. calle Aníbal, número 2. Telf. 233563. (12)

(2072) PELUQUERIA SEÑORAS necesita media oficiala adelantada y aprendiza. Informes: SALON JOSVA; calle Caldentey, n.º 6. Teléfono 202; PORTALS NOUS. (18)

SERVICIO DOMESTICO

MAYKA, Servicio Doméstico ofrece matrimonio, doncella, asistenta, jornalera, señoritas niños, chófer y camareras. Con informes: Telf. 222890. (17)

NELA ofrece mayordomo para todos los servicios de casa, también cocina, con referencias. Tel. 211697. (15)

SE NECESITA chica servicio estar. Telf. 217795, sueldo 7.000 ptas.

PRECISAMOS MATRIMONIO, sin hijos, para servicio doméstico, con referencias. Informes: Juan Alcover, 147 (13)

NELA ofrece toda clase de servicio doméstico con seriedad y garantía. Teléfono 21 16 97. (13)

NELA, se necesitan cocineras, doncellas, asistentas y jornaleras. Sueldos muy interesantes. Plaza Olivar; Edif. Espa..., D. (17)

NELA ofrece matrimonios, chóferes, cocineras, camareras, doncellas asistentas, jornaleras y modistas. Teléfono 21 16 97. (13)

MAYKA, urge señorita niños; interna; sueldo 8.000 ptas. Informes: General Mola, 53 pral. (13)

URGEN doncellas, cocineras, asistentas, jornaleras, matrimonios y señoritas niños. Inmejorables sueldos. General Mola, 53, pral (14)

URGE SIRVIENTA interna casa particular. Mensualidad: 9.000'— a 10.000'—. Muntaner, 20. (11)

MATRIMONIO desea sirvienta todo estar. Tel. 261171. (10)

SEÑORITA para cuidar dos niños de 7 y 3 años en chalet Son Vida. Se necesita durante el verano. Se exige: Buena educación. Estudios básicos. Experiencia en cuidado de niños. Se ofrece: Trato familiar. Habitación independiente con baño. Buen sueldo. Informes: Telf. 234929. (42)

MATRIMONIO sin hijos para casa particular se necesita. Ella cocina y cuerpo de casa. El preferible chófer aunque no imprescindible, y servicio general, mantenimiento casa. Informes de 5 a 6 tarde en oficinas Hotelsystema. calle Pintor Bernareggi, 36. (40)

SE NECESITA sirvienta para tres personas. Plaza San Antonio, 5. (10)

CASA PARTICULAR desea sirvienta. Informes: Teléfono 223250. (10)

NECESITO CHICA para servir, de 9 a 6. Residencia en Son Roca. Sueldo a convenir. Domingos libres. Teléfono 214689. (19)

MAYKA, precisa para familia extranjera matrimonio, él mayordomo y chófer, ella cocinera. Sueldo espléndido. General Mola, 53, pral. (19)

NECESITO jovencita para cuidar niños y ayudar trabajos; dormir en casa. Llamar: Teléfono 254448. (14)

MATRIMONIO desea sirvienta todo estar. Teléfono 261171. (10)

SE NECESITA sirvienta necesario sepa cocina. Inútil sin informes. Telf. 251685 (10)

MAYKA: Precisa marinero con experiencia, trabajo dos meses, sueldo fabuloso. General Mola, 53, pral. 2.ª (14)

CHALET ILLETAS, con servicio, necesita chica cuidar niños, ayudar casa, dormir chalet. Tel. 237093. (14)

ARTES GRAFICAS

(1829) SE NECESITA Minervista. Gráficas Plásticas. calle Matías Montero, 70. Telf. 210330. (11)

(2100) SE NECESITA cajista o aprendiz con nociones. Trabajo mañanas. Informes Majorca Daily Bulletin. San Felio, 25. (16)

CARPINTERIAS

(4843) PRECISO oficiales 1.ª y 2.ª. C/ Juan Munar, 2-4. Tel.: 255149. (12)

(1875) SE PRECISAN colocadores y carpinteros. San Rafael, 285. (10)

(1997) SE NECESITAN carpinteros. Pago bien. Pedro II, 72. (10)

(2029) NECESITO carpinteros de 1ª y 2ª. Buen sueldo. Carpintería Portals. Teléfono 28. (12)

MECANICOS

(1851) APRENDIZ mecánico, interesa en TUMASA; calle General Riera, 43. (10)

(1901) APRENDIZ tornero mecánico, se necesita en calle Borguny, 6, Santa Catalina (Palma). (12)

(797) APRENDIZ MECANICO NAUTICA, precisamos en CASA MUS; Honderos, 57. (10)

(2041) IMPORTANTE empresa precisa: Aprendiz Recambios automóviles. Informes: Aragón, 95. (10)

(1235) OSCA precisa Oficiales mecánicos para Máquinas Obras Públicas. Avda. Héroes de Manacor, 184, de 6 a 8 tarde. (18)

(2091) APRENDIZ taller, precisa O.S.C.A. Avda. H. de Manacor, 184. De 6 a 8 tarde. (14)

(2119) SE NECESITA oficial planchista. Razón: Teléfono 278864. (10)

(2119) SE NECESITA oficial 1.ª mecánico. Razón: Teléfono 278864. (10)

ELECTRICIDAD

(1568) OFICIALES y aprendices instaladores electricistas necesita «La Eléctrica Moderna». Obispo Perelló, 15 y 17. (14)

(1938) MECANIZACION LIMPIEZAS. Fco. Sancho, 48. (Palma). Se necesita aprendiz mecánico electricista. (11)

(2111) EMPRESA eléctrica necesita aprendiz. Informes: Oficina Colocación, y calle Santo Domingo, 44, interior. (13)

HOSTELERIA

(1766) HOTEL COSTA AZUL Paseo Marítimo. Precisa botones. (10)

(1839) HOTEL de 3 estrellas abierto todo el año, necesita camareras de pisos; ayudante de conserje. Teléfono 260150 (17)

(1868) GRAN HOTEL CAMP DE MAR. Telf. 5. Andraitx. Necesita 3 camareras pisos. (12)

(1928) SE NECESITA ayudante de mostrador. Cafetería MANACOR; Héroes de Manacor, 147. (10)

(1983) HOTEL cinco estrellas, Paseo Marítimo, necesita conserje con idiomas y referencias. Tel. 232745. (13)

SE NECESITA aprendiz o ayudante. Restaurante Bar Cosmes. C./ Nicolás de Pax, 27.

(1996) SE NECESITA camarera pisos. Tel. 230540. (10)

(2023) HOTEL 3 estrellas necesita ayudante comedor. Alojamnento y manutención comprendidos. Informes: Telf. 27. Palma Nova. (15)

(2015) PRECISAMOS 2º cheff y ayudante cocina. Teléfono 261308. (10)

(2043) HOTEL SARATOGA. Paseo Mallorca, 4. Necesita ayudante cocina. (10)

(2042) HOTEL SARATOGA. Paseo Mallorca, 4. Necesita aprendiz y ayudante comedor. (10)

(1825) SE NECESITA cocinero y mujer limpieza salones. Hotel Las Arenas. Tito Livio, 20, Can Pastilla. (15)

(1288) CAMARERA PISOS con alojamiento, se precisa en Hotel ZENITH. Son Matet. Cala Mayor (frente Marivent). (14)

(2075) SE NECESITA fregaplatos. Telf. 230540. (10)

(2044) SE NECESITAN pinches cocina, Hotel Las Arenas. Tito Livio, 20. Can Pastilla. (12)

(2050) SE NECESITA ayudante bar. Hotel Paseo Marítimo, 157. (10)

(2051) SE SOLICITA persona para vigilante nocturno y camarero y camarera. Hotel Yumuri. Gregal, 5. Can Pastilla. Tel. 262511. (18)

(2071) SE PRECISA mujer para limpieza de habitaciones y vigilante de noche en Residencia GATRIAN. calle Bosque, 23. (17)

(2086) SE NECESITA muchacho pára mostrador, Bar Jockey. calle Sindicato, 166. (10)

(2076) HOTEL abierto todo el año necesita ayudante bar y pinche cocina. Interesados llamar al 231605.

(1387) SE PRECISA chico o chica en Kiosco Bar Alaska. Plaza Rosellón. (11)

(2122) SE NECESITA aprendiz mostrador. Informes: Bar GOA. Tl. 230049. (10)

(2139) SE NECESITA estudiante hostelería o almilar, que quiera hacer prácticas como recepcionista en hotel 2 estrellas. Sueldo. Horario de 4 a 8,30 tardes. Llamar Telf. 231356, tardes. (27)

(2140) HOSTAL LINDAMAR Telf. 236043-4. Se necesita Ayudante comedor y mujer de limpieza, informes. (14)

VARIOS

(1872) PRECISAMOS mozo almacén electricidad, con conocimiento materiales, jornada laboral 45 horas. Casa JORDI. calle Patronato Obrero, 20. Por las mañanas. (20)

(1927) SE NECESITAN oficialas y aprendizas para coser piel. Plaza Sta. Catalina Thomás, 25. Teléfono: 213705. (15)

(964) SE PRECISA aprendiz de farmacia. Telf. 216504. (10)

(1910) NECESITAMOS cortador para prendas de piel. Trabajar en Magalluf. Dirigirse a Mallorca Leather, S. A. centro comercial Solivera, 13, Magalluf. (19)

(1958) TINTORERIA necesita planchadora; todo el año. POPEYE; Capitán Clar Aloy, 50. Tel. 236934. (13)

(1952) SE NECESITAN señoritas mayores de edad; buena presencia, para masajes. 12.000 ptas. al mes. Informes: Calle Elcano, n.º 15; de 6-8 tardes. (24)

(1950) TINTORERIA, necesita planchadora. Informes: Reyes Católicos, 70. (10)

(1656) LAVACOCHES, turismos, con práctica, falta en Garaje calle Puigdorfila, núm. 33. (frente a Correos). (14)

AGRICULTOR falta todo el año en finca a 15 kms. de Palma, todo estar. Escribir indicando edad, estado y qué trabajos del campo conoce. Y cuanto quiere ganar. Apartado Correos, núm. 763. Palma. (32)

(1911) PEONES se precisan en Transportes Campins. Son Campos, 35. (10)

(2031) SUBVENCION y comisión para gestores venta con aptitudes. Horario adaptable. Preparación a cargo empresa. Concertar entrevista: Telf. 212056.

(2.134)
SEÑORITA
DEPENDIENTA
interesa, con conocimientos idiomas, para tienda Arenal.
Llamar: 22 78 71.

(2.134)
SE PRECISA
SEÑORITA CONTABLE
Llamar: 22 75 57.

(2.134)
SEÑORITA
DEPENDIENTA
interesa, con conocimientos idiomas.
Llamar: 22 75 57.

(2048) SE PRECISA mozo almacén para recambios del automóvil. Personarse de 9 a 13 y de 15 a 20 horas en calle Honderos, número 178. Palma. (25)

(2052) SE NECESITAN oficiales pintores. calle Juan Crespí, núm. 111, Teléfono 237567. (11)

(1818) HACEN FALTA chicas de buena presencia que en sus horas libres quieran percibir unos ingresos elevados con un fácil trabajo. Interesados escribir a: Apartado de Correos 1.048, de Palma. (29)

(2066) SE NECESITAN operarias. Bordados Mallorca. Polígono Industrial. Teléfono 251243. (10)

(1915) SE NECESITA muchacho para meriendas CALGE. Barón Sta. María del Sepulcro, 36. Teléfono 210767. (14)

(2080) SE PRECISA planchadora. Informes: Tintorería Victoria. Olmos, 62. (10)

SE PRECISAN aprendices y aprendizas. Inútil sin certificado de estudios. Presentarse en Supermercados COP. Calle Tiziano, 125. Por las mañanas.

(2064) SE NECESITAN auxiliares cajeras. Presentarse mañanas en Supermercados COP. calle Tiziano, núm. 125.

(2.056)
SE NECESITA
CAMARERO BAR, en MOLINOS PLAYA.
Joaquín Verdaguer, 22.
EL ARENAL

(2067) LAVANDERIA necesita planchadora. Dirigirse: Arquitecto Forteza, 6. (10)

(486) APRENDICES para instalaciones colectivas de TV y sonido Preferible con experiencia en electricidad. Presentarse: Calle Juan Crespí, 55 (18)

(1904) SE NECESITAN oficiales carpinteros y aprendices. Calle Siquier. 40-C.

(2101) SE NECESITA aprendiza para almacén, letras y rotulación. Avda. Alejandro Rosselló, 74 (Palma). (13)

(2143) ¿QUIERE ganar 15.000 a 20.000 ptas. al mes? ¿Tiene Vd. don de gentes y confianza en nosotros? Venga a vernos: Vía Alemania, 10, Despacho 9, hoy jueves y mañana viernes de 12 a 14. Atenderá Sr. Pereiro. (35)

(1520) PRECISAMOS personal almacén. Remuneración adecuada. TREVIN, S.A. Gremio Carpinteros. Polígono La Victoria. (Horas oficina). (15)

(2118) SE NECESITA aprendiz para taller mecánico dentista. Telf. 210365. (10)

(2120) INTERESA matrimonio como mayorales finca montaña. Informes: Alejandro Rosselló, 58, 1.º-1.ª Telf. 212827. (14)

(2119) SE NECESITA pintor automóviles. Telf. 278864. (10)

SE NECESITAN
CONDUCTORES CON CARNET DE 1.ª
Presentarse en General Ricardo Ortega, 60.

(1918) SE NECESITA
empleado serio y dinámico, nivel bachiller. Presentarse de 11 a 13 h. en INMOBILIARIA BAUZA. — Avda. Gral. Primo de Rivera, 35.

(1917) SE NECESITA
Señorita seria con conocimientos mecanografía como recepcionista. — Presentarse de 11 a 13 h. en INMOBILIARIA BAUZA. — Avenida General Primo de Rivera, 35.

(1697) FARO ESPAÑOLA, S.A.
Precisa, para su Delegación en Palma de Mallorca, Señorita Administrativa diligente y activa con nociones de Contabilidad, Archivo y Correspondencia.
Interesadas presentarse de 7,30 a 8,30 horas de la tarde en calle Cañonero Dato, 3.A.

(2093) MOZO ALMACEN
SE NECESITA EN:
C. CABOT, S. A.
Calle Barón de Pinopar, 2.

(2055)
CADENA HOTELERA
NECESITA PARA HOTEL EN IBIZA
Camareras de pisos.
Ayudantes de comedor
Carpintero barnizador de 2ª.
Incorporación inmediata.
Interesados diríjanse a Ribera, núm. 16. Palma de Mallorca. — Pregunten por Señor GASPAR.

(2060) NECESITAMOS
SECRETARIA DIRECCION GENERAL
Imprescindible: Formación profesional, alto nivel de cultura y capacidad de trabajo.
ELEVADA RETRIBUCION, según aptitudes.
Para entrevistas dirigirse al Sr. CRESPO. Teléfonos 225385 - 210110 - 217268. — Reserva máxima para colocados.

(1568)
DRAGADOS Y CONSTRUCCIONES, S.A.
Necesita oficiales Albañiles y Peones para trabajar en ESPORLAS.
Informes: Plaza España, 2 -Esporlas
Fco. Suau, 50, 1º. Palma.

(2070) HOTEL NACIONAL
PRECISA AYUDANTE RECEPCION
CON IDIOMAS.

(2098) HOTELES EN PALMA NOVA
Interesan: JARDINEROS
Manutención y alojamiento a cuenta del hotel.
Remuneración interesante. — Presentarse:
Calle Ibiza, 17. (Srta. Maite).

(2149) INDUSTRIA
CARPINTERIA — EBANISTERIA — DECORACION
NECESITA:
JOVEN AYUDANTE DELINEANTE
Ambos sexos, para sección técnica. Pasar Gremio Toneleros, 4, Esq. Zapateros. Polígono La Victoria. O llamar Telf. 278700. Sr. COSSI.

M.C.D. 2022

«Pequeños Anuncios»

DOMINGOS Y MARTES: A 3'00 ptas. palabra • Mínimo 10 palabras
MIERCOLES A SABADOS: A 2'50 ptas. palabra • Mínimo 10 palabras

Se reciben en: **Agencias de Publicidad** y Paseo Mallorca, 29
CONSULTENOS: Teléfs. 235710 y 231177

BOLSA DE TRABAJO

Ofrecen Empleo

(2079) INTERESAN
BOTONES.
Presentarse HOTEL SON VIDA

(2099) AUXILIAR ADMINISTRATIVO
Y AYUDANTE ALMACEN
SE NECESITAN EN:
Cale Fábrica, 142, 1°

(1878) PRECISAMOS
MERITORIO OFICINA PARA
ESTABLECIMIENTOS ALVAREZ
Avda. Jaime III, núm. 106.

(1473) AVIDESA
PRECISA:
2 SEÑORITAS para oficina auxiliares,
MECANOGRAFIA, nociones administración.
Presentarse en Polígono La Victoria, calle Horneros. 18

(1447) IMPORTANTE EMPRESA CONSTRUCTORA
Precisa:
GRUISTAS CUALIFICADOS
Interesados diríjanse, días laborables de 5 a 7, calle San José de la Montaña, 3, 1.°, 1.ª

(2011) DELINEANTE DE 2.a
Precisa:
CASA BUADES, S. A.
CONDICIONES:
— Especialidad mecánica.
— Libre servicio militar.
SE OFRECE:
— Jornada continua.
— Retribución según experiencia específica, con revisión anual.
Informes: SR. DARDER. - Telf. 251840.

(2024) CROLLS, S.A.
Precisa para su Delegación en Baleares
SRTA. AUXILIAR ADMINISTRATIVA
Informes: Teléfono: 25 68 67.

(2039) SE PRECISA
CONTABLE CON EXPERIENCIA
Informes: CASA JULIA
Marqués Fuensanta, núm. 46, bjs. De 7 a 8.

(1993) BOUTIQUE DANJO
ANTE Y NAPA
Carretera de Andraitx, s-n. Tiendas
Hotel Villamil — Paguera
Precisa DEPENDIENTAS con idiomas, preferentemente alemán, y APRENDIZAS buena remuneración. Interesadas dirigirse al mismo domicilio a cualquier hora o en Palma los viernes y sábados de 7 a 9 tarde en Galerías Jaime III, núm. 4, Entlo. Sr. Martorell.

(2012) IMPORTANTE FABRICA DE MUEBLES EN EXPANSION
PRECISA:
AGENTES DE VENTAS
SE REQUIERE:
— Dedicación absoluta.
— Experiencia probada (en cualquier ramo).
— Vehículo propio.
— Don de gentes y disciplina.
SE OFRECE:
— Relación de visitas y clientes.
— Sueldo fijo y comisión.
— Posibilidad de ascenso a Jefe de Ventas pasado período de prueba.
Interesados dirigir sus cartas a:
DELFIN PUBLICIDAD, aportando el mayor número de datos a Referencia/A. — Calle Matís Montero, 7, Palma. (Reserva abosluta para colocados)

Lea «BALEARES»

SE NECESITA
Mujer para servicio doméstico todo estar, con informes y experiencia.
Presentarse: General Mola, 6, de 11 a 13 y de 5 a 7. Puerta número 11.

(2020) TALLERES PIQUER, S.A.
Calle Gremio de Carpinteros, 36.
Polígono La Victoria.
Necesita OFICIALES Y APRENDICES DE CERRAJERIA.
Horario de lunes a viernes. Buena retribución.

(1971) DEPENDIENTE JOVEN
CON ASPIRACIONES SE NECESITA EN
OLIVER.
Blanquerna, 53. — Absoluta reserva para colocados.

(1945) LABORATORIOS FOTOGRAFICOS ICARIA
Precisa:
APRENDICES-AS LABORATORIO
Presentarse:
Calle 31 Diciembre, 24, de 6'30 a 7,30.

(1170) PALMA - NOVA
NUEVA SUCURSAL
FOTO CINE CASA PLANAS
INTERESA:
ENCARGADA DE TIENDA Y DEPENDIENTAS
Preferible con nociones de idiomas
Para sucursales: Paseo Marítimo, Plaza Gomila, Paguera y Palma
DEPENDIENTAS Y APRENDIZAS
para distintos departamentos.
Presentarse en nuestra central: Avenida San Fernando, 59.

(169) SE PRECISA
CHOFER TITULADO
INSTRUCTOR DE AUTO-ESCUELA CON BUENAS REFERENCIAS Y DOTES PERSONALES
Informes: Costa y Llobera 46 De 6 a 8 tarde

(1826) SE NECESITAN
OFICIALES MECANICOS
TALLERES D. K. W.
Gremio Toneleros, s-n.
Polígono La Victoria. Palma
Teléfono 278610.

(1406) SE PRECISA
APRENDIZ en GESTORIA PIZA
Calle Velázquez, núm 6
Presentarse de 8 a 14,30

ELECTROMOVIL
Calle Aragón, 8. — Palma
NECESITA:
APRENDIZ PARA HERRERO

frau
PEONES
PARA TRABAJOS ALMACEN
Presentarse:
C./ Eusebio Estada, 267
(Dpto. Personal).

(2030) IMPORTANTE EMPRESA DE PALMA
OFRECE 3 PUESTOS DE TRABAJO
Para personas sin especialización, con o sin estudios.
Presentarse hoy de 11 a 13 ó de 4 a 7 en Blanquerna, 137, bjs. Atenderá Sr. ORTEGA
(NOTA, también para señoritas)

(2145) LAVACOCHES
CON CARNET DE CONDUCIR, se necesita en
ROCAS
Calle Monseñor Palmer, 11.

(2117) SE PRECISA
MERITORIO OFICINA. Trabajo por las mañanas. — Presentarse en:
Hoteles Mallorquines. - Calle Massanet, 12, bjs.

Oro puro en su vaso de whisky
J&B El escocés de 22 quilates.
...Es lógico que un whisky tan valioso cueste un poco más.
Representante exclusivo para España
GECEPSA
Av. José Antonio, 14 - Madrid-14
Concesionario para Baleares
ANTONIO MOREY PONS
DESTILERIAS MOREY
Ctra. Palma-Alcudia, Km. 22,400 - Telfs. 232, 233, 234
Telf. en Palma: 25 32 21 BENISALEM (Mallorca)

(2128) JEFE DEPARTAMENTO VENDEDORES
Precisa importante empresa en expansión y Dirección, dinámica.
Ha de ser persona como mínimo a nivel Bachiller Superior, preferible Diplomado ESADE, E.A.E. o similar e introducida en ramo metal y construcción, con sentido de responsabilidad y organización, suficiente personalidad y capacidad para coordinar, animar y controlar las actividades del Departamento. Reserva absoluta para colocados.
Escriba breve historial al núm. 303 de este periódico.

(2312) Se precisa FRIGORISTA 1.a
THERMIC BALEARES, S. A.
Calle Matías Montero, núm. 5. 1 a 2 y de 7 a 8,30. Teléfono 22 38 90.

(2147) VENDEDOR
Precisa importante empresa de confección en constante expansión.
OFRECEMOS:
— Puesto de amplias posibilidades de promoción.
— Sueldo fijo de 168.000 ptas. más comisiones, pudiendo en el primer año superar las 250.000 ptas. anuales.
— Reserva absoluta colocados.
EXIGIMOS:
— Dedicación exclusiva.
— Disposición para viajar.
— Conocimiento del ramo aun que no imprescindible.
— Seriedad y deseos de superación.
Las personas interesadas deberán pasar por TEPSOR viernes día 16 de 17 a 19 horas, calle Goethe, 9, 7°, derecha. Palma.

(2125) CLUB DE MAR - MALLORCA
precisa Señorita para Auxiliar Secretaría. Imprescindible mecanografía. — Interesadas personarse en sus Oficinas Muelle de Pelaires. Atenderá Sra. de Ballester.

(2116) INSTALADORES ELECTRICISTAS
Oficiales 1ª y 2ª se precisan para importante firma de Ibiza.
Sueldo a convenir.
Informes: calle Margarita Caimari, 9.
Teléfono: 21 49 75.

(2115) DEPENDIENTE
S. M. cumplido, para venta material eléctrico.
REPRESENTANTE PALMA con conocimientos material eléctrico.
MOZO para almacén.
SEÑORITA para Auxiliar oficina.
Se precisan en M. Caimari, 9.

(2150) AYUDANTE ALMACEN
SUELDO SEGUN APTITUDES
Presentarse en I. H. H.
Calle Ramón Muntaner, 137.

(2078) ES VD. AMBICIOSO?
DESEA GANAR DINERO?
Nosotros le ayudaremos a conseguirlo. Debe ser Vd. persona dinámica, con don de gentes, espíritu combativo y tenacidad.
Si Vd. posee estas cualidades le esperamos hoy en el Hotel Almudaina, de 10,30 a 1,30 para informarle.
Curiosos abstenerse. — Atenderá Sr. CUBAS.

(2110) COMYLSA
EMPRESA CONSTRUCTORA, S. A.
necesita peones para trabajos a tareas. — Informes: Paseo Mallorca, 142, 1°, 3° y Teléfono 22.46.46.

(2129) HOTELBA, S.A.
Precisa: Para hoteles cuatro y tres estrellas: Camareros comedor y Ayudantes. Camareras Pisos. Camareros Bar y Ayudantes. Ayudantes y Jefes de Partida. — Informes: Paseo Mallorca, 172. Letra G. Días laborables horas oficina.

HOY, 40 páginas

M.C.D. 2022

«Pequeños Anuncios»

DOMINGOS Y MARTES: A 3'00 ptas. palabra · Mínimo 10 palabras
MIERCOLES A SABADOS: A 2'50 ptas. palabra · Mínimo 10 palabras

Se reciben en: **Agencias de Publicidad** y Paseo Mallorca, 29
CONSULTENOS: Teléfs. 235710 y 231177

BOLSA DE TRABAJO

Ofrecen Empleo

(2130) HOTELBA, S.A.
Precisa: SECRETARIA, para correspondencia Inglés - Español y conocimientos de alemán. Sueldo a convenir según aptitudes. Entrevistas (Sr. Crespo). Matías Montero, 17. Entlo.

(2142) IMPORTANTE LABORATORIO FARMACEUTICO
Precisa VISITADOR MEDICO para Baleares. Interesados llamar de 10-13 al Telf. 23 09 51, Preguntar por Sr. BARCELO.

(2151) HOTEL EN MENORCA
Precisa:
1 PELUQUERA.
6 CAMAREROS
5 CAMARERAS PISOS
6 AYUDANTES COMEDOR.
Llamar al Telf. 274150, Palma o bien 236 San Luis (Menorca).).

(2152) HENRY COLOMER, S.A.
Precisa viajante para la venta de productos y aparatos de Peluquería y Belleza. — Presentarse en Paseo Mallorca, 112, de 18 a 21 horas.

(2149) CARPINTERIA AZCONA
Necesita OFICIAL TAPICERO, competente. Interesados pasar por Gremio Toneleros, 4, esquina Zapateros. Polígono La Victoria.

(2145) RECEPCIONISTA
AMBOS SEXOS, con carnet de conducir, hablando francés e inglés se necesita en: ROCAS — Calle Monseñor Palmer, 11.

OTRAS SECCIONES

Hospedajes

PARA ESTUDIANTES curso extranjeros. Estudio General Luliano, deseamos alojamientos, mes de julio en familias. Telf. 211988. (16)

ALQUILO habitación Ca'n Pastilla. Informes: Bartolomé Riutort, 20, 4.º (10)

ALQUILO habitación piso nuevo, derecho cocina, señorita seria. Tel.: 222867, tardes. (11)

ALQUILO habitaciones económicas, agua caliente. Monserrat, 40. (10)

SE ALQUILA habitación dos camas. Tiziano, 103-2º-1ª. (10)

SE ALQUILAN 2 habitaciones para compartir con señoritas. Presentarse: Archiduque Luis Salvador, 190, 6º 17. (15)

ALQUILO habitación, grande, centro Palma; chicos; ducha. Teléfono 210820. (10)

ALQUILO habitación, dos camas y otra individual. Plaza Weyler, 11, 2.º (11)

Pérdidas

EXTRAVIADO AUTO ROTOBATO de tractor, en carretera Esporlas y «Ca's Frare de Sa Torre». Gratificaré en Predio «C'a Gallura», SON SARDINA. (21)

Fotografía

FOTOS cartera en CENTRAL COPISTERIA. Olmos, 146. (10)

Música

ORGANOS para hogar: Hammond, Piper, con batería automática. Métodos para aprender en diez días. MUSICAL VIA ROMA; Vía Roma, 7. Tel. 222826. (23)

Enseñanzas

INGLES CONVERSACIONAL para todas edades en el Colegio británico; calle Zaragoza, s/n; SON SERRA. Julio y agosto. Escríbanos AHORA para detalles. (21)

CLASES INGLES por diplomado en Oxford; individuales, colectivas. Tel. 217762. (10)

CENTRO Estudios Inglés, Profesorado nativo. Abierto todo el año. Avda. Alejandro Rosselló, 84. (13)

IDIOMAS: Clases individuales o colectivas. Calle Luna, 20—22 (Hostalets). Teléfono 27 32 40. (12)

THE INTERNATIONAL BENEDICT SCHOOL OF LANGUAGES, Avenida Antonio Maura, 56. Teléf. 23 28 74. Cursos diurnos y nocturnos. Cursos para principiantes y avanzados en alemán, inglés sueco, francés y español para extranjeros. INGLES COMERCIAL. Secretaría: De 9 a 1 y de 4 a 9. (41)

PROFESOR inglés, francés, alemán, particular y grupos. Honderos, 99 1º, 4A. (12)

CLASES particulares de latín, griego y letras en general. Teléfono 252481. (11)

SE NECESITA señorita o señora inglesa hablando español, para lecciones de inglés. Informes: Costa y Llobera, 42, 3.º Tel. 223394. (20)

CLASES INGLES, FRANCES, ALEMAN, para auténticos necesitados, particulares y grupos; enseñanza garantizada. Calle Font y Monteros, 64, 4.º izqd. (19)

IDIOMAS: FRANCES INGLES, ESPAÑOL para extranjeros. Clases individuales y colectivas. Lecciones a domicilio. Informes: Costa y Llobera, 42, 3.º Teléfono 223394 (21)

INGLES FRANCES, ALEMAN: estudie con profesores nativos. Método intensivo RAABL; Plaza Santa Magdalena, 6. Traducciones. (15)

Radio y TV

TELEVISION Y RADIO. Reparaciones rápidas a domicilio. Llame Tel. 274468. (10)

MARCONI: Servicio OFICIAL RADIO y T.V.; electrodomésticos. Asistencia técnica y repuestos. Calle Juan Crespí, 65. Tel. 234304. (17)

SERVICIO PHILCO TOWNHOUSE MERIDIAN; Nicolás de Pax, 25 Tel 226884 (10)

SERVICIO TECNICO Oficial IBERIA TELE-ESTADIO; calle Francisco Martí Mora, 80. Telf. 237225 (12)

SERVICIO Técnico Oficial T. V. ELECTUR. Barceló Combis, 8. Teléf 272606 (12)

ELECTRONICA TUR. Barceló y Combis, 8. Tel. 278795 Tiene a su disposición: televisores, transistores, magnetófonos, tocadiscos, muchos discos amplificadores casettes, fotografía, cine en casa, altavoces, antenas y un taller electrónico para resolver sus problemas con rapidez (36)

EMERSON: Servicio Oficial Radio y T. V. Asistencia técnica y repuestos. Calle Juan Crespí 65. Teléfono 23 43 04 (16)

REPARACIONES T.V. rápidas «Megafonía BALEAR». Barón Santa María Sepulcro, 16. Teléf. 217690 (12)

CONFIENOS la reparación de su receptor de radio transistor o tocadiscos. Servicio, entrega y recogida a domicilio. San Felipe Neri 30, entlo. Tel. 217125 (24)

REPARACIONES T.V. a domicilio. Servicio rápido. Teléfono 217125 (10)

ELECTRONICA EN GENERAL. Servicio Técnico Oficial ELBE. ROYAL, KRONE. Pasaje Sirio, 30, A. Telf. 277228. (15)

REPARAMOS TELEVISORES, antenas. Servicio rápido. GARANTIZADOS, a domicilio. Tel. 277025. (10)

SONYVIS. Miguel Porcel, 178. Telf. 238516. Radio, TV, Sonido, Antenas. Hacemos presupuestos sonorización Hoteles, Bares, Salas Fiesta. (17)

Náutica

COANSA: Motores marinos «VOLVO PENTA». Cruceros CORONET. PENTA fuera-borda. EPE, LARAYA, OROSCO. LAUD EN PLASTICO YBIC, eslora 6,90. Capitán Salom, 13 Teléfono 25 33 33. (23)

COMPRA — VENTA embarcaciones recreo. Yates, veleros, lanchas, llauds. Inmobiliaria MEDITERRANEA. División Náutica. Paseo Mallorca, 56. Tel. 22 48 21. (17)

MOTONAUTICA VERT: Ahora les ofrece el fuera borda más resistente del mundo con 1 AÑO de garantía, amplia gama a partir de 4 H.P. Visítenos y compare precios en: Francisco Fiol y Juan, 77—79. (34)

COPINO: Bote ULISES, 15 palmos, novísimo modelo. Bote BARRACUDA, 18 palmos, en tres versiones: Abierto, semicubierto y cerrado y con motor diesel Mini SOLE, fueraborda o a vela. LLAUD, 25 palmos, con motor diesel SOLE 8,5 HP o SEAT 600 refrigerado por agua dulce. Estas son las exclusivas COPINO de CASA MUS; Honderos, 57. Compre donde quiera, pero véanos antes. (57)

ARCOA: Maravillosos barcos 450 y 520 a motor y vela. SHERIFF 600, sensacional barco a vela. 515 y 680, lanchas rápidas. Y yates de 8,30 a 16 metros. CASA MUS; Honderos, 57 Compre donde quiera, pero véanos antes (41)

BRITISH SEAGULL: Sigue siendo el mejor fueraborda del mundo. No hay nuevos modelos; los mismos van mejor que nunca. CASA MUS; Honderos, 57 (23)

PESCA UTILITARIA: Disfrute de la pesca de recreo con una embarcación propulsada por un motor TOMOS. Seguro, económico, 075 L/hora, depósito remoto 12 litros, toma de corriente, inversión de marcha. Una exclusiva de COMERCIAL MALLORCA; Pascual Ribot, 64. (39)

RESINA POLIESTER para reparación embarcaciones. Tela de fibra. Venta detall BENDIX. M. Aguiló, 54. (esquina Lorenzo Riber). (17)

MOTORES MARINOS Diesel, de 4 a 185 H.P.; Perkins-Casamajor; Diter-Rugerini. Fuerabordas «Carniti» Grupos electrógenos; entregas inmediatas; stock recambios. Facilidades pago. Servicio Post - Venta. SOLMOTOR, S.A. Aragón, 165. Teléfonos 27 06 06 — 27 06 49 (32)

MOTORES marinos SOLE, diesel 4,75 a 35 HP Servicio oficial para Mallorca: Gabriel Vanrell Valencia, 25. Telf 218 Campos del Puerto. (21)

VENDO bote vela como nuevo, cuatro metros. Teléfono 630403. Sóller. (10)

CONSTRUCCIONES BORRAS
Sigue ofreciendo su famoso «MINI-CRUCERO» barca idónea para la familia, fin de semana, pesca, deporte, y esquí acuático.
Eslora 5,20 m. cabina con dos literas, motores SEAT gasolina o PERKINS diesel a elegir
Velocidades entre 24 y 32 millas.
El «PESCADOR-ESQUI» es otro modelo de la casa, todo banera, cómodo para la playa, esquiar y la pesca, casco ala de gaviota con motores interiores SEAT gasolina o PERKINS diesel. Precios muy debajo de cualquier combinación de barca con motores importados con la gran ventaja de siempre tener recambios y servicio a precios normales.
Pueden ver estas barcas marchando en Puerto Pollensa. Llame para cita a CONSTRUCCIONES BORRAS, Nao Victoria, 26. Puerto Pollensa. Teléfono: 245.

CONVERMAR
Ofrece Motores marinos, toda la gama de PERKINS diesel y SEAT gasolina. Cambios Borg-Warner importados y ISA nacionales. Recambios y servicio de Post-Venta de nuestra casa La conversión más esmerada del mercado.
CONVERMAR. Puerto Pollensa, Teléfono.: 245

Mudanzas y Transportes

TRANSPORTES CAMPINS alquiler de furgonetas, camiones y camiones grua. Tels. 224280 y 227877 (13)

MUDANZAS CAMPINS, calle Son Campos, 35. Teléfonos 224280 - 227877. (10)

GUARDAMUEBLES CAMPINS, calle Son Campos, 35. Tels. 224280 y 227877. (10)

TRANSPORTES BAUZA, Alquiler de camiones grua camiones. Telf. 252716. (10)

Compras

COMPRARIA AMPLIFICADOR, altavoces, orquesta. Llamar teléfono 21 50 39; mañanas (10)

COMPRARIA seis CAMITAS individuales. Teléf. 221526. (10)

Ventas

NINGUN ARTICULO USADO podrá venderse, según lo dispuesto en la legislación vigente, a mayor precio del 30 por 100 señalado en la tasa.

ATENCION ORQUESTAS: Vendo hecho Dinagord modelo SUPER. Telefonear: 21 50 39; mañanas. (10)

VENDO muebles peluquería en buen estado, económicos y facilidades. Casa España, 2. Telf. 224131. (14)

ESTANTERIAS metálicas de las marcas Aremsa, Permar y Prodex. En todas sus gamas desde barras y estantes inoxidables hasta las librerías imitación madera para bibliotecas, archivos y librerías. Construcción de altillos con escaleras para todas las cargas, carretillas, jaulas y cajones de todas las medidas. ISANDA. Almacén: Beatriz de Pinós, 136. Teléfonos: 27 40 60 y 21 44 82. (54)

VENDO ARMARIO de caoba antiguo. Tel. 227808. (10)

VENDO balanzas mostrador, estanterías, fruteros. Precio ganga. Comestibles Ferragut, calle Cala Pí. Son Cladera. (14)

VENDO pareja de cachorros «Español Breton» hijos de padres pura sangre documentados y excelentes cazadores. Informes: Cafetería Puerto Pesquero. Teléfono 221079 - 225167. (22)

VENDO calculadora Olivetti Tetractys - 24, precio interesante. Uetam, 21. Palma. Telf. 224609. (12)

Varios

URGENCIAS FONTANERIA. Reparaciones. Telf. 227057. (10)

LIMPIEZA oficinas y su conversación. Confíela al «BRILLO BALEAR» Pida presupuesto Tel.: 222700 (13)

CRISTALERIAS y escaparates, su limpieza y conservación «El BRILLO BALEAR». Tel.: 222700. (12)

ULTRA: Recogida y entrega, limpieza de sus alfombras. Teléfono 25 43 78. (10)

PINTOR DECORADOR, trabajo rápido, esmerado y económico. Telf. 224469. (10)

¿SABE VD.
que en la actualidad los mejores inversionistas en Mallorca y España son los alemanes?
Más de 3.000.000 de turistas de habla alemana visitan nuestro país.
Consiga unos magníficos negocios anunciando en el «MALLORCA MAGAZIN» o en el «COSTA DEL SOL MAGAZIN».
Unicos periódicos publicados en España en alemán. — Informes: MALLORCA MAGAZIN San Felio, 25 — PALMA.

BLANQUEADORES con cepillo, pintores. Mateo Enrique Lladó, 23. Tels. 211732 y 212286. (12)

MASAJES, SAUNA. Calle Montserrat, 44; abierto de 10 a 13,30 y de 15,30 a 20 horas. (16)

LE AJUSTAMOS a la moda actual su traje usado; entregas rápidas en SASTRERIA MARQUES; Paseo Generalísimo, 76. 1.º 1.ª Teléfono 217876 (21)

SU PROBLEMA RESUELTO: Reparación carpintería a domicilio. Tel. 217097 (10)

ELECTRICIDAD, reparaciones, instalaciones y urgencias. Instalaciones para Aire Acondicionado, arreglos T.V. Telf 221342. (13)

SE OFRECE pintor decorador y rotulista. Teléfono 217026 (10)

INSTALACIONES, presupuestos, reparaciones, fontanería, albañilería. Teléfono: 226753. (20)

DOMINGO MENGUAL (maestro obras); reparación de albañilería y fontanería en general. Calle Bauló, 7. Teléfono 226059 (16)

BENMA: Al servicio de sus alfombras y moquetas. Teléfono 222700. 24 horas. (12)

BENMA: Lavado de moquetas y tapicerías sin destapizar a domicilio. T. 222700 24 horas día. (15)

BENMA: Limpieza alfombras recogida y entrega a domicilio. Tel. 222700. 24 horas día. (13)

BENMA: Guarda sus alfombras en verano. Tl. 222700. 24 horas día. (11)

GUARDAMOS y limpiamos en seco su ropa de invierno. Servicio a domicilio sin recargo. No cobramos por adelantado. BELLVER. Teléfono 255040. (21)

ATENCION familias numerosas. Servicio de lavandería BELLVER les hace importante descuento. Limpieza en seco y mojado, servicio a domicilio sin recargo. Telf. 255040. (22)

PEQUEÑOS ANUNCIOS LA AUTOPISTA QUE VD. NECESITA, UNA SOLUCION RAPIDA Y SEGURA A SU PROBLEMA.

MASAJE SUECA, masajista de Nueva York. Plaza Hospital, 5, 1º, de 1 a 8 tarde. (15)

FONTANERIA: Urgencias, reparaciones, reformas, instalaciones sanitarias. Servicio de albañilería. Luis Martí, 64. Telf.: 223511. (14)

TRABAJOS en albañilería. Especialidad en remiendos de todas clases, pinturas y decoración. Telf. 216326. (14)

¿QUIERE VD.
realizar magníficos negocios con la colonia alemana o turistas alemanes que visitan Mallorca?
No dude en anunciar en el «MALLORCA MAGAZIN» o en el «COSTA DEL SOL MAGAZIN».
Unicos periódicos publicados en España en alemán. — Informes: MALLORCA MAGAZIN San Felio, 25 — PALMA.

Pingüino
TEL. 255116

Limpieza de ALFOMBRAS y TAPICERIAS

BILLETES AVION SIN RECARGO
Tels.: 225523 - 210763 - 217926 - 212906.
REMITIMOS A DOMICILIO.
V. GONZALEZ, S. A.

CONTABILIDADES
PODEMOS SOLUCIONARLE SU PROBLEMA
ADMINISTRATIVO
Llame al Teléfono: 21 64 90.

CARNETS DE CONDUCIR A PLAZOS
OBTENGA SU CARNET DE CONDUCIR HOY Y PAGUELO EN COMODOS PLAZOS
AUTO - ESCUELA «SANMARTIN.
Plaza Mayor, 48. Palma. Visitas créditos: De 6 a 8 tardes.

KING FEATURES SYNDICATE

El DR. KILDARE ® Por KEN BALD

M.C.D. 2022

BONN

2.400 MILLONES DE PESETAS COSTARA LA CAMPAÑA ELECTORAL

Bonn, 14. (Pyresa). — Los dos partidos de la coalición gubernamental alemana han suscrito ya contrato en firme con varias agencias publicitarias con vistas a la campaña electoral, según afirma el diario "Stuttgarter Nachrichten".

Ante la casi certeza de que el próximo otoño se celebrarán elecciones generales, los tres partidos comienzan ya a hacer sus cuentas sobre los desembolsos que tendrán que efecuar con vistas a la campaña publicitaria de la que se presenta como "la más violenta confrontación política de la historia de nuestro Estado", según palabras de Rudiger Goeb, Secretario General Ejecutivo del partido cristiano-demócrata.

Segúl cálculos fidedignos, parece que el gasto global de los tres partidos en la campaña previa a las próximas elecciones será de 120 millones de marcos (unos 2.400 millones de pesetas). El partido socialdemócrata dispondrá, según un portavoz del propio partido, de 50 millones de marcos, y concentrará su publicidad en la televisión, tratando, primordialmente, de captar los votos de los trabajadores católicos y las amas de casa.

El partido liberal, por su parte, contará con un presupuesto de nueve millones de marcos, que gastará en conferencias de prensa, y pabellones de información en los que se destacará la eficacia del trío Scheel, Genscher y Ertl, actuales Ministros de Asuntos Exteriores, Interior y Agricultura. Su campaña tratará de atraerse a los trabajadores cualificados, miembros de profesiones liberales y estudiantes.

Los partidos de la oposición (CDU-CSU) concentrarán su campaña electoral en la clase media y elegirán como "slogan" la frase: "Salvemos la economía de mercado".

INVESTIGACIONES SISMICAS EN LAS COSTAS DEL CANTABRICO

PARA LA LOCALIZACION DE PETROLEO EN EL MAR

MADRID, 14. (Pyresa). — En las costas españolas del Cantábrico han dado comienzo los trabajos de investigación sísmica, como un primer paso para la localización de petróleo en el mar. En estos trabajos participan, entre otros, ESSO, y el INI, este último con el 12,5 por ciento, lo mismo que Banesto.

La investigación sísmica consiste básicamente en la emisión de ondas de energía que penetran profundamente por debajo del fondo marino y que son registradas en superficie por los correspondientes sismógrafos. Mediante estos procedimientos, se llega a determinar la configuración del subsuelo.

Con objeto de evitar los efectos nocivos que sobre la fauna y flora marina produce la utilización de la dinamita, en las exploraciones petrolíferas que actualmente se llevan a cabo en el Golfo de Vizcaya se utiliza un nuevo sistema que consiste básicamente en un cilindro de caucho en cuyo interior se enciende una mezcla de gases propano y oxígeno, registrándose las ondas producidas por la implosión.

ASALTO AL TREN - CORREO ROMA - CIVITAVECCHIA

LOS CUATRO AUTORES DEBIERON LLEVARSE UNA DECEPCION: SOLO ROBARON UN TOTAL EQUIVALENTE A UNOS DOS MILLONES DE PESETAS

Roma, 14. (Del corresponsal de Pyresa, Alejandro Pistolesi). — Los cuatro bandidos que atracaron anoche el coche correo del tren Roma-Civitavecchia, corrieron un riesgo desproporcionado frente a la real consistencia del botín. En efecto, contrariamente a lo que anunciaron en un primer momento las agencias y los grandes titulares de los diarios, la decepción de los criminales debe haber sido enorme cuando al final de su aventura pudieron abrir los sobres de "valores declarados" con las señas de Bancos importantes. En su mayoría se trataba de cheques, letras descontadas y cupones de acciones ya pagados. En uno de los paquetes había alhajas y oro, pero el fruto de este nuevo acto de bandidaje no supera, según informa a última hora la policía, un total equivalente a unos dos millones de pesetas.

PLAN MINUCIOSAMENTE PREPARADO

Lo grave del caso es que pueda repetirse con tanta facilidad este tipo de agresión. Los cuatro bandidos viajaban en uno de los coches del tren, que había salido a las nueve de la noche de la estación de Roma. Al llegar el momento que habían calculado de antemano, pasaron al coche correo tras cubrirse el rostro con antifaces y pañuelos. El funcionario encargado del servicio, encañonado por una metralleta, presenció el atraco sin poder hacer nada. Los bandidos escogieron y apartaron los sobres con señas de Bancos y luego tiraron de la señal de alarma cuando el tren estaba a punto de pasar frente a un determinado paso a nivel. Uno de los bandidos se apeó rápidamente mientras los compañeros, tras romper con un martillo el cristal de una ventanilla, le lanzaron los sobres, apeándose seguidamente y perdiéndose en la oscuridad. El funcionario aprovechó el instante en que bajaba el último bandido e intentó sujetarle. No lo consiguió, pero en el breve cuerpo a cuerpo el individuo perdió el antifaz, que quedó en manos de su adversario, que pudo así verle el rostro.

Todo estaba minuciosamente organizado y predispuesto. Junto al paso a nivel, dos coches esperaban a los cuatro bandidos, pero nadie llegó a tiempo para cortarles la fuga. Y cuando se pudo avisar al fin a la policía y ésta movilizó sus patrullas y bloqueó las carreteras y autopistas de la región, ya era demasiado tarde.

TRICIA NIXON Y SU MARIDO VIVIRAN EN LA CASA BLANCA

NUEVA YORK, 14. (Pyresa). — La hija mayor del Presidente Nixon, Tricia, y su esposo Edward Cox, vivirán en la Casa Blanca durante los próximos cinco meses. La pareja, que celebró ayer su primer aniversario de boda, está cambiando ya los muebles del apartamento que hasta ahora han ocupado en Cambridge (Massachussetts), del que se irá definitivamente esta misma semana, el día en que Edward recibirá su título de abogado por la Universidad de Harvard. Los Cox tomarán después parte activa en la campaña del Presidente Nixon para obtener la reelección en noviembre próximo.

ASAMBLEA DEL COMITE DE PESCA DEL MEDITERRANEO

PARTICIPAN REPRESENTANTES DE LAS ISLAS BALEARES

ALMERIA, 14. (Pyresa). — Durante los días 15 y 16 del corriente mes, va a tener lugar en la Casa Sindical de Almería la tercera asamblea del Comité Técnico de Pesca del Mediterráneo, que presidirá el Director General de Pesca Marítima, don Fernando Marcillach.

Concurren a esta reunión, a la que se haya invitado el Presidente del Sindicato Nacional de la Pesca, los Comandantes Militares de Marina de Tarragona, Mallorca, Alicante y Almería, junto con representantes del Instituto Social de la Marina, Comisaría General de Abastecimientos y Transportes, Instituto Oceanográfico, Instituto de Investigaciones Pesqueras y un destacado número de asesores y técnicos de la Administración y de la Organización Sindical.

El principal objeto de estas jornadas es estudiar las posibilidades pesqueras de la zona mediterránea, con vistas a una adecuada regulación de las capturas, vigilancia y conservación de las especies, para un adecuado y racional aprovechamiento.

La jurisdicción de esta asamblea comprende la zona mediterránea, desde Gerona a Málaga incluída Ceuta y Melilla. Asistirán los Presidentes de los Sindicatos provinciales de Pesca de Castellón, Barcelona, Valencia, Alicante, Baleares, Málaga, Gerona, Tarragona, Murcia, Granada y Almería y los Patrones Mayores de las Cofradías de Ceuta, Mahón, Melilla, Ibiza y Denia.

EL PRINCIPE DE GALES PARTICIPARA EN LA BUSQUEDA DE UN TESORO HUNDIDO CON UN GALEON ESPAÑOL

LONDRES, 14. (Pyresa). — El Príncipe Carlos de Inglaterra, en su calidad de Duque de Cornualles será invitado a unirse a una expedición que, en el transcurso del presente año, buscará una fortuna en monedas de plata procedentes de un galeón español hundido en 1787 frente a las costas de Cornualles.

Por el momento se desconoce el nombre del barco, pero la leyenda de la localidad afirma que el galeón navegaba bajo pabellón español. Actualmente, según afirma el diario "Daily Telegraph", se llevan a cabo negociaciones entre los miembros de la expedición y el Gobierno español para llegar a un acuerdo legal sobre la búsqueda. Se cree que el tesoro consiste en unas 10 toneladas de monedas de plata.

Roland Morris, jefe de la expedición, ha declarado que el Príncipe Carlos, como Duque de Cornualles y joven aventurero, se debe sentir tentado ante la posibilidad de buscar un tesoro. La idea fue previamente sugerida a la Princesa Ana, quien, respondiendo por su hermano, dijo: "¿Por qué no?".

CONTRASTE DE PARECERES

LOS SECUESTROS AEREOS

Fruela escribe en el diario "Arriba":

"Los pilotos de líneas aéreas han lanzado su grito de angustia. Casi coincidiendo con él va y estalla una bomba en un avión norteamericano con cincuenta y seis pasajeros a bordo que, milagrosamente, se han salvado. ¿Tan difícil es acabar con la violencia y los secuestros aéreos? El asunto se complica cuando vemos que los países no tienen muchas ganas de concluir con el tema. Y si no, ¿por qué los argelinos no entregan a Estados Unidos a los secuestradores de la pasada semana? Y otro tanto se puede decir de los alemanes respecto de los checoslovacos que secuestraron un avión y dieron muerte a un piloto. Pienso que a la hora de acabar con los secuestradores aéreos debería de objetivarse el tema y despolitizarlo y medir a todos los secuestradores, y en todas las latitudes, por el mismo rasero. Mientras en un solo país se les acoja no se acabará nunca."

LA ASISTENCIA PSIQUIATRICA

El diario "El Correo Catalán" señala en su comentario editorial:

"Después de los indudables avances alcanzados en el campo de la educación del subnormal —avances debidos principalmente a la sensibilización habida entre los ciudadanos, por cuanto la Administración aún no ha enfocado decididamente la cuestión, a estas alturas—, quizá ya viene siendo hora de que se aborde con toda la amplitud que el problema requiere el tema de la asistencia psiquiátrica, en manos de centros benéficos y de las diputaciones provinciales. Y lo viene siendo porque es del todo punto incontestable que los enfermos psiquiátricos no pueden ser tratados convenientemente con los escasos ingresos que reciben las diputaciones —que por otra parte tienen un amplísimo abanico de actividades y obras a atender— o, como se viene dando con frecuencia, no pueden ser, lisa y llanamente atendidos."

CUANDO NO ESTEMOS

Carmen de Enlate escribe en el diario de Barcelona "Solidaridad Nacional":

Lo más consolador, aunque no sea lo más justo ni lo más lógico, es predecir el exterminio, el exterminio total del hombre como compensación a nuestro propio exterminio.

Salvamos unos años, pensando en ser generosos con el porvenir de nuestros hijos, pero rasgamos la vida en el punto del futuro que sabemos que nuestra propia vida será rasgada.

Es una forma de consuelo, esta de pintar de negro la Tierra cuando ya la tierra no acoja nuestro ser vivo y pensante.

Pero en el fondo sabemos que nos engañamos, el futuro será cada vez mejor porque si así no fuera la propia existencia del hobre habría sido un fracaso. Será mejor, aunque nosotros no estemos.

Pero el no estar nos llena de tristeza, casi de rabia, y por esto queremos convertir el mundo del pasado mañana en un mundo de criaturas extrañas conquistadoras de la mente y del cuerpo del rey. De este gran rey de ciudades y selvas que es el hombre. O así se lo cree."

EN DEFENSA DE LA NATURALEZA

De un comentario editorial del diario "El Alcázar" recogemos lo siguiente:

"El ciudadano medio, no hace falta decirlo, desea aire limpio, aguas sanas y campo verde. Sin embargo, es él quien, en forma individual, unas veces, y colectiva, otras, produce la contaminación. Y es consciente de ello. Pero no sabe cómo evitarlo. No parece solución que, por cuenta propia, deje de utilizar el coche o calefacción. Se da cuenta de que las medidas, para ser eficaces, han de ser colectivas, generales, y espera que, quien puede, dicte las normas adecuadas, dispuesto a cumplirlas y a exigir que se cumplan.

En España, el Gobierno, consciente de que le corresponde la iniciativa, se ha decidido a actuar. La urgencia del problema no permite demoras y, por eso, sin esperar la elaboración de una ley de defensa general del medio ambiente, ha enviado a las Cortes el proyecto de otro que, de forma inmediata, permita iniciar unos programas de regulación, comenzando por la lucha contra la contaminación del aire en las aglomeraciones urbanas."

M.C.D. 2022

EDITORIAL

LA DEFENSA DE NUESTRAS AGUAS

BAJO el título de "En torno a un proyecto de Ley", en nuestra última edición comentábamos el proyecto de Ley de lucha contra la contaminación atmosférica sometida a dictamen de una Comisión especial de las Cortes. Aprovechábamos para opinar que la lucha por la defensa del medio ambiente requería —a nuestro entender— una acción vasta y coordinada, mejor un Código completo y exhaustivo, o por lo menos unas grandes líneas programáticas de elevado rango legal. Expresábamos seguidamente como el problema de la contaminación atmosférica afecta a los grandes núcleos de población y a las zonas de alta concentración industrial. Pero que el problema de la contaminación de las aguas aún no abordado legalmente, afectaba a amplias regiones y provincias españolas. Por lo que se refiere a las aguas del mar, evidentemente todo el perímetro costero. Por lo que concretamente se refiere a Mallorca, el enorme problema de la depredación del Mediterráneo, un "mar que se muere", según el alarmado y alarmante grito del oceanógrafo Cousteau.

EL problema fue ampliamente descrito y diagnosticado en el último Consejo Económico Sindical de Baleares, a la hora precisamente de efectuar nuestro "dossier" con vistas a la participación en el III Plan de Desarrollo. La cuestión no está enteramente abandonada, desde el momento en que tenemos en marcha el fabuloso Plan de Infraestructuras Sanitarias, que prevé que no sea vertida al mar ni una sola gota de aguas residuales que no haya sido previamente depurada. Al mismo tiempo nuestras autoridades de Marina han dictado disposiciones muy útiles y muy oportunas al respecto. No obstante nos enfrentamos con que estas medidas no son suficientes y con el hecho primordial de la supranacionalidad del problema, circunstancia que urge el que se emprenda una amplia acción conjuntada entre todos los países ribereños del "Mare Nostrum".

EN unas recientes recomendaciones de la FAO, se ponía de manifiesto que el carácter casi cerrado del Mediterráneo, no facilita la dispersión de los polucionantes, y que por tanto, la acumulación de éstos en el mar, ataca la vida animal y vegetal, y expone al hombre a crecientes peligros. Sabemos que en Grecia, la Administración ha emprendido una severísima vigilancia de las aguas jurisdiccionales, mediante helicópteros que vigilan desde el aire las operaciones de limpieza de fondos de los buques, especialmente de los petroleros. El vertido a las aguas del mar de los residuos de petróleo, es gravísimo. Pero quizás peor aún es el vertido de desechos de la industria. En amplias zonas de la costa italiana, ya hay advertencias de lo peligroso de bañarse en las aguas del mar, o taxativas prohibiciones de hacerlo. Pero aparte de que está cambiando alarmantemente la composición de las aguas, hasta el punto de hacer ya hostil el medio para la flora y fauna de las mismas, y de rechazo para el hombre, existe el desagradabilísimo aspecto de la contaminación de su superficie: los envases, plásticos, basuras, detritus, alquitrán, etc., que flota sobre las aguas depositándose en las playas y puertos, arrastradas por las corrientes marinas.

NO hace falta decir que el Mediterráneo es una oferta turística que está perdiendo prestigio. Porque sus aguas han perdido su antigua y maravillosa transparencia, porque el análisis de las mismas ofrece alarmante composición, no exenta de microbios de diversa especie, porque el día en que se produzca una masiva intoxicación, las consecuencias serán catastróficas. No hace falta por tanto decir qué vital interés encierra su defensa por parte de todos los países ribereños, especialmente los que encuentran en el turismo una importante fuente de recursos —o aspiran a encontrarla— e incluso también los amplios sectores relacionados con la pesca. Por lo que concretamente a España se refiere, primer país turístico de la ribera y aún de Europa, en torno al Mediterráneo tiene extendidos sus más fabulosas concentraciones y complejos turísticos: Baleares, Costa Brava, Alicante, Costa del Sol, Costa del Azahar, etc. Creemos que tampoco hace falta insistir en lo que la industria del turismo representa para nuestra economía y nuestro desarrollo.

EL III Plan de Desarrollo, ya que de ello hablamos, alude en diversos apartados a la lucha contra la contaminación de las aguas. Para abastecimiento de las mismas y saneamiento, prevé de más de treinta mil millones de pesetas. Pero concretamente, para la lucha contra la contaminación de las aguas, la previsión es de 1.040 millones, cantidad que quizás sea suficiente, pero que a nosotros nos parece corta, como referida que es a todo el período de vigencia del mencionado Plan.

INSISTIMOS por tanto en que nos parece muy bien que se proyecte ahora una lucha contra la contaminación atmosférica. Pero ¿y la lucha contra la contaminación de las aguas, especialmente las del mar, cuándo tendrá su Ley? ¿Cuándo podrá la Administración —y deberá— determinar en todo momento su grado de contaminación? ¿Cuándo la declaración de zonas contaminadas y situaciones de emergencia? ¿Cuándo las sanciones y la penalidad diversa a los contaminadores? Creemos que la cuestión es tan urgente e importante —si no más— que la de la contaminación atmosférica, insistimos. Al menos, vista desde esta entrañable porción patria rodeada por todas partes de Mediterráneo. Como islas que son. Las Islas Baleares.

LAS CUENTAS DE LA SEGURIDAD SOCIAL

* «Sería difícil encontrar otra institución con mayor control por parte de los propios interesados».

Las cuentas de la Seguridad Social provocaron uno de los debates más importantes en el seno de la Comisión de Trabajo de las Cortes que ha aprobado el proyecto de Ley de Financiación y Perfeccionamiento .Es lógico y no hace falta esgrimir ningún argumento especial, para formarse una opinión sobre el interés que el tema despierta. Dentro de pocos años el presupuesto de la Seguridad Social igualará al general del Estado e incluso le superará, como ya ocurre en algunos países, por ejemplo Francia. Actualmente se maneja una cantidad que se acerca a las dos terceras partes de los cálculos presupuestarios. El dinero que se mueve es de todos, pertenece a las cotizaciones de más de veinticinco millones de empresarios y de trabajadores y lleva aneja la participación del Estado, a la que como es natural, también contribuimos todos.

Por eso era necesario el planteamiento hecho ante los representantes del pueblo: presentar una inmensa documentación de volúmenes, legados y papeles contables y ponerlos a su disposición para terminar con cualquier afirmación fantasmagórica. Precisamente fueron los procuradores obreros, los que salieron en primer lugar al paso de cualquier infundio. Se trataba en definitiva de efectuar una labor de perfeccionamiento o de corregir algún error involuntario si lo hubiere, ya que las Cortes no tienen porqué aprobar las cuentas, lo mismo que no pasan por ellas las de otros organismos estatales o paraestatales. El mayor deseo de que las cosas estén claras, lo tienen los que cotizan y reciben las pensiones. Los hombres que ellos eligen son los que a través del Instituto Nacional de Previsión, con sus consejos provinciales, y la Junta Coordinadora de Universidades y Mutualidades Laborales, lo controlan todo en las distintas asambleas. Las cantidades son sancionadas por ellas y no se invierte una peseta sin que aprueben el gasto. La prueba más rotunda de la validez del sistema, radica en que desde su creación se ha incrementado el patrimonio, aparte de la fabulosa suma empleada en prestaciones y pensiones.

Son las entidades gestoras las que dan su visto bueno a los programas de inversión, teniendo siempre presente que la elasticidad de los gastos no permite una norma fija. ¿Cómo se pueden prever las cantidades a pagar por accidentes en cada ejercicio? ¿Quién será capaz de saber con anticipación la cantidad de muertes, jubilaciones o invalideces? Otra cosa son los balances y las inversiones. De esta cuestión también se habla bastante. Lo cierto es que está reglamentada por el Gobierno y la última disposición es de mayo pasado. El porcentaje que era del 20 por ciento va a pasar a ser del cuarenta, que habrá de dedicarse a fondos para atenciones sociales. Esto, como se comprende, es de escasa rentabilidad. Al resto, con las limitaciones técnicas de inversión de fondos públicos garantizados por el Estado, se le saca un seis por ciento.

Las entidades gestoras de la Seguridad Social que aprueban las cuentas son 100 y las entidades colaboradoras 197, con sus servicios e intervenciones normales. En todas ellas están los vocales libremente designados por los trabajadores: 10.037 en el Mutualismo, 2,380 en el INP, 4,160 en la Mutualidad Nacional Agraria, 666 en el Instituto Social de la Marina y 862 en la Mutualidad de Empledas del Hogar. Aparte hay 1.038 personas que colaboran como técnicos, expertos, actuarios y economistas. Sería difícil encontrar otra institución con mayor control por parte de los

(Continúa en la página 7)

DETECTIVES PRIVADOS «Informa»
Toda clase de investigaciones. - Privadas y comerciales.
Máxima reserva. - Avda. Conde Sallent, 27-2.º Tel. 221324

Cocodriladas

¿QUE CULPA TIENE EL TOMATE?

En efecto, ¿qué culpa tiene el tomate, que está tranquilo en su mata, de que venga un hijo... y lo meta en una lata? Ninguna qué duda cabe. Ahora, diversas Cámaras Sindicales Agrarias, han insinuado que el campo no tiene la culpa de la subida de precios de sus productos. Lo han dicho, ante todas esas medidas de "contención" consistentes en la importación masiva de productos agrícolas para abaratar los precios, desde aceite de oliva a vino, pasando por patatas, leche, o lo que sea. Los campesinos, que perciben una dudosísima rentabilidad por sus productos, apuntan que a lo mejor el encarecimiento de los precios se debe a maniobras de intermediarios, almacenistas, detallistas, etc. Y que por tanto, a lo mejor también esos señores se aprovechan de la abundancia en el mercado de ciertos productos —por causa de las referidas importaciones— para pagar a pie de árbol los productos a nacionales a precio irrisorio. Bien mirado, y en efecto, tienen razón. El campo no tiene la culpa y por tanto no desea pagar el pato. No vaya a pasar aquí y ahora lo de siempre, lo que todos sabemos: el cuento de la Cenicienta.

CIFRAS QUE PREOCUPAN

En el último informe de la OCDE sobre la economía española, se afirma que el índice de desarrollo previsto para España en el Plan actualmente vigente no bastará para que dejemos de ser un país exportador de mano de obra. Esta tesis preciso es reconocer que, por desagradable que nos resulte, no peca precisamente de pesimista ni de agorera. En el transcurso de los últimos cuatro meses, cruzaron la frontera 55.956 españoles en busca de trabajo, por diversos países de Europa. Esa cifra es prácticamente la misma que la del mismo cuatrimestre del año anterior. Y como quiera que son muchísimos más los que se marchan que los que regresan, resulta que la cosa es marcadamente acumulativa. Con lo que cabe preguntarse con la natural preocupación si no estaremos despoblando laboralmente el país. De seguir eso, que todo parece indicar que seguirá, como acabamos de decir, tenemos la impresión de que a no mucho tardar será posible en España ya no solo comprar castillos en ruinas, sino pueblos y aldeas enteras, reducidos a la fantasmagórica condición de aldeas abandonadas, con un letrero en la puerta del ayuntamiento: "Estamos en Alemania". Algunos dicen que la emigración es buena, o por lo menos no tan mala, y que no es exclusiva nuestra, que ahí tenemos la desarrollada Italia para no ir más lejos. Yo por el contrario me pregunto qué pasa, y sobre todo ¿hasta cuándo?

¿POR QUE?

Se dice por esos pagos que todos somos iguales ante la Ley. No lo dudamos, pero aquí se acaba la igualdad. Ante la vida cotidiana, hay españoles "más iguales" que otros, como diría George Orvell. Ahí tienen ustedes esos grandes rotativos que cuando reseñan el caso de los médicos implicados en casos abortivos, reseñan solamente las iniciales. En muchas ocasiones, el nombre de los delincuentes de categoría (se entiende que social o profesional) de momento no son facilitados a los periodistas. El nombre de un desfalcador de millones, también suele aparecer con iniciales. No así el de un pobre carterista, chorizo o descuidero. De ese desgraciado se ponen pelos y señales, y con frecuencia la fotografía. Hay un periódico muy "señorial" que llega a más: a ciertos delincuentes les suprime el "don", tratamiento que tienen todos los españoles y que no se pierde —que nosotros sepamos— por comisión de delitos y mucho menos por el simple hecho de una detención, pendiente de sentencia firme. Ese mismo periódico, no obstante, no quita el "don" a algún que otro protagonista de sonados "affaires" de muchos, muchísimos millones. A uno le duelen esas discriminaciones y otras muchas, de fondo y de forma. Y uno se pregunta que hasta cuándo, y sobre todo ¿por qué?

QUERIDOS AMIGOS

¡Qué triste es no poder dar según que explicaciones! Es ciertamente una servidumbre más, que acepto con todas sus consecuencias. Así pues, amigo G. R., si me has reiterado tu calurosa admiración que en su día tanto estimé, mala suerte, se entiende que para mí. Me reprochas el "paradójico recorrido de mi pensamiento", me llamas oscurantista medieval, me dices que mis contradicciones las escribo con un énfasis que hace preguntarse a quienes me leen si no estaré en algún extraño trance cuando escribo. ¿Paradojas, amigo? ¿Que fue Unamuno, sino una sangrante paradoja viviente y pensante? ¿Qué es el mundo que nos rodea? Si yo pudiera seguir una línea aplastantemente lógica en todo lo que escribo no sería un hombre, sería un monstruo, una IBM. Si yo pudiera garantizarme siempre la misma serenidad, el mismo humor, el mismo temple, sería una especie de dios pagano, impasible, sereno y frío como un mármol. Pero sólo soy un pobre hombre sometido a toda clase de presiones, condicionamientos y limitaciones. Lo siento amigo. (Por lo demás, gracias a M. C. T. por sus oportunas acotaciones. Y por decirme que en vez de "cocodrilo" debiera firmarme "león", por lo proverbial de su nobleza y su coraje. Amigo, yo no soy un bicho heráldico. Así pues podemos dejarlo en "cucudrulu" catarroso).

«TU ABUELO ERA TU ABUELO»

Eso de que Natalia Figueroa vaya a casarse con Raphael, ha alborotado el cotarro frívolo nacional. De la cosa hasta se hacen chistes en los "shows" del Paralelo. Pero lo que nos ha llenado de estupor y ha enternecido todas nuestras entretelas, es un inefable artículo a toda página, del diario ABC, donde el autor, Carmen Soriano, le dice a Natalia: "Tu abuelo era tu abuelo, el Conde de Romanones, un hombre impar, y tú no puedes negar la casta". Todo ello con una foto en la que se vé a don Alvaro de Figueroa y Torres con la pequeña Natalia en brazos, dándole un ósculo. ¡Qué cosas, señores! De todo el batiburrillo aristocrático-sentimental del artículo, deducimos que se viene a decir a Natalia Figueroa que ¡Adelante! pues casándose con Rafael se constituye "en un símbolo de la mujer nueva de los tiempos nuevos, que por no gustarle vivir en precario barre montañas y bosques de usos y de costumbres que son una pura entelequia", y que claro, con semejante esfuerzo de barrer montes, Natalia Figueroa hace honor a su esclarecida ascendencia, y principalmente a su abuelo, que era su abuelo. (Porque ya se sabe que abuelo no hay más que uno, y a tí te encontré en discos Philips). ¡Qué cosas, pero qué cosas! (el otro día, en una carta, un lector anónimo me dijo que lo que yo escribía no me lo admitirían en un periódico "serio", como por ejemplo ABC).

LA ULTIMA

El cine americano, se apuntó un gran éxito haciendo una serie de películas sobre una mula que hablaba ¿recuerdan? se llamaba Francis. ¡Y pensar que a nosotros no se nos ocurrió la idea! ¡Teniendo tan a mano el ejemplo! Yo sé de más de una que incluso hace discursos y escribe.

OTRA ULTIMA

Si como hace el "hombre del tiempo" con el tiempo, hiciésemos un mapa con las pagas, es decir, las máximas y las mínimas, ya verían ustedes. ¡Menuda "depresión" nos iba a entrar a casi todos al contemplarlo! Como para reirse de las Azores.

M.C.D. 2022

CONFIDENCIAL

Texto y fotos:

Lorenzo RIPOLL

OTRA VEZ UN EQUIPO NUEVO

El Confidente deportivo no parecía ayer muy animado con todo ese tinglado del fútbol.

—¿Qué sucede?

—Creo que, otra vez, va a registrarse en el Mallorca eso que tanto temor me inspira: comenzar un equipo nuevo.

—El que ha jugado hasta ahora, tenía mucho que desear.

—Según como lo mires. Cuando Saso cogió el mando, vimos a unos jugadores distintos. Creo que lo ideal es formar un armazón y cambiar un promedio de tres elementos por temporada, buscando siempre una línea de mejora. Acaba de comunicarse la baja a Reina, Pereda, Sánchez, Pocholo, Muñoz, Gerardo, Dioni, Cáceres, Moya y Puig. Mi punto de vista es que se ha exagerado un poco, de manera concreta con el único mallorquín, Puig, que era un defensa con mucho porvenir —llegó a la selección nacional Sub-23— aunque después fue a menos, como consecuencia, al parecer, de una inoportuna lesión, que si bien no era grave, mermaba sus facultades.

—Se habrán estudiado los pros y los contras.

—Imagino que sí. Supongo, por otra parte, que se ha tenido en cuenta, en primer lugar, el criterio del entrenador, completado por la Junta Directiva. Diez jugadores de una vez, me parece una medida un poco drástica. De todas formas, esperemos acontecimientos. Conocer los nombres de los sustitutos, ver su rendimiento real. También es posible que alguien se lleve una sorpresa con la ficha que hará alguno de los que gozan de la carta de libertad. Hace unos momentos, me ha llamado un gerente de un club de campanillas para que le confirmara la situación en que se encuentran el citado Puig, Cáceres y Moya.

—¿Cuándo me darás nombres de nuevos jugadores?

—En esto existe una política curiosa. Por una parte, a Saso le disgusta que se anuncien nombres, porque dice que dificulta las gestiones que está llevando a cabo. Por otra, uno de los directivos es el que lo cuenta. Lo de siempre... aunque últimamente esto no ocurría.

—¿Y Chango Díaz?

—Está al llegar.

—¡Hace meses que se le espera de un momento a otro!

—Llegará. A lo mejor se encuentra ya en Palma... Le veremos en acción muy pronto. Si sabe enfocarse su presentación, puede registrarse una fabulosa entrada, que casi serviría para pagar la ficha.

—Cuenta alguna marabunta de fichajes...

—Quiles, del Sabadell, seguramente pasará al Barcelona. Y si no hay acuerdo, a otro club de I División. Han causado baja en el Español, Galán y Cabral, mientras ha sido alta Samper; Parreño, Guri y Tanto, han pasado al Rayo Vallecano. Escola, del Lérida, ha sido alta en el Valencia. El entrenador Muller seguirá en el Castellón, porque no llegó a ningún acuerdo con el Barcelona. Amas, tiene la carta de libertad, sorprendiendo a los aficionados españolistas. Ayer tarde, Biosca firmó por el San Andrés. Eizaguirre, ya es el entrenador del Tenerife, porque Héctor Nuñez quiere entrenar a algún club levantino, para poder cuidar los negocios que tiene en Valencia. Puskas quiere regresar a España. Estaba en tratos con el Castellón, en el caso de que Muller pasara al Barça. Creo que, por hoy, ya es suficiente.

RUN-RUN

Vamos a hablar, hoy, de entrenadores. Como un resumen de la temporada. Dedicando especial preferencia a los de I División.

Bueno... a los que han actuado en primera, porque alguno de ellos ha tenido categoría de tercera y alguno que ha estado dirigiendo equipos inferiores, merecía estar en la División de Honor.

* * *

Sesenta y nueve entrenadores «consumieron» los clubs espagoles de primera y segunda división durante la temporada que finalizó. Quiere ello decir que hubo «movimiento», que las cabezas duraron poco y que entró un frenesí de sustituciones incomprensible, además en determinados momentos

* * *

Hubo clubs madrugadores, sí; pero tampoco faltaron los que hasta última hora no adoptaron la decisión de la sustitución de su técnico inicial. O, en su defecto — y fueron muchos los casos en éste «su defecto»— del sustituto, luego sustituido. Si incomprensible puede parecer que antes de llegar al primer tercio del campeonato —con veinticuatro partidos pendientes y cuarenta y ocho puntos en litigio— un club decida relevar a un entrenador que no lleva a su servicio más de tres meses, más aún lo es el que se hagan sustituciones de preparadores cuando no quedan más que dos, tres o cuatro partidos, y con la conquista de esos cuatro, seis u ocho puntos, poco se puede mejorar el panorama del club.

* * *

Pero de lo uno y de lo otro ha habido en el campo de los entrenadores en el año que termina, y no sólo en segunda división, sino en la primera, donde hubo entrenadores cesantes a la octava jornada y sustituciones en el momento de efectuar el sprint final.

* * *

Menor ha sido la escabechina, claro está, en la división de honor, con todo y con que entre 18 clubs se distribuyeron los servicios de 27 entrenadores, dos de ellos utilizados únicamente en una jornada, más que nada como puente entre el que inició la campaña y el que luego la clausurara.

* * *

Rompió el fuego de los ceses Segurola, en la Real Sociedad, y lo cerró Kalmar, en el Málaga. Siete relevos, en total, con las emergencias de Guillamón, que estuvo un domingo en ejercicio, mientras que Buckingham llegaba para ocupar la plaza de Georgiadis, y Areta, que actuó en el mismo sentido, entre la dimisión o despido de Antonio Barrios y la incorporación de Szusza.

* * *

La clasificación se establece en la forma siguiente:

1 Muñoz, 34 jornadas de actuación.
2 Di Stéfano, 34.
3 Rinus Michels, 34.
4 Sinibaldi, 34.
5 Joseíto, 34.
6 Arz.
7 Santamaría, 34.
8 [illegible]
9 [illegible] Moreno, 34.
10 Vava, 34.
11 Pasieguito, 34.
12 Enzondo, 29.
13 Kalmar, 27.
14 Merkel, 26
15 Allen, 26.
16 Georgiadis, 23.
17 Szusza, 20.
18 Carriega, 17.
19 Barrio, 17.
20 Antonio Barrios, 13.
21 Bucgingham, 10.
22 Marcel Domingo, 8.
23 Ronnie Allen, 8.
24 Antonio Carmona, 7.
25 Segurola, 5.
26 Areta, 1.
27 Guillamón, 1.

* * *

Betis y Sevilla fueron, pues, los únicos que utilizaron entrenadores puente, empleando a sus segundos en los últimos años en funciones de primero, hasta proveer rápidamente la plaza del técnico cesante.

* * *

Dos extranjeros habían sido dados de alta al comienzo de la temporada y corrieron diversa suerte.

Dan Georgiadis celebró su debut y despedida el mismo año en el fútbol español. Y eso que los comienzos no pudieron ser más lisonjeros. Se habló del Sevilla como aspirante al título, pero luego todo vino a terminar precisamente al revés, con el descenso.

Muy probable es que el Sevilla haya quemado esta temporada a dos técnicos importados, porque tampoco pueden ser buenas las perspectivas de Vic Buckingham para una nueva aparición balompédica en España, de la que únicamente se llevará el recuerdo del campeonato de Copa conquistado con el Barcelona.

* * *

En cuanto al segundo extranjero debutante al comienzo consiguió triunfar y ahí está la demostración de ello con su renovación. Nos referimos a Pierre Sinibaldi, técnico de Las Palmas, de la escuela francesa y que ha logrado algo que resultaba realmente difícil de suponer: rehabilitar a Las Palmas. Tanto es así que le ha venido a colocar en la línea en que estuviera en su momento de mayor esplendor, cuando con Luis Molowny casi alcanza el título liguero, consumando un brillante ejercicio.

* * *

Ya con el campeonato iniciado, un nuevo técnico extranjero se incorporó al plantel de técnicos de la división de honor: Szusza, húngaro. Tomó un equipo en el que el triunfo de la permanencia equivalía a la consagración, y el magiar enderezó totalmente al Betis, sin reforzamiento alguno, poniéndole al margen de la lucha terrible de los últimos partidos. Incuestionablemente, Szusza ha alcanzado la máxima puntuación en el año de su rebut en España.

* * *

Deseamos les haya gustado el «rollo».

Mañana nos ocuparemos de otros detalles, también interesantes.

Objetivo Curioso

TERCER DEBUT EN EL PALCO PRESIDENCIAL

Esta noche, a las 10'00, el Mallorca, que arrastra negativos en la competición Copa de Oro (donada por Viajes Politur), se enfrentará al Margaritense. No vamos a emplear adjetivos demasiado repetidos en fútbol, para referirnos a la «trascendencia» del encuentro ni al interés (?) que despierta la visita del simpático conjunto margalidá al Estadio Luis Sitjar.

Si un viaje rápido a Madrid, relacionado con la nueva emisora de televisión de Alfabia, lo permite, don Juan de Vidal va a «debutar» por tercera vez en el sillón más destacado del palco presidencial. Y, de manera un poco caprichosa, hemos querido anticipar la «noticia». Aquí, recibirá aplausos. Aquí, algún día, también escuchará algunas muestras de desagrado, porque no es posible imaginar un campeonato de Liga como un verdadero camino de rosas. Ojalá todo sea euforia, como sucedió en aquella en que se logró el segundo ascenso a Primera División.

¡Bienvenido al palco!

CAMPEONATO DE MALLORCA

DE PESCA SUBMARINA

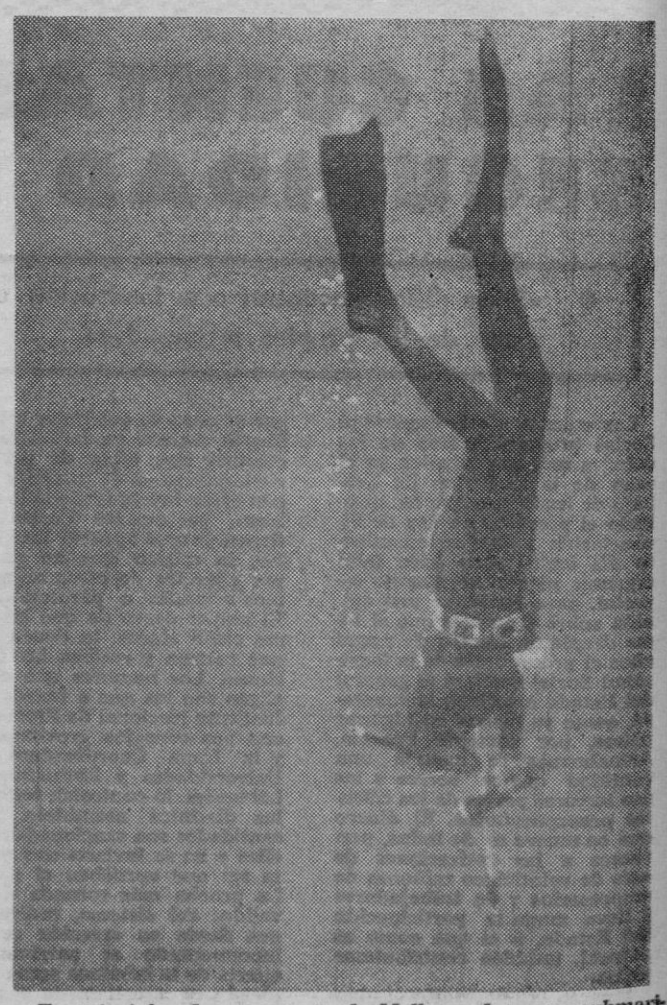

En principio, el campeonato de Mallorca de pesca submarina, se había programado en dos pruebas: una, anunciada para el pasado domingo, en aguas de Pollensa, y la segunda y definitiva, para el próximo día 18, en Cabrera. Sin embargo, el mal tiempo obligó a suspender —no será aplazamiento— la primera parte de la competición. Por lo tanto, en aguas de la quinta isla balear, y en el transcurso de seis horas, se dirimirá el título.

Participan, como era de esperar, todas las figuras mallorquinas —algunas de gran categoría internacional— además de futuras promesas.

Los favoritos son: Amengual, Martí-Pons, Gomis... con más probabilidades para el campeón de España, teniendo en cuenta su excelente momento de forma. En la fotografía submarina pueden verle bajando a una profundidad de treinta metros. ¡Casi nada!

Del desarrollo de la prueba, que organiza la Federación Balear de Actividades Subacuáticas, informaremos ampliamente a los lectores.

M.C.D. 2022

RELIEVES DE REGIONAL

GENOVART

Cuando nos acordamos que hace escasamente unas semanas, presidentes y directivos de equipos de categoría regional, se nos acercaban para decirnos que estaban "hasta la coronilla" de fútbol, y lo único que ansiaban era que llegara el final de temporada para descansar... poco faltó para que nos lo creyéramos. Sin embargo, el desánimo parece que ha durado bien poco, ya que a medida que van transcurriendo las fechas, desde que finalizó lo que puede formalmente puede decirse, temporada oficial un "marathón" parece que se ha entablado entre algunos.

Raro es que no nos encontremos con alguno, que no lo veamos ansioso, a la busca de lo que sea. Basta que a sus oídos haya llegado el rumor de que fulano o zutano, está de "chispa" con su actual equipo, o de que finaliza su contrato, allí van ofreciendo el oro y el moro.

* * *

Viene esto a colación por los rumores que insistentemente han venido circulando sobre la disolución del Santa Catalina, conjunto que últimamente dio sensación de estar lo que se dice completamente abandonado.

De lo dicho al hecho, en esta ocasión ha medido un buen trecho, ya que según noticias recientísimas, la próxima temporada, la popular nave "arrabalera", navegará, si cabe, con más empuje que nunca. Eso sí, tras haber limpiado fondos del mucho lastre que militaba en sus filas. Por de pronto, solamente piensan renovar contrato a los siguientes jugadores: Felipe, Calafell, Perelló, Oliver, Fernández, Torres y a lo mejor a Bernardino Mus, si es que el bravo defensa central, hace caso omiso a los cantos de sirena que desde Campos le han venido orquestando desde hace bastantes fechas.

* * *

No se acaba aquí todo lo referente al Santa, ya que se está ultimando el reajuste de la parte técnica, siendo muy probable que se encargue de la preparación de la plantilla, el nuevo entrenador Carbonell, permaneciendo en calidad de secretarios técnicos, Ramón Catalá, y el ex-presidente del Poniente y exdirectivo de los equipos filiales del Mallorca, José M.ª Rosselló. Tienen en cartera, muchas incorporaciones, habiéndose dirigido los tiros, hacia Ribot, del Margaritense, Vidal, del Arenas, Goyo del Mallorca y Martínez recio zaguero del club de la Plaza Almeranas, etc. etc.

* * *

Cuando las cosas no van bien, todo son discordias y desfallecimientos. Y eso ha sido ni más ni menos lo que parece se ha venido operando en el seno de algunos equipos, vista la desangelada actuación del club, en la finalizada temporada, habiéndose rumoreado la disolución de conjuntos, tales como el Atco. Rafal, Arenas, Insular e incluso el Independiente. Una vez haya pasado el resquemor del disgusto, las aguas volverán a su cauce, y todo se limitará a ser un temporal veraniego.

Por Campos se duermen en los laureles. A punto de proclamarse finalistas del Torneo Primavera, ya se preocupan en los innumerables quehaceres que la próxima temporada se verán obligados a realizar. Una de las medidas que la Comisión Deportiva acaba de tomar, ha sido dar la conformidad para la renovación del contrato a Jaime Vicens. De momento serán cuatro los jugadores nativos que defenderán los colores "granates" del equipo "camponense": Sacares, Ginard, Morales y el mencionado Vicens. En otro orden de cosas y a marchas aceleradas, se procede a efectuar sensibles mejoras en los vestuarios del campo de "Ses Forques", con el propósito de dotarlos de la máxima comodidad y amplitud. Tal medida, ¿será imitada por un sinnúmero de clubs, que necesitan urgentemente, dedicarse a tal cometido? Esperamos que sí.

* * *

Corren bastantes rumores de que el incisivo y excelente exterior Marcelino, que dentro de unos días finaliza su compromiso con el Constancia, estampará su firma en la cartulina de un equipo "merengue" palmesano, que no será desde luego el Bellavista. A este paso, el Constancia se verá desprendido de los mejores pivotes que hasta ahora le dieron fuerte consistencia, pues a la baja de Rosselló, parece le seguirán los Tugores, Llompart, Marcelino y Mayol, si es verdad que a este último, le dan facilidades.

* * *

Para esta noche está anunciada una destacada reunión de presidentes de I Regional, con el fin de cambiar impresiones sobre el tema a tratar en el próximo pleno, de la tan cacareada Categoría Preferente. Prometemos tener a nuestros lectores al corriente de cuanto en ella se debata, ya que, correspondiendo a la gentil invitación del presidente del Campos, don Joaquín Zaforteza, pensamos acudir a la cena que tendrá lugar en el local de la Agrupación de Veteranos

* * *

Se venía insistiendo sobre el pase del fogoso lateral del Collerense, Rosselló, a un equipo del llano mallorquín. Sin embargo, parece ser que renovó contrato por el equipo de la Bodega Ferragut, por dos temporadas más. Quienes parece que ingresaron en aquel equipo que viste de "granate" serán Bonafé y Sánchez del Independiente.

* * *

El Margaritense, tampoco se duerme en los laureles. El factotum de Creaciones Pedrona, viene acosando que es un primor, a Alcáraz (del Llosetense), Tugores (del Constancia), y otros dos, que a instancias de los interesados, preferimos no airear sus nombres, ya que de confirmarse lo que llevan entre manos, no habrá quien le tosa al equipo "millonario" en el próximo campeonato.

FUTBOL JUVENIL

LA SALLE, 0

VIRGEN DE LLUC, 0

La tónica predominante a lo largo de todo el encuentro, fue la emoción a raudales que no decayó ni un sólo instante. Y para que la misma fuese más imperante, hubo que recurrir al lanzamiento de dos tandas de penaltys, al finalizar el partido con empate a cero y existir igualada en el total global de la eliminatoria, ya que el anterior finalizó con empate a un tanto.

El partido fue muy disputado, con muchos nervios en los contendientes, dada la trascendencia que el resultado final aportaría a ambos cuadros. Se jugó duro, con virilidad, pero, con corrección, como debe entenderse el fútbol; con gran rapidez y con bonitas jugadas a lo largo del mismo.

Con sinceridad y analizando todos los pormenores del mismo, con un juicio exacto, consideramos que, fue la suerte quien decidió la eliminatoria, o el acierto también ya que ambos conjuntos fueron dignos rivales uno del otro.

Los visitantes presionaron con más insistencia durante la primera mitad, pero los locales en una excelente labor de contención, efectuaron muchos contraataques peligrosos y en la segunda el dominio fue ya más alterno.

Dominar como lo hizo el Virgen de Lluc e igualmente como en el encuentro anterior, no es sinónimo de que se juega mejor que el contrario si no, saber usar la táctica adecuada y los hombres necesarios para emplearla; hacerlo con los cinco sentidos y no alocadamente.

El héroe del encuentro, sin duda alguna, fue el meta sallista Juan, quien tuvo a lo largo y ancho del mismo una actuación sensacional, llena de aciertos, y para terminar de culminarla, detuvo cuatro penaltys en el lanzamiento de la tanda de los mismos, siendo felicitado con exquisita deportividad y caballerosidad por sus nobles adversarios.

La primera tanda de penaltys, se lanzó así: Lanza Terrones y para Juan; éste vuelve el siguiente castigo a pararle a Seguí; Barceló marca, como igualmente Tugores y A. Fernández, y Vives.

Por parte del La Salle, lanza Parrona y marca; Terrasa detiene el tiro a Cobo; Perelló marca, como Mesquida, pero, Luismi, atenazado por los nervios, lanza fuera.

En la segunda marcaron, Terrones, Tugores y Vives, Seguí estrelló el balón en el poste y a Barceló, Juan, primero le paró el disparo, pero al moverse, se repite el lanzamiento y vuelve a detenerlo.

Por parte sallista marcaron, Parrona, Perelló, Mesquida y Liusmi, estrellando Cobo el cuero en el larguero.

Destacados Juan, sobre todos, Ginard, Parrona, Perelló y Fontanet, por los locales, Terrasa, Vives, A. Fernández, J. Fernández y Terrones.

A las órdenes del señor Carrillo, que tuvo una buena actuación, se alinearon:

LA SALLE: Juan; Ferrer, Mesquida, Ginard; Parrona, Luismi; Pol, Cobo, Perelló, Díaz y Fontanet.

VIRGEN DE LLUC: Terrasa; Giménez, Vives, Barceló; A. Fernández, J. Fernández; Juárez, Tugores, Terrones, Seguí y García.

MORENO

C. A. IDEAL, 7

A. VETERANOS, 1

Contundente y merecida victoria de los Amigos frente a los Veteranos. El partido tuvo dos fases bien distintas con un tiempo para acda equipo. Con una primera parte de mayor dominio y mejor juego de los Veteranos. En la segunda los rápidos contraataques por las alas y una mayor seguridad en los centrocampistas por parte de los Amigos, desarbolaron por completo a los Veteranos, llegando al final del encuentro totalmente entregados al buen juego desplegado por los Amigos, quienes demostraron una vez mas su capacidad realizadora. La primera parte terminó 2-1, goles marcados por Llompart y Fabrés por los Amigos y Morro por los Veteranos. En la reanudación marcaron, Llompart (3), uno al rechace de un penalty lanzado por Rosselló y desviado por Pont, Rosselló (2).

Por los Amigos cabe destacar la actuación del meta Arrom con varias intervenciones decisivas, bien la defensa con Sánchez en plan sobresaliente, y la segunda parte de Fioravanti, Alomar, Rosselló y Llompart.

Por los Veteranos: Covas, Amengual, Gassó y López como los delanteros más peligrosos.

Arbitraje sin complicaciones del señor Cloquell, ayudado por la corrección de ambos equipos.

Alineaciones:

C. A. IDEAL: Arrom, Tarongí, Sánchez, Cerdá; Fioravanti, Antón; Rosselló, Alomar, Fabrés (Ambrós), Llompart y Salas.

A. VETERANOS: Pont; Contestí, Covas, Sánchez; Amengual, Oviedo; Gassó, Mir, Morro, López y Martínez.

FUTBOL AMISTOSO

JOYEROS, 0

BOMBEROS AEROPUERTO, 0

Después de la abultada derrota que inflingieron al conjunto del Bar Savoy, el equipo de los Joyeros necesitaba enfrentarse a club de mayor categoría, un equipo potente que sirviera como piedra de toque a futuras competiciones, y a fé que el contrincante elegido, el Bomberos del Aeropuerto, ha sido el equipo más temible de los que hasta ahora se han enfrentado con el novel conjunto palmesano.

El pasado domingo, y bajo un verdadero diluvio se celebró este encuentro en el campo del Rafal y nos apresuramos a decir que el resultado fue justo, ya que el peligro rondó siempre en ambas porterías y todo el partido fue de una gran emoción por lo incierto del resultado y por las muchas y vistosas jugadas, por la fuerza, el coraje y el buen ritmo que dominó todo el encuentro. Quizá el dominio territorial en algunas fases del encuentro correspondió a los "Bomberos", pero las ocasiones más claras fueron para los "Joyeros" en rapidísimos contraataques, estrellando un balón en el larguero faltando escasos minutos para concluir el partido

Ambos conjuntos demostraron estar en perfecta forma y estar en disposición de militar en cualquiera de las categorías regionales con la seguridad de hacer un muy buen papel.

Excelente arbitraje del señor Soriano, que se vio ayudado por la nobleza y deportividad de ambos contendientes.

Los "Joyeros", bajo la dirección de don José Grau, alinearon a: Salleras; Pons, Frontera, Bordoy; Marcos, Zayas; Rafael (Francisco), Pujals, Baltasar (Cádiz), Nadal Torres y Martí.

SUBMARINISTA

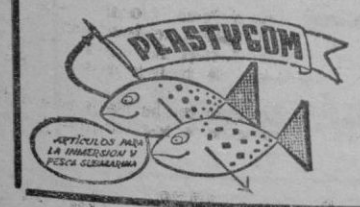

PLASTYGOM, tiene el gusto de comunicarles haber recibido su primer material de la mundialmente conocida firma, "LA SPIROTECHNIQUE" dirigida por el famosísimo Comandante COUSTEAU.

Lonjeta, 23 — Palma.

LA MARAVILLA DEL TODD-AO

EN LA MAYOR PANTALLA DE MALLORCA

METROPOLITAN PALACE

SEGUNDA SEMANA

¡LA BELLA CABARETERA QUE SE JUEGA EL CORAZON A SANGRE Y FUEGO!

Complemento:

EL REY DEL PELIGRO

(MAY. 18 AÑOS)

¡TERROR!

en

SALA RIVOLI

MAÑANA ESTRENO

CADA BESO EN SU MEJILLA...

SIGNIFICABA UNA SENTENCIA DE MUERTE

Ella había nacido bajo el signo de la fatalidad

(MAYORES DE 18 AÑOS)

Hoy - último día

LA GARBANZA NEGRA

M.C.D. 2022

PUIG, 25 AÑOS, 30 PARTIDOS EN I DIVISION, 3 VECES LLAMADO POR KUBALA, CON CARTA DE LIBERTAD

«ME HAN HECHO INSINUACIONES, CLUBS DE LA PENINSULA PARA FICHARME»

«SIENTO DEJAR AL MALLORCA, AL QUE QUIERO ENTRAÑABLEMENTE»

Amador Puig Coll, de Sóller, cuenta 25 años recién cumplidos. Sorpresa en los medios futbolísticos dado que el mallorquín había rendido siempre, si bien a finales de la actual temporada no se alineaba con asiduidad, debido a una lesión.

A Puig le localizamos en su domicilio sollerense y, de entrada, a través del teléfono, nos manifiesta la sorpresa de su libertad. Concertamos la entrevista y puntual a la cita llegó a la Redacción.

—En verdad que no lo esperaba. Momentos antes de tu llamada me lo había comunicado un amigo. Mi sorpresa ha sido mayúscula. Ellos, directivos y técnicos, sabrán las causas de esta decisión.

—¿Qué tiempo llevabas en la plantilla?

—Cinco temporadas. Me inicié en los infantiles de mi ciudad. De allí a los juveniles del San Felipe, luego dos temporadas en III División con el Soledad y el resto en el club decano.

—Eras delantero, ¿quién te pasó a la defensiva?

—Siempre fuí atacante, bien como interior o centro delantero. Ya en el Mallorca, Forneris me adaptó a la defensa y ha sido en esta demarcación donde creo haber dado la medida de mis posibiliades. Así, de suplente en la delantera, pasé a titular en la defensa y por ejemplo, durante la última temporada en la División de Honor, jugué 30 partidos y fuí seleccionado 3 veces para la Sub-23 por Kubala. Viajé a Italia y no fuí alineado a causa de una lesión en la rodilla.

—¿Cómo empezó para tí esta temporada?

—De titular. Dejé de alinearme frente a Villarreal y Leonesa. Luego sufrí la lesión en Valladolid, escayola y recuperación. Cuando ésta llegó el equipo rendía y no he vuelto a salir. Quiero aclarar que al lesionarme en el Estadio de Zorrilla, el Mallorca tenía un positivo.

—¿Cómo son tus relaciones con el Club?

—Eminentemente cordiales. Siempre he procurado rendir al máximo aunque algunas veces no todo haya salido lo bien que se desea. Me considero un profesional honesto en todos los aspectos.

—¿Ficha alta o baja?

—Ni lo uno ni lo otro. En este aspecto en la «zona media».

—De los entrenadores que has tenido, ¿quién te ha comprendido mejor?

—Forneris ha sido el que realmenlte me hizo jugador y Barinaga quien mejor me comprendió. No obstante, de todos se aprende algo.

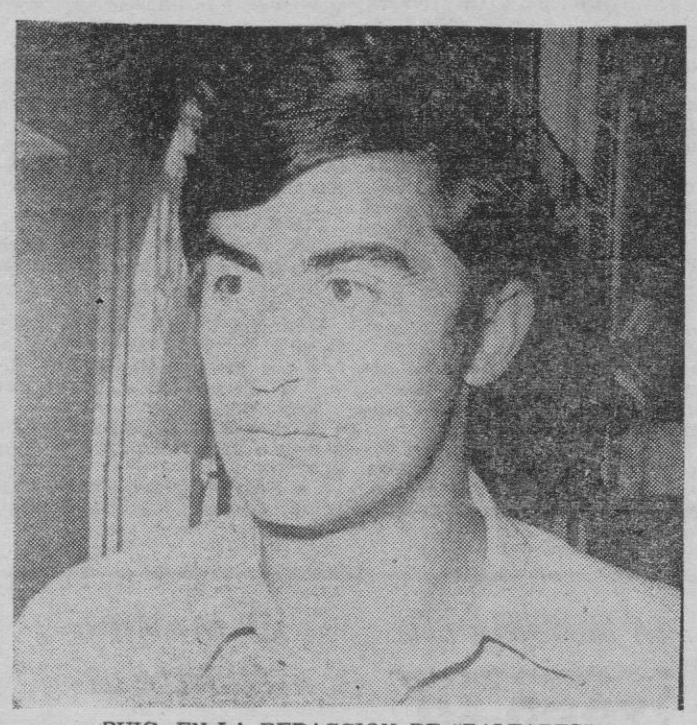

PUIG, EN LA REDACCION DE "BALEARES"

—Económicamente, ¿está el Mallorca en deuda contigo?

—Tema enojoso el del dinero, pero confieso que se me debe parte de la ficha de la actual temporada, otras cantidades e inclusive algunas «primas» de la anterior.

—¿Algunas proposiciones de cara al futuro?

—He de aclarar que al no haber tenido conocimiento oficial de mi situación, sigo perteneciendo a la plantilla. En la temporada anterior, de forma indirecta se me dijo que el Español se había interesado por mis servicios. Hasta que el Mallorca o la Federación me hagan saber mi situación, no puedo decidir, no obstante no me va a faltar equipo con quien fichar. Y de categoría.

-Esto quiere decir que hay gestiones. ¿Con quién o quienes?

—Te repito que nada haré hasta recibir esa comunicación del Club. Pero inmediatamente de haberse pública la noticia, se me han hecho insinuaciones de clubs peninsulares. Inclusive de algunos que se bañan en aguas del Mediterráneo. No voy a estar cesante a mis 25 años. Los hay de distintas categorías pero iré a aquel que mejores garantías de todo orden me ofrezca.

—¿Cómo ha sido acogida la noticia en tu casa y en Sóller?

—Apenas si ha habido tiempo para comentar. Mi familia nunca fue obstáculo en mis decisiones, al contrario, me han dado ánimos. Mis paisanos de forma idéntica. No son momentos para lamentarse, si bien siento tener que dejar al Mallorca, club al que quiero entrañablemente y al que deseo los mejores éxitos en todos los sentidos.

Nueva directiva, nuevas directrices, plantilla renovada. Puig, primer jugador mallorquín que deja de pertenecer a la plantilla mallorquinista. Suerte al bravo y buen jugador sollerense y excelente persona.

DEL SOL

FRONTON BALEAR

Dividendos de las quinielas de ayer. - Boletos a 10 ptas.

Ptas.		Ptas.	
A	3-1 a 441	E	3-5 a 152
B	4-7 a 217	F	7-5 a 180
C	5-7 a 254	G	4-3 a 139
D	6-7 a 388	H	3-1 a 291

TRIOS

Blanco	4-5-8 a 1.041
Verde	7-6-4 a 2.528
Naranja	4-2-3 a 403
Amarillo	3-8-1 a 735

Jefatura Provincial de Carreteras

BALEARES

ANUNCIO

Con motivo de las obras de los pasos superiores para peatones, el próximo sábado, día 17 del corriente, estará fuera de servicio el tramo de la Autopista al Aeropuerto, comprendido entre el ramal a Can Pastilla y el final de la Autopista, entre las 15,00 y las 17,00 horas. El corte no afectará en ningún momento al tráfico entre Palma y el Aeropuerto y la Playa de Palma en ambos sentidos.

Palma de Mallorca, 14 de junio de 1972. — El Ingeniero Jefe.

GEORGE C. SCOTT

El genial protagonista de «Patton» (Oscar de Hollywood) en la más electrizante aventura

METRO-GOLDWYN-MAYER presenta
UNA PRODUCCION CARTER DE HAVEN

GEORGE C. SCOTT.
"FUGA SIN FIN"
TONY MUSANTE
TRISH VAN DEVERE

producida por ALAN SHARP producida por CARTER DE HAVEN dirigida por RICHARD FLEISCHER
METROCOLOR PANAVISION
MGM

...Un encuentro en la frontera de la muerte!!!

SALA BORN

MAÑANA

(AUT MAYORES 18 AÑOS)

Decida hoy algo grande.
Venga a por su Mini.

Elija entre los 5 modelos Mini
(850, 850 de Luxe, 1000, 1000 de Luxe y 1275 GT) en:

MOTOR BALEAR

Aragón, 2 y 4 PALMA DE MALLORCA

Mini, el más grande.

M.C.D. 2022

DESDE INCA

EL CLUB DONCEL DE INCA Y EL INSTITUTO, VENCEDORES DEL II CIRCUITO PEDESTRE «FIESTAS PRIMAVERA 1972» DE MANACOR

En el programa de actos organizados por la Delegación Municipal de Deportes y la Delegación Local de la Juventud de Manacor figuraba el II Circuito Pedestre" Fiestas de Primavera 1972".

Entre los equipos que tomaron parte figuraban el Club Doncel de Inca en la categoría juvenil y el Instituto de Inca en la categoría femenina.

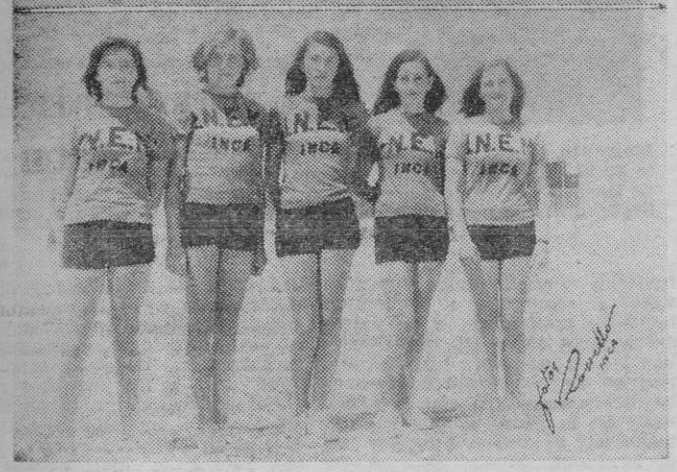

En la clasificación final de la categoría femenina María Capó logró el primer puesto seguida por sus compañeras de equipo que coparon los primeros puestos consiguiendo asimismo el primer puesto por equipos.

En la categoría juvenil Antonio Catalá logró el segundo puesto individual mientras que por equipos también es adjudicaron el puesto de honor, ya que ocuparon las clasificaciones del segundo al sexto lugar.

Además de los trofeos individuales de los primeros puestos los dos conjuntos de Inca se adjudicaron los diplomas de los vencedores por equipos.

Los equipos vencedores estuvieron formados de la siguiente manera:

Club Doncel de Inca:
Antonio Catalá Frontera.
Jaime Mezquida Santandreu.
Juan Gelabert Mas.
Jaime Alomar Rubert
Felipe Serra Ramis
Instituto de Inca:
María Capó Capó.
Isabel Pardo Pardo.
Jerónima Seguí Lladó.
María J. Robles Gallego.
Paula Fiol Ramis.

Andrés Quetglas

BILLAR

HOY COMIENZA EL CAMPEONATO DE ESPAÑA A TRES BANDAS

LA INSIGNIA DE PLATA DE LA F. E. A DON JAIME LLABRES

Esta tarde en el Salón Metropole, de la calle de San Miguel, dará comienzo el Campeonato de España de segunda categoría, en la modalidad a tres bandas, con un total de once participantes en representación de las distintas provincias españolas.

Los muchos alicientes que tiene esta competición han conseguido despertar un gran interés entre todos los aficionados, que sin lugar a dudas habrán de darse cita en gran número en torno a las dos meses donde irán desarrollándose las distintas partidas.

La Federación Balear de Billar, organizadora del Campeonato y la dirección del Salón Metropole, que una vez más ha cedido el local, han puesto un especial cuidado en el montaje de este escenario, habiendo colocado sillas supletorias para mayor comodidad y visibilidad de los espectadores.

A las tres y media de esta tarde, se iniciará el Campeonato de España, jugándose en la mesa núm. 1, la partida entre Lucas Vidal, campeón de Baleares y Gimeno, campeón valenciano. En la mesa núm. 2 y a la misma hora, se enfrentarán Lorenzo Nadal, subcampeón de Baleares y Garrote, campeón de la Federación Andaluza.

A continuación de estas dos partidas, comenzarán otras dos y así sucesivamente se disputarán cinco partidas en cada una de las mesas en cada jornada.

La jornada de hoy, aparte las distintas partidas, tendrá un especial interés, debido a un acto complementario que tendrá lugar aproximadamente a las ocho de la tarde, dado que será impuesta la insignia de plata de la Federación Española a don Jaime Llabrés que fue el primer mallorquín que logró un título de España, precisamente ahora hace cuarenta años, ya que fue en 1932, en ocasión de un Campeonato disputado en Badalona, cuando el señor Llabrés logró para Baleares el primer puesto.

Será don Bartolomé Tous, Delegado Provincial de Educación Física y Deportes, quien hará la imposición en nombre y representación de don Eduardo Martín, presidente de la Española, que no ha podido desplazarse en esta ocasión.

Todo está a punto para la inauguración de esta tarde de un nuevo Campeonato de España en nuestra ciudad y para el que ha ofrecido un gran trofeo el gran aficionado don Jaime de Juan, un aliciente más que añadir a los muchos que ya tiene este certamen, que tiene previsto su final para el próximo domingo.

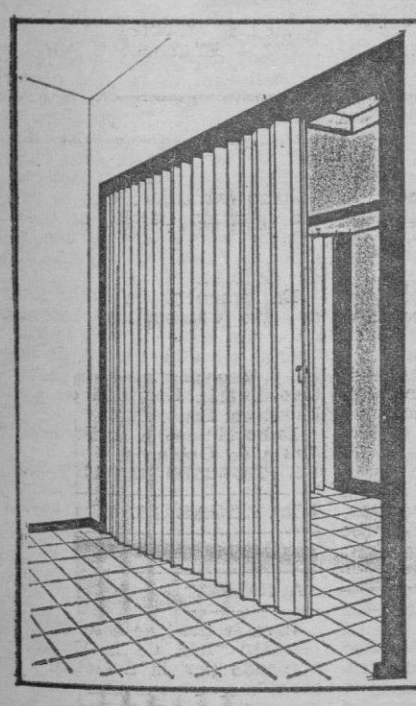

PUERTAS PLEGABLES PYRU
en madera
o plástico
papeles
pintados
Persianas
GRADULUX
Comercial
F.L.A.P.S.A
Massanet, 20
(travesía Olmos)
Tel. 210011 · Palma

Hipódromo «SON PARDO»
SABADO 17 A LAS 20'30
PRIMERA NOCTURNA
DE LA TEMPORADA

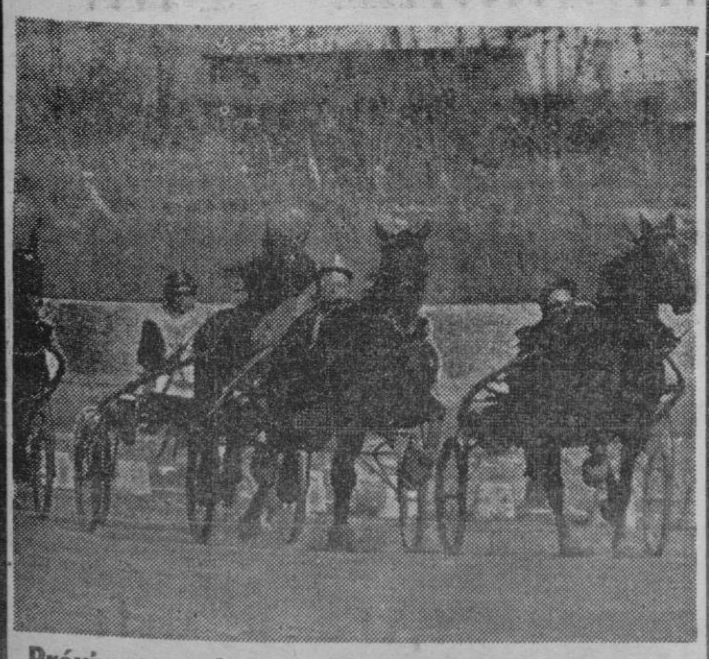

Próximas nocturnas: Miércoles 21 y sábado 24

FORMAFLEX forma un nuevo hogar
FORMAFLEX forma una nueva decoración
FORMAFLEX forma un nuevo confort

La nueva línea de muebles FLEX es atractiva por su sencillez; confortable por su diseño; decorativa y moderna por su alegre colorido.

A la calidad, indiscutible y absoluta del tubo de acero, se une la gracia de un nuevo perfil al que se han dado volúmenes y formas generosamente decorativas.

La tumbona FORMAFLEX es atrayente.

Tiene todo el encanto de lo natural.

Sencillamente fantástica.

Amplia y confortable, no existen "rincones" inaccesibles donde el polvo se pueda almacenar.

Su alegre colorido entona perfectamente con una decoración moderna, llenando ese "hueco" que usted se ha reservado para su descanso.

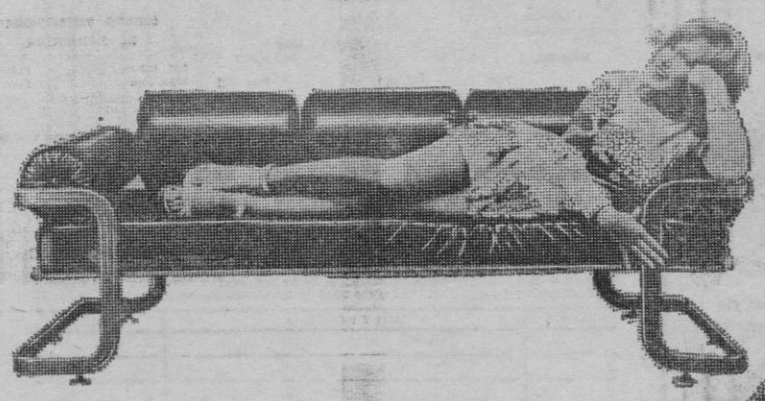

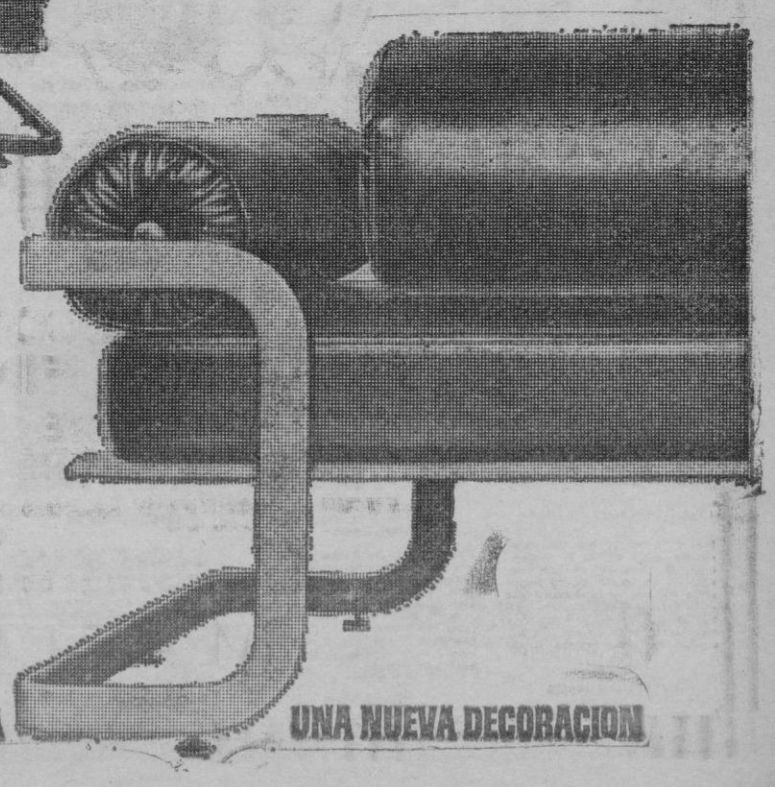

FLEX

FORMAFLEX ES UN NUEVO ESTILO PARA UNA NUEVA DECORACION

M.C.D. 2022

COLUMBICULTURA

CON GRAN EXITO SE CELEBRO EN SEGORBE EL CUARTO CAMPEONATO INTERNACIONAL DE PALOMOS DEPORTIVOS

La Copa de S. E. el Generalísimo se la adjudicó el palomo «Borrachin» de la Federación murciana

SEGORBE (Castellón). — Una gran expectación de aficionados y simpatizantes al deporte de la columbicultura de nuestra nación y representaciones de países extranjeros inscritos se desplazaron a Segorbe, para asistir a los actos programados del Campeonato Internacional de palomos deportivos.

El día anterior a la celebración del IV Campeonato Internacional se celebró en el salón de actos del Ayuntamiento de Segorbe, Asamblea Nacional de Mandos de la Española, presidentes provinciales y regionales de toda la nación, presidida por el Excmo. señor Barón de Casa Soler, Presidente Nacional. Antes de realizar el acto de los asuntos a tratar, el Ilmo. señor Alcalde de Segorbe ostentó la presidencia para dar la bienvenida a todos los mandos nacionales, provinciales y regionales Seguidamente se pasó a deliberar los diferentes temas del orden del día previstos para la asamblea y que comprendía todo lo que ha de tener vigencia durante la temporada 1973. Uno de los temas que se trataron con el máximo interés y conciencia fue la renovación de algunos artículos previstos en el Reglamento Nacional de Competición, y que en la mayoría de los casos tuvieron que ser decididos por mayoría de votos. La Asamblea duró desde las 10 de la mañana hasta las 14 horas, y de las 17 hasta las 20'30 horas, en que fue clausurada por el Ilmo. señor don Pascual López de Quesada, representante de la Delegación Nacional de E. Física y Deportes, que tuvo frases de elogio para el deporte de la columbicultura. Dijo: "Sois el deporte más disciplinado y mejor organizado de la nación, no en balde se os denomina caballeros de la columbicultura, por ello confío y espero que durante este año se resuelvan algunos problemas que tenéis planteados en relación con vuestro muy digno deporte, extendido por toda la nación y países extranjeros".

Después de esta asamblea se procedió a la proclamacinó de la madrina del campeonato y damas de honor, en la finca que posee en Segorbe el Ilmo. señor don Eugenio Martí Sanchís, Delegado de Deportes de Valencia, sirviéndose a continuación un vino de honor seguido de una gran verbena que duró hasta la madrugada.

Las calles de Segorbe, desde el día anterior al campeonato, estuvieron engalanadas luciendo vistosas pancartas y ondeando banderas nacionales y de países extranjeros entre las que figuraban las de los países hispanoamericanos. Los actos del campeonato dieron comienzo con la santa misa en la catedral, que fue oficada por el asesor deligioso de la Nacional, Rvdo. don Angel Navarro López, quien predicó una gran homilía, resaltando de una forma etxraordinaria el deporte de la columbicultura y de quienes la practicaban.

Momento en que el Excmo. señor Barón de Casa Soler, Presidente de la Española, acaba de imponer al Ilmo. señor Pascual López de Quesada, Jefe de Delegaciones Provinciales y representante en Segorbe del Delegado Nacional de E. F. y D., la insignia de Oro de la Columbicultura. — (Foto J. Rivas).

A las 13'30 horas tuvo lugar el descubrimiento de las placas que rotulan la calle de la Columbicultura, con asistencia de autoridades provinciales y locales, dicha calle está ubicada en el lugar cercano al Hogar del Columbicultor, que fue construído con los propios esfuerzos de los aficionados, y en el cual se instaló la exposición del concurso de fotografías de temas columbicultores.

A las 14 horas, en el complejo polideportivo municipal, se celebró una fraternal comida de hermandad deportiva que estuvo presidida por el Excmo. señor Gobernador Civil de Castellón don Juan Aizpurúa Azqueta, acompañado del Ilmo. señor Jefe de Delegaciones Provinciales don Pascual López de Quesada, en representación del Delegado Nacional de Educación Física y Deportes, Ilmo. señor Alcalde de Segorbe don Rafael Martínez Clausich; Excmo. señor Barón de Casa Soler; Presidente Nacional de Columbicultura, don Germán Reguillo Simón; Subjefe Provincial del Movimiento de Castellón, don Guillermo de Uffi; Delegado Provincial de Educación Física y Deportes de Castellón, mandos nacionales, provinciales y regionales de columbicultura.

A los postres, tuvieron lugar una serie de discursos, cuyas intervenciones sirvieron para exaltar el hermoso deporte de palomos deportivos, dejando constancia para la historia de Segorbe este acontecimiento deportivo. Finalmente pronunció unas palabras el Excmo. señor Gobernador Civil de Castellón, congratulándose por estar presente en el emotivo acto y manifestando que Segorbe, desde ese día, está unido a la familia columbicultora y que ésta, ya está unida a Segorbe. Seguidamente se procedió a la entrega de insignias por el Presidente de la Nacional al Excmo. señor Gobernador Civil de Castellón y al representante de la Delegación Nacional de Educación Física y Deportes, procediéndose asimismo a la imposición de condecoraciones deportivas a las distintas autoridades provinciales y nacionales, así como la medalla de plata al Mérito Deportivo, al señor Asensio, Presidente del Comité de Competiciones de Castellón, que trabajó sin descanso en este campeonato.

A las 21 horas concluyó el IV Campeonato Internacional de palomos deportivos proclamándose campeón el palomo deportivo "Borracín" de don Nicolás Pérez Alcolea, de la Federación Murciana; subcampeón "Cap d'Estopa", de don Ismael Alós Gil, de la Federación de Castellón. El palomo extranjero que se proclamó campeón de los mismos fue "Manigua", de Cuba, que consiguió la Copa del Ayuntamiento de Segorbe.

En resumen, un éxito total el de este Campeonato Internacional y un gran e imborrable recuerdo para la ciudad de Segorbe y, especialmente para la extraordinaria Sociedad de Columbicultura Segorbina.

Enhorabuena a su Presidente y Junta de Gobierno.

EL PROXIMO DIA 17 TENDRA LUGAR EL IV CAMPEONATO "ISLA DE LA CALMA"

Para la final de este gran campeonato "Isla de la Calma" organizado por la Sociedad "Viverense", se espera una gran concurrencia de aficionados y simpatizantes, máxime que el presidente de la sociedad goza de un gran prestigio dentro del deporte de la columbicultura. Actualmente y después de dos pruebas de regularidad que se llevan realizadas, la puntuación está como sigue:

1. "Simba", del señor Abellán, con 442 puntos.
2. "Ventanitas", del señor Sansó, 433 puntos.
3. "Santa María", del señor Salom, 360 puntos
4. "Asturín", del señor Garí, 350 puntos.
5. "Furia" del señor Sansó, con 324 puntos.

El resto de los ejemplares con puntuación inferior a 324 puntos.

SETAÑO

¡QUITESE LAS ESPINILLAS RAPIDAMENTE!

Con este aparato basado en la bomba de vacío, que quita las espinillas en pocos instantes sin apretar ni estropear la piel mas delicada. Metodo inofensivo y de facil uso, utilizando solo tres dedos. El sistema mas racional para cuidar el cutis.

QUITA-ESPINILLAS

Ref. 050 Ptas. 195

20 NOVEDADES ASOMBROSAS SELECCIONADAS PARA UD., DEL MUNDO ENTERO

Pueden pedirlas sin ningún riesgo, pues se las confiamos, durante 15 días para una prueba gratuita y sin ningun compromiso !!

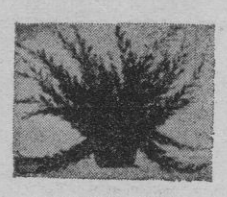

LA PLANTA ETERNA

Este rarísimo helecho de origen animal, mantiene su longevidad gracias a su excepcional virtud, NO NECESITA TIERRA NI AGUA para alimentarse. Vive unicamente del aire, sin ningun genero de cuidados. Permanece siempre verde, bajo cualquier clima o estación del año y no se marchita ni se seca.

PLANTA ETERNA

Ref. 090 Ptas 175

PISTOLA AUTOMATICA

Cuyas detonaciones de gran efecto sirven para dar la alarma en caso de necesidad. Aspecto impecable, de uso facil, se sirve con carga para 100 detonaciones.

PISTOLA AUTOMATICA

Ref. 084 Ptas. 225

LA ESFERA MAGICA

Que elimina los callos instantáneamente. Basta rodar la esfera que tiene el frasquito por los callos y las durezas para sentir un alivio extraordinario. Acabaron los pies enrojecidos, hinchados y doloridos por esas terribles molestias. Ahora podrá usar sin temor zapatos nuevos, transformando su andar y manteniéndole siempre de buen humor.

ESFERA MAGICA ANTICALLOS

Ref. 073 Ptas. 195

¡EL VELLO CAE!

El tiempo de aplicar el EPILTRAX... ¡y ya está! Quedó libre del vello antiestético de una vez para siempre, pues EPILTRAX no se contenta con destruirlo superficialmente, sino que lo hace en profundidad, llegando hasta la misma raiz del pelo. Su piel quedará lisa y más suave que nunca.

EPILTRAX

Ref. 015 Ptas. 255

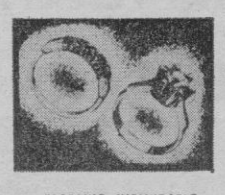

OBSEQUIO INOLVIDABLE

Asombrosos brillantes artificiales importados de Austria. Podrá usarlos con la seguridad de que nadie notará que no son verdaderos. El par se compone de una sortija de prometida, con solitario montado en aro finamente trabajado y de un anillo de siete brillantes, engastados finamente. Será un obsequio verdaderamente apreciado. Mandar medida del dedo.

RINGS

Ref. 077 Los dos anillos Ptas. 195

NOVEDAD SENSACIONAL

La química alemana ha descubierto un jabón adelgazante en forma de espuma de baño, que elimina la grasa de los sitios en que es excesiva. Basta usarla al ducharse para perder de 2 a 4 kilos por semana. Tratamiento agradable que permite adelgazar justo en las partes del cuerpo que usted desea.

JABON ADELGAZANTE

Ref. 060 Ptas. 295

REVOLVER CON DETONADOR AUTOMATICO

Para 8 detonaciones. Da la alarma en caso de necesidad. Se carga el tambor con gran facilidad, y accionando el gatillo hace 8 detonaciones seguidas, de gran efecto. Presentación impecable. Manejo facilísimo. Util y práctico para chicos y grandes.

REVOLVER DETONADOR

Ref. 113 Ptas. 290

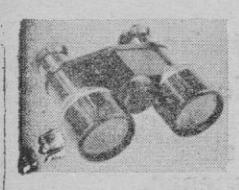

FABULOSOS GEMELOS ALEMANES 4 AUMENTOS DE GRAN ALCANCE

Cuatro aumentos de gran alcance ideales para los viajes al campo, montaña, playa y deportes. Podrá disfrutar panoramas insospechados gracias a la nitidez extraordinaria de estos binóculos de precisión, a pesar de su precio verdaderamente reducido. Satisfacción total o devolución de su importe.

Ref. 011 GEMELOS Ptas. 295

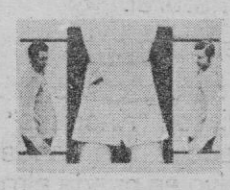

VIENTRE LISO INSTANTANEAMENTE CON LA FAJA ADELGAZANTE SUPER-CONFORT

Rejuvenecerá 10 años en pocos minutos, con esta faja que le hará desaparecer el vientre dilatado y deformado, dándole el aspecto juvenil y esbelto que sueña poseer. Los músculos del estómago y los abdominales se refuerzan, dándole una sensación de agradable bienestar. Para mujeres tambien. Indicar talla.

FAJA ADELGAZANTE

Ref. 109 Ptas. 495

¡HAGA HUIR A LOS MALINTENCIONADOS! CON ESTA SIRENA DE BOLSILLO

Emite un sonido estridente que se oye a gran distancia, cogiendo de sorpresa a los atacantes que huirán aterrorizados. Basta oprimir el botón y un aerosol hace funcionar la sirena de alarma. Tengale siempre en el bolso y de noche en la mesilla de cabecera. Mide sólo 10 cms. y está finamente acabada.

SIRENA BOLSO

Ref. 075 Ptas. 195

SENO ARMONIOSO Y ABUNDANTE

Aunque tenga el seno pequeño, podrá ver cómo aumenta su volumen y se hace más firme y armonioso. La crema BUSTIBEL, modeladora del busto, le hará aumentar rápidamente el seno y con efectos duraderos, al tiempo que modela un seno firme y perfecto. He aquí la superioridad de este descubrimiento único!!

BUSTIBEL

Ref. 023 Ptas. 195

AHORA ES FACIL HACER UN JERSEY EN UN DIA,

con este asombroso «mini-telar», incluso para las personas que nunca han hecho punto de media. Haga sus bufandas, calcetines, jerseys, chaquetas, abrigos, etc. Quedarán, como si viniesen de la tienda.

JERSEY-FLASH

Ref. 064 Ptas. 325

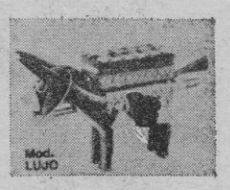

BURRITO TABAQUERO (CIGARRERO)

Burrito distribuidor de cigarrillos. Basta bajarle las orejas para que levante el rabo y le ofrezca cigarrillos de forma muy original, directa y... sorprendente. La albarda que lleva en el lomo puede contener 20 cigarrillos.

BURRITO DISTRIBUIDOR DE CIGARRILLOS

Ref. 063 Ptas. 190
Mod. lujo Ptas. 270

MASAJES VIBRATORIOS A DOMICILIO

Vibrador funcionando a pilas que efectua un masaje suave, pero más eficaz que el manual. Estimula los tejidos, dando tersura a la piel de la nariz, boca, barbilla, cuello. También es ideal para masajes en brazos y piernas, para aliviar cansancio y los miembros doloridos.

MAZO-VIBRADOR

Ref. 051 Ptas. 390

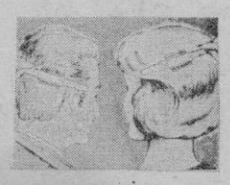

¡CORTESE EL PELO TAN FACILMENTE COMO SE PEINA!

Todos lo pueden hacer ahora gracias a la sensacional invención sueca HAIR CLIP. Podrá cortar su cabello usted mismo o el de sus hijos, rapida e impecablemente. Tanto si usa el pelo corto o largo, basta pasarle este peine especial para quedar con un corte perfecto en tres minutos. Se carga con cualquier hoja de afeitar corriente.

HAIR-CLIP

Ref. 079 Ptas. 195

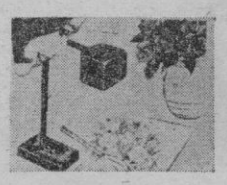

AHORA PODRA DIBUJAR SIN TENER APTITUDES ARTISTICAS

Bastará mirar a través del REFLEX-ART y copiar en el papel el objeto que desea dibujar, siguiendo el contorno con lápiz, pluma o pincel. Excelentes resultados a las pocas sesiones. Podrá hacer bonitos trabajos que incluso podrá vender.

REFLEX-ART

Ref. 062 Ptas. 295

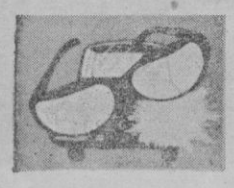

VIAJE TRANQUILO DE NOCHE

Sin el temor a que los faros de los otros coches le deslumbren. El accidente en carretera, viajando de noche es la mayor parte de las veces causado por el deslumbramiento o poca visibilidad. Estas gafas especiales mejoran la zona visible, incluso cuando hay niebla, densa lluvia.

GAFAS ANTIDESLUMBRANTES

Ref. 069 Una Ptas 285
Dos Ptas 450

REJUVENECIMIENTO INSTANTANEO

Fórmula asombrosa que le dará una fascinación renovada incesantemente, preservándole de los ataques traicioneros de la edad. Efectos sorprendentes desde la primera aplicación. Hace desaparecer las «patas de gallo», arrugas en la frente, bolsas bajo los ojos y otras señales de envejecimiento del rostro.

ANTI-ARRUGAS «PERFECTION CREAM»

Ref. 070 Ptas. 330

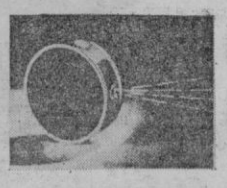

DISCO LUMINOSO

No es preciso cambiarle las pilas ni la bombilla. Funciona con un dispositivo de energía electrica. Del tamaño de la palma de mano. Diametro 6,5 cms. Espesor: 20 centimetros. Presentación impecable. Proyecta un haz de luz nitido e intenso. Tan util, pero mucho mas original que las linternas de bolso corrientes.

DISCO LUMINOSO

Ref. 067 Ptas. 115

BOLETIN DE PEDIDO DE PRUEBA GRATUITA POR 15 DIAS

a remitir a OVI, sa - Puenteáreas, 12 — Tel. 416 73 29 — Madrid-2

Sírvanse enviarme los artículos seleccionados a continuación. Queda entendido, que caso no quede completamente satisfecho(a) de su adquisición, tendré derecho a devolverlos dentro del plazo de 15 días y me será reembolsado inmediatamente su importe.

Ref. N.º	ARTICULO	PRECIO

Escojo la forma siguiente de pago:
☐ Por giro postal, que envío en esta misma fecha.
☐ Prefiero pagar directamente al cartero, en el acto de la entrega del paquete (correo contra reembolso) por lo que en este caso, tendré que abonar Pesetas 40 por gastos de expedición. Marcar con una cruz el encasillado correspondiente a la forma de pago escogida.
Cualquiera que sea la modalidad de pago escogida le rogamos se sirva añadir al precio total de su pedido, para gastos de expedición:
10 Ptas, si el pedido es inferior a 250 ptas.
20 » si el pedido pasa de las 250 ptas. y no excede de 500.
30 » para pedidos que pasen de las 500 Ptas.

605/PM/1

NOMBRE _____
DIRECCION _____
LOCALIDAD _____

GARANTIA

Todos los artículos que presentamos en esta página están resguardados por nuestra garantía. Ud debe quedar plenamente satisfecho, en caso contrario podrá devolverlos en un plazo de 15 días y será totalmente reembolsado.

USTED NO CORRE NINGUN RIESGO

SOLER representaciones
DIVISIONES METALICAS

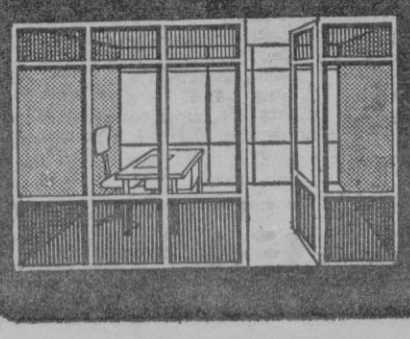

instalación de oficinas y plantas comerciales

EXPOSICION Y VENTA

JUAN LUIS ESTELRICH, 40

M.C.D. 2022

COLOMBOFILIA

EL DOMINGO REPARTO DE PREMIOS EN LA SOCIEDAD «CULTURAL MENSAJERA ESPAÑOLA», DE STA. CATALINA

EMOTIVOS ACTOS EN EL CLUB «PORTMANY», DE IBIZA, CON ASISTENCIA DEL PRESIDENTE DE LA FEDERACION BALEAR

El próximo domingo la Sdad. colombófila "Cultural Mensajera Española", realiza la entrega de los premios, correspondiente a la campaña 1971-72, con diversos actos de compañerismo, que darán comienzo a las 12 h. con la asistencia a la misa que se celebrará en la iglesia de los PP. Carmelitas; a las 13 h. exposición en el local social, Café Español, de las palomas cedidas desinteresadamente por los afiliados y que serán seguidamente subastadas a beneficio de la entidad. A las 14 h. habrá comida de compañerismo en el "Celler Ponderosa", de Santa Catalina.

Se espera gran afluencia de público en estos actos organizados por la entidad "catalinera" que preside D. Juan Gelabert.

DOS DISTINCIONES AL PRESIDENTE DEL PORTMANY, SR. ROSSELLO

El acto central se desarrolló en el transcurso de una cena de compañerismo, con asistencia de las autoridades insulares. En su alocución, el Sr. Mas Veny resaltó la brillante campaña llevada a cabo por esta sociedad, que ha logrado comprobar sus palomas desde todas las distancias, siendo la que mayor velocidad ha desarrollado en el concurso nacional de fondo, en su fase provincial.

Seguidamente el presidente federativo hizo entrega de la Medalla de Cobre al Mérito, concedida por la RFCE a D. Vicente Rosselló, como presidente-fundador de la entidad, haciendo referencia el Sr. Mas en su discurso, a la reciente imposición a D. Vicente Rosselló, por el propio Ministro del Aire, de la Medalla al Mérito Aeronáutico, por su abnegada labor de rescate en ocasión del luctuoso accidente de aviación, ocurrido en la isla hermana por todos conocido. El galardonado es Capitán de Infantería.

NUEVOS DIRECTIVOS EN "LA DEPORTIVA MENSAJERA"

El viernes día 9, la Sdad. Deportiva, de La Soledad, tuvo Junta General, que fue presidida por D. Mateo Monserrat.

La cuestión de mayor trascendencia abordada fue la reestructuración de su junta directiva, para cubrir los ceses voluntarios del presidente de la comisión deportiva D. Francisco Mestre y la del secretario D. Carlos Montes.

Para suplirlos, se nombró a don Jaime Monserrat, en el cargo de Presidente de la Comisión de Concursos, y a don Andrés Prats para la secretaría.

La restante junta queda inalterada.

PROFUNDA RENOVACION EN "LA RAPIDA" DEL CAMP REDO

En donde se ha notado el cambio directivo, ha sido en la entidad "rapitense" que el sábado día 10, en el curso de una Junta General, renovó cargos, reunión que fue presidida por D. Jaime Pons.

Actual junta:

Presidente: D. Jaime Pons Pons
Vicepresidente: D. José Mª Aguiló.
Secretario: D. Vicente Reynés Rayó.
Vicesecretario: D. Juan Pons Romo.
Tesorero: D. Francisco Forteza Bonnín.
Contador: D. Jaime Bauzá Mateu.
Vocales:
D. Miguel Font Vives.
D. Domingo Alomar Serra.
D. Jaime Ripoll Ripoll.
D. Antonio Femenías Portell.
Presidente Comisión Concursos: D. Pedro Roig.

También fue tratada la cuestión de concursos, quedando aprobado celebrar el concurso de equipos, con 10 sueltas desde Cala Ratjada. En bandadas 7 en el mismo punto y 3 desde Ibiza.

EL DOMINGO COMIENZA EL CONCURSO DE PICHONES EN "LA PALMESANA"

Con una suelta de entreno desde Cala Blava, el próximo domingo da comienzo en "La Palmesana" el concurso de pichones, competición reservada a los productos con anilla de 1972.

Calendario de la prueba:

Día 18 junio Cala Blava; 25 Cabo Blanco; 2 Julio Sineu; 9 Petra; 16 San Lorenzo; 23 Artá; 30 Capdepera; 6 agosto Cala Ratjada.

El concurso se decide por la suma de velocidades de las tres bandadas.

Los enjuales se realizarán los sábados por la noche, en el Bar Venecia, local social de la entidad "palmista".

JUAN SALOM

Don Jaime Reus, de "La Palmesana", recogiendo el trofeo que le entrega don Antonio Mesquida, vicepresidente de la Federación Colombófila Mensajera Balear. (Foto OBRADOR).

ANTONIO VALLS DE PADRINAS (C. C. FERRIOLENSE WERNER) CAMPEON DE BALEARES DE VELOCIDAD PARA JUVENILES

El domingo pasado en el velódromo de Can Andria de Sta. María, se celebró el Campeonato de Baleares de Velocidad para juveniles. Resultó una buena reunión, que dejó satisfecho al numeroso público que acudió al recinto para presenciarla.

De una manera autoritaria y con buenas maneras de Pistard el joven Antonio Valls de Padrinas se alzó con la victoria. Confirmó las esperanzas que en él habían depositado muchos seguidores. Parecía que no estaba en su mejor forma, vistos algunos de sus últimos resultados, pero ha demostrado su real valía frente a jóvenes que aparte de estar en muy buenas condiciones, estaban en su ambiente y con la euforia que trae consigo tener a sus paisanos animándoles.

A continuación se disputó una prueba de Puntuación. Jaime Juan se sacó la espina que llevaba después del tercer puesto del Campeonato consiguiendo doblar a todos los demás participantes de la prueba.

CLASIFICACION DEL CAMPEONATO

1. Antonio Valls de Padrinas C. C. Ferriolense (Werner).
2. Mateo Serra C. C. Ferriolense (Werner).
3. Jaime Juan - P. G. Henninger.
4. Juan Vidal - P. G. Henninger.

CLASIFICACION DE LA CARRERA DE PUNTUACION

1. Jaime Juan P. G. Henninger.
2. Fernando Benejam - C. C. La Real D. Mir Torrens.
3. Guillermo Flaquer - Pisos A. Oliver.
4. Mateo Serra C. C. Ferriolense (Werner).

ANTONIO SAGRERA (G. D. DERBY) VENCEDOR DEL «CIRCUITO PRIMAVERA»

Organizado por la S. C. C. D. Constancia de Inca el sábado día 10 se celebró el llamado Circuito Primavera La Salle. Después de una gran lucha y con gran espectación resultó vencedor el pupilo del que fue gran campeón Bernardo Capó, Antonio Sagrera (G. D. Derby). Gran victoria la suya, pues con el poco tiempo de que actualmente dispone para entrenar, pudo doblegar a hombres que sobre el papel en la actualidad le eran superiores. Su combatividad y genio de que siempre hace gala le dieron el triunfo.

CLASIFICACION:

1. Antonio Sagrera - G. D. Derby 1-40-37.
2. Juan Serra - P. G. Henninger - 1-40-50.
3. Bmé. Caldentey - D. Mir Torrens, 1-40-54.
4. Miguel Adrover - G. D. Werner, 1-40-56.
5. Miguel Coll - D. Mir Torrens, 1-40-57.
6. Fco. Hernández - Pisos A. Oliver, 1-40-57.
7. J. Castillo - P. G. Henninger, 1-41-00.
8. Miguel Verdera - G. D. Werner, 1-41-01.
9. Juan Gelabert - P. G. Henninger, 1-41-17.

Hasta 12 clasificados. Por equipos venció el P. G. Henninger.

R. Ramis

Lea «BALEARES»

NO, NO, NO Y NO. NO ES EL MISMO AMARGO QUE USTED CONOCE. ES OTRO AMARGO.

Para empezar le aseguramos una cosa: cuando pruebe el CAMPARI SODA las pasará más amargas.

Es distinto: más fuerte, más vivo, más estimulante. En definitiva, más auténtico.

Ocurre que la palabra BITTER significa amargo, y pensamos que usted, a quien le gusta el BITTER, no querrá quedarse a medio camino.

Por eso con nuestro CAMPARI SODA, las pasará deliciosamente amargas.

En Italia, país de los sabores amargos, es el favorito indiscutible.

Atrévase! Páselas más amargas con

CAMPARI SODA
EL BITTER-BITTER

DISTRIBUIDORES EN BALEARES:

Palma de Mallorca: Representación Campari, Teléfs. 212955 - 256777

Menorca: Vicente Petrus Villalonga, Tel. 14 - Alayor

Ibiza: RIETOR, S. A., Teléfs. 311236 - 300226

M.C.D. 2022

HIPODROMO

EN EL CURSO DE 1972 HAN ACTUADO 305 CABALLOS EN LOS HIPODROMOS MALLORQUINES

SOLO EN PALMA 91 CONDUCTORES SE HAN CLASIFICADO.-LOS TORNEOS Y SU MARCHA

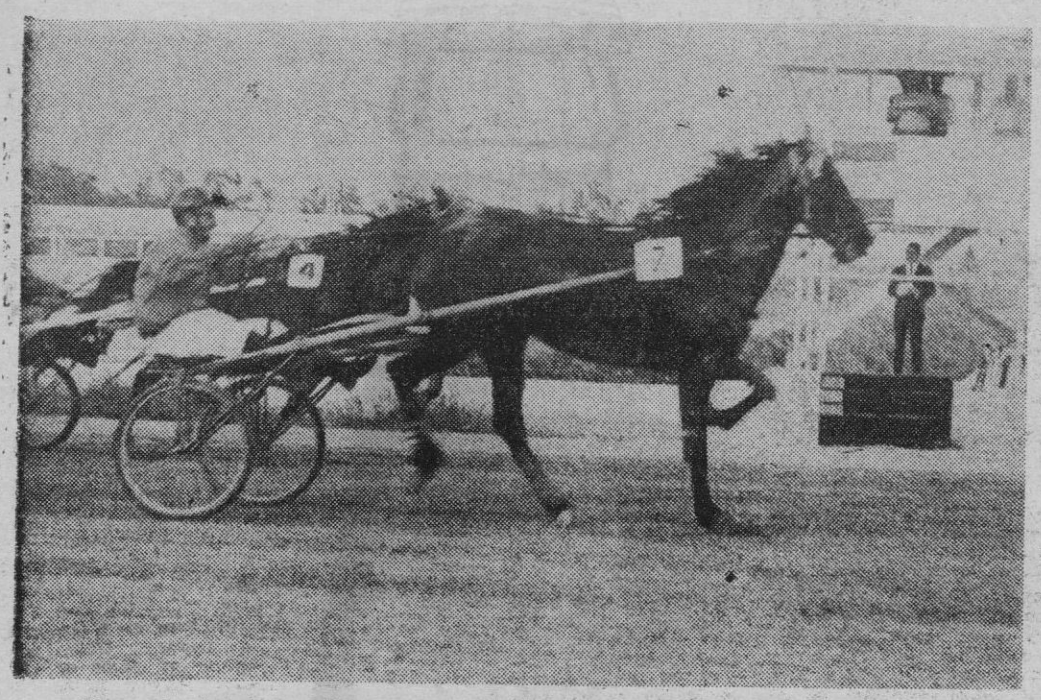

Pinera, de don Juan Oliver, ha vuelto a recuperar el liderato por victorias.

En lo que va de año son 91 los conductores que se han clasificado alguna vez en los dos hipódromos mallorquines. Son, en total, 305, siendo 95 importados y los 210 restantes nacidos y criados en Mallorca. Un material suficiente si actuara con regularidad y que podría aumentar ya que hay potencial para ello. Su calidad ya es algo mucho más irregular pero como tenemos unas limitaciones se debe aprovechar lo aprovechable.

De esos 305 trotadores sólo 18 pertenecen a la época anterior a «Son Pardo» siendo los más viejos los «B», que cuentan 17 años.

A continuación la relación por edades y letras iniciales de los productos de nuestra cría caballar

De 17 años (B), 2; de 16 (C), 2; de 15 (D), 1; de 14 (E), 2; de 13 (F), 3; de 12 (G), 5; de 11 (H), 3; de 10 (I), 11; de 9 (J), 14; de 8 (L), 14; de 7 (M), 29; de 6 (N), 15; de 5 (O), 43; de 4 (P), 34; de 3 (Q), 32.

Ahora los torneos.

CONDUCTORES, VICTORIAS

Jens C. Ipsen	24 victorias
Julián Arnau	12 »
Bmé. Estelrich	12 »
Pedro J. García	11 »
Juan Oliver	11 »
Onofre Barceló	10 »

Con 8 victorias: Antonio Prats, Francisco Cánovas, Salvador Piña, Agustín Pou.

Con 6 victorias: Jaime Comas y Gabriel Mora.

Con 5: Bartolomé Fullana.

CONDUCTORES, PUNTUACION

Jens C. Ipsen	104 puntos
Julián Arnau	75 »
Bartolomé Estelrich	72 »
Antonio Prats	62 »
Onofre Barceló	62 »
Pedro J. García	57 »
Agustín Pou	55 »
Francisco Cánovas	48 »
Salvador Piña	48 »
Juan Oliver	47 »
Jaime Comas	37 »
Gabriel Mora	30 »

CABALLOS, VICTORIAS

Pinera	7 victorias
Oscar J. R.	6 »
Okey B.	5 »
Romantic III	5 »
Princesa M.	5 »

Con cuatro victorias: Panchito Y, Besporjadik, J. Giralda, Horsepower, Glasny, y Masvich.

Con tres victorias: Oda, Obufo, Natalia, Nuredduna, Gengis Khan, Royal Amour, Talismán d'Or, Panchita Y, Socoa, Ley, Listo, Vodka II, Souriant, Quercy, Sifilet F., Voronej, Urus G., Petisa, Petromo, Peque d'Or, Tortona.

CABALLOS, PUNTUACION

Oscar J. R.	30 puntos
Pinera	27 »
Okey B.	24 »
Obufo	23 »
Talismán d'Or	23 »
Oda	21 »
Royal Amour	21 »
Panchito Y	20 »
Gengis Khan	20 »
Romantic III	20 »

Esperemos que si hay errores no sean de bulto.

Centauro

Jens Ipsen, marcha destacado por victorias y puntuación.

MERMELADA "BEBÉ"

FUTBOL

PARTIDO PARA HOY

AMISTOSO

Luis Sitjar	22'—	Mallorca — Margaritense

TORNEO PRIMAVERA ADHERIDOS

PARTIDOS PARA EL SABADO

Grupo A

Alcázar	17,30	H. Sto. Cristo — A. Veteranos
Can Caimari	18'—	Cana Paulina — A. Vidal

Grupo B

Miguel Nadal	17'—	Casa Gallega — San Diego

Grupo C

Villa María	16'—	Torres Gibert — Terreno
Palma	16'—	Elec. Darder — La Corona

AMISTOSO

Estadio Balear	22'—	Atco. Baleares — Mallorca

PARTIDOS PARA EL DOMINGO

PROMOCION III DIVISION

Ibiza — Turista

ELIMINATORIAS TORNEO PRIMAVERA I REGIONAL

Calviá	18'—	Calviá — Campos
Muro	17.30	Murense — Alaró

FASE FINAL TORNEO PRIMAVERA AFICIONADOS

Manacor	10.30	Manacor — Atco. Baleares

JUVENILES I DIVISION — Trofeo Fuster

FINAL

La Salle	18'—	La Salle — Patronato

JUVENILES II DIVISION — TORNEO PRIMAVERA

Grupo A

Muro	11'—	Murense — Sineu
Lloseta	18'—	Altura — Gesa Alcudia
Inca	9.30	Sallista B. — R. Pollensa

Grupo B

Consell	17,45	Consell — Peña Morey
Marratxí	17.30	Monleón — San Mateo
Sóller	11'—	Sóller — Alaró

Grupo D

María de la Salud	17.30	Mariense — Petra

Grupo E

Santanyí	18'—	Santanyí — Porreras
Ses Salines	17'—	Ses Salines — Campos

Grupo F

Lluchmayor	17.30	España — At. San Juan

AMISTOSOS

Santa Margarita	18'—	Margaritense — Poblense
Santa María	16,15	At. Santa María — Atahualpa
Sóller	17'—	Sóller — Bellavista

SE TRASPASA TALLER
de chapistería y pintura de automóviles en pleno funcionamiento y completamente equipado. Buena situación en Palma. Traspaso por 950.000 pesetas.
Llamar: Teléfono 26 14 83 - De 8 a 10 noche.

En esta película
está la explicación
de la enorme fama
de BRIGITTE BARDOT

AUT. MAYORES 18 AÑOS

En nuestra ciudad, como en todo el mundo,
levantará oleadas de comentarios

Pruebe
el "reprise"
del 127 en:
FERRÁ Automóviles PALMA, S.A.
Calle Ricardo Ortega, 109

M.C.D. 2022

LA DELINCUENCIA JUVENIL EN ESPAÑA (III)

LOS SECRETOS DE LOS MODERNOS INSTITUTOS PENITENCIARIOS

Por MANUEL B. HOYOS

En Liria, población situada a 20 kilómetros de Valencia, se inauguró en el año 1967 un Instituto Penitenciario para jóvenes, en régimen moderno de disciplina, que ha dado pie a comentarios, más o menos, contradictorios, y que siempre chocó con nuestra mentalidad e ideología penitenciaria. Actualmente existen tres centros destinados para jóvenes: Teruel, Liria y Lérida.

Sus cinco años de vida nos obligan a pulsar sus métodos modernos y conocer las técnicas aplicadas en el trato y recuperación de los jóvenes delincuentes. Sabemos que sociólogos y educadores profundos de varios países del mundo han visitado sus instalaciones y han querido aprender los secretos de este instituto moderno para jóvenes.

El Instituto Penitenciario de Liria es un complejo penitenciario completamente abierto, donde no existen los altos y fuertes muros de contención, ni celdas de castigo, ni calabozos oscuros, sino todo lo contrario: salones amplios, soleados, alegres y libres. Es cierto, si usted lo visitara sin conocer su finalidad prevista, bien podrían pensar que está viendo un Colegio moderno o Instituto de Enseñanza con sus pizarras, aulas, campos de deporte, gimnasio abierto, piscina y jardines para pasear. Tiene capacidad para 275 jóvenes. Actualmente su número es de 56. Los números oscilan entre 150 y los 30. Se ha dado el caso varias veces de que hay más funcionarios, 32, que jóvenes reclusos. Actualmente está bajo la dirección de don Alvaro de Toca Becerril.

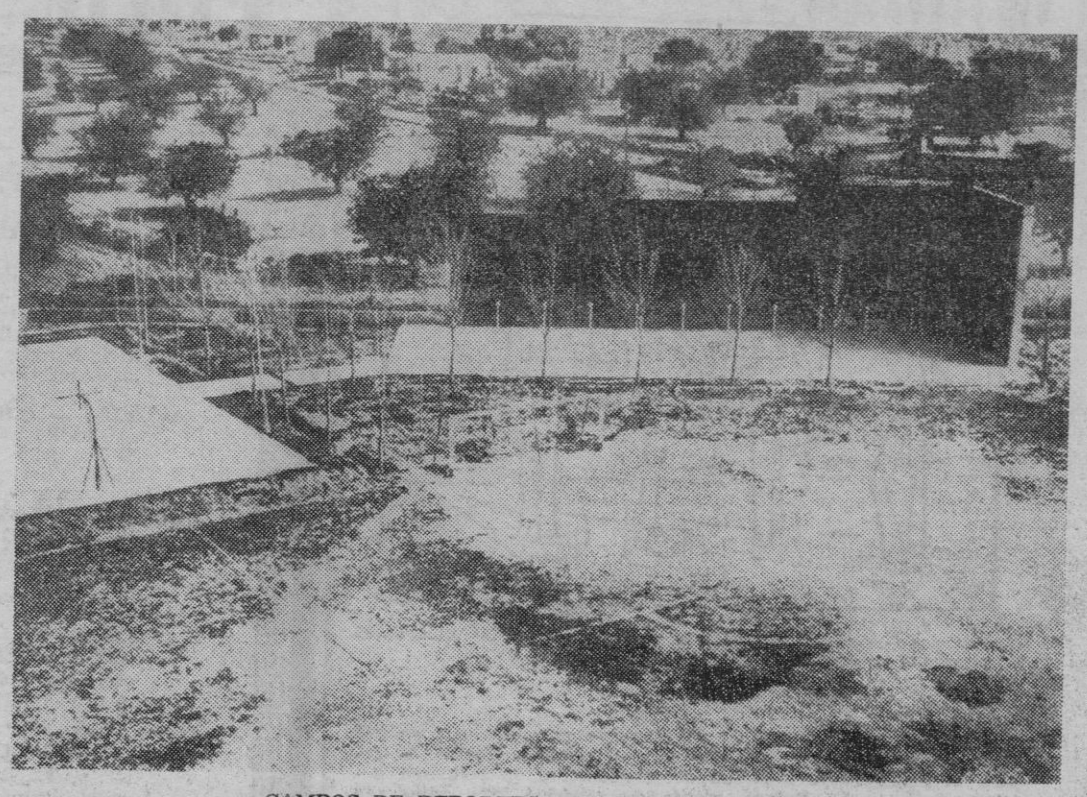

CAMPOS DE DEPORTES FRONTON Y FUTBOL.

NOVEDAD EN ESPAÑA

Ha sido una novedad en España. Hay naciones que poseen estos modernos Institutos penitenciarios con una serie completa de adelantos. El secreto o novedad de todos ellos está en el enfoque real sobre las aspiraciones y necesidades laborales y profesionales de la vida moderna. Si un joven pasa un período de reclusión, deberá no solamente cumplir con su condena, sino que sobre todo, deberá capacitarse par el reingreso en la sociedad. Es la única forma de luchar contra la delincuencia juvenil y evitar su recaída.

Nuestra mentalidad ha cambiado sin hacer grandes esfuerzos. Pensar hace unos años que iban a desaparecer las puertas y muros de las cárceles era una utopía angelical. Por fin, hemos llegado a contemplar esta postura en nuestra patria, y la encontramos con naturalidad, aunque con las debidas reservas.

Contemplar a los jóvenes de Liria llama poderosamente la atención. Unos, salen fuera todos los días a trabajar en pueblos vecinos y regresan por la tarde, o después de cumplir con su jornada laboral. Los demás, permanecen dentro del Instituto cualificándose en su formación humana, cultural o profesional. De los 432 que han pasado por el Instituto de Liria, 128 han salido a trabajar fuera.

SECRETOS

Una de las finalidades primordiales del Instituto de Liria es la formación humana y promocional social de los jóvenes. Creo que aquí radica toda la fuerza y el secreto de sus logros conseguidos. Todos los funcionarios, comenzando por la directiva, educadores, cuerpo auxiliar, capellán y médicos están consagrados vocacionalmente en esta difícil tarea.

Humanamente, el trato que se les dispensa a todos es el de personas mayores, con su dignidad, derechos y obligaciones propias. Desde los primeros días se procura ennoblecer sus valores y estar cerca de su mundo juvenil. Antes de comenzar cualquier actividad profesional, siempre se les considera con un mínimo de nivel cultural, de lo contrario este será el principal objetivo de las primeras semanas. Generalmente el mayor porcentaje procede de ambientes muy bajos culturalmente. La delincuencia juvenil en España, es triste decirlo, pero es obra y producto del subdesarrollo cultural. El 47 por ciento poseen una cultura elementalísima. Dándose el 12 por ciento de analfabetos.

Así, unos comienzan sus primeros pasos en las letras; otros los estudios primarios, para conseguir su certificado de estudios, y otros, los menos, cursan sus años y carreras de bachillerato superior, o grados intermedios. Existe un convenio con el Ministerio de Educación y Ciencia para que las ayudas o necesidades solicitadas en cuanto a exámenes y reconocimientos sobre los estudios se realicen en toda regla. Sinceramente, es el primer paso seguro y la base de toda regeneración humana.

La dignidad de la persona humana pide una igualdad en cuanto a los hábitos de convivencia humana, y el primero de todos es elevar su dignidad cultural. La formación humana, además, comprende otras facetas muy interesantes, sobre todo en orden a la convivencia humana. En Liria es frecuente oir hablar entre los jóvenes de reuniones, semanas de juventud, charlas-diálogos, casi semanalmente, bien dadas y dirigidas por funcionarios, ya por profesionales del mundo exterior. Hemos de destacar un grupo numeroso de jóvenes maduros que semanalmente se desplazan de Valencia para charlar y exponer problemas de la vida real. Estos temas-diálogo están programados por el capellán trimestralmente, ayudado por un grupo de seglares. Son de una efectividad extraordinaria.

"La mentalidad de la Institución, desde el primer día de su inauguración ha sido la de destruir los antiguos prejuicios sobre el recluso y llevar a la opinión pública la idea de que los internos de los establecimientos penitenciarios ejercen hoy una actividad laboral que les capacita en muchos casos para un trabajo posterior en el exterior, y también demostrar la necesidad de una apertura a la sociedad respecto de la problemática de la reinserción social".

Liria, su Instituto, fue creado en 1962 y se puso en servicio por Orden Ministerial el 22 de septiembre de 1967, como "Instituto Penitenciario para Jóvenes. El director del mismo nos condensa su finalidad en estas palabras: "El régimen se caracteriza por una acción educativa intensa en un marco de una mínima seguridad..., volcándose sobre los internos para conseguir su reinserción social, basada en una acción terapéutica, profesional y cultural".

LOS FRUTOS DEL INSTITUTO SE DEBEN...

Primero, en las nuevas orientaciones de la Central de Observación y Clasificación de reclusos, creada en 1967, día 22 de septiembre, donde se estudia concienzudamente a los interesados, y después se envían a los Centros de Cumplimiento más idóneos. O sea, que todos los jóvenes que llegan a Liria están encuadrados en los mismos síntomas sociales, semejanzas de temperamentos, y con una caractereología muy similar. Nunca se fijan en las faltas cometidas sino en otra serie de detalles personales ignorados por ellos.

Los equipos de observación son fundamentales en todas las Instituciones penitenciarias si quieren conseguir frutos palpables y duraderos. Este primer trabajo, o protocolo inicial, se debe ir completando en los Centros de Cumplimiento para aplicar en cada momento los medios necesarios acomodados a tales caracteres, en los interesados en concreto. Así, cada día que pasa, su labor es más positiva y real, ya que el conocimiento es más profundo. Es muy interesante el tratamiento adecuado y personal en cada caso. Los primeros días son siempre problemáticos. Ya que muchos fallos de sociabilidad están mortificados en los primeros días de estancia en tales centros, ya que el "chok" es fuerte, y es necesario dejarlos unos días en estudio hasta que la persona se manifiesta según sus apetencias e inclinaciones.

Sinceramente, al comprobar, los resultados de los modernos Institutos, hemos de pensar que han sido los únicos pasos positivos y adecuados en pro de resolver y atajar la delincuencia juvenil.

LOS EDUCADORES

Los educadores, de reciente creación dentro del Cuerpo de Prisiones, han dado unos resultados estupendos, concretamente en Liria. Su finalidad es convivir, dialogar y ser los orientadores de vidas. Es el amigo a quien pueden confiar su vida. El contacto entre ellos es diario, bien por medio de la charla directa o bien la colectiva, pero siempre dentro de una esfera de confianza, que llega a identificarse con sus problemas y mundo preocupante. Entonces, es cuando el educador los tiene preparados para dirigirlos convenientemente, cuando ellos han descubierto su mundo psicológico a una persona competente.

Otro punto, muy interesante dentro de los secretos del Instituto de Liria podríamos denominarlo la Jornada diaria de los jóvenes. Todos los días tienen su programa de actividades, pero nunca se encuentran aburridos ya que hasta los más cortos espacios de tiempo están ocupados en algo. Los ratos de ocio no existen. Es de vital importancia, bien por trabajos en los talleres, bien charlas, reuniones de grupo, lecturas, limpieza, arreglo de jardines, deportes... Parece fácil, pero llenar todo el día de actividades es complicado. Sin embargo, los jóvenes, que no el completo abandono y el silencioso aburrimiento.

ANTECEDENTES DE LOS JOVENES RECLUSOS

Todos los jóvenes del Instituto son objeto de contínuo estudio por parte de los funcionarios. Todo con la finalidad de ofrecerles un tratamiento más adecuado. Cualquier joven es estudiado tanto en un vertiente individual como social. Los distintos ambientes donde ha vivido; los antecedentes familiares; las causas que le motivaron a delinquir... sus formas normales de comportarse.

Esta clasificación lenta está orientada para su porvenir. El joven recluso se encuentra en el Instituto, rodeado de una serie de pabellones que le incitan al trabajo bien profesional o bien cultural. Primero se gradua su formación cultural, para incardinarlo en un grupo u otro, para dosificarle aquel grado de cultura que le corresponde.

Para incardinarlo en el trabajo de talleres o cursillos profesionales, se sigue un proceso sujeto a unas cláusulas: si tiene alguna inclinación natural por un tipo de trabajo u otro; la duración de la pena; preparación cultural suficiente y también si cuando salga del Instituto podrá seguir ese trabajo.

La formación profesional es una meta conseguida en Liria Existen ocho talleres con su material correspondiente. Las especializaciones son: "Soldura eléctrica; Oxiacetilénica; Carpintería metálica; Cerrajería artística; Electricidad mecánica; electrodomésticos, fontanería, ajuste, torno y fresa. Todos los cursillos programados corren a cargo de la Promoción Profesional Obrera (PPO) y de Formación Intensiva Profesional (F. I. P.), reconociéndose los títulos en el plano oficial.

Otra faceta que se intenta, más oculta y difícil, es la formación humana integral. Nos referimos a un punto nuevo dentro de las Instituciones Penitenciarias. La formación de la personalidad completa no está en que los jóvenes reclusos sepan y dominen un oficio a la perfección, así conseguimos algo, pero no todo, hace falta que el joven esté formado para que después se comprometa en su profesión a continuar fiel a sus años de reclusión y no delinca. En esta formación humana debe estar unida la formación moral y religiosa de los mismos. Por eso cada día será más necesaria la formación integral del hombre, pero sobre todo su formación moral, diría, formación religiosa. Hacerles hombres responsables cuando gocen de su plena libertad.

FLEXIBILIDAD, DISCIPLINARIA Y DEPORTES

Son ellos mismos, en muchos casos, los que se gobiernan y se hacen responsables de sus trabajos, participando así del régimen interno de la Institución. Hacen sus reuniones y compromisos verbales, dando palabras de hombres...

Cada cierto tiempo se organizan diversas competiciones deportivas. Se pueden practicar cuantos deportes deseen. Cuentan con un gimnasio cubierto, piscina, campos de atletismo, balonmano, fútbol, baloncesto... En concreto, la Institución de Liria hermana la doble faceta de toda persona humana: considerarlos como seres humanos y formarlos en todas sus manifestaciones.

(PYRESA)

DESDE 1928

The International Bénédict School

LABORATORIO DE IDIOMAS

Avda. Antonio Maura, 56 - Tel. 22 28 74
Cursos Alternos e Intensivos de Verano de una o dos horas diarias en:

INGLES, ALEMAN, FRANCES, SUECO

Los cursos empiezan el 15, 16 y 19 de junio.

SECRETARIA: De 9 a 1 y de 4 a 9 - Plazas limitadas.

M.C.D. 2022

VUELTAS al RUEDO

"El Cordobés" está retirado de los toros. Esto es noticia por todos sabida. Pero he aquí que no pasa día en que no se nos pregunte por Manuel Benítez, nos iuquieren que si es cierto que se retira definitivamente del toreo; otros que si padece una enfermedad gravísima...; otros que si se ha casado; otros que si permance célibe... ¿No podríamos ya dejar tranquilo en su "Villalobillos" o en su "Saetilla", a Manolo Benítez Pérez?

* * *

Pues no. Se nos han dicho cosas peregrinas en torno al que fue famoso torero. Nos pusieron en ascuas... Tuvimos que desplegar nuestro servicio de "espionaje"... Pero no había nada de nada. "El Cordobés" goza de perfecta salud y realiza a diario su vida normal. Ya lo saben los que quieren enterarse. Y los que presumen de enterados.

* * *

Curro Rivera deberá permanecer un mes inactivo como consecuencia de una lesión ósea en la mano derecha, la que le han enyesado. Le deseamos al "manito" un pronto y total restablecimiento.

* * *

Parece que la plaza portátil que en su día se llamó "La guerrillera", y que sólo ha dado guerra a los bolsillos de sus empresarios, va a ser reinstalada en Vélez-Málaga. Mucho se ha hablado de "La guerrillera", pero al fin será otra vez en Vélez donde asiente plaza.

* * *

Los "ignacios" que se lidiaron el pasado domingo en nuestra plaza no consiguieron derribar ni una sola vez, ni tan siquiera hacer tambalear a los rocinantes de los de aúpa. Y conste que eran los mismos que se han utilizado en todas las funciones pasadas. ¡Si tendrían poca fuerza!

* * *

La corrida del pasado domingo comenzó con lluvia, terminó con sol y al final salimo bajo un diluvio de almohadillas. ¿Hasta cuándo?...

* * *

¿Y de José María Manzanares, qué? ¿Lo veremos? ¿No lo veremos? Nosotros apostamos a que sí. Lo que no sabemos aún es la fecha tan ansiada por los "brusqués".

* * *

El tamdem Sr. Lladó-Pericás nos pareció acertadísimo en el palco presidencial el pasado domingo. Justo en los cambios y en la concesión de trofeos, que ya es algo.

* * *

Tras su grave percance sufrido en Palma el pasado día 4, reaparecerá en la plaza de Las Ventas de Madrid el diestro Marcelino Librero "Marcelino", que actuará en la tradicional corrida goyesca anunciada para el próximo día 25. Lo celebramos y deseamos mucha suerte al sevillano.

* * *

En la tradicional corrida goyesca que se celebra en Madrid todos los años, y que este año será el próximo día 25, despejará la plaza, como madrina del espectáculo, la bellísima actriz y bailaora La Polaca, montando soberbia jaca enjaezada según la época.

J. NOGUERA

«EL CORDOBES» SIEMPRE ES NOTICIA, Y «LA POLACA» TAMBIEN

COMENZO CON LLUVIA Y TERMINO CON DILUVIO

PISOS DE LUJO EN VENTA

A estrenar, 4 dormitorios, 3 baños, aire acondicionado terrazas, zona residencial.
Verlos en Paseo Marítimo, 147. - Teléfono 23 74 61

PROFESIONAL DEL RAMO DEL LIBRO PARA

Instructor de venta de Baleares

Interesa a Primera Firma Editora - Distribuidora, para promocionar y dirigir gran campaña de ventas, disponiendo del más completo catálogo y más moderno programa de **GRANDES NOVEDADES.**
Necesitamos personas aptas con sentido comercial.
Escribir al n.º 3537 de Publicidad Cañellas, Vía Layetana, 90 Barcelona - 10, para posterior entrevista personal.
Absoluta reserva

EL «WESTERN» POR TODOS ESPERADO

MAÑANA ESTRENO

Palacio AVENIDA

Le llamaban
TRINIDAD
TECHNISCOPE DIRECTOR: E. B. CLUCHER EASTMANCOLOR

Violento como el que más... Pero, ¡sin una gota de sangre!

HOY - ULTIMO DIA: «AL ROJO VIVO»

programas para hoy

TEATRO

SALA MOZART. — A las 7'30 tarde y 10'30 noche: «EL APAGON» (Black Comedy), por la Compañía de PACO MORAN.

SALAS DE CINE

ASTORIA. — (Climatizado). — Desde las 3'00: «LOS TRES SUPERMEN EN LA SELVA», con George Martin, Sal Borges, en color; y «EL CONQUISTADOR DE LA ATLANTIDA», con Kirk Morris, Luciana Gilli, en color. — (Aut. todos públicos)

AVENIDA. — (Climatizado). — Desde las 3'15: «AL ROJO VIVO», en color; y «EL VALLE DEL ARCO IRIS», en 70 mm.-color. — (Mayores 18 años)

AUGUSTA. — (Climatizado). — Desde las 3'00: «EL ULTIMO HOMBRE... VIVO», con Charlton Heston, en Panavisión y color; y «¿ES USTED MI PADRE?», en color, con Mark Stevens. — (Aut. mayores)

AUDITORIUM. — Desde las 3: «LOS VIOLENTOS DE KELLY», 70 mm., color, con Clint Eastwood y Telly Savalas. Complemento «TEMPLE DE ACERO»«. — May. 14 años

A B C CINEMA. — Desde las 3'00: «LA FORTALEZA», con Burt Lancaster, en color; y «EL DIABLO ENAMORADO», con Vittorio Gassman, en color. — (May. 18 años)

TEATRO BALLAR. — Desde las 3'00: «CRIMEN ON THE ROCKS», con Sabrina y Robert Story; y «MAYERLING», en Todd-Ao y color, con Omar Sharif. — (May. 18 años)

SALA BORN. — (Climatizada). — Desde las 3'15: «LOS VIVIDORES» con Julie Christie; y «DIAS DE ANGUSTIA». — (Mayores 18 años)

CAPITOL. — Desde las 3'00: «CAN-CAN», en scope-color, con Shirley Mc. Laine y Frank Sinatra; y «TEPEPA», en scope-color, con Tomas Milian y Orson Welles. — (Mayores 18 años)

DORADO. — Desde las 3'30. «LA CIUDAD DE ORO DEL CAPITAN NEMO», en color, con Robert Ryan; y «UN BESO EN EL PUERTO», en color con Manolo Escobar. — (Tolerado menores)

FANTASIO. — Desde las 3'00: «EL ZORRO CONTRA EL IMPERIO DE NAPOLEON», en color; y «NEVADA SMITH» con Steve Mc Queen, Suzanne Pleshette

HISPANIA. — Desde las 3'00 «CAN-CAN», en scope-color, con Shirley Mc. Laine y Frank Sinatra; y «TEPEPA», en scope-color, con Tomas Milian y Orson Welles. — (Mayores 18 años)

JAIME III. — (Climatizado). — Desde las 3'00: «NECROPHAGUS» (El descuartizador de Binbrook). Director: Michael Skaife, en color; y «GENGIS KHAN», con Omar Shariff, en 70 mm color. — (May. 18 años)

METROPOLITAN. (Climatizado). — Desde las 3'15: 2ª semana: (Todd-Ao) «POPSY POP CONTRA PAPILLON», con Claudia Cardinale, Stanley Baker. Director: Jean Herman, en 70 mm.-color; y «EL REY DEL PELIGRO» en color. — (May. 18 años)

MODERNO. — (De miércoles a domingo): «CAN-CAN», en scope-color, con Shirley Mc. Laine y Frank Sinatra; y «TEPEPA», en scope-color, con Tomas Milian y Orson Welles. — (Mayores 18 años)

PALACIO DE LA PRENSA. — Desde las 3'00: «MUJERCITAS», en color, con June Allison y Elizabeth Taylor; y «EL MONSTRUO DEL TERROR», en color, con Boris Karlof. — (Tolerado menores)

RIVOLI. — (Climatizado). — Desde las 3'15: «LA GARBANZA NEGRA», con Tip y Coll, Esperanza Roy. Director: Luis Mª Delgado, en color; y «LA ESFINGE DE CRISTAL» en 70 mm color. — (May. 18 años)

RIALTO. — (Climatizado). — Desde las 3'30: «LA MANO», con Nathalie Delon; y «OCHO EN FUGA», en color, con Bob Hope. — (Autorizado mayores)

SALAS DE FIESTA

- **CABALA** — Todas las noches con Walter Klein y Nuevo Grupo hasta las 4 madrugada
- **CASA VALLES** — Todos los días baile y atracciones
- **CHEZ NOUS.** — Cada día orquesta «Los Massom»
- **EL BARCO** (Night Club). — Tarde y noche baile
- **PATIO ANDALUZ FELIPE** — Todas las noches canciones y bailes flamencos
- **TAGOMAGO** — Abierto todas las noches Baile y atracciones
- **TITO'S.** — Todas las noches baile y atracciones
- **TROCADERO** — Tarde y noche baile y atracciones
- **CLUB LATINO** (Las Maravillas) — Baile todas las noches hasta las 3'30.
- **LORD NILSON** (Can Pastilla) — Todos los días baile con «Los Grecos»
- **S'ESCAR** — Todas las noches baile y atracciones
- **SCORPIO** Discotheque El Arenal — Cada noche «Los Ros» y discotheque.
- **2.000 DISCOTEQUE** — Todas las noches baile con «ZEBRA»
- **BABALU PARK** (C'an Pastilla). — Todas las noches: baile y atracciones con Los Javaloyas

PELOTA NACIONAL

FRONTON BALEAR. — Desde las 3'30: Partidos Trios Quinielas — Entrada GRATIS

M.C.D. 2022

PROBLEMA Y SOLUCIÓN

EN LA ENTRADA AL PUEBLO ESPAÑOL

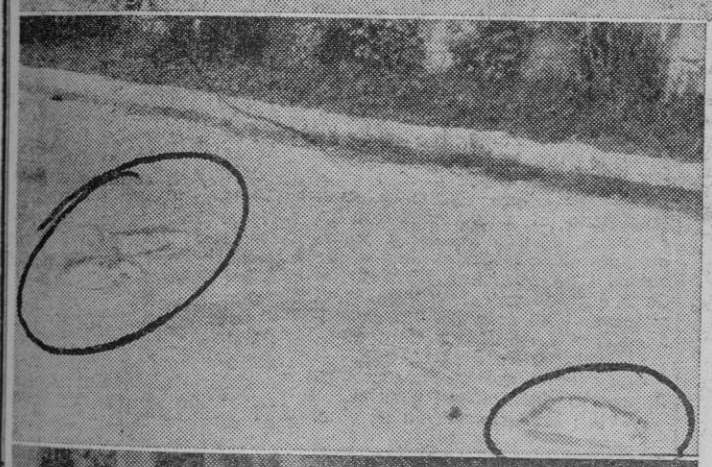

Vamos a ser escuetos, porque las fotos, entendemos, son bien expresivas. Se trata de lo que ven todos los que visitan el Pueblo Español. Al llegar a la altura del mismo, se ven malezas que hace demasiado tiempo no han sido cortadas, montículos de escombros y tierra y piedra procedente de alguna obra. Unos metros más adelante, donde se inicia la calzada, hay tres baches, no muy grandes, por lo que su arreglo ha de resultar bastante fácil.

Y siguiendo la ruta nos encontramos con algo más grave: una boca de alcantarilla que constituye un peligro para toda clase de vehículos y para los peatones. De manera especial, cuando desaparece la luz solar.

Suponemos que estas tres notas serán consideradas como «crítica constructiva» y que se solucione el pequeño problema. Nos gustará mostrar pronto otras imágenes mejores. — **(Texto y fotos de Lorenzo Ripoll).**

EL DOMINGO, MISA EN HONOR A «SAN BERNARDO DE MENTHON» PATRON DE LOS MONTAÑEROS

El próximo domingo día 18 de junio y en la "Talaie de la Victoria" (Alcudia), se celebrará D. m. la misa de comunión que anualmente por estas fechas, ofrecen los montañeros mallorquines a su santo patrón "San Bernardo de Menthon", oficiando dicho sacrificio el Rdo. don Rafael Juan, misionero SS.CC.

Como en años anteriores, el acto religioso tendrá lugar después de la salida del sol y para aunar ambas cosas hemos organizado la excursión de la siguiente forma:

a) La agrupación tendrá lugar en la plaza de la Ermita de Ntra. Sra. de la Victoria (desde donde se empezará la ascensión a pie) hasta la cual se puede llegar en coche.

b) Al objeto de efectuar la ascensión todos juntos, rogamos a todos los que quieran acompañarnos, se concentren a las tres y media de la madrugada en el citado lugar.

c) Señalamos esta hora por parecernos la más indicada, al contar así con tiempo suficiente para la ascensión y poder recorrer con relativa facilidad el sendero, ya que de noche la marcha es más lenta que de día y por otra parte estar en lo alto a la hora precisa para no perder detalle del maravilloso amanecer en el mar desde esta fenomenal "talaie", entre las dos bahías.

d) Recordamos la necesidad de ir provistos de alguna prendas de abrigo, ya que siempre en estas alturas, el frío se ha dejado sentir al iniicar el sol su salida, máxime cuando este año "disfrutemos" de tan extraña temperatura. También nos parece oportuno recomendar el disponer de una lámpara eléctrica cada uno de los componentes de esta ascensión.

e) Y por último el más importante ruego: el de abstenerse de enceder el fuego alguno y por ninguna causa, y muy especialmente a los fumadores que presten la más cuidada atención que al desprenderse de colillas o cerillas, se aseguren antes que éstas queden perfectamente apagadas.

Terminada la santa misa, quedará a gusto de cada uno elegir la forma de pasar el resto de la jornada.

Cualquier duda que pudiera surgir, será gustosamente aclarada si llaman al núm. 21 43 77.

Finalmente renovamos nuestra invitación a todas aquellas personas que como nosotros sienten amor y afición por el deporte del montañismo y quieran unirse a nosotros en esta festividad.

BIBLIOTECA PUBLICA DEL ESTADO

RELACION SEMANAL DE OBRAS RECIENTEMENTE INGRESADAS

ROSSELLO. Els castellans de Santueri. Segle VI. — MARTINEZ. Aspectos humanos del cáncer. — DIPUTACION PROVINCIAL DE BALEARES. Presupuesto ordinario de gastos e ingresos 1971. — HURLIMAN. Europa. Paisajes, pueblos y culturas. — MANN. Sudamérica. — MIDDENDORFF. Criminología de la juventud. — BRECHT. Teoría política. Los fundamentos del pensamiento poltico del siglo XX. — MAILLO. La educación en la sociedad de nuestro tiempo. — BIEBUYCK. El arte de elegir esposa. — VEGA. Cumbres místicas: Fray Luis de León y San Juan de la Cruz. — DANTIN. Resumen fisiográfico de la Península Ibérica. — VIDAL. Recuerdos y fantasías. — FERNANDEZ. Episodios Nacionales Contemporáneos: La Dictadura. — SALVADOR. El fang i l'esperit. SALVA. La Orden de Malta y las acciones navales españolas contra turcos y berberiscos en los siglos XVI y XVII. — SARGANT. La conquista de la mente humana. — VIGIL. El vidrio en el mundo antiguo. — RUSSELL. Ideales políticos. — BALESTRO. Sexo y persona. ¿Hacia una nueva ética sexual? — GRENE. El sentimiento trágico de la existencia. — AGUSTI. Manual de cronología española y universal. — SIERRA. La propiedad privada en la doctrina social de la Iglesia. — SEVILLA. El constitucionalismo norteamericano. — PALOU. Bronces hispanovisigodos de origen mediterráneo. — MALLON. Paleograghie romaine. — GOMEZ. Estudios sobre el totemismo. — RODRIGUEZ. El arte del niño — SANCHEZ. Conocimiento del educando. Ficha psicopedagógica. — LARREA. El Folklore y la Escuela. — DOMINGUEZ. Plagas y enfermedades de las plantas cultivadas. — SUAREZ. Historia social y económica de la Edad Media europea. — GAYA. Pequeñas historias de arte. — MARCOZZI. Ideologías modernas y Cristianismo. —CHARINI. El cine, quinto poder. — WOOD. Exploraciones y descubrimientos. — SANTAMARIA. Sobre los orígenes de la Germania en Mallorca. — RIKER. Armonía en el matrimonio

VISITADOR MEDICO

PRECISA LABORATORIO FARMACEUTICO EN PALMA
Interesa persona relacionada con la clase médica, no siendo necesaria aunque sí conveniente, experiencia en visita médica.

Escribir con amplios datos e indicando teléfono al Apartado 345 de BILBAO.

GANE 1.500 ptas. EN DOS HORAS

MOVILICE SUS AHORROS Y HAGALOS PRODUCIR MAS, PARTICIPANDO DE LOS BENEFICIOS DE LAS MEJORES BOITES, HOTELES Y DISCOTECAS.

Ud., puede conseguir 1.500 Ptas. semanales con sólo dedicar dos horas de su tiempo libre a la semana en un negocio sólido que ofrece *máxima seguridad y garantías.*

PARTICIPACION MINIMA 70.000 PTAS.

RECUPERACIÓN Y PLUSVALÍA A LOS SEIS MESES - BENEFICIOS SEMANALES - CONTROL DIRECTO DE SU DINERO.

Ud., reinvertirá y aconsejará a sus amistades que participen en este negocio por ser rentable, serio y fácil de dirigir. Dadas sus características Ud., se relacionará con importantes entidades.

NO SON VENTAS, O FRANQUICIA

Por ser una oportunidad limitada a unas cuantas personas, serán numeradas las respuestas y atendidas por riguroso orden de recepción.

Escriba hoy mismo o mande este cupón y le informaremos sobre lo qué debe hacer:

NEW SYSTEMS DE ESPAÑA, S. A. (División II) P.° San Juan, 97. Barcelona-9

Don ..... Domicilio .....

Localidad ..... Provincia .....

Telf. .....

¡MAS HIELO!

con los nuevos modelos de

LA CROSSE

AUTOMATIC, S.A., presenta la máquina productora de hielo de técnica más avanzada.

LA CROSSE (Made in U.S.A.)

LA CROSSE garantiza una producción continua de hielo triturado o en cubitos.

AUTOMATIC, S.A., GARANTIZA UN SERVICIO DE ASISTENCIA TECNICA EN CUALQUIER PUNTO DE ESPAÑA.

AUTOMATIC, S.A., es la organización al servicio de la hostelería española.

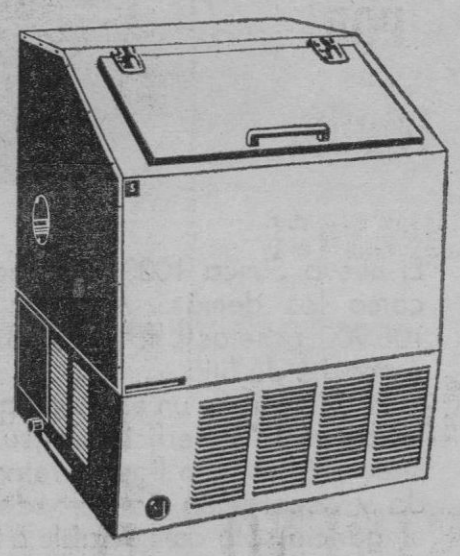

1 cubito grande, compacto, sin orificio, producido por LA CROSSE en volumen tronco/cónico.

Compacta, funcional y perfectamente adaptable a cualquier establecimiento, LA CROSSE es la máquina productora de hielo triturado o en cubitos compactos de técnica más avanzada.

MANDENOS EL CUPON ADJUNTO Y RECIBIRA UNA COMPLETA INFORMACION

Sr. D. .....
Plaza o calle .....
Ciudad .....

automatic s.a.

máquinas accionadas por monedas, expendedoras de: cerillas, tabaco, helados, café, refrescos, etc. etc.

Casa central en: Barcelona - 14
Juan Güell, 226 - Tel. 230 48 37*

Delegaciones en: Madrid, Bilbao, Valencia, Málaga y en Palma de Mallorca

FRIO INDUSTRIAL, S. A.
C/. Reina Mª Cristina, 26. Telf.: 25 46 20

M.C.D. 2022

POLLENSA

FERNANDO TEIXIDOR EXPONE EN LAS GALERIAS DE ARTE DE «CA'N PELOTAR»

(De nuestro corresponsal). — La finca denominada «Ca'n Pelotar» está ubicada en uno de los apacibles parajes de la comarca pollensina; lugar al que se llega después de recorrer uno de aquellos pintorescos, pequeños y estrechos caminos vecinales.

Las vetustas casas de «Ca'n Pelotar» han sido restauradas y dotadas, como es lógico, de toda confortabilidad, de acuerdo con las exigencias de la época, pero respetando lo antiguo de la edificación, lucluso el «trull» de la antigua almazara que, en el comedor, ha quedado como magnífico motivo de decoración.

Los jardines de la finca, trazados aprovechando el extraordinario efecto de los olivos milenarios, que mezclan sus retorcidos troncos con la multitud de flores, dan, en pleno día, un encanto particular al lugar; y de noche, un original atractivo con su acertada iluminación.

En las Galerías de Arte de «Ca'n Pelotar» ha inaugurado una exposición el pintor catalán Fernando Teixidor, después de haber expuesto sus obras en la «Jason Gallery», de Nueva York; en el «Pavillon des Almoraviles», en Marruecos; en las «Galerías Skira», de Madrid; y en «Tom Maddock-Modern Art Gallery», de Sitges.

Fernando Teixidor nació en Barcelona en el año 1936. Y es quizá debido a tal circunstancia que, Santos Torroella ha escrito: «Fernando Teixidor es uno de los artistas más representativos que conozco de la generación que, nacida al borde de bélicos cataclismos generalizados ha tenido un punto de partida en que era urgente e inevitable replanteárselo todo. Por un cúmulo de circunstancias, fruto en gran parte de esos mismos acaeceres bélicos, es una generación en que los trasiegos geográficos y, tanto como ellos, los trasiegos culturales y psicológicos han sido más frecuentes que nunca.»

Por otra parte, Fernando Teixidor es hombre de recia personalidad. En 1957 se graduó en ciencias arquitectónicas en la Universidad de Harvard. Estuvo en la Escuela de Arquitectura de la Universidad de Columbia, en Nueva York; y ya con su entrega a la vocación de pintor, estudió dibujo con George Grosz, en la «Art Students League», de Nueva York. Y prosiguió sus años de aprendizaje en las academias de Montparnasse, de París, como la de André Lhote y la Grande Chaumière.

En las Galerías de «Ca'n Pelotar» expone Fernando Teixidor una serie de obras que patentizan el vigor creativo del pintor, la armonía colorística, la conjunción de dibujo, tema y color en sus abstracciones sugerentes y no carentes de ese poder de atracción que hace que la mente quede fija en un determinado lienzo, descubriendo ideas o tratando de compenetrarse con el mensaje artístico del autor.

Bien montada la muestra en las diversas dependencias de «Ca'n Pelotar», el conjunto de la obra pictórica de Fernando Teixidor resulta exuberante, fuerte, decidida.

Una de las obras pictóricas de Fernando Teixidor expuestas en las Galerías de Arte de "Can Pelotar".

La pintura de Fernando Teixidor coincide con su pensamiento de que el arte es una de las pocas defensas o válvulas del escape que le quedan al espíritu del hombre para liberarse de las tensiones y ansiedades que la sociedad, inexorablemente, ha ido creando en él.

Finalmente, es el mismo Santos Torroella que, al enjuiciar la obra de Fernando Teixidor, ha proclamado que: «La claridad, la belleza, la magia de formas y colores que poseen, las sutiles vibraciones que las recorren íntimamente, no son únicamente el resultado de unas ideas, sino de especie de alquimia creadora que sólo se produce cuando el diálogo y la comunión del artista con la realidad en torno se vuelven verdaderamente fecundos.»

Y ahora, arte a un lado, y para tranquilidad del cronista y de otros invitados al acto inaugural, estimamos que sería conveniente que la organización pusiera en claro hasta donde la invitación incluye o no incluye bebidas, cena, etc., para evitar confusiones y malentendidos.

MIGUEL BOTA TOTXO

FIESTA DE BARRIADA DEL CAMP REDO

PROGRAMA DE FESTEJOS

Bajo el patrocinio del Excmo. Ayuntamiento y organizada por la Asociación de Cabezas de Familia del Barrio Cas Fosé Camp Redó) se celebrará el siguiente programa de fiestas de barriada que tendrán lugar entre el próximo día 17 al 25 del mes actual.

Sábado, 17: a las 16,00 h.: Carreas de cintas con bicicletas (para niños de 8 años). Primer premio: Un valioso trofeo.

Segundo premio: Un importante Trofeo.

Para la adjudicación de premios, se formará un tribunal y su decisión será inapelable.

A las 22 horas: Extraordinaria verbena en la calle Colliure, esquina Felipe II. Con la actuación de los conjuntos: "Los Javaloyas" y "Los Canela".

Domingo, 18: Diana-pasacalles: por la banda "La Aldeana". Disparo de cohetes-cabezudos.

Apertura: Suelta de palomas mensajeras por la Sociedad "Rápida-Mensajera" de Camp Redó.

III Homenaje a la Vejez, patrocionado por la Caja de Ahorros y Monte de Piedad de las Baleares.

A las 9,30 concentración de los ancianos, acompañados de sus padrinos, madrinas y autoridades en la calle San Vicente de Paul.

A las 10, en la parroquia de San Francisco de Paula, tendrá lugar solemne misa en honor de los ancianos celebrada por el Rdo. Ecónomo don Gabriel Reus. Una vez terminado el acto religioso, los ancianos asistentes serán obsequiados en los locales de las Escuelas C'an Domenge, obra social de la entidad patrocinadora. Amenizarán dicho acto los "Aires Mallorquines", de Jaime Company.

A las 21,30: Festival L'Auba.

Atracciones, música y canciones. Actuación de la Coral L'auba.

Martes, 20: Gran sesión de cine. En la sala "Dawson", cedida gentilmente por su propietario, don Juan Pastor para los asilados y la casa de la infancia y que serán obsequiados.

Miércoles, 21: Extraordinaria sesión de cine ofrecida por la empresa Juan Pastor, para los alumnos de los colegios de la barriada.

Viernes, 23: A las 20,30 horas: Estupendo programa de "cucaña" con valiosos premios.

Sábado, 24: Gran tarde de fútbol, a beneficio del jugador de la S.C.D. "Independiente", lesionado de gravedad.

16,45 horas: Partido "Alevines" C. D. Unión — C. F. Palma.

18 horas: Gran Trofeo Selección Mallorca Primera Regional contra S. C. D. Independiente.

A las 22 horas: Verbena, con la actuación de 3 conjuntos: "Alamos", "Los Plintons" y "Samara Group".

Domingo, 25. — A las 8,30 horas: Diana con típicas xeremies.

A las 10,30 horas: Carreras de cinta en bicicleta (para mayores de 12 años).

Primer premio: Valiosos trofeos.

Segundo premio: Igualmente trofeo.

A las 17 horas: Final campeonato de "ping-pong", en el Club L'Auba, disputándose unos valiosos trofeos.

A las 18 horas: Gran encuentro de baloncesto, en disputa de un hermoso trofeo.

Nota: Para la entrega de premios, se formará un Tribunal y sus decisiones serán inapelables.

A las 22 horas: El conjunto "Los Angeles Blancos".

El dúo "Juanito y Jaimito".

Gran actuación de Emilio López (imitador de Manolo Escobar).

Actuación de los simpatiquísimos payasos "Tim y Tom".

Actuación de Antonio García Millán, fran cantaor de flamenco.

Presentamos el nuevo Simca 1000 GLS. El 8CV de lujo.

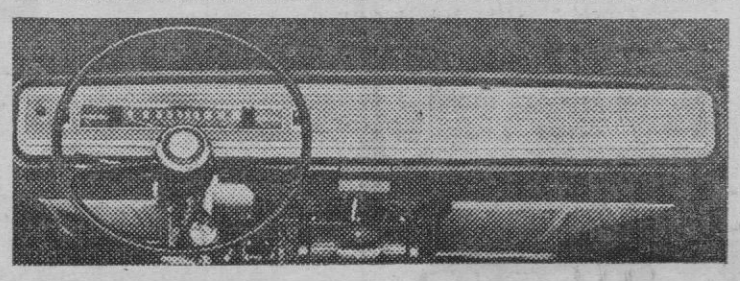

El nuevo Simca 1000 GLS no es un coche como los demás. A pesar de su precio, 108.900 pesetas f. f.* y sus 8 CV fiscales, es un coche de lujo.

El GLS ofrece un elegante aspecto exterior. La brillante superficie de su carrocería de línea clásica, con ligeros retoques de cromado y decoración, han creado una generosa elegancia sólo comparable a los finos rasgos de su acabado interior.

Ponemos como ejemplo los nuevos asientos envolventes, anatómicos, reclinables, tapizados con soberbia tela oscura. La gruesa alfombra. La palanca de cambios corta, forrada en símil cuero. Los útiles y amplios reposabrazos y las puertas cuidadosamente tapizadas con bolsas y molduras en los bajos. El lujoso cuadro de instrumentos forrado de madera, con tapa de guantera incorporada, indicador de carga de batería, luz de reserva de combustible y cuadro de temperatura del motor. Sin olvidar los equipos exclusivos como derivabrisas, espejo retrovisor exterior y parasoles con espejo de cortesía, que no suelen llevar los coches de este tipo.

Pero lujoso no quiere decir soso. Por eso el Simca 1000 GLS tiene el mismo nervio y la misma agilidad que han hecho famoso al Simca 1000.

Sinceramente creemos haber lanzado un coche con los detalles de buen gusto que usted siempre ha exigido y a un precio razonable.

¿Lo hemos conseguido?

SIMCA CHRYSLER ESPAÑA S.A.

Empresa de hoy y del futuro

* Por 111.900 pesetas, precio f.f., disponemos también del nuevo Simca 1000 Special, con el mismo acabado interior y motor de 1204 cc.

Simca 1000 GLS. Un lujo que no tiene precio.

GRUPOS ELECTROGENOS

PAXMAN 600 CV., 515 kVA. 600 n.
MAQUINISTA 390 CV., 350 kVA. 375 n.
PAXMAN RICARDO 400 CV. 300 kVA. 1000 n.
RUSTO & HORNBY 340 CV. 250 kVA. 600 n.
PEGASO 250 CV. 220 kVA. 1.500 n.
CATERPILLAR 180 CV. 140 kVA. 1.000 n.
BARREIROS 160 CV. 125 kVA. 1.500 n.
G.M.71 135 CV 100 kVA. 1.500 n. portatil.
MATACAS 60 CV. 50 kVA. 1.000 n.
y otros varios Pequeños Grupos desde 2 a 35 CV. nuevos y usados, amplias facilidades.

IBERCOMEL
Apartado 262. — Tel. 230-17-66.
BARCELONA

1.000 PESETAS DIA

gana un técnico en Televisión. Las ganará en breve, practicando desde su casa con famoso Curso Acelerado Telekey (Negro y Color). Recibirá gratis material moderno televisor, quedando de su propiedad. Pida folleto sin compromiso.

I. H. A. R. - Tallers, 27
BARCELONA
(Autorizado Ministerio)

NO PIERDA LA PERSONALIDAD DE SUS CABELLOS

La ciencia más avanzada procedente de nuestro Centro de Investigación la ponemos a su disposición (Bajo control médico) y le ofrecemos un examen y un OT práctico que le efectuará nuestro personal especializado con el fin de conocer el estado actual de su cuero cabelludo y las posibilidades de conservación de sus cabellos mediante un reconocimiento de 30 minutos. Si el resultado es positivo Vd. decidirá si nos confía su curación. Si el resultado fuera negativo sintiéndolo mucho no podremos hacernos cargo de su problema capilar bajo nuestra responsabilidad.

¿Nos permite que le ayudemos?

I. M. C. A.
Av. Jaime III, 135-5.º
Teléf.: 210758, horas de visita

Restaurante LA CARROZA

Padre Nadal, 8 - Teléf. 22 53 39
Palma de Mallorca

Nueva Dirección
Especialidad en cocina mallorquina e internacional

ABRE SUS SALONES PARA BODAS, COMUNIONES Y FIESTAS PARTICULARES

M.C.D. 2022

LLUCHMAYOR EXTRAORDINARIA GALA, EN LOS JARDINES DEL PALACIO DEL FAMOSO PINTOR CHANNING HARE

CON MOTIVO DE LA CAMPAÑA CONTRA EL CANCER

(De nuestro corresponsal GARA).— En la última crónica adelantábamos que para la cuestación Pro-Lucha contra el Cáncer, se había ofrecido un marco excepcional, que indudablemente había de influir decisivamente en el éxito de la Campaña. El escenario, en cuestión, es nada menos que los preciosos jardines de "Son Juliá", residencia señorial del famoso pintor norteamericano Channing Hare, que cede tan exquisito lugar galantemente, en atención al carácter benéfico de la obra y la importancia de la misma.

La noticia ha corrido como reguero de pólvora y está siendo comentada favorablemente.

JUNTA MUNICIPAL DEL CANCER

El pasado martes se reunió en el despacho del señor Alcalde, la Junta Municipal del Cáncer, bajo la presidencia de doña Juana Gamundí de Riera y del señor Alcalde don Gabriel Ramón Juliá y asistencia de don Mateo Monserrat, de Cultura.

La Junta de referencia está formada por distinguidas damas y señoritas, que en la reunión estudiaron el programa y detalles de la excepcional Gala, que, salvo imponderables, tendrá lugar el martes día veintisiete del actual.

El ambiente de la distinguida Junta fue de lógico optimismo, pues al parecer intervendrán en el programa, excelentes conjuntos y artistas, como por ejemplo "Los Valldemosa", cuya generosidad para estos casos está de sobras demostrado en anteriores intervenciones. "Margaluz" la exquisita artista, tantas veces aplaudida, figurará, con su entrega de siempre, en el programa de la velada. Es muy probable la participación de Pedro Bonet, nuestro paisano, tan querido y aplaudido de su público, y otras. La base del programa y enlace del mismo lo constituirá un Gran Desfile de Modelos, en el que tomarán parte preciosas señoritas de la localidad y colaboraciones de Palma, exhibiendo modelos de una importante Casa de Modas.

El acto contará con el patrocinio del Magnífico Ayuntamiento y se confía en que constituya un acontecimiento artístico y una colaboración eficaz para la Lucha contra el Cáncer. De este magno festival tendremos al día a los lectores.

PETICION DE MANO

Por don Jaime Oliver Vidal y para su hermano Juan ha sido pedida a don Jerónimo Tomás Tomás y doña Margarita Clar Sastre, la mano de su bella y encantadora hija Francisca.

La boda se celebrará en breve.

NECROLOGICA

Falleció en nuestra ciudad después de recibir los Santos Sacramentos y la Bendición Apostólica D. José Caldés Taberner, a los 51 años de edad.

La muerte de un hombre joven, en la plenitud de su vida, provoca una reacción general de condolencia y sentimiento, siendo éste el motivo, junto a las amistades y relación social de que gozaba de la sentida manifestación de dolor que se asoció a los actos fúnebres y funeral celebrado en el templo parroquial de San Miguel.

A sus afligidos padre Antonio; hermano Mateo, Concejal del Ayuntamiento; hermana política Magdalena y demás familiares reiteramos la expresión de nuestra condolencia.

La Junta Municipal del Cáncer, reunida en el despacho del Sr. Alcalde de Lluchmayor. — Foto Fermín (Lluchmayor).

Lea «BALEARES»

EL DR. CARRASCO

ESTARA AUSENTE A PARTIR DEL DIA 16.
SUSTITUTO: Dr. HERRERO - Teléfono 25 66 27.

BODAS. COMUNIONES. FIESTAS FAMILIARES
HOTEL ESPAÑOL
Tlf 23 31 25 – (Son Armadams)

COTECMA, S.A.
ESTUDIOS Y PROYECTOS * ASESORAMIENTO TECNICO

* Servicio post-venta
* Repuestos
* Soluciona el problema del almacenaje elevación y transporte

Carretillas elevadoras electricas y diesel

COTECMA, S.A.
Gremio Tintoreros · Esquina Jaboneros
Polig. "LA VICTORIA" · Telf. 25 68 09 · PALMA

Disneylandia. Cabo Kennedy. Honolulú. México. Mérida. Uxmal.
Nueva York
Pan Am
Nuevas Aventuras
Desde
19.350 Pts.
(Nueva tarifa reducida)
Si quiere Vd. olvidarse de todo... acuérdese de Pan Am.
Fechas de salida desde Barcelona o Madrid:
29 Junio, 17 Julio, 3, 17 y 25 Agosto, 7 Septiembre, 6 Octubre, 5 Noviembre, 3 Diciembre.
En el gigante 747 y Jet Clipper 707.
Viaje en grupo acompañado, a partir de 9 días de duración, incluyendo avión clase "Economy", traslados, hotel, visitas turísticas.
Cómodo Sistema de Pago a Plazos.
Consulte a su Agente de Viajes o a:
Pan Am
Mallorca, 250, Barcelona-8 - Tel. 215 20 58 o
Edificio España, Madrid-13 - Tel. 241 42 00
Nueva York. Montreal. Filadelfia. Washington. Niágara. San Francisco. Los Angeles. Las Vegas. Miami.
Chichen Itza. Bangkok. Hong Kong. Tokio. Kioto. Singapur. Jogjakarta. Kuching. Manila. Rangoon. Pagan.
Mandaly. Bali. Sydney. Fiji. Tahiti. Bora Bora. Nueva York. Montreal

H&M

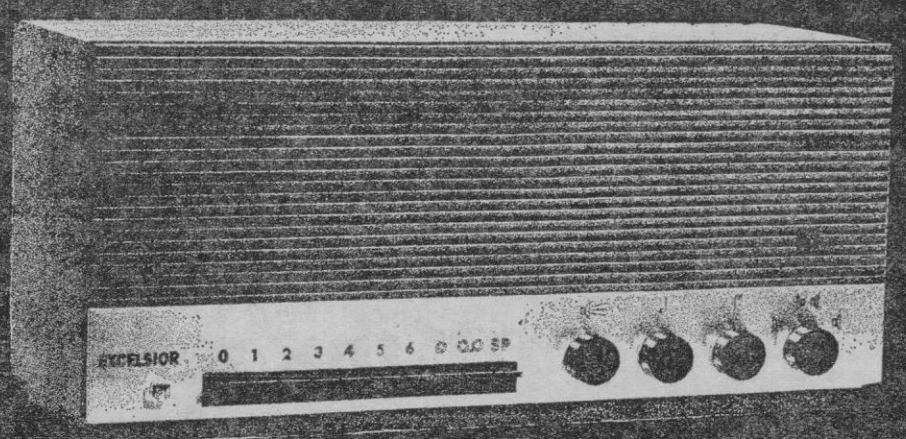

MODELO EXCELSIOR
Receptor transistorizado de Hilo Musical de alta frecuencia. Los seis canales diferentes se seleccionan por medio de un teclado. Conector para tocadiscos y magnetófono (grabación y reproducción). La tonalidad puede ser modificada girando el botón de los graves o el botón de los agudos. Gran Altavoz de Alta Fidelidad de 16 × 27 cm. Conexión para altavoces exteriores

EN HILO MUSICAL
HASTA EL PRECIO ES ATRACTIVO

Sí, en HILO MUSICAL todo es atractivo. Su buena música, la diversidad de seis canales, sus emisiones de música nítida y pura..., pero también el precio lo es: 213 pesetas al mes.

(sólo 213 pts. de cuota mensual en su hogar)

Seis canales distintos

Canal 1: Música funcional
Canal 2: Música ambiental
Canal 3: Música moderna
Canal 4: Música clásica
Canal 5: Primer Programa R.N.E.
Canal 6: Idiomas: francés, inglés y alemán a tres niveles
Programación R. N. E.

Características

— Emisión exclusiva de música
— Sin anuncios
— Sin interferencias, ni ruidos parásitos
— Unico sistema de transmisión por cable en Alta Fidelidad
— Cuota mensual de 213 pesetas (domicilio particular)
— 19 horas diarias de emisión (de 7 de la mañana a 2 de la madrugada)

Con la garantía cosesa
la empresa especializada en el campo de la comunicación

Para mayor información corte este cupón y envíelo a HILO MUSICAL
Tous y Maroto, n.º 21, 1.º L. I.
Palma de Mallorca

Deseo que me amplíen información sobre HILO MUSICAL
Nombre .....
Dirección .....
Teléfono ..... Empresa ..... Particular .....
Señale con una X si es empresa o particular

CONTRATACION

Delegación en Palma de Mallorca de HILO MUSICAL
Tous y Maroto, 21, 1.º L. I. Teléf. 22 77 30 - Palma de Mallorca

AUDIO SERVICIO
INGENIERIA ELECTROACUSTICA
Santiago Rusiñal, 3, 1.º - Teléf. 21 02 26 - Palma de Mallorca
Con la garantía internacional PHILIPS

y establecimientos autorizados

M.C.D. 2022

ANDRAITX

FIESTAS PATRONALES DE SAN PEDRO

(Crónica de nuestro corresponsal G. J. M.)

La comisión organizadora de las próximas fiestas de San Pedro ha lanzado ya a la calle el programa resumen de las fiestas que van a tener lugar en nuestra villa. La relación es extensa y viene a confirmar los deseos de los rectores del C. D. Andraitx, en colmar los más extraños gustos de todos los andritxoles, deseos que esperamos se confirmen plenamente y que su éxito sea total.

Día 28:

A las 16,15. — Llegada de las "xirimies".

A las 17,00. — Las "xirimies" en unión de las majorettes de Andraitx y la Banda de Trompetas y Tambores de Andraix, irán al encuentro de las autoridades.

A las 71,15. — La comitiva se dirigirá al Salón de la Sociedad, en donde se inaugurará la exposición de trabajos de dibujo, redacción y trabajos manuales que los alumnos de las escuelas locales han llevado a cabo; a continuación, en el salón de la Caja de Pensiones se procederá a la inauguración de la I Exposición de Pintores Inéditos de Andraitx.

A las 18,00. — En la Pista Municipal, demostración de habilidad gimnasia y canto de los niños y niñas de las escuelas locales. procediéndose después por las autoridades presentes a la entrega de placas y diplomas a las escuelas y a los alumnos que se hayan hecho acreedores de ellos, terminando el acto con un vino de honor.

A las 20,00. — Las majorettes, banda y "xirimies" irán al encuentro de los payeses, dirigiéndose todos a la Plaza Miguel Moner, en donde el Alcalde D. Jaime Enseñat, hará el pregón de las Fiestas, terminando esta primera tanda de festejos con un pasacalles, anunciando el comienzo de las Fiestas.

A las 23,00. — Gran verbena amenizada por los conjuntos: Los Belak y Los 5 del Este, siendo proclamada en el transcurso de la velada Miss Andraitx y sus damas de honor, por un jurado previamente nombrado

Día 29:

A las 8,00. — Diana floreada.

A las 10,00. — Llegada de la Banda de música de Santa Cecilia de Porreras, que celebrará el tradicional pasacalles.

A las 11,00. — Misa Mayor, en la que la Coral Polifónica de Buñola cantará la Misa "Pau als homes", dando una vez finalizada la Misa un concierto en el marco de la Iglesia.

A las 13,00. — Aperitivo ofrecido por la Comisión de Fiestas a las Autoridades locales.

A las 17,00. — Partido de fútbol entre los equipos de la Agrupación de Veteranos de Mallorca y el Andraitx.

A las 19,00. — Encuentro de petanca entre los eternos rivales C. P. S'Arracó y C. P. Andraitx.

A las 23,00. — Gran verbena con las famosas orquestas: Los Javaloyas y Margaluz y su conjunto.

Día 30:

A las 11,00. — Inauguración del nuevo local de la Cooperativa Agrícola con la asistencia de Autoridades provinciales y locales.

A las 17,00. — Tres horas de verdadero sabor tradicional al son de las "xirimies", para dar alegría a todos con carreras, tirar cuerda, etc.

A las 22,00. — Presentación de la compañía de comedias de Xesc Forteza, que pondrá en escena la obra "Ninet i un senyor de Mallorca".

Día 1:

A las 16,00. — Gran tirada al plato con las mejores escopetas de la isla; habrá premios también para los mejores tiradores de la localidad.

A las 19,30. — Partido de baloncesto femenino entre los equipos del Juventud Mariana de Sóller y At. Andraitx.

A las 23,00. — Nueva verbena con las siguientes conjuntos: Miguel Moreno y Los Yumas.

Día 2:

A las 11,00. — Primer Circuito Ciclista a Andraitx para corredores aficionados y juveniles con licencia federativa; habrá grandes premios asi como premio especial de montaña y metas volantes puntuables, que están situadas en S'Arracó, Puerto Andraitx y Andraitx.

A las 13,00. — En la plaza de España, carreras de cintas con trofeos para el vencedor y para la cinta más original que haya sido presentada.

A las 17,00. — Gran partido de fútbol infantil entre el equipo de Andraitx y el La Salle, actual campeón de Baleares.

A las 18,15. — Gran partido de fútbol juvenil, entre el equipo del La Salle y el Andraitx.

A las 23,00. — Ultima verbena, amenizada por los conjuntos: Los Barones. Grupo 15 y Los Diablos.

Creemos que en dicho programa no falta nada; se ha dado entrada a atractivos para todos los gustos y para todas las edades; ahora solo resta esperar y que el éxito sea el que nuestra primera entidad deportiva se ha propuesto.

SON SERVERA

PROGRAMA DE LAS FIESTAS PATRONALES DE SAN JUAN BAUTISTA

Patrocinadas por el Excmo Ayuntamiento de Son Servera el próximo día 23 del mes en curso.

A las 9 horas, Concurso de suelta de palomas mensajeras, desde Santa Ponsa, organizado por la Sociedad Colombófila Serverense, disputándose un trofeo, obsequio del Ayuntamiento.

A las 17'30 en el campo Municipal de Deportes interesante partido de fútbol entre los equipos Atlético Llevant (Son Servera) y C. Bar Ca'n Tomeu (Manacor), equipos de Educación y Descanso.

A las 20 horas. Inauguración de las exposiciones de Fotografía y Pintura en el Salón del Club "Tots Junts».

A las 21'30 horas, Suelta de cohetes y cucañas en la Plaza San Juan.

A las 22'30 horas: Gran Verbena en la Plaza General Goded, con la actuación de los conjuntos: «Los 5 del Este» y los «Suters», y la actuación especial de Margaluz.

Día 24:

A las 11: Solemne Oficio con asistencia de las Autoridades.

A las 12: En la Plaza de España, bendición e inauguración del Salón Club «Tots Junts» y a continuación reparto de premios de las exposiciones de Fotografía y Pintura.

A las 15'30 horas, en el campo de Deport.s: Gran Tirada de palomas soltadas a mano.

A las 16 horas, Segundo recorrido incógnito automovilístico, son salida de la Plaza de San Juan y llegada aproximadamente sobre las 18 horas. Lo patrocina el Ayuntamiento y organiza el Club Tots Junts.

A las 22'30 horas: Extraordinaria verbena amenizada por los conjuntos: Tropical Pop, Los Javaloyas y Nino Bravo. Y la sensacional actuación de la vedette del cine español Sara Montiel.

Día 25:

A las 18 horas y en el campo Municipal de Deportes interesante partido de fútbol entre los equipos de I Regional, C. D. Manacor y C. D. Serverense, disputándose un trofeo, obsequio del Ayuntamiento.

A las 22'30 horas. En la Plaza General Goded, gran velada folklórica con la participación de: La Tuna de la Escuela de Comercio de Palma. Grupo «Revetla» de Son Servera; y la actuación especial del Grupo de Coros y Danzas de Zaragoza.

BERNARDO GALMES

SANTA MARGARITA

INTERESANTE CICLO DE CONFERENCIAS

(De nuestro corresponsal J. Bergas). — A partir del próximo lunes, día 19, en la Sala Capitular del Ayuntamiento y a las 21,30 horas, dará comienzo (D.m.) un importante ciclo de conferencias que concluirá el día 22, jueves.

Además de la asistencia de la corporación municipal local, está previsto un considerable número de invitados, entre los que cabe destacar las autoridades de los pueblos vecinos de María de la Salud, Llubí y Muro, que han sido debidamente invitados por el señor Alcalde, don Pedro Cladera.

La conferencia inaugural correrá a cargo de don Sebastián Bauzá Gelabert, con el siguiente tema: «Inquietud generacional de ayer y de hoy de nuestra España». Seguirá el día 20, don Miguel Angel Martínez Campos, con el título: «Entre el ayer, el hoy: España». En terecr lugar, don José Mohedano del Castillo hablará de «El Movimiento Nacional garantía de paz, unidad y participación». Concluirá el ciclo don Francisco Homar Llinás, con el siguiente título: «Incorporación de la juventud a las empresas políticas nacionales».

Dada la calidad de los conferenciantes y la importancia de los temas a tratar, no dudamos que el éxito está asegurado de antemano.

INAUGURACION OFICIAL DE LA TEMPORADA EN LA RESIDENCIA GENERAL YAGUE DE CAN PICAFORT

Bajo la presidencia de don Tomás Palmer Mas, director Provincial de la Obra Sindical Educación y Descanso, el 6 de los corrientes en la propia Residencia General Yagüe tuvo lugar el acto inaugural de la presente temporada. Asistieron como invitados los siguientes señores: Rdo. Vicairo de Can Picafort, señor Alcalde de Santa Margarita, Juez de paz, teniente de la Guardia Civil, Comandante de puesto de Can Picafort, presidente de la Hermandad de Labradores y Ganaderos, delegado sindical local y el secretario de la Asociación de propietarios de Can Picafort, en representación del presidente.

El acto revistió gran brillantez y los invitados fueron espléndidamente cumplimentados por el señor Pérez Mínguez, director de la Residencia. Desde estas líneas le deseamos al señor Pérez una muy feliz temporada.

COCHE PATRULLA

Los extremos de Can Picafort se están separando cada vez más, puesto que su urbanística crece como la espuma.

Conscientes las autoridades de los problemas que ello pueda acarrear han establecido un sistema de vigilancia permanente, a base de un coche patrulla con dos guardias municipales. Este servicio, unido al que tan eficientemente viene prestando la Guardia Civil, ha sido el adecuado complemento para que nuestra colonia veraniega disfrute del orden que precisa. A siete alcanza actualmente el número de guardias municipales que allí prestan sus servicios.

OBRAS PUBLICAS

Han finalizado definitivamente las mejoras del firme en el tramo de carretera que va desde el desviación «Santa Margarita-Petra» hasta el cruce «Santa Margarita-Llubí-Muro», en su segundo fase. Firme muy difícil por la calidad arcillosa del terreno. Se ha trabajado mucho y bien por cuanto esperamos cosechar los frutos de todos apetecidos.

COMISION DE FESTEJOS

La comisión de festejos ha enhebrado ya la aguja y Ramón parece dispuesto a dar la gran campanada. En su afán de superación dicha comisión tiene ya en cartera grandes proyectos, de los cuales daremos cumplida información en el momento oportuno

¿ha sentido deseos de llenar su piscina con agua mineral?

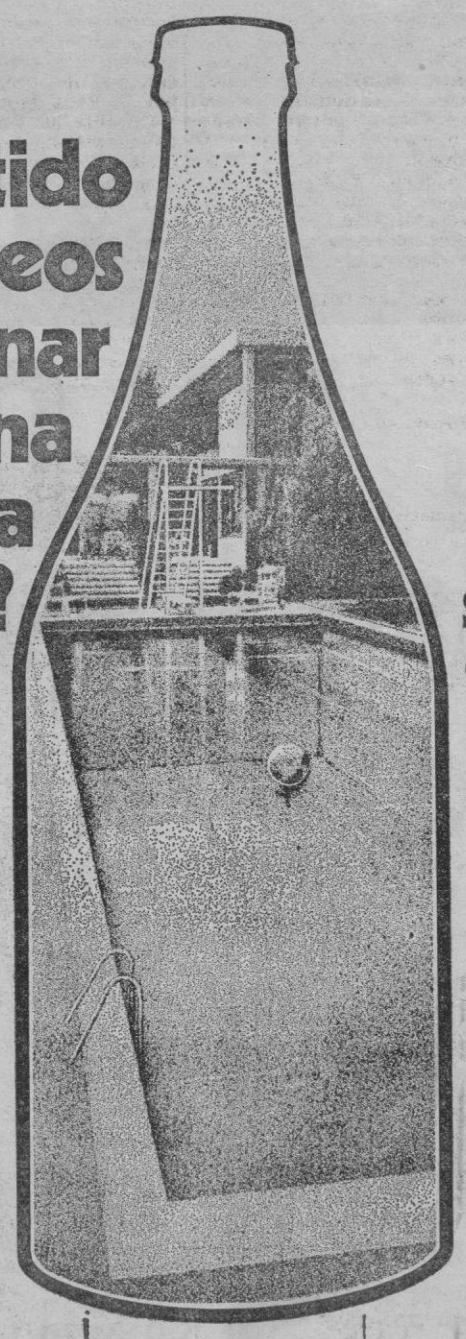

sea realista, equípela con ITUR

Ciertamente, llenar su piscina con agua mineral, sería un refinado acierto. Así gozaría de las delicias de un agua perfecta y cristalina en condiciones de la más pura higiene. Sin embargo, ésta solución, además de cara, sería realmente breve. Al poco tiempo estaría igual que antes.

Hay otra solución, realista y definitiva; se llama ITUR.
Con una pequeña inversión adicional, Vd. puede transformar su piscina para siempre, en el saludable remanso del más puro y cristalino manantial. Esta solución realista y definitiva se la proporcionará un filtro de arena ITUR para piscinas.

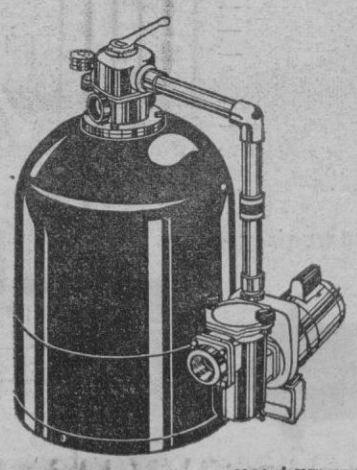

Filtros ITUR-JACUZZI

Se maneja con toda sencillez, accionando su válvula selectora de 5 posiciones.
Va provisto de un dispositivo recoge-impurezas se instala con suma facilidad y tiene un aspecto limpio y estético.

en nuestra completa gama encontrará el equipo idóneo que su piscina necesita

GRUPOS LIMPIAFONDOS ITUR

Pequeña electrobomba de sencillísima utilización sobre carretilla, provista de filtro recoge-impurezas. Con barredora limpia fondos y con pértiga telescópica de aluminio de 5 mts.

Envíe este cupón a MANUFACTURAS ARANZABAL, S. A. Apartado 41 - ZARAUZ (Guipúzcoa) y recibirá completa información sobre EQUIPOS PARA PISCINAS
NOMBRE..... CALLE.....
POBLACION..... PROVINCIA.....

BOMBAS ITUR de actividad infatigable

Fabricante: MANUFACTURAS ARANZABAL, S. A.
REPRESENTANTES PARA BALEARES
FRANCISCO SEGURA CÓLERA
C/. Dr. Ferrán, 18
Telfs. 22 36 48 y 25 18 35. Palma de Mallorca

EL TABURETE que dará prestigio a su BAR

DISTRIBUIDOR: ALMACENES ARAGON
ARAGON 140 - Tel. 27 01 00

CASA ROJALS

MUDANZA-CONSULTE PRECIOS
Siete Esquinas 5-Tel 212227-Palma

ESPARRAGOS CARRETILLA

NOGAT
Raticida de acción rápida QUE NUNCA FALLA

vo grano y pasta fosfatada se terminará rápidamente y sin molestias toda clase de ratas y ratones y topos. Recuerde que NOGAT no las mata en días, sino mata en horas. Si manda este cupón a Laboratorios SORATA, Ter 16, Barcelona (13) recibirá un interesante folleto

M.C.D. 2022

FRANCIS SCOTCH WHISKY

"beberlo asiduamente, con medida, es hábito importante."

ESPORLAS

GRAN EXPECTACION ANTE SUS FIESTAS PATRONALES

ESPORLAS. — Ambiente verbenero de gran fiesta se respira en espera de lo que serán este año las fiestas patronales.

Puestos al habla con el cabeza visible, organizador y empresa como tantos años de dichas fiestas, nuestro buen amigo Rafael Nadal Salas, como siempre, nos atiende con su característica amabilidad, contestando a nuestras preguntas.

—Amigo Nadal, ¿cómo se presentan las fiestas de San Pedro este año?

—Espero que bien. Y supongo que el público se dé cuenta de lo que en calidad les estoy sirviendo. El presupuesto y por tanto la categoría de los conjuntos que este año nos visitan, no están balanceados con respecto a la cantidad de habitantes de Esporlas. O sea, que el dicho presupuesto estaría en consonancia con un pueblo o ciudad de por lo menos diez mil habitantes, y como sabes, Esporlas no alcanza los tres mil.

—Entonces ello quiere decir que vas a perder dinero.

—Aquí no se trata en absoluto de ganar o perder dinero A mí, lo único que me interesa es llevar a mi pueblo en las fiestas, lo mejor. Quiero que mis paisanos puedan sentirse orgullosos de algo. Ya que no tenemos un piano de Chopin por ejemplo o una casa natal de Junípero Serra, tengamos por lo menos las mejores fiestas de la isla. Ahora van cinco años que las organizo, y esta fue la meta que me propuse al empezar; que al cabo de cinco años el nombre de Esporlas en sus fiestas sonara en toda Mallorca dentro de los primeros. Y para que ello fuera posible lo primero que hice fue construir un magnífico recinto capaz de albergar a grandes multitudes. Este recinto se llama Central Park, y en él se juega a tenis, baloncesto, balonmano, patinaje y como es natural también se montan las grandes verbenas.

—Y hablando de verbenas, ¿qué conjuntos tienes para este año?

—Apunta: Para el día 28 de este mes víspera de San Pedro, "Los Southers", nuestra primerísima estrella "Margaluz y "Los Javaloyas" ¿te parece poco?

—¡Me parece fantástico!, sigue.

—Para el 29, día de San Pedro, patrón de nuestra villa, "Los Plintons", "Los Yumas", y Mari Trini. Sí, sí, oíste bien. Mari Trini.

—Pero ésto es fabuloso. Yo creía que Mari Trini, debido a su categoría y precio sólo era asequible para las grandes ciudades o salas de fiesta de envergadura.

Es cierto, y ello corrabora lo dicho antes. Es más, la tengo contratada en exclusiva. O lo que es lo mismo, que no puede actuar en ningún local de Mallorca desde febrero que la contraté hasta quince días después de haber actuado en Esporlas.

—Esto es lo que se dice tirar la casa por la ventana.

—Pero éso no es todo. Ya que tenemos para el día 1 de julio otro programa extraordinario. Otra verbena endiablada. Se trata como puedes imaginarte de "Los Diablos", el conjunto que año tras año se lleva el número uno con la canción del verano.

—Pues con estas verbenas no me extrañaría de que tu Central Park se viera pequeño, pues es de esperar que se movilice toda la Mallorca amante de lo bueno. Porque ya no se puede pedir más.

—Parece demasiado, pero todavía nos queda aliento para intercalar numerosos actos más, tales como: Els Cussiers de Montuiri, baloncesto, balonmano, teatro regional, ginkhama, cintas, espectáculo de variedades, en el que entre otros actúan Madó Buades, y como caso insólito el gran campeón del mundo de billar Pedro Nadal Bujosa. Y como fin de fiesta un fabuloso castillo de fuegos artificiales. Así que ya sabes. Estás invitado a pasar en Esporlas cinco días de fiestas agotadores.

Estaré por descontado hasta que aguante, y no me extrañaría encontrar allí a media Mallorca, pues el plato no puede ser más apetecible.

ALETAS NATACION
VENTAS MAYOR Y DETALL
CASA CODINA
GRAL. MOLA 8 PALMA

General Mola, 22
Galerías Avenida, 14
Plaza Pedro Garau, 9

MERMELADA "BEBÉ"

SAN JUAN

BRILLANTE FIESTA DE SAN CRISTOBAL

SAN JUAN. — De nuestro corresponsal Jaume.

Conforme se había anunciado, se celebró el pasado domingo la anual fiesta de San Cristóbal, que organizó la Peña Motorista S. Juan.

El primer acto de la jornada fue una misa rezada que ofició el Rvdo. D. Antonio Oliver, Rector del Seminario Teatino. Presidieron la misma la Junta Directiva de la Peña, acompañada de nuestras autoridades y varios miembros de la entidad. En representación de los socios hicieron la ofrenda al altar y el coro parroquial participó también con sus cánticos religiosos. Numerosos filees y socios llenaron el templo.

Finalizada la misa, se procedió a la bendición de vehículos, desfile que fue quizás el de mayor número de participantes hasta la fecha, luego desfilaron varios coches de época, pertenecientes a la Asociación de Coches Antiguos de Mallorca, novedad muy celebrada dentro del programa de este año y que debido al tiempo desapacible no pudieron desplazarse un mayor número de ellos; de todas formas la gente se alegró de poder contemplar el paso de estos vetustos automóviles que con tanto celo cuidan sus dueños. Los premios establecidos para los coches de época mejor presentados, fueron para:

1. Renault 1908 P.M.-241 de D. Bernardo Munar.
2. Hispano Suiza, B.-13.037, de D. Antonio Vicens.
3. Fiat P.M.-876, de D. Francisco Ripoll.

El jurado otorgó mención especial al coche de la localidad Renault P.M.-3.917, de D. Gabriel Mas.

Después del vistoso desfile, conductores y acompañantes fueron delicadamente obsequiados, entregándose los premios concedidos por la Peña Motorista San Juan.

Durante las "beneides", la Banda de Música de Manacor interpretó diversas composiciones, y después de las mismas, nos ofreció una selección de piezas musicales.

Al atardecer hubo un animado baile popular que amenizó la orquesta "Cápsula". Durante el descanso varias parejas de la localidad compitieron en noble lid en el anunciado concurso de jotas y boleros mallorquines, y continuaron con otros bailes regionales, en los que hubo participación de parejas juveniles e infantiles.

Esta manifestación popular de nuestro folklore fue de la satisfacción y agrado de todos, que vemos como la Peña sin dejar de evolucionar al ritmo de hoy en sus fiestas, no descuida estas notas folklóricas tan simpáticas, de recuerdo a estas danzas que antaño constituían el mayor aliciente de toda fiesta popular.

También cabe reseñar el rasgo de deportividad y nobleza de la Peña Motorista, que en ésta su diada quiso obsequiar con un trofeo de adhesión a los C. D. San Juan y Atco. San Juan, por haber logrado en sus pasadas confrontaciones ligueras los títulos de campeón de II Regional y subcampeón de juveniles respectivamente; delicadeza que fue favorablemente comentada.

Así, un año más, la Peña Motorista San Juan, celebró con toda brillantez esta simpática fiesta de San Cristóbal, Patrón de los conductores.

CITA GASTRONOMICA EN "SA PENYA"

Como cada año por estas fechas, un grupo de amigos se reunió en la pintoresca finca denominada "Sa Penya", propiedad de nuestro amigo Miguel Gomis, para satisfacer sus aficiones gastronómicas.

Bajo la dirección de Juan Matas experto en el arte de "torrar un cabrit", se preparó la comida, a base de asados de cordero, lechona y pollo, y al mediodía, entre el aroma de pinos y árboles frutales, y este año con una ligera brisa y algún que otro aguacero, y entre el jolgorio y alegría se reunieron estos amigos en torno a la mesa para degustar tan apetitosa comida, en la que este año no faltó la tarta de aniversario, ya que era le quinto que se celebraba A las felicitaciones unimos nuestros "molt d'anys" a los amigo de "Sa Penya d'en Parrich".

Importadores: SACCONE & SPEED (Iberia), S. A.
Delegado en Baleares
LUIS FUERIS FANTOVA
PADRE BARTOLOME POU, 75-79
TELFS. 25 25 21 - 25 07 72
PALMA DE MALLORCA

Usted que ya conoce
LA ORDEÑADORA
Senior S·A·C PRODUCT KOLDING·DANMARK

...pida ahora que le demuestren el ordeño suave de la nueva
UNISOFT
Un sistema para el futuro: cuidadoso y suave, que mantiene sanas las ubres

UBRES SANAS DAN MAS LECHE Y MEJOR.
UNISOFT
ordeño individual y por tubo, para establos y estabulación libre

Representante general para España
HANS T. MÖLLER, S.A.
Avda. José Antonio, 435 Tel. 243 88 05 - BARCELONA-15 • P.º Calvo Sotelo, 18 Tel. 225 38 48 - MADRID-11 • Recaredo, 14 Tel. 25 66 07 - SEVILLA
Distribuidor en esta zona
LLOMPART TOMAS, S.A.
Avda. Gral. Primo de Rivera, 1 - PALMA DE MALLORCA

Elija Vd. un Leon y vuele con el BAC 1-11 a Londres.

Vuele Vd. con la velocidad y comodidad de un reactor BAC 1-11 de British Caledonian. British Caledonian, la línea aérea británica que tiene un servicio regular de reactor a Londres, Sudamérica y Africa Occidental. Y viajará con estilo. El estilo que se ve en nuestro uniforme tradicional de tartán escocés y en la forma en que le atendemos.

Pregunte a su Agencia de Viajes sobre como elegir el volar en el León BCAL a Sudamérica

BRITISH CALEDONIAN

M.C.D. 2022

MAÑANA SERA OTRO DIA

EL BALANCIN

A FLOR DE PIEL

EN un andamio hoy he visto a un hombre joven que, con el torso desnudo, sobre su estómago mostraba un tatuaje, del todo azul, representando la cara de una mujer. En el tatuaje también figuraban unas letras, pero, a distancia, no he podido saber qué nombre o proclama sentimental componían.

Por lo visto, todavía hay gente que convierte su piel en un mapa. Yo creía que esto era cosa de hace muchos años. Cuando uno era un crío, en los cafetines de barrio se podía ver a alguna gente de mar que llevaba, de sus correrías por los puertos, el souvenir de algún tatuaje. Lo más clásico era una áncora o una sirena, estampada en el antebrazo. Pero, había cosas más complicadas.

Lo que siempre me extrañó, de esas pequeñas muestras de una artesanía un poco salvaje, fue que la gente se hiciera grabar algún nombre femenino. ¿No debe ser un poco comprometido eso de colocarse, de por vida, la divisa de una «Margaret», que a lo mejor no hemos vuelto a ver y nunca jamás hemos conocido a ninguna

otra «Margaret» y vaya una broma cargar y, para siempre amén, con el nombre de una madama de la que ya no recordamos ni el color de sus ojos?

Hay gente para todo, así es. El zoo humano es, por ello, pintoresco y divertido, a veces inesperado.

La gente que se hace tatuar la piel ha de ser muy ingenua, estar muy convencida de ciertas querencias, gente amante de ciertos extremismos, que lo mismo puede pensar que el amor es eterno como que el amor es otra historia para pasar el rato. Ponerse marcas a flor de piel, ¿no es frivolizar demasiado con nuestro mapa humano? Pero, también somos frívolos con nuestro cuerpo. Hace unos días leí que, en Londres, ha tenido un gran éxito un vendedor de matorrales de pelo para los pechos varoniles que no lo tienen. Esos «calvos» de la pechuga, por lo que leí en un papel, pueden perder su complejo —por lo viso eso también puede ser un complejo— de varones sin pelo en el pecho y comprarse un postizo para lucir en la playa, mientras abombamos el pecho con un cierto orgullo de tarzanes de segunda. También van buenos, los ingleses...

A los tatuajes, y no sé bien porqué, yo los asocio a la música ratonera de los circos, a los loros que hablan, al ron y a ciertos prostíbulos de Amberes. También los asocio a las sardinas a la brasa.

Este hombre joven, con su tatuaje, que hoy he visto, ¿no pertenecerá a otro tiempo? Querer perpetuar melancolías sentimentales sobre la perecedera piel humana, ¿no es como un deseo imposible? ¿No se cuenta con las arrugas?

JUAN BONET

diganos Vd. algo

Doña ASUNCION ESCOBAR

«Ese dinero me sobra; por tanto, debe ser para quien lo necesita»

Hace pocos días que la prensa local ha publicado los datos referentets al resultado de la XIII Campaña Contra el Hambre en el Mundo. Nos ha parecido interesante ahondar sobre esta importante cuestión, por lo que hemos acudido a la Delegada Diocesana de la Campaña, doña Asunción Escobar Gómez, quien con su natural simpatía, nos ha dado toda clase de facilidades.

--¿Qué es en esencia la Campaña Contra el Hambre?

--Es sencillamente un medio de remediar el estado de desnutrición en sus tres ramas, material, espiritual y enseñanza, que se extiende, como usted sabe, sobre tres cuartas partes del mundo.

--¿Quén o quiénes organizan estas campañas?

--Empezaron las mujeres de Acción Católica de España, al integrarse en la FAO, que pertenece a las Naciones Unidas... Actualmente se efectúa a través de las Delegaciones Diocesanas... En España tenemos sesenta y cuatro... Como usted sabe, hace unos días hemos facilitado el resultado global de la XIII Campaña, con una recaudación total de ciento diez millones y pico en nuestro país, con un índice por habitante de tres pesetas y nueve céntimos por español... Como todo el mundo ha podido apreciar, nuestra provincia está en cabeza... Menorca supera a todas las diócesis... En segundo lugar está San Sebastián y en tercero Mallorca.

--Podría pensarse que el índice por persona que ustedes señalan no quiere decir que los mallorquines, por ejemplo, somos más generosos, porque la magnanimidad de una sola persona puede hacer subir ese reparto general..

--Sin embargo, según los datos, el nivel que establecemos se ciñe bastante a la realidad... Tenemos el caso de Menorca, donde la Campaña está perfectamente organizada y la gente enteramente mentalizada en el espíritu que engendra nuestra empresa... Demuestra que no es una casualidad el hecho de que Menorca es la primera desde hace cinco años.

--¿Qué gente es la más generosa?

--Por regla general, los que se compenetran más con ese problema son los peor dotados económicamente...

--Aunque parezca imposible... ¡Qué barbaridad!

--Pero confiamos en que este problema del hambre llegará a abrir los ojos a tantas y tantas personas y organismos que pueden ayudarnos.

--Es bien cierto el adagio que dice: «Cuanto más tienes más quieres"...

--No obstante, se producen hechos ciertamente conmovedores... Para que se haga una idea le contaré el caso de un señor, hombre del campo por su aspecto, que vino a nosotros para hacernos entrega de sesenta y cinco mil pesetas, que desde mucho tiempo tenía guardadas en un banco. Nos dijo, al hacer la entrega: "Tengo comida y cama aseguradas... Ese dinero me sobra; por tanto, debe ser para quien lo necesita".

--Para echarse a llorar.

--Exactamente, para echarse a llorar... Pero lo que más agradecemos es el donativo anónimo... Por ejemplo, periódicamente, y sin que falle desde luego en ninguna Campaña, recibimos un donativo importante cuyo sobre dice textualmente: "Para nuestros hermanos del Paquistán".

--Conmovedor, cristiano, raro y sobre todo admirable... ¿Por qué exactamente el Paquistán?

¡Vayan ustedes a saber!

CALDENTEY

PLAZA MAYOR

POR GAFIM

UNA FREDA Y UNA DE CALENTA

—Dissapte passat es Banc de s'Oli tornava estar fet un desastre. Amb penes s'hi podia circular. Carrers tapats, embotellaments, cotxos aparcats de qualsevol manera (molts d'ells abardoats), protestes i enfados, amb una paraula: un caos, un desastre, un aspecte de fira de llogaret.

—No és que no el demanassim bé an es municipal...!

—El demanarem capell amb mà i una passa enrera...

—Idò, ja ho veus.. No mos han fet gens de cas...!

—Mèm si dissapte qui vé hi trobarem un poc més d'ordre an es Banc de s'Oli...!

—En camvi, hem de reconèixer que tant en Es Mirador como a sa Murada ses coses han millorat molt.

—Ho hem de reconeixer i proclamar. Ara, a la fí, Es Mirador serveix per mirar.

CONSIGNA

—Quina és avui sa consigna de sa campanya per tenir sa ciutat neta...?

—"Es qui tira un paper en mig des carrer es un brutanxo"

POBRE BENEIT

—No hem comentat s'animalada d'aquest pobre beneït que pegà un grapat de martellades a sa "Pietá" de Miquel Angel...

—Ja saps que es contertulis solem donar preferència an es temes locals. Es periodisme (i això que feim noltros ho és) té ses seves exigències. Així, per exemple, sempre serà molt més periodístic, es a dir, periodísticament més important, es fet de s'atropell, per exemple, des Tinent de Batle de sa circulació en mig de sa Plassa Major en es poble de que es tracti, amb un parei de costelles rompudes i quatre nyanyos, que no es fét de que a Xina una inudació o es desbordament d'un d'aquells riuots tan grossos s'endugui per endevant a trenta quatre o cinc mil xinesos. I ja veus, així mateix hi ha biaix d'un fet a s'altre, tot i considerant q'un atropell no és cap moixonía. Però... és cosa local...!

—S'importanci des fet o de sa noticia està, periodísticament parlant, en relació directa amb sa proximitat d'allà on se produeix.

—I, per paga, sa Plassa Major està sempre a dues passes de per tot...

—En camvi es riu Amarillo...

—Però Sant Pere de Roma està més aprop...

—Per això direm que aquest que s'ha volgut fer famós pegant martellades a sa famosíssima escultura (perque no es ver que estigui loco, només es beneït) ha fracassat fins i tot amb això. Volia fama i ni tant sols me record des seu nom. Què hi vols posar que tu tampoc no te'n recordes...?

—No me'n record gens ni mica.

—Ho veus...? Què ha aclarit aquest pobre beneït...?

—De moment, ha aconseguit que un parei de vanguardistes hagin cregut que, efectivament, era el "Messies" que venía a alliberar-los definitivament de s'academisme.

—Com aquests quatre doiuts que han enviat una felicitació an aquest pintor o escultor que, a sa Bienal de Venècia, va exposar una persona en carn i ossos asseguda a una cadira...

—Lo trist des cas, però, no és es fet de s'exposició, sino que s'únic diari que ha donat sa cara a Italia per protestar contra aquesta aberració ha estat "L'Osservatore Romano"...

—Que ara està considerat un diari carca...

—Ho ha estat i ho serà sempre. (Li toca). Però ha tengut sa valentía de dir sa veritat. Perque supòs que saps que tot això, aquesta por, aqueste inhibició de sa premsa responsable, no és més que sa conseqüència d'aquest fenòmen tan devertit que consisteix en que tothom vol aparentar que és d'esquerres. Sobre tot amb art...!

—Ja provarà qualcú d'anar a Russia o a Xina (que encara son més de pinyol vermei) a pegar martellades a ses obres d'art des museus...! Stalin va prohibir s'art de vanguarda i tenc por que En Mao hagi fet lo mateix. Ets esquerrans de bon de veres (o ara resultarà que aquests dos no ho son...?) no van de punyetes. Pensen (o pensaven quan es rus vivía) que això des vanguardisme fa olor de burguesía o sigui, de decadència...

—I que no tenien raó me diràs...?

—No l'havien de tenir...! Ara, en aquests dos païssos, es que van contra es règim, son lliberals, o sigui, gent de dretes.

—Son es partidaris de sa llibertat, sí, pero "ben entesa".

IDIOMA

—Bono, i tu què opines sobre aquesta polèmica des mallorquí i es castellà...?

—Es un assumpte molt delicat i molt més complexe de lo que molts se fan comptes...

—Es a dir, que tu t'ho vols pensar bé...

—Sí. M'ho vui pensar molt. Però, mentrestant... Bé... Tu ja ho veus...

—Amb una paraula...

—Ara bé, lo que a mi més me repugna és es sectarisme, es fanatisme i s'intolerància. A tots es sectàris, fanàtics i intolerants d'una i altre banda los... los... compixaria... a lo cavall...!

RIDS O MASCARES

JUSTO

Yo dudo, francamente lo dudo, que Justo haya dicho alguna verdad en su vida.

Justo es embustero por vocación, por imaginación, no para engañar ni para beneficiarse. Las mentiras de Justo nunca hacen daño al prójimo, ni le reportan a él mismo compensación material. Realmente, si bien se mira, son mentiras que no tienen objeto. Mentiras que no vienen a cuento, que ni el propio autor sabría justificar.

Justo tiene mentiras clasificadas, siempre las mismas, historia de pura invención que va repitiendo una y otra vez, hasta el extremo de que ya se las cree hasta él mismo:

—En 1928, cuando estuve en Nueva York...

Justo nunca ha estado en Nueva York, pero viene contándolo desde 1928 y ya casi es una verdad su viaje, tan rico en detalles y anécdotas añadidas a lo largo de los años.

Sus viajes, sus aventuras amorosas, sus pleitos, sus desgracias, no hay límite para las mentiras de Justo. Todo depende del momento y de la condición de los interlocutores. Según sea, Justo cuenta unas u otras mentiras.

Creo que en el fondo lo que Justo ha querido hacer es labrarse una personalidad que con lo cierto, con la simple y escueta verdad, nunca habría podido obtener.

PABLO LLULL

M.C.D. 2022