NUEVA RIOJA

Director: JOSE MARIA LOPE TOLEDO

Edita NUEVA RIOJA, S. A. Apdo. 28. Dpto. Legal: LO-2. Redacción, Administración y Talleres, Vara de Rey, 66. Teléfono 21-31-00

Número 10.155. Año XXXII. Domingo, 25 de julio de 1971. 24 páginas. 5 pesetas.

El próximo jueves

SE INAUGURAN LOS GRUPOS DE V. DE GUEVARA Y VAREA

Noticia interesante. El próximo jueves, a las siete de la tarde, se inaugurarán los dos grupos de viviendas —uno enclavado en Vélez de Guevara y otro en el barrio de Varea— que ha construido el Ayuntamiento de nuestra ciudad.

A la ceremonia asistirá el director general de Administración Local, don Fernando de Ibarra.

Mañana se inicia el más ambicioso y científico vuelo USA

"APOLO XV": MISION LUNAR

Novedad: la utilización de un vehículo que inaugurará la «era espacial del automóvil»

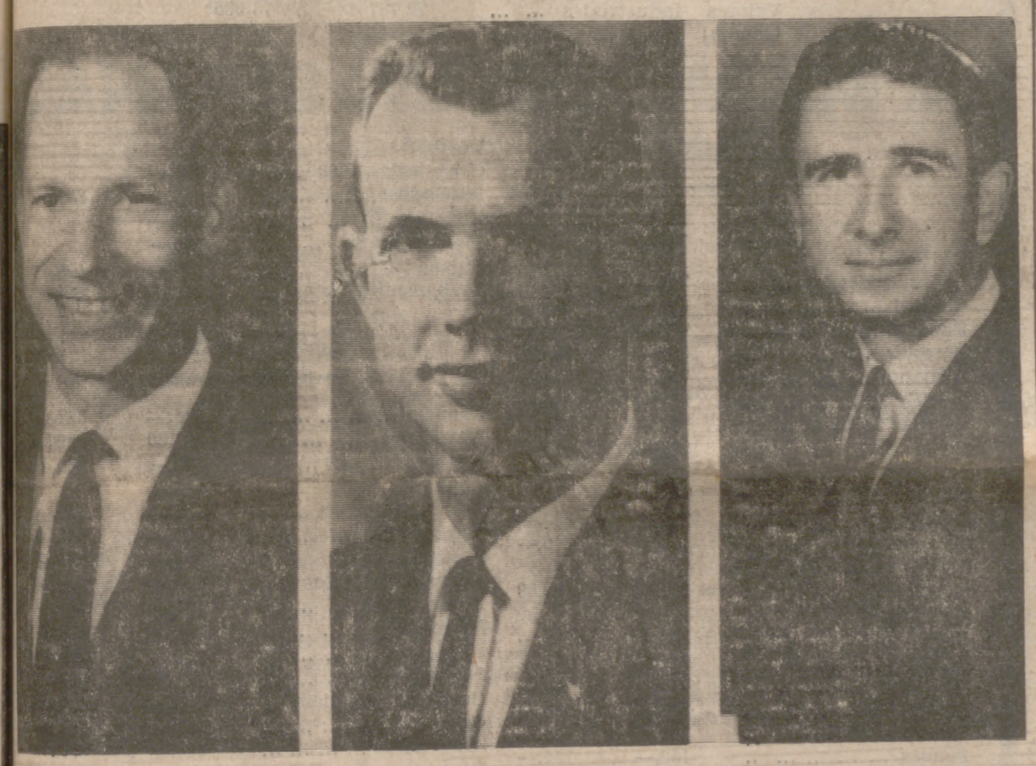

Los tripulantes para la misión lunar del «Apolo XV» son, de izquierda a derecha: Alfred Worden, piloto del módulo de mando; David Scott, comandante del vuelo, y James Irwin, piloto del módulo lunar.

MADRID, 24. — (Servicio de documentación de «Pyresa»).

El vuelo del «Apolo XV», que se iniciará el próximo lunes en Cabo Kennedy, es el más ambicioso de todos los que han realizado los Estados Unidos. Hace dos años —el 22 de julio de 1969—, el hombre americano ponía su pie en el satélite por primera vez. Desde aquel «pequeño paso» histórico, bien dotado de romanticismo por los servicios de relaciones públicas de la NASA, los vuelos espaciales han ido ganando en interés científico, aunque la Humanidad no se haya conmocionado tanto como entonces.

«Apolo XV» es quizá el más científico de los viajes lunares. Durante los 12 días, siete horas y doce minutos en que se realizará —es el más prolongado de los que incluye el programa americano—, los astronautas Worden, piloto del módulo de mando; Scott, comandante del vuelo, e Irwin, piloto del módulo lunar, realizarán seis operaciones importantes, entre las que se destaca por su novedad la utilización del vehículo «LRV», que inaugurará la «era del automóvil» en el satélite de la Tierra.

EL «SEISCIENTOS» DEL ESPACIO

Dos años y once días después del primer paseo lunar a pie, venciendo la falta de gravedad, se va a llevar a cabo la primera «tourné» automovilística con un recorrido de 36 kilómetros por el cañón Harley.

El «LRV», siglas de «Lunar Roving Vehicle» (vehículo de exploración lunar), alcanza una velocidad de 16 kilómetros por hora y tiene un radio de acción de 72 kilómetros. Para evitar forzar al vehículo, los astronautas mantendrán una velocidad de ocho kilómetros y no se alejarán más de otros ocho kilómetros de la astronave.

El «seiscientos» del espacio puede transportar cuatrocientos kilos, exactamente el doble de su propio peso. El resto de los vehículos de la Tierra tan sólo pueden llevar menos de la mitad del propio peso.

El «LRV» llegará al satélite plegado. En estas condiciones sus dimensiones son 305 por 180 centímetros. Mediante un mecanismo de anillas, el vehículo sale a la superficie y se monta automáticamente.

Una vez en marcha el automóvil se dirige mediante una barra, que controla su movimiento. Cada rueda tiene su propio motor. Al ser estas ruedas independientes y estar hechas de un producto metálico, el «LRV» puede salvar piedras de 30 centímetros, pasar zanjas de 70, subir rampas de 25 grados y bajar pendientes de 35.

UN «PARAGUAS» QUE TRANSMITE

Uno de los elementos más curiosos de los que va dotado el vehículo espacial es una especie de paraguas metálico una antena parabólica destinada a enviar a tierra las imágenes que se capten con una cámara acopable de televisión en colores, controlable desde Houston. Mientras este «paraguas transistor» trabaja, los astronautas se dedicarán a recoger muestras lunares. La misma antena permitirá que en caso de pérdida, los tripulantes del «Apolo XV» puedan ser orientados desde la Tierra. No se descarta el peligro de un extravío, ya que al carecer la Luna de amplios horizontes, los puntos de referencia son muy inmediatos a quien los contempla.

Los astronautas realizarán tres paseos lunares, con una duración de siete horas cada uno. En ellos, Scott e Irwin, encargados de explorar la superficie lunar, estudiarán «in situ» las teorías de la formación del suelo lunar y de los accidentes «lunológicos» próximos.

El descenso a la gagarganta que bordea el lugar es peligroso y por ello se limitarán a filmar varios metros de película que quizá revelen algún dato importante cuando se estudie en Houston.

LA FIESTA TAURINA DE NUESTRAS PEÑAS

Las «peñas» logroñesas celebraron anoche su fiesta taurina. Su tercer becerrada. Un festival a beneficio propio. Porque esos nutridos grupos de jóvenes que en los días «mateos» contagian de bulliciosa alegría a propios y extraños y derrochan ruidoso jolgorio por las calles de nuestra ciudad, necesitan allegar fondos con que enjugar los mil gastos que se les originan.

Y ayer, los «peñascos» dieron aliciente a una noche de buena temperatura —como preparada de encargo—, siendo los intérpretes de una divertida becerrada. Que el beneficio les haya resultado jugoso. Se lo merecen. — (Foto HERCE).

RELOJES DE LAS MEJORES MARCAS

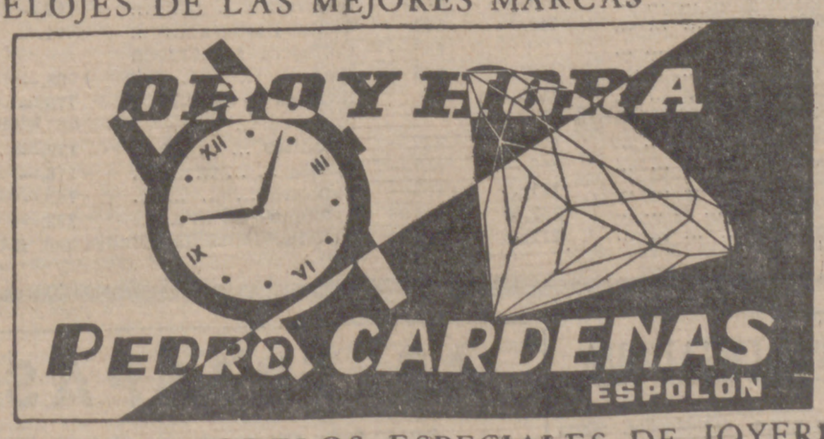

MODELOS ESPECIALES DE JOYERIA

TEMA VIVO

UN TRAPENSE A LOS ALTARES

Uno de los procesos de la causa de beatificación y canonización del Hermano Rafael, monje trapente, del monasterio cisterciense de San Isidro, de Dueñas, muerto en olor de santidad, dará comienzo dentro de dos años. Se trata del proceso de "no culto", que no se puede comenzar antes de los treinta y cinco años del fallecimiento. Si el Hermano Rafael, hubiera recibido culto, entonces esta parte del proceso no podía iniciarse antes de los cien años.

EL HERMANO RAFAEL

Rafael Arnáiz Barón, nace en Burgos, el Domingo de Ramos de 1911. A los once años, inicia sus estudios de grado medio. En el año 1923, su padre, ingeniero de montes, es trasladado a Oviedo. Rafael, continúa en la ciudad del Principado sus estudios en el colegio de los PP. Jesuítas. En 1929, terminado el bachillerato marcha a la capital de España, e, ingresa en la Escuela Superior de Arquitectura. La temporada veraniega la pasa el joven estudiante en la Trapa, y se encariña con la obra de los monjes. Ya arquitecto, y cuando la vida le sonreía escuchó la palabra de Dios y se pone a vivir con los trapenses. Tuvo una vida activa y ejemplar. Enfermó de diabetes, y el 26 de abril de 1938, a los 27 años de edad, dio su vida en la austera celda de la enfermería del monasterio cirterciense de San Isidro de Dueñas. Sus restos, descansan preciosamente en el monasterio, dentro de la geografía provincial palentina.

El Hermano Rafael, como así se le conoce en Palencia, fue un enamorado de la pintura. Su ilusión era plasmar, en sus lienzos y cartulina, cuanto concebía su alma de artista. De sus manos han salido verdaderas obras de arte. Fue un gran pensador, en sus escritos reflejaba el fruto de su espiritualidad: "Mucha gente me pregunta, dice en uno de ellos, acerca del silencio de la Trapa, y yo no se qué contestar, pues el silencio de la Trapa no es silencio... es un concierto sublime, que el mundo no comprende.

EL PROCESO

Se espera que el Hermano Rafael sea un santo de nuestros días. El proceso de beatificación, se inició en las diócesis de Palencia y Oviedo. En mayo de 1962, se terminó el proceso sobre los escritos del Siervo de Dios, que fue remitido a la Santa Sede y cuyo fallo definitivo se espera en estos días. A continuación y siguiendo el trámite legislado para estos casos, dio comienzo el proceso informativo, sobre su fama, santidad, virtudes y milagros; que tiene una tramitación singular y curiosa. En abril de 1967, tuvo lugar en el monasterio de San Isidro, de Dueñas, la sesión de clausura del proceso informativo ordinario. El postulador diocesano, inició la sesión explicando la marcha del proceso, señalando que en diciembre de 1966, se exhumaron los restos del Hermano Rafael, para llevar a cabo las oportunas diligencias y sus restos fueron colocados en el nuevo sepulcro, en el interior del claustro, que circunda el cementerio de los religiosos.

Dentro de dos años, se iniciará otra parte del proceso, la del "no culto", que no puede empezar antes de los treinta y cinco años de la muerte del siervo de Dios, y en el que tienen que deponer todos los testigos que sean llamados. En el caso de que hubiera recibido culto, el proceso seria más lento. Había que esperar a los cien años del fallecimiento.

LA TRAPA

La Trapa es una comunidad de religiosos, compuesta de monjes de coro y hermanos conversos, que, bajo la sabia y santa Regla de San Benito, y las Constituciones de la Orden Cisterciense de la Estricta Observancia, llevan una vida de total entrega a Dios, con la oración, el trabajo y el sacrificio, bajo la dirección paternal de un Superior, que, por esta razón, recibe el nombre de abad. Una Trapa, es como un pequeño pueblo agrícola, donde el principal trabajo es el del campo, en huertas, viñas y tierras de sementera, sin que falten sus dependencias o tiendas anejas, como carpintería, fragua, panadería, vaquería, en fin, todo lo necesario para bastarse a sí mismos y de este modo, como dice su Regla, no tengan necesidad de andar por fuera, que en modo alguno conviene a sus almas.

El nombre de Trapa, con que vulgarmente se designa a estas Casas, viene de la Abadía francesa de "La Gran Trapa", uno de los principales monasterios donde se reanudó la estricta observancia de la Orden Cisterciense, fundada por San Roberto de Troyes, San Alberico, San Esteban, y, el gran San Bernardo, en los siglos XI y XII, en Citeaux, Francia.

En el mundo se puede decir que cerca de ocho mil hombres y mujeres siguen la Santa y sabia Regla de San Benito, y, las constituciones de la Orden Cisterciense de la Estricta Observancia, en ciento veinte monasterios. En ochenta de ellos siguen la consigna, "ora et labora", 1889 sacerdotes y 3.319 monjes. Y en los otros cuarenta son 1922 las mujeres que han dedicado su vida al servicio de Dios. — (Pyresa).

J. PEREZ LLORENTE

GRAN VENTA
15
ANIVERSARIO

«ASOMBROSAS REBAJAS
EN ARTICULOS PARA EL HOGAR
Y EN GENEROS DE VESTIDOS»

EN AGRADECIMIENTO A NUESTRAS CLIENTAS Y AMIGAS, QUE DURANTE ESTOS 15 AÑOS NOS HAN TESTIMONIADO SU CONFIANZA, HEMOS ORGANIZADO EN SU BENEFICIO ESTA GRAN VENTA
REGALAMOS CADA DIA 2 MARAVILLOSOS VESTIDOS LISOS O ESTAMPADOS

¡¡VEA QUE PRECIOS!!

PUNTO ESTAMPADO 57 ptas. Crilenka
VESTIDO DEVORÉ 57 ptas. Alta Costura
BATISTA GOFRADA 49 ptas. Acrílica

¡¡VEA QUE PRECIOS!!

MANTA AZTECA 215 ptas. Acrílica
JUEGO DE CAMA 275 ptas. Estampado
CORTINA SALÓN 85 ptas. Acrílica

ESPERA SU
GRATA
VISITA

Galerías El Carmen
TEJIDOS SELECTOS
MIGUEL Y MARAÑON-S.L.

Gral. Mola, Nº 1 LOGROÑO Teléf. 213105

ECONOMIA

INDICE GENERAL GESFONDO

Cierre semana anterior: 95,506.
Martes: 95,860.
Miércoles: 95,638.
Jueves: 95,936.
Diferencia de la semana: + 0,430.

COMENTARIO DE BOLSA

Incluida la sesión del jueves, día 22, la presente semana ha continuado la tendencia favorable observada en las dos anteriores, con una notable consistencia en algunos sectores que han ganado posiciones durante todos los días de la semana y que, en conjunto, han obtenido:

Construcciones e inmobiliarias, 1,581 puntos; Bancos Industriales, 1,146 puntos; químicas y textiles, 0,553 puntos, y Bancos Comerciales, 0,187 puntos.

El sector automóviles ha tenido, en conjunto, una pérdida de 0,842 puntos, manifestando una ligera recuperación en la sesión del jueves.

Esta mayor firmeza de la demanda ha quedado reflejada en el índice general que, en las tres primeras sesiones de la semana ha conseguido elevar nuevamente su cota a 95,936 con un aumento de 0,430 puntos.

La buena disposición de la Bolsa parece puede continuar en las próximas semanas.

SEMANA DEL 20 DE JULIO AL 22 JULIO 1971

INDICE SECTORES	ANTERIOR	ACTUAL
Alimentación	76,774	77,282
Automóviles	70,715	69,873
Bancos Comerciales	86,305	86,492
Bancos Industriales	107,700	108,846
Cementos	77,646	77,721
Construcción e Inmobiliarias	77,982	79,563
Eléctricas	109,879	109,827
Inversión mobiliaria	94,213	94,932
Monopolios	120,716	120,378
Químicas y textiles	69,383	69,936
Siderúrgicas y Mineras	74,543	74,153
Varios	85,947	86,621
Valores industriales	72,767	73,085
General	95,506	95,936

LA BOLSA, RESUMEN SEMANAL

MADRID

	16-7	23-7
BANCOS		
López Quesada	741,—	753,—
Central	878,—	890,—
Banesto	689,—	680,—
Exterior	382,—	380,—
Hispano	709,—	711,—
Ibérico	687,—	693,—
Popular	794,—	795,—
Rural	595,—	
Santander	797,—	807,—
MONOPOLIOS		
Campsa	328,—	337,—
Tabacalera		370,—
TELEFONIA Y RADIO		
Telefónica	291,50	289,50
ELECTRICIDAD		
Viesgo	208,—	208,—
Langreo	201,—	201,—
Reunidas		93,—
Fecsa, 1.000	226,—	230,—
Fecsa, 5.000	223,—	225,—
Fenosa	156,—	156,—
H. Cantábrico	212,—	214,—
Hidrola	232,75	229,—
Iberduero	280,50	282,—
Nansa	145,—	145,—
Sevillana	223,—	220,50
Unión Eléctrica	212,—	211,—
SIDEROMETALURGICAS Y DE CONSTRUCCIONES METALICAS		
Altos Hornos	92,—	94,25
Santa Bárbara		69,—
Duro-Felguera	73,—	72,—
Santa Ana	103,—	96,—
Tudor	540,—	540,—
Aux. Ferrocarriles	123,50	121,—
Fasa	191,—	190,—
Material y Const.		116,—
Quijano		94,—
Seat	491,—	491,—
MINERAS		
Ponferrada	139,—	165,—
INMOBILIARIAS		
Ceisa, 500	138,—	138,50
Dragados y Const.	502,—	535,—
Hidrocivil	46,—	38,—
Urbis	289,—	
CEMENTO		
Valderrivas	420,—	417,—
Valenciana	429,—	428,—
ALIMENTACION		
Ebro	682,—	697,—
El Aguila	292,—	288,—
Azucarera		158,50
QUIMICAS		
Cros	184,—	187,—
Aragonesas	195,—	201,—
Petróleos	379,—	386,—
Hidro-Nitro	149,—	149,—
Gal		420,—
Petroliber		246,—
Resinera	450,—	
INVERSION MOBILIARIA		
Cartisa	427,—	427,—
General	550,—	557,—
Insa	151,—	163,—
Valores	122,50	123,50
Invatisa	212,—	217,—
VARIOS		
Cristalería, 1.000	811,—	
Preciados	308,—	309,—
El Fénix	602,—	
Metropolitano	195,—	
Sniace	143,—	145,—
Transmediterránea	219,—	219,—

BARCELONA

Campsa	326,—	337,—
Telefónica	291,50	289,50
Banesto	689,—	685,—
Aguas de Valencia	278,—	
Catalana de Gas	193,—	198,—
Fecsa, 1.000	227,—	231,—
Fecsa, 5.000	225,—	229,—
Aguas de Barcelona	279,—	283,—
H. Cataluña	191,—	191,—
Hidrola	231,—	230,—
Iberduero	280,—	279,50
Sevillana	221,50	223,—
Carburos Metálicos	481,—	487,—
Cros	182,—	185,—
Aragonesas	194,—	201,—
Petróleos	284,—	383,—
Aux. Construcción	223,—	226,—
Dragados y Const.	505,—	533,—
Fomento de Obras	440,—	453,—
Asland, ord.	378,—	378,—
Elementos de Transp.	78,—	
Maquinista	179,—	179,—
Motor Ibérica	173,—	165,—
Siemens		101,—
Azucarera	157,—	
Industrias Agrícolas	285,—	287,—
La España Industrial		93,—
La Seda de Barcelona	505,—	512,—
Tabacos de Filipinas		144,—
Trasatlántica	52,—	
Transmediterránea	216,50	
Urbs. y Transportes	173,—	172,—

BILBAO

Bilbao	842,—	842,—
Central	876,—	893,—
Banesto	685,—	675,—
Guipuzcoano	725,—	712,—
Hispano	712,—	709,—
Vizcaya	763,—	762,—
Aurora, S. A.	1.795,—	1.900,—
La Polar, S. A.	850,—	
Viesgo	208,—	208,—
Reunidas	94,—	92,—
Hidrola	232,—	228,—
Iberduero	281,—	280,—
Nervión	250,—	
Aznar	133,—	130,—
Altos Hornos	92,50	95,—
Duro-Felguera	73,—	71,—
Babcock y Wilcox	84,—	
Echevarría	152,—	155,—
Santa Bárbara	71,—	
Cerrajera Mondragón		109,—
Faes	765,—	
Nitratos de Castilla	175,—	175,—
Resinera		450,—
Sefanitro	132,—	144,—
Vacesa	276,—	276,—
Papelera	143,—	138,—
Telefónica	292,—	290,—

(Cotizaciones facilitadas por BANESTO)

REGRUESADORA
tres caras, escopleador, sierra cinta de 90, etc. Seminuevas
García Morato, 15, bajo.

SE TRASPASA
Por no poder atender, almacén de vinos, 250 metros cuadrados, 600 pesetas de renta mensuales. Instalación completa. Cubería y número de embotellador. Clientela hecha.
Razón: Teléfono 31-02-26. MIRANDA DE EBRO.

SGCB2021

¡BUEN VIAJE, «APOLO XV»!

Nuevo viaje hacia la Luna. El "Apolo XV" lleva al satélite a tres hombres y a un coche, amén de otro material. El no tripulado "Lunajov", que tan eficaz se viene mostrando, tendrá un primer rival en el "Buggy" de David R. Scott y James B. Irwin, los primeros chóferes terráqueo-selenitas. Más difícil todavía, pues. Y sobre todo así nos lo parecerá, después del trágico desenlace del viaje orbital de los tres astronautas rusos.

Esta triple muerte, que tanto nos impresionó a todos, rusos y no rusos, pone una nota de expectativa dramática al nuevo viaje lunar norteamericano. En estos momentos, van a ser rememoradas las dificultades habidas, tanto por estadounidenses como por soviéticos. Dificultades y víctimas. Pero me parece que no es del todo adecuado hablar de víctimas, ni por parte rusa ni por parte norteamericana. Los astronautas no son personas inmoladas a un dios terrible, sino hombres libres que aceptan libremente ser los protagonistas de unas pruebas cuyo riesgo no ignoran en modo alguno. No sería justo creer que en la U. R. S. S. o en los EE. UU. a los astronautas se les engaña acerca del peligro que corren. Nadie lo conoce como ellos, y en este mismo conocimiento radica la posibilidad de sortearlo.

Ni Norteamérica ni la URSS, ni la Humanidad designan tripulantes de naves exploratorias como quien le ofrece víctimas al terrible y sanguinario ídolo que se podría llamar. Astronáutica. Nada de esto. Si sobrevienen accidentes, éstos están aceptados de antemano, lo cual, desde luego no les resta dramatismo, pero sí hace que estos accidentes en modo alguno sean una inmolación con víctimas y victimarios.

Los tres hombres que ahora van al satélite, son nuevos embajadores de la Tierra a una tierra de nadie. El módulo del "Apolo XV" aterrizará en la Luna —¿cuándo dejaremos de decir eso de "alunizar"?—, y en la Luna, tierra de nadie y también de todos, afirmarán la presencia humana. De nuevo, pues, un acto heróico en el que lo mismo triunfa la inteligencia que la preparación y el valor personal de unos hombres, del hombre. Y al "Apolo XV" seguirán, más adelante, el decimosexto y el decimoséptimo, en 1972 y 1973 respectivamente, si todo va bien.

También la puesta en órbita terrestre de la estación exprerimental "Skylab", que ha de ser sucesivamente visitada por tres tripulaciones de tres hombres cada una. Se proyectó que pasarían en la estación de veinticinco a cincuenta y seis días. Pero después de lo ocurrido a los tripulantes del "Soyuz", tal vez los planes norteamericanos habrán variado. ¿Hasta qué punto el organismo humano puede resistir la falta de gravitación terrestre? He aquí la pregunta. La gran pregunta que sólo podrá ser contestada mediante la aceptación de un riesgo. Mediante el jugarse la vida o la salud en unas cada vez más prolongadas permanencias fuera del ámbito terrestre.

En un principio, los éxitos espaciales despertaron gran interés popular hacia la astronáutica. Luego, estos mismos éxitos casi fatigaron la atención pública. Las dificultades, el riesgo de vidas humanas, volvió a llamar la atención acerca de estos vuelos. Ahora, después de lo sucedido a los tres rusos... La muerte de los tres cosmonautas soviéticos no puede ser colocada en el inventario de los fracasos, sino en el de las tristes experiencias, pues todo parece indicar que lo que les mató fue el súbito ingreso en zona gravitacionalmente muy fuerte, por decirlo de algún modo. Sucedió lo imprevisible. ¿O tal vez se debía haber temido que tantos días en ambiente ingrávido...?

Los temores no hubieran resuelto nada. Tenía que efectuarse la prueba. Veremos qué sucede ahora, con el "Apolo XV" y sus navegantes. ¿Resistirán tanto tiempo "fuera de casa", de la "casa" gravitatoria? ¿Y qué sucederá con los tripulantes del "Skylab"? Preguntas, preguntas... Hay que formularlas, y sobre todo, hay que contestarlas, por difícil y arriesgado, inevitablemente arriesgado que sea el intento. Tal vez la respuesta ocasionará víctimas, digo, daños a personas que efectúan el intento. Víctimas, no: por lo menos, en el sentido exacto de la palabra "víctima".

actualidad

TIEMPO DE OPINION

LA PROXIMA LEGISLATURA

Una persona de tanta experiencia en el reciente quehacer político como don Santiago Udina ha aludido a «ese ultraderechismo conservador, narcisista, que define en gran parte la tarea de la legislatura feneciente», y de él ha dicho que «está desfasado por inactual e ineficaz». Y el procurador en Cortes por representación familiar don Juan Antonio Samaranch —en declaraciones a «Nuevo Diario» que reproducimos en nuestra edición de ayer— observaba que la «designación digital está pasando de moda rápidamente». Y añadía: «Se está buscando, con todas las cautelas que se quiera, una verdadera representación popular, y en este aspecto el camino de los procuradores familiares es uno: el elegir a los alcaldes, por medio de un censo restringido si se quiere, que pueden ser los mismos concejales, puede ser otro; la elección de los presidentes de la Diputación es otro». En los tres grandes cauces de representación —familia, municipio, sindicato— se pone cada vez más el acento en la representatividad de los representantes. Es algo que está en el ambiente.

¿Se caracterizará la próxima legislatura por los mismos rasgos que el señor Udina descubría en la actual? ¿Sería eso bueno para el país y para la adaptación a los tiempos y a las generaciones de eso que se viene llamando el sistema? Y si es deseable una sintonía cada vez más suave y ajustada con lo que piden los nuevos tiempos y las nuevas generaciones para asegurar la adaptación y el progreso que pide la vida, para conseguir —como decíamos en el editorial del domingo— «que se siga andando», que el recuerdo «no inmovilice el cuerpo del Estado», ¿tendremos una legislatura que anime al Gobierno a marchar hacia adelante? O, por el contrario, ¿tendremos una legislatura que le frene? Muchas cosas dependen de ello.

(De «La Vanguardia»)

UN OCIO ESCALONADO

Se barajan en los replanteamientos del ocio los problemas del conjunto familiar, dado que las vacaciones de los hijos han de coincidir inexorablemente con las de los padres, cosa que no siempre ocurre, sobre todo cuando los hijos cursan estudios especiales.

Habrá que crear una mentalidad y hacer llegar a los interesados la posibilidad de un cambio en su asueto anual. Habrá que explicarles sugestivamente la conveniencia de que entre en el juego la vacación escalonada, que beneficiará a todos al repartir períodos y, por tanto, disminuir las congestiones. Pero todo ello habrá de hacerse con paciencia y con perseverancia. Si se ha conseguido la conquista de las vacaciones pagadas, habrá de conseguirse también la de las vacaciones tranquilas. Y esto sólo será posible mediante esta ordenación del ocio en que están empeñados sociólogos, empresarios, psicólogos, periodistas y tantas gentes bien intencionadas.

(De «Nuevo Diario»)

LOS MOZOS Y EXTRANJEROS

El otro día, un locutor de TVE que transmitía desde Pamplona los «sanfermines» dijo que en los encierros corrían «no solamente mozos, sino también extranjeros». Esta distinción entre ambos conceptos es admirable, y Televisión Española demuestra con ello un fino sentido de la oportunidad. Según las estadísticas, España es el primer país turístico del mundo, si tenemos en cuenta el número de visitantes. Y, claro, no sería bonito que al comentar los encierros de los «sanfermines» la televisión nacional dijera que corren en ellos «mozos extranjeros». Los extranjeros, para un país dedicado al negocio del turismo, no pueden ser «mozos» en ningún caso. Los «mozos» somos nosotros. Si un toro hiere a un español en el encierro, Televisión Española dice que «un mozo» ha resultado herido. En cambio, TVE se guarda muy mucho de decir, por ejemplo, que ha resultado atropellado por los toros «un mozo norteamericano».

(De Carandell, en «Informaciones»)

MAR Y CINE

Cada estación del año, posiblemente, tiene sus conceptos definitorios, sus ideas básicas, su costumbrismo esencial, sus preferencias sustantivas. En el verano que ahora mismo vivimos, si fuese posible precisar, elegiríamos, en primerísimo término, el mar. Todo parece subrayado por el denominador común del mar. Incluso, en el centro geográfico de la piel de toro, cuando se aproximan nuestras vacaciones, por increíble que parezca, «olemos» a mar en la cocina de casa, en la «cola» del autobús, en el despacho, en cualquier parte. Luego, como constante prácticamente sostenida durante todo el año, el cine. En invierno, porque resulta muy acogedor y «calentito». En verano, en las sesiones nocturnas en locales abiertos, y en las ciudades en los refrigerados, que da gusto.

Y podemos unir ambas ideas. Mar y cine, en efecto, han recorrido un largo camino común, que nace prácticamente con el «séptimo arte». Cuando el cine es mudo, desde un primer momento los hermanos Lumiere y el propio Georges Melies le prestan atención al mar en sus trabajos pioneros iniciales. Enrique Bergier publicó un ensayo interesante al respecto, en 1960, y Alberto Delgado indicó también con acierto en el tema.

Si España es marinera por naturaleza, por historia, por geografía, por comercio, por economía y, en definitiva, por designio divino, ¿cómo no habría de serlo cinematográficamente? Ya en 1917 realizamos nuestra primera versión del descubrimiento de América, siquiera fuese a través del francés Bourgeois, que contaba con el antecedente de la primera película sobre Cristóbal Colón, dirigida por Otis B. Thayer en 1912, y que luego, a su vez, daría lugar a una merecida predilección por el tema, en el que cabe destacar, por citar un caso concreto, «Alba de América», intepretada por Antonio Vilar. Y la relación de títulos podría ser muy amplia, con muestras tan importantes como «Botón de ancla», «Servicio en el mar», «Neutralidad», «María, matrícula de Bilbao», y tantos otros films que, en uno u otro aspecto, desarrollaron su argumento en torno al tema eterno de los mares.

A nivel internacional, ahí tenemos «La bestia del mar», la primera versión de «Moby Dick», en 1926, con John Barrymore en el rol que luego interpretaría Gregory Peck; aquellos inolvidables «Capitanes intrépidos», «Oscar» para Spencer Tracy, con papel definitivo para Fredy Bartolomew, sobre la obra de Rudyard Kipling; «El motín del Caine», con Humphrey Bogart; «Rebelión a bordo», con el magisterio de Charles Laughton; «El capitán Blood», con Errol Flyn; «El mundo del silencio» y «Sexto continente», con las que, entre otras, incorpora Cousteau a estas tareas las investigaciones submarinas...

Podríamos decir que todos los directores cinematográficos de máxima categoría, todos los grandes actores de cualquier tiempo, todos los países han vuelto sus ojos al mar en múltiples ocasiones cuando se han dispuesto a realizar sus películas. Como lo ha hecho tradicionalmente nuestra España, algunas, muchas de cuyas mejores páginas históricas quedaron escritas para la eternidad sobre las olas de todos los mares del mundo. (PYRESA)

GAYTAN

Un comentario de E. Velasco, S. J.

Oración por el problema escolar

Hace unos días me enviaron un recorte de NUEVA RIOJA. ¡Gracias! Luego me llegó el periódico. «Problema escolar: Buscar soluciones»... Perdón. No quiero herir a nadie. Sería muy poco cristiano y menos sacerdotal. Sin embargo, se producirán heridas.

Ese artículo era en el fondo contestación a una carta abierta... Ya hace tiempo se había oído lo mismo en Logroño. Siempre se ha culpado de muchas cosas a los colegios de religiosos. Ahora parece que la gente comprende que están hasta los topes y ellos han sufrido muchos malos entendidos...

Bien. Ya era hora. Quizás ahora la gente y la no gente comprendan una labor oculta y social que ha venido realizando la Iglesia de manera callada y sin cacarearla. Gracias a esos sacrificios ocultos. Lo malo es que ahora hay gente que se empeña en hundir esos sacrificios y esos esfuerzos de muchas personas por solucionar problemas escolares. Porque hoy se ponen trabas —¡y qué trabas!— con cara hermosa y puñal escondido.

Creo que también la voz de los colegios privados debería oírse Necesita decir algo No para desahogarse. Pero sí para dar su experiencia. Sí para decir cosas que no pueden decir los que sólo estructuran las planificaciones desde los despachos no siempre bien informados.

Sí, «la enseñanza nos lanza un reto a nuestra conciencia». Pero y nuestra conciencia ¿hacia dónde se orienta? Estamos un poco cansos de muchos proyectos. Son muchos los maestros que terminados sus estudios esperan colocación y se cansan de esperar y buscan nuevos derroteros. No sólo se trata de buscar locales... Como todos, se trata de buscar personas, y personas que tengan vocación y no sólo busquen un medio de vida en una profesión más.

Los proyectos se elaboran fácilmente. Lo malo es su realización. Hombres, hombres, hombres... Y hombres que puedan dedicarse, que no tengan otra problemática que la de dedicarse a la enseñanza y no anden buscando medios que restan energías e ilusión a la gran función educadora.

Pero el peligro es mayor cuando las leyes mismas son un tanto utópicas y no acaban de delimitarse ni definirse de una vez. Andamos muy a ciegas los mismos educadores porque no sabemos qué rumbos van a tomar las cosas...

Todo esto y mucho más nos hace orar por el problema escolar. No sirven grandes proyectos cuando no se tiene para edificar. La prudencia, recomendada por el Evangelio, se vuelve una vez más realidad. Necesitamos asentar los pies en el suelo.

Estamos ante un hecho sociológico y no conviene precipitarse demasiado. No podemos culpar a unos ni a otros. Todos somos solidarios de una empresa y todos debemos arrimar el hombro. Lo difícil es buscar las soluciones adecuadas. Y más cuando las trabas a las iniciativas privadas no son pocas.

Porque el fenómeno de escasez escolar es a nivel de enseñanza básica, de enseñanza media y de la universitaria. No nos dejemos engañar por espejismos momentáneos.

Debiéramos suscitar y gritar menos los problemas y poner remedios más eficaces. Comenzar los privados: padres de familias, entidades particulares, fábricas, empresas, Sindicatos de un mismo ramo... Buscar nosotros nuestros maestros... No esperemos todo de los organismos oficiales. Al fin y al cabo, creo que olvidamos demasiado que el Estado y lo oficial tiene un principio de subsidiaridad. La iniciativa nos corresponde a nosotros los ciudadanos, y cuando no se pueda realizar el bien común, entonces vendrán los de arriba a poner remedio. Se harían más cosas si se cacareasen menos los problemas y se actuase más... Hablar es fácil. Actuar cuesta más, y ser desprendido cristianamente, más aún.

Recemos por el gran interrogante de la enseñanza y actuemos como podamos, y ya irán viniendo las soluciones definitivas. No nos dejemos guiar de planificaciones bonitas y bellas, pero ¿y en tanto se realizan, qué? Busquemos soluciones a nuestro alcance y adelante.

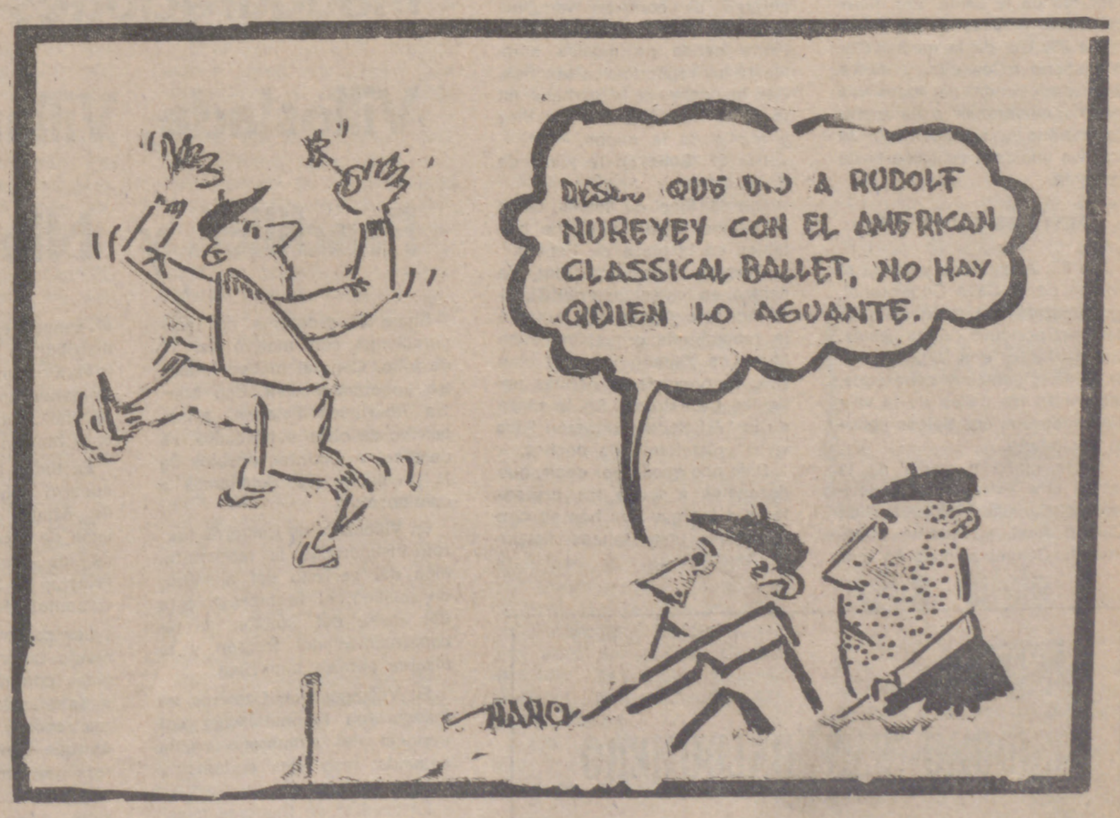

EN CERVERA FIESTAS

Sta. Ana, Patrona de Cervera.

El programa de actos de nuestros fiestas será el siguiente:

FESTEJOS RELIGIOSOS

Día 25. A las doce, tradicional bajada desde su camarín de nuestra patrona Santa Ana, en medio del repicar de campanas y el tronar de las bombas, asistiendo a la misma los danzantes con sus dulzaineros, gigantes y cabezudos.

A las cuatro y media de la tarde, solemnes vísperas a la que asistirá el Ayuntamiento en Corporación. Fin de la novena.

Día 26. A las cinco de la madrugada campanilla. A las ocho y media misa de Cofradía con asistencia de los danzantes con los gaiteros y dulzaineros. A las once, procesión con la sagrada imagen que recorrerá las calles más principales, siendo presidida por el Ayuntamiento y demás autoridades locales. Seguidamente misa solemne, en la que hará el penegírico de la santa, don Félix Caballero, párroco de Cornago.

Día 27. Día de la madre. Por la mañana a las diez y media misa de ofrenda de todas las madres cerveranas a su querida patrona y seguidamente la emotiva subida a su camarín de la santa.

FESTEJOS PROFANOS

Día 25. A las doce y desde el balcón de la Casa Consistorial, se disparará la bomba anunciadora del principio de las fiestas. Los danzantes con la gaita, dulzaineros, gigantes y cabezudos, recorrerán las calles de la villa alegrando con sus típicos bailes al vecindario.

A las cinco y media de la tarde, una extraordinaria novillada en la que José Lerma, de Ciudad Real, y Antonio Martínez, de Colombia, matarán cuatro elegidos novillos toros pertenecientes a la afamada ganadería de doña María Rodríguez García, de Villavieja de Yeltes (Salamaca) con divisa encarnada y amarilla y azul, acompañados de sus correspondientes cuadrillas de banderilleros y sobresalientes. A continuación de la novillada gran festival taurino para los aficionados que gusten bajar al redondel.

A las diez y media de la noche, una banda de música, tocará bonitas piezas de música en la Plaza de España

Día 26. Fiesta de la patrona. A las cinco y media de la tarde, gran novillada en la que el gran triunfador de Teruel, Burgos y otras plazas, Victoriano Martín González, de Albacete, acompañado de su correspondiente cuadrilla y sobresaliente, matará dos hermosos novillos de la acreditada ganadería de Trespalacios, de Salamanca, con divisa azul y amarilla. Después de la novillada, como el anterior se correrán vaquillas para los aficionados. Una brillante banda de música amenizará los espectáculos taurinos. Por la noche, baile verbena en la plaza de España a las diez y media de la noche.

Día 27. Baile en la plaza de España.

Día 28. Final de fiestas. Giras al campo y por la noche bailables en la plaza de España.

Durante todos los días de fiestas, en los salones del Círculo Agrícola Cerverano, actuará la renombrada orquestina Juan Muro-Los Xainero y en el cine Rex, se proyectarán bonitas películas de estreno. En la plaza de la "Arboleda", actuarán "tíos vivos" plataforma de coches.

Sólo nos queda por decir, que deseamos a todos los presentes y a los que nos honren con su visita, unas felices fiestas de Santa Ana.

Escribe
ISIDORO SAN BALDOMERO

ENTRE FOLKLORE Y PIEDAD: CAMPANILLAS

Las fiestas de Cervera viven de su tradición. Uno de los elementos que contribuyen a dar continuidad a la tradición es sin duda el elemento folklórico, unido siempre a nuestros mejores valores religiosos. Así sucede en nuestra gaita, por su origen y su continuidad siempre unida a las cofradías patronales; en las "bajadas" de nuestros santos patronos, expresiva muestra de festejo y liturgía; o en la salutación jubilosa de un pueblo que amanece en fiestas con el alegre canto de la "campanilla".

La campanilla es un canto religioso que el pueblo asimila e interpreta con su particular sensibilidad. Comienza, de ahí su nombre, con el toque de una campana a las cinco en punto de la madrugada en determinados lugares que son puntos de cita obligados, tanto para la juventud transnochadora como para quienes, sin ser tan jóvenes, sienten la necesidad de continuar sus años mozos, sin resignarse a envejecer.

Estos cantos, en principio muy numerosos, tenían lugar en las grandes festividades religiosas: la noche de Reyes, Domingo de Ramos... y en las fiestas de algunos santos muy populares. Actualmente perviven cuatro: la del Rosario de la Aurora, la de Nuestra Señora del Monte, y la de Santa Ana y San Gil, además de la de Santiago de reciente aparición.

La noche del 25 al 26 de julio se canta una melodía, que por sus cualidades técnicas y por su claro sabor a barroco, consideramos altamente significativa. Compuesta en la tonalidad de Fa mayor, reúne en una brevísima duración abundante variedad con un diálogo entre solista y coro, después de una breve parte melódica. Su armonización que transcurre en las infrecuentes totalidades de fa sostenido mayor y si bemol, nos recuerda un tanto la música de cuerda de nuestro siglo XVII, más explícitamente al calandino Gaspar Sanz, sin olvidar que se trata, ante todo, de una música eminentemente popular, en la que, incluso la letra, adolece de claros defectos sintácticos

Es de lamentar que estas piezas del folklore riojano queden relegadas al riesgo que supone dejar que la tradición oral sea su única portadora. Hemos de agradecer la partitura que tenemos sobre la mesa a la amabilidad del popular solista de "la campanilla", don José Luis Muñoz González, que con humildad y sabiduría nos ha facilitado su transcripción. Desde estas líneas hacemos votos para que este tipo de música, verdaderamente popular, tenga un lugar adecuado, tanto a la hora de un estudio sistemático del sentimiento popular, como a la de la expresión religiosa y litúrgica de este sentimiento.

LA IGLESIA DE SANTA ANA: CUATROCIENTOS AÑOS DE HISTORIA

Se cumple este año el cuarto centenario de la terminación definitiva de las obras que crearon la iglesia de Santa Ana. Hace exactamente cuatrocientos años (el año 1571) con la incorporación de una serie de vidrieras y con la colocación de una gran portada Renacentista traída desde Tarazona, se dieron por terminadas las obras de nuestra iglesia.

Todo empezó cuando siendo párroco de San Gil el licenciado Ibáñez, se tomó el acuerdo de erigir una iglesia a la advocación de "Señora Santa Ana" en el lugar denominado "el escarpidero", dado que los vecinos de arriba no podían desplazarse sin los grandes inconvenientes de caminos y tiempo, para ir a los oficios de San Gil. Esta petición fue concedida el año 1546 por el señor obispo, ordenando después que los beneficiados de San Gil se dividieran el servicio de las dos iglesias.

A lo largo de los años las dificultades respecto a muchos aspectos jurídicos fueron creciendo y fue necesario que ambas parroquias se avinieran a una Concordia. Era el año 1567. En ella se puntualizaron claramente los derechos y obligaciones, así como la división del pueblo en dos quiñones o barrios y la división de las fiestas que habrían de celebrarse en una iglesia u otra. La división territorial de las parroquias fue la siguiente: la de Santa Ana, todo lo que es el barrio de su nombre hasta la ladera izquierda del Alhama y hasta lo que entonces se llamaba Piedraferrería; la de San Gil comprendía el actual barrio de su nombre hasta la Peñaferrería, Nisuelas y la margen derecha del Alhama. En el año 1740 tiene lugar otra Concordia entre las dos parroquias, sin que se modifiquen sustancialmente las conclusiones de la anterior.

Podemos pues decir, que desde el año 1567 vienen claramente definidas y diferenciadas nuestras dos fiestas patronales: Santa Ana y San Gil, amén de la celebración solemne de ciertas fiestas señaladas que se reparten entre las dos parroquias.

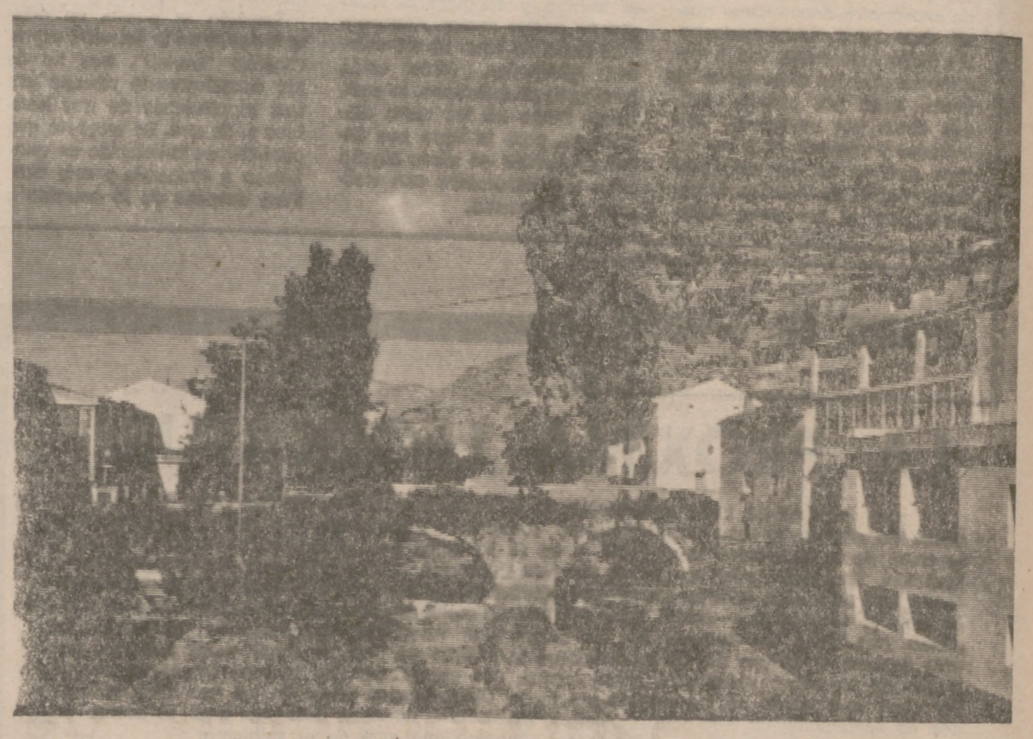

Inauguraciones en Villoslada, Villanueva, Pradillo y Nieva

Sigue el programa de inauguraciones con motivo del 18 de julio. Con tal motivo, nuestro gobernador civil, don Martín Rodríguez Estevan, acompañado de otras autoridades, se desplazó a distintos pueblos de la provincia que detallamos a continuación:

En Villoslada de Cameros fueron inaugurados la modernización del servicio del alumbrado público, el hermoseamiento del Paseo del Espolón, la reconstrucción del frontón y la piscina pública municipal.

En Villanueva de Cameros se inauguraron la instalación del servicio del alumbrado en la segunda fase del sistema y otras análogas.

En Pradillo de Cameros nuestra primera autoridad inauguró el saneamiento de aguas y la distribución a domicilio.

Para terminar, en Nieva de Cameros, inauguró el servicio de alumbrado público de alta y baja tensión.

En todos los pueblos citados, nuestro gobernador fue objeto de cálidas recepciones y se puso de manifiesto la adhesión de los vecinos a Franco, al Príncipe de España y a los fundamentos del Movimiento.

Las palabras de nuestras primeras autoridades fueron acogidas con muestras de alegría y satisfacción por los hechos realizados y por las esperanzas de que otros muchos problemas que todos ellos tienen serán resueltos tan pronto sea posible.

una V símbolo de victoria
símbolo de futuro
televisores
Westinghouse
"ahora al alcance de USTED"

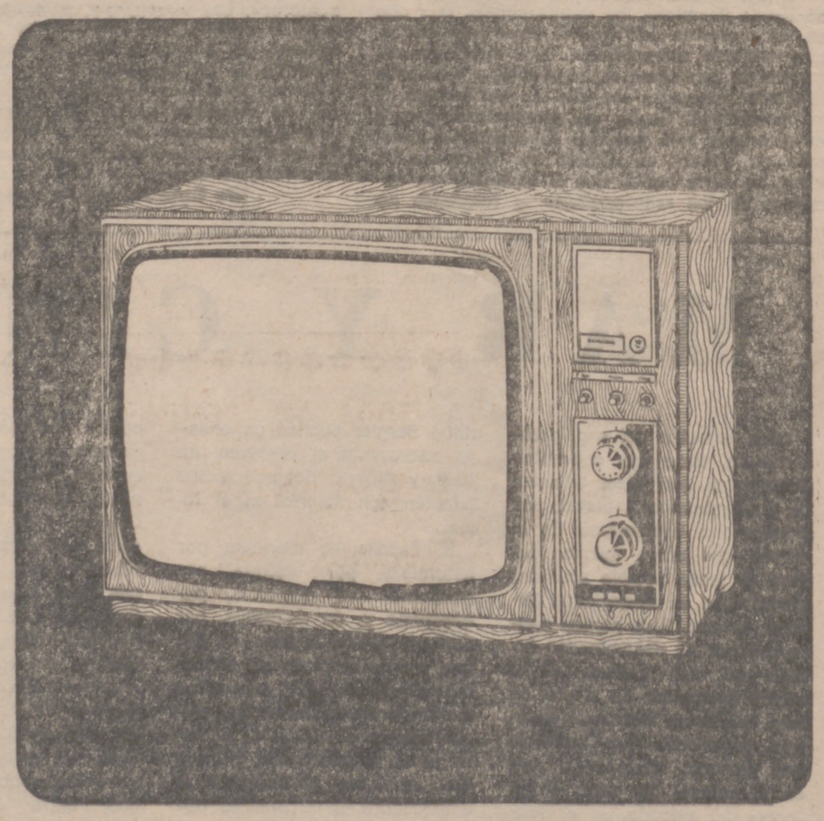

distribuidor:
CADENA HOGAR
Vara del Rey, 57-LOGROÑO
26 ESTABLECIMIENTOS EN TODO EL NOROESTE
«siempre + próximo a usted»

HARO

MAS ILUMINACION

HARO. — (De nuestro corresponsal interino Juan Belmonte).

El Pleno del Ayuntamiento, presidido por el alcalde don Mariano Tremps Pallarés, en su última sesión, tomó acuerdos que relacionados en forma extractada se hacen constar seguidamente:

—Acordaron permitir dos áticos retranqueados en la calle de la Vega y uno en la calle del Conde de Haro, sobre la altura fijada en sesión de 21 de mayo ppdo. en el edificio que doña María Díaz Fernández Cormenzana, tiene el proyecto de construir en la calle de la Vega número 27.

A la vista de dos informes emitidos por la empresa Aguas y Sondeos, S. A., el primero sobre el caudal obtenido en el pozo de captación de "El Mazo" con una equivalencia aproximada a los 200 m/3. hora, y el otro, relativo a las bombas a emplear en la extracción en el mismo pozo, acordaron trasladarlo a la Comisión Provincial de Servicios Técnicos para la redacción del oportuno proyecto.

—Accedieron a lo solicitado por don Rafael Estefanía Díaz, para elevación de tres alturas en la casa número 2 de la calle del Palomar con fachada principal a la carretera de Circunvalación, debiendo retranquear los dos últimos pisos en su fachada a la calle del Palomar.

—Adjudicaron definitivamente a don Evaristo-Fernando Santamaría, los concursos para iluminación de las siguientes calles: José del Campo, Plaza de San Agustín, 19 de julio, Héroes del Alcázar de Toledo, Ciriaco Aranzadi, Linares Rivas, Mediodía y Puente de Piedra sobre el río Tirón.

—Dieron cuenta de informe de la Comisión de Hacienda en relación con diversos proyectos de obra para cuya ejecución no existe consignación presupuestaria suficiente.

—Acordaron acudir al crédito dando preferencia a las obras y servicios municipales en el plan de Cooperación Provincial a obras y servicios municipales y a las subvencionadas por dicha Comisión Provincial de Servicios Técnicos.

—Examinaron el proyecto de iluminación de los jardines de la Vega, redactados por los Arquitectos don Fermín Moscoso del Prado y don Luis Rodríguez Solana.

—Dieron cuenta de informe de la Comisión de Fomento y Sanidad, relativo a las obras que tienen concedidas subvención por la Comisión Provincial de Servicios Técnicos, e indicando debe darse prioridad a la ejecución de estas obras, por lo que se acordó requerir de los técnicos de dicha Comisión la confección de proyecto oportuno.

—Concedieron a don Florentino Pascual Cabrera, una subvención de 2.500 pesetas, para la grabación de discos del poema-romance titulado "Tarde de toros en Haro" que será difundido entre diversas emisoras nacionales.

—Acordaron realizar algunas correcciones en la enfermería de las piscinas municipales siguiendo las instrucciones transmitidas por el Gobierno Civil, que a su vez lo hace del jefe provincial de Sanidad.

—Acordaron utilizar la vía judicial para exigir las responsabilidades que procedan en relación con los daños producidos en Fuente del Moro, dando traslado al Juzgado los datos que han sido facilitados a este Ayuntamiento por la Jefatura Provincial de Tráfico de Vitoria sobre la titularidad del vehículo cuyos ocupantes fueron los autores de los daños.

—Acordaron anunciar segunda subasta para arreglo y acondicionamiento de la plazoleta sita entre las calles de Victór Pradera y General Franco, por haber quedado desierta la primera.

—Igualmente acordaron convocar segundo concurso para cubrir el cargo de Agente Ejecutivo, por no haberse presentado solicitudes en el anterior.

—Acordaron modificar la Ordenanza Fiscal número 41 que se refiere a "obras y servicios a petición de particulares".

—Aprobaron la liquidación y cuenta general del presupuesto extraordinario número 1, de 1966 "Campo Municipal de Deportes".

—Fueron declaradas de urgencia la ejecución de algunas obras en los jardines de la Vega, por lo avanzado de la temporada turística-veraniega.

NAJERA

Certificación de construcción de viviendas

NAJERA. (De nuestro corresponsal, Luis Royo).

Bajo la presidencia del primer teniente de alcalde, don Valentín de la Iglesia Junquera, en funciones de alcalde presidente por ausencia autorizada del titular, celebró sesión extraordinaria la Comisión Municipal Permanente de este Ayuntamiento.

Una vez aprobada el acta de la sesión anterior, se conceden licencias municipales de obras a don Teodoro Albelda Martínez, don Jacinto Ortiz Fernández, a don Alejandro Ruiz Noguerado, doña Obdulia Vaquera González, doña Amparo Albelda López, don Prudencio Marcos Bezares y Madres Clarisas.

Se accede a solicitud de apertura de un centro de enseñanza para conductores de vehículos mecánicos, previo pago de los arbitrios que determina la Ordenanza Municipal, y se le autoriza para que realice las clases prácticas de conducir, dentro de este término municipal, en el extrarradio y en la carretera de Huércanos.

Se aprueban la cuenta de caudales del segundo trimestre de 1971 y la cuenta de la Gestoria Abeytua del mismo período.

Se aprueba la séptima certificación de la obra de construcción de viviendas de renta limitada, a favor del contratista señor León, redactada por el arquitecto señor Ruiz Río, con un importe de 2.195.093,87 pesetas.

Finalmente, es aprobada una relación de facturas y nóminas de jornales que se hallan presentadas al cobro en la Depositaría Municipal.

CALAHORRA

BODA DISTINGUIDA

CALAHORRA. — (De nuestro corresponsal, Jotage).

El sábado, en la románica Colegiata de Roncesvalles, nuestros particulares amigos María Pilar Sada Echaniz y Juan Ignacio Guzmán Gómez de Segura, de distinguidas y queridas familias de nuestra ciudad, contrajeron matrimonial enlace.

Bendijo la unión el R. P. José María Moliner, ilustre publicista, que durante nueve años fue superior del Santuario de la Virgen del Carmen, Patrona de la Ribera, y actuaron como padrinos don José Sada Sada, padre de la desposada, y doña Concepción Gómez de Segura, madre del novio.

Al enviar a las respectivas familias nuestra sincera y cordial enhorabuena, queremos hacerlo de manera especial con Pili y Juan Ignacio, a los que deseamos toda clase de venturas.

ECONOMICE PARA TODA LA TEMPORADA

COMPRANDO

HOY

EN LAS FAMOSAS

REBAJAS de JULIO

DE

ALMACENES Marañón

APRENDA FRANCES CON NUEVA RIOJA

Y PATROCINADO POR LA CAJA DE AHORROS Y MONTE DE PIEDAD DE ZARAGOZA, ARAGÓN Y RIOJA

IDIOMAS CAMPO

1.ª Medalla Oro Bruselas — Inglés Francés Alemán

LE FRANCAIS PAR LES JOURNAUX

Método y sistema patentados — Prohibida la reproducción

Las grabaciones de inglés y francés en discos a disposición del lector en

CAMPO — Méndez Núñez, 31 — Zaragoza. Infórmese hoy mismo

LECCION 91

LA FORêT (1)

PINS («pen») — HACHE («ash») — SCIERIE («siguí») — TRONCS («tron») — BUCHERON («bicheguon»)

GRAMMAIRE

REMARQUES: La palabra «PLUS» formando locuciones:

DE PLUS:	además
NON PLUS:	tampoco
DE PLUS EN PLUS:	cada vez más
TOUT AU PLUS:	a lo sumo, todo lo más
AU PLUS TÔT:	lo antes posible
NI PLUS NI MOINS:	ni más ni menos

Exemples: — Mon frère deviendra DE PLUS EN PLUS riche. (Mi hermano se hará CADA VEZ MAS rico).
— Elle ne mange pas; nous NON PLUS. (Ella no come; nosotros TAMPOCO).
— Achetez-moi cette voiture AU PLUS TOT (Cómpreme este coche LO ANTES POSIBLE).

LECTURE - TRADUCTION - CONVERSATION

Une forêt est un terrain[2] de plusieurs hectares[3], sur lequel poussent arbres et arbustes[4]. L'arbre le plus connu de nos forêts est le pin. Les bûcherons abattent[5] ces arbres au moyen de leur hache ou de leur scie, une fois les troncs coupés ils sont dirigés vers la scierie.

Un arbre est muni de branches[6], de racines et d'un tronc, telles sont ses parties essentielles. En hiver, nous utilisons ses branches, ses brindilles[7] et son tronc, coupé en bûches[8], pour nous chauffer[9].

Qu'est-ce qu'une forêt?	Une forêt est un endroit[10] peuplé d'arbres et d'arbustes.
Quel est l'arbre le plus connu?	C'est le pin.
Que font les bûcherons?	Les bûcherons abattent les arbres.

(1) FORÊT, «fogué», selva-bosque.
(2) TERRAIN, «tégen», terreno.
(3) HECTARE, «ektag», hectárea.
(4) ARBUSTE, «agbist», arbusto.
(5) ABATTRE, «abtr», derribar.
(6) BRANCHE, «bransh», rama.
(7) BRINDILLE, «brendill», ramita.
(8) BÛCHE, «bich», leño.
(9) CHAUFFER, «shofé», calentar.
(10) ENDROIT, «andruá», lugar.

ALFARO

ALEGRIA POR EL PRESTAMO DE 10 MILLONES

ALFARO. — (De nuestro corresponsal, González Vicente).

Hoy podemos comentar la noticia que dio ayer NUEVA RIOJA y que significa alcanzar metas por largo tiempo perseguidas, y que por fin, tras ímprobos esfuerzos llega el día en que son alcanzadas.

Todos sabemos que entre los numerosos problemas que tiene planteados nuestra ciudad de Alfaro, tres de ellos alcanzan especial relieve como son el del suficiente abastecimiento de agua potable, que a su vez tiene dos vertientes, una en la Mancomunidad y otra en la insuficiencia de esta empresa para suministrar más caudal a sus asociados.

El tercer problema, es el de disponer de un solar suficientemente extenso, para poder edificar sobre él la Casa de la Cultura, la Biblioteca Pública, la Central de Teléfonos y cuantos servicios públicos sean necesarios.

Pues bien estos problemas desde ahora han entrado en la fase de su extinción. Dejarán de ser tales problemas para convertirse en realidades, ya que el Banco de Crédito Local de España, en telegrama remitido ayer mismo, daba a conocer que había concedido a nuestro Ayuntamiento el préstamo que éste había solicitado, por importe de la bonita cifra de diez millones de pesetas.

Creemos es una noticia que a todos nos atañe. Con ese capital, el agua del Ebro afluirá a los depósitos de la Plana, en la cantidad que sea precisa para que no falte nunca en la población si la del Moncayo se agotara. Ni que decir tiene que se instalarán depuradores y cuantos adelantos técnicos existen hoy día para que podamos consumir agua con entera seguridad.

También dispondremos los alfareños de más «voz y voto» en la Mancomunidad, gracias al partidero que se va a construir en Corella. Hasta la última gota del agua que nos corresponde, nos llegará por tubería directa, sin que se pierda por extrañas circunstancias. Corella tendrá su agua y Alfaro la suya. Cada uno, la que por su población le corresponde.

Los diez millones de pesetas, también darán para adquirir el solar del antiguo convento de la Esperanza, sobre el que se edificarán los edificios que albergarán los servicios públicos a que antes hacíamos referencia.

Sólo nos resta añadir nuestra felicitación a cuantas personas han intervenido en la consecución de este préstamo, personas en las que han estado incluidos los procuradores en Cortes señores Bonet y Lapuerta.

Ahora a esperar que las obras salgan a subasta, y a comenzarlas que es lo que interesa. El dinero ya lo tenemos. A empezar.

AL COMPLETO LOS CARTELES TAURINOS DE LAS FIESTAS

Por falta de espacio no hemos podido darles a conocer hasta hoy el cartel definitivo de las fiestas de San Roque. El señor Casas nos lo había facilitado y sentimos no haber podido «sacarlos antes», pero ha sido nuestra la culpa.

Para el día 15, un novillo toro para el rejoneador Curro Bedoya. Otro novillo toro para el rejoneador Manolo Bedoya y cuatro novillos para los diestros Carlos Escobar «Frascuelo» y Jesús Salerni. Sobresaliente, Jacinto Ramos.

Para el día 16, San Roque, corrida de postín. Seis toros de Martínez Elizondo «Chopera» para los diestros Paquirri, J. Rivera y José Luis Parada. Ahí es nada.

El día 17, como es ya tradicional, festival de las peñas.

El día 18, el bombero torero hará las delicias de chicos y mayores y para finalizar, el día 19 se piensa organizar otro festival taurino, posiblemente con otros dos novilleros.

Una vez más Popular Taurina ha dado el do de pecho. Esperemos que el tiempo acompañe y todos nosotros también.

CAMAREROS

Para cafetería de Vigo, necesito. Marqués de Valladares, 57. Teléfono 222155. VIGO.

Agua, hielo y...

un chorro de OZONOPINO RUYRAM, lanzado la atmósfera le proporcionarán un ambiente fresco y sano, con su delicioso perfume de bosques.

"RUY-RAM". Higienista. MADRID

Solución a la ganadería

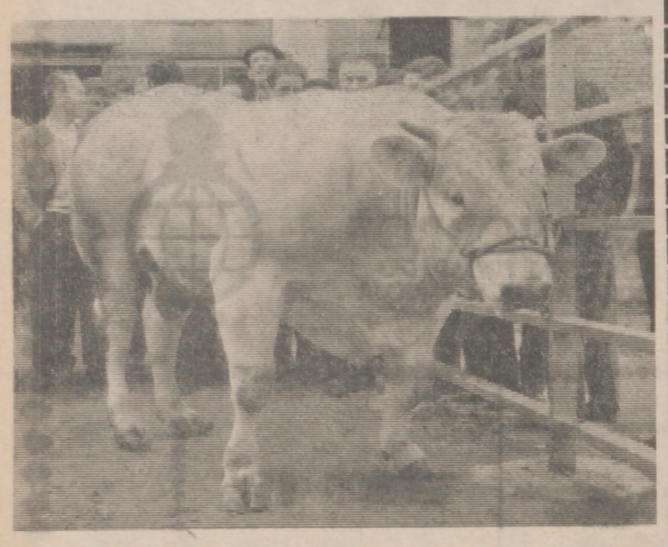

Prometimos un comentario al artículo que publicó el periódico «Alerta», de Santander, y que transcribimos el pasado día 14 del presente mes, en estas páginas. Por ello, y porque consideramos el tema de sumo interés para la Rioja, vamos a hacerlo.

El contrato firmado en Torrelavega supone la creación de la primera granja en España, en la que se experimentará con vacas especialmente seleccionadas para que den el mayor fruto posible al mínimo coste. Esto es, ya de por sí, muy interesante.

Por otra parte, hay que tener en cuenta las declaraciones hechas por el delegado de la asociación americana en España, Angel Pérez Baroja, un riojano, jarrero por más señas, que vive este mundo de la ganadería con ganas de que España se beneficie de estos progresos, y que desearía que la Rioja, con grandes posibilidades, fuera uno de los puntos claves de explotación de este ganado inmejorable.

Pero nadie es profeta en su tierra, y Angel Pérez Baroja viene importando muchísimo ganado —miles de cabezas— del más selecto que se encuentra hoy día en el mundo. Pero no a la Rioja y sí al resto de España. La Rioja debe darse cuenta de la importancia de estas importaciones, de las mejoras que suponen para la cabaña y de los beneficios que —de rebote— supone para los ganaderos.

Los países de más prestigio en este terreno, como son Holanda y Suiza, por no citar más, han sido visitados por nuestro paisano, y en todos ellos ha podido comprobar la preocupación y el interés que los ganaderos muestran cuando de este tema se les habla.

En la Rioja lo tenemos siempre que no se encuentra en uno de sus viajes al extranjero. Y en la Rioja podemos utilizar su afán por la tierra donde nació, a la que daría todos sus conocimientos, su experiencia y su trabajo para ver realizado un gran sueño: que la ganadería de la Rioja, sobre todo en el aspecto vacuno y productor de leche, fuera una de las pujantes de la nación.

Los señores «a quien corresponda» tienen la palabra y la posibilidad de hacer grandes cosas sin tener que recurrir a extraños ni salir de nuestras pequeñas fronteras.

IGNACIO J. ESARTE

SANTO DOMINGO

EXITO DEL CURSO DE AUTOMOVILES DEL P.P.O.

SANTO DOMINGO. — (De nuestro corresponsal, Amado Arbella).

Enterados de los cursillos que actualmente se están desarrollando en esta ciudad y considerándolos de importancia para la promoción y especialización de los jóvenes de nuestra comarca y también de los obreros que carecen de ella, giramos visita al local cedido por el Ayuntamiento para este fin, entrevistándonos con los profesores-monitores don Eduardo Montes Castrillo y don Joaquín Gómez Valiente para el cambio de impresiones que indistintamente mantenemos:

—¿Cuándo dio comienzo el presente curso?

—El 14 de junio del presente año.

—¿Denominación y finalidad del mismo?

—Mecánico del automóvil y como finalidad la propia de su denominación, o sea, la enseñanza teórico-práctica de toda la parte mecánica relacionada con dicho vehículo, dando prioridad a esta última.

—¿Horario de prácticas y estudio?

—Todos los días laborables de 8 a 12 de la noche, excepto sábados que es de 3,30 a 6,30 por la tarde.

—¿Duración del curso?

—Hasta finalizar el año 1971.

¿Número de alumnos que asisten y aprovechamiento de los mismos?

—22, de los cuales dos son de las localidades de Santurde y Uruñuela y el resto de Santo Domingo de la Calzada. En cuanto aprovechamiento de la enseñanza impartida puede considerarse bueno.

—¿Edad imprescindible para matrícula?

—La edad mínima para este curso son los 18 años cumplidos y en pasando de ésta no existe limitación.

—¿Promedio de edad de los alumnos asistentes?

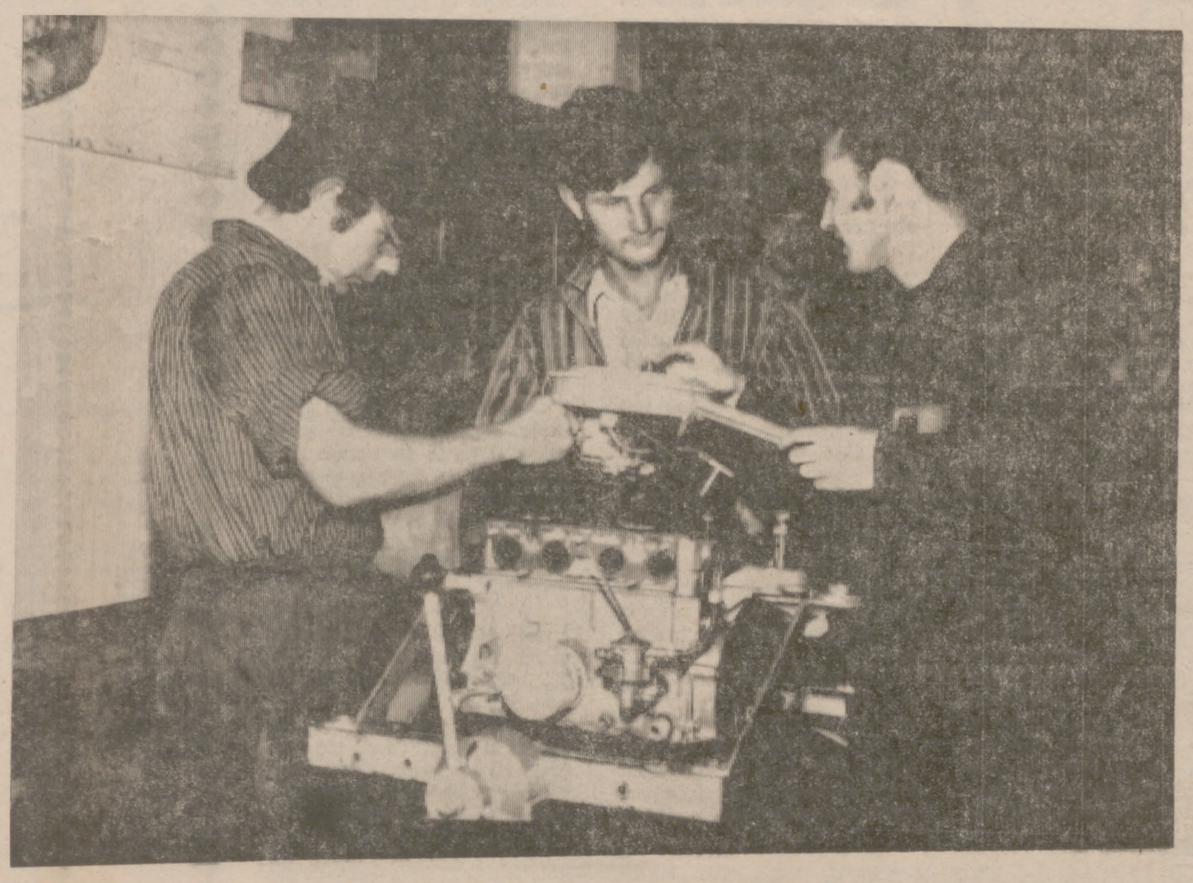

—La mayoría son jóvenes de 18 a 25 años, aunque también contamos con algún alumno que supera esta última.

—¿Título o categoría profesional que se adquiere al finalizar el curso?

—Certificado de aptitud expedido por el Ministerio de Trabajo.

—¿Este certificado facilita realmente la promoción y colocación de los alumnos?

—Sí, por supuesto, ya que al ser cursos eminentemente prácticos el alumno a su terminación sabe reparar un vehículo y conoce al detalle todas y cada una de las piezas que lo componen, con la sola excepción de la parte eléctrica, ya que en esto sólo enseñamos lo referente a encendido del motor.

Agradecemos la información facilitada y deseamos a los señores Montes y Gómez, que sus trabajos y desvelos se vean compensados cuando acabe el curso con una excelente promoción de mecánicos del automóvil y a los alumnos que perseveren y sean constantes para lograr el certificado de aptitud.

(Foto: JALON)

● HARO ●

Los hermanos Pérez Baroja, accidentados

HARO. (De nuestro corresponsal interino, Juan Belmonte).

Nos llegan noticias de que doña Rosario Pérez Baroja y su hermano don Daniel se encuentran internados en una clínica de Vitoria como consecuencia de las heridas que sufrían a consecuencia de accidente automovilístico en la carretera, de la que fueron recogidos y trasladados a la capital alavesa.

Ambos hermanos, con otros familiares, se encontraban en su residencia de descanso en esta ciudad. «Quinta Manuela».

Ignoramos las circunstancias en que ocurrió el accidente y la naturaleza e importancia de las heridas, ya que solamente nos ha llegado la información, pero de manera inconcreta.

Sinceramente lamentamos el percance sufrido por los hermanos Pérez Baroja, muy conocidos y estimados, especialmente en lo que se refiere a la señorita Rosario, con cuya amistad nos honramos, por su vinculación a la Rioja, presidenta de la Cofradía y Colonia Harense de Nuestra Señora de la Vega en Madrid, vicepresidenta del Círculo Riojano en la misma capital y asidua colaboradora de NUEVA RIOJA, deseando que no sean de consideración las lesiones que sufren y tengan un rápido restablecimiento.

VISITA DEL GOBERNADOR

El próximo día 27, a las siete de la tarde, se halla anunciada la llegada a nuestra ciudad del gobernador civil, don Martín Rodríguez Estevan, para proceder a la inauguración de diversas obras con motivo de la festividad del 18 de Julio, dentro del plan de visitas en la provincia que se tiene trazado para estos actos inaugurales.

La recepción a la primera autoridad provincial se efectuará en la Basílica de Nuestra Señora de la Vega.

El alcalde ha enviado invitaciones a entidades, asociaciones, profesionales y particulares, para que se sumen a la Corporación Municipal y ofrecerle un cordial recibimiento.

LABOR MUNICIPAL

Las señales pintadas en el pavimento de las vías urbanas orientadoras para conductores de vehículos y para los peatones, por los efectos del tiempo habían quedado borrosas o desaparecidas por completo.

El Ayuntamiento, con personal especializado, está procediendo al repintado de las mismas, estableciendo otras nuevas, pasos de cebra, etc., etc.

Creemos que el público que ya se había acostumbrado a cruzar las calles por los lugares señalados respetará más la señalización, pues con ello lo que se intenta es eliminar los peligros que se derivan de cruzar las calzadas arbitrariamente.

FESTIVIDAD DE SANTIAGO APOSTOL

Siguiendo la costumbre tradicional de otros años, una representación del Círculo Cultural «Juan Vázquez de Mella», de esta ciudad, y de los antiguos ex-combatientes de distintos Tercios de Requetés, particularmente el de Nuestra Señora de Valvanera, organizaron para el domingo una misa a las once y media de la mañana, en el Santuario de Nuestra Señora de la Vega, a cuyo final se rezará un responso por el alma de los Mártires de la Tradición.

Caja Provincial de Ahorros de Logroño

Sorteo mes de julio de 1971

RESULTADO DEL SORTEO ENTRE LIBRETAS DE AHORRO A LA VISTA E IMPOSICIONES A PLAZO FIJO, CELEBRADO EL DIA 23-7-71 EN NUESTRAS OFICINAS CENTRALES ANTE EL NOTARIO DE ESTA CIUDAD DON JOSE ANTONIO ESCARTIN YPIENS:

PREMIOS	n.º premiado	CUENTA PREMIADA		OFICINA
1.—UN VIAJE A SANTIAGO DE COMPOSTELA	0229846	Libreta	660446519	Villar de Torre
2.—UN VIAJE A SANTIAGO DE COMPOSTELA	0105695	Libreta	270492176	Ezcaray
3.—UN VIAJE A SANTIAGO DE COMPOSTELA	0727472	Plazo fijo	5417759	S. Domingo Calzada
4.—UN VIAJE A SANTIAGO DE COMPOSTELA	0324302	Libreta	702152703	Logroño
5.—UN VIAJE A SANTIAGO DE COMPOSTELA	0486986	Libreta	400009056	Nájera
6.—UN VIAJE A SANTIAGO DE COMPOSTELA	0418187	Libreta	120432976	Ausejo
7.—UN VIAJE A SANTIAGO DE COMPOSTELA	0644575	Plazo fijo	0814411	Anguiano
8.—UN VIAJE A SANTIAGO DE COMPOSTELA	0097669	Libreta	210363487	Cervera Río Alhama.
9.—UN VIAJE A SANTIAGO DE COMPOSTELA	0609232	Libreta	702198391	Logroño
10.—UN VIAJE A SANTIAGO DE COMPOSTELA	0515050	Libreta	540317492	S. Domingo Calzada
11.—UN VIAJE A SANTIAGO DE COMPOSTELA	0225097	Libreta	630157998	Villamediana
12.—UN VIAJE A SANTIAGO DE COMPOSTELA	0412459	Libreta	100294198	Arnedo

NOTA.—Los sorteos que últimamente realiza la Caja Provincial de Ahorros de Logroño se hacen con el ordenador IDM-360 de esta Institución, con lo cual se evita el dar boletos cada vez que el cliente efectúa una imposición. Tiene las grandes ventajas para nuestros señores clientes de que automáticamente el ordenador al mismo tiempo que anota en la libreta de ahorro o plazo fijo el importe de la operación, le asigna los números que le correspondan, tanto por la operación misma como por aumento de saldo, confeccionando en el acto unas listas que son las que sirven de base para el sorteo, siempre ante un notario de Logroño, en las que figura la localidad, el número de la cuenta y el nombre del cliente, a quien se comunica inmediatamente por carta su premio, evitándole el comprobar sus boletos y los posibles extravíos de los mismos.

BAR

EL TREBOL

Su nuevo propietario ofrece al público un servicio esmerado con su

DELICIOSA TERRAZA DE VERANO

En ella se pueden pasar unas horas gratas durante la temporada de verano

PASEO DEL ESPOLON (junto al Auditorio)

LOGROÑO

TRESILLO-CAMA ..... 5.600 ptas.
" " ..... 7.800 "
" " ..... 8.400 "

TRESILLO DOS PLAZAS ... 4.250 ptas.
TRESILLO TRES PLAZAS ... 4.900 "
" " " ... 7.100 "

Somos fabricantes

Muebles Martínez

HUESCA, 23 — Teléfono 21-49-22

Agente o distribuidor

Importante firma de elementos hidráulicos (bombas, válvu- electroválvulas, etc...), necesita agente a comisión o dis- buidor, introducido en el campo de la máquina herramienta, a el plástico, para la madera, para terrazo, etc..., en la zona Logroño.

Interesados, dirigirse por escrito a la referencia P.E.R. rtado 422. SAN SEBASTIAN.

RA SU CHALET *forlady* PARA SU PISO

forlady DISTRIBUIDOR: GUILKA-Somosierra, 17.

patatas fritas **Risi**

con Risi...simas

Cuétara

NECESITA DISTRIBUIDOR

con auto-venta para su línea de patatas fritas, aperitivos, frutos secos, aceitunas y otros productos. Se ofrece apoyo publicitario y beneficios adecuados

Interesados, escribir al Sr. Maza.

ALIMENTOS LIGEROS, S. A. Av. Franco, s/n.
TORREJON DE ARDOZ (Madrid)

Si Ud. desea crear su propio negocio

Y DISPONE DE 50.000 PESETAS

Primera Firma Mundial de Cosmética y Perfumería, le ofrece puesto de concesionario/a, totalmente dirigido y apoyado por nuestra organización.

Facilidad para superar las 30.000 pesetas mensuales de beneficios.

Imprescindible tener aptitudes para crear un equipo de venta directa.

Interesados, escribir al Apartado 30.002. BARCELONA.

A FABRICAS DE GALLETAS Y CONSERVAS

Almacenista distribuidor en Barcelona y provincia, con locales, vehículos y organización comercial en marcha, referencias bancarias satisfactorias. Desea relacionarse con fabricantes que no estén representados en esta zona, para estudiar posibilidades de colaboración: **Escribir al núm. 3.827 de Publicidad Verona, S. A. Paseo de Gracia, 59. BARCELONA-7.**

Vendedor de productos insecticidas, fungicidas y desinfectantes agrícolas

SOLICITA IMPORTANTE EMPRESA PARA LA ZONA DE LA RIOJA SE PRECISA:

— Experiencia en la venta de preparados para uso agrícola.
— Vehículo propio.
— Interesado en la venta de productos NEMATICIDAS, DES INFECTANTES DEL SUELO y ANTICRIPTOGAMICOS.

Escribir historial profesional con máximos detalles al núm. 110. DIES. Avda. Generalísimo Franco, 614. BARCELONA-15

INFORME SOBRE LA RENTA NACIONAL 1970

MADRID, 24. (Pyresa). — El año 1970 mostró una cierta desaceleración en las tasas de crecimiento, un aumento del doce por ciento de la renta nacional, un aumento del 14,2 por ciento en el precio del salario medio por hora y un incremento en el índice del coste de vida, según destaca el «Informe sobre la distribución de las rentas año 1970», publicado por el Instituto Nacional de Estadística.

Desde el punto de vista de la actividad productiva, el año 1970 ha mostrado una cierta desaceleración en las tasas de crecimiento real, puesto que el producto interior bruto ha crecido en un 6,3 por ciento, ligeramente por debajo de la tasa de crecimiento real de 1969.

Como puede observarse en el cuadro siguiente, todas las tasas de crecimiento real son inferiores a las de 1969, si se exceptúa el consumo público y las exportaciones.

No obstante, la economía española, añade el citado informe, experimentó en 1970 una mejora en la balanza corriente y también en la básica, junto con una importante elevación de precios, derivada en parte de las condiciones de control de los mismos durante 1969

La evolución de la producción evidencia una tasa positiva de crecimiento en el sector agrario: un crecimiento del sector secundario menor que el experimentado en 1969 por el efecto de las condiciones de la demanda, mientras que el sector servicios ha crecido a ritmos más elevados que los del último trienio.

Los componentes de la demanda, que han mantenido una tónica expansiva a lo largo de 1970, han sido el consumo público y el sector exterior.

El sector exterior presentó una sustancial mejora en la balanza de pagos al término del año. Por el contrario, la formación bruta de capital fijo y el consumo privado han presentado un visible retroceso.

RENTA NACIONAL

La distribución de la renta nacional en 1970, que ha crecido en un 12 por ciento, presenta una mayor participación en la renta nacional de los salarios y de las rentas del capital, con relación al año anterior, en detrimento de la participación relativa de los beneficios de los empresarios individuales y de las rentas retenidas por el sector público. La actuación del sector público por el impuesto de trabajo personal se incrementó en los pasados años hasta alcanzar en 1970 el 1,1 por ciento de la renta nacional.

Se puede apreciar también una menor participación en la renta nacional de las rentas de los empresarios agrarios, así como un descenso en los ritmos de crecimiento del ahorro de sociedades y de los dividendos pagados por las mismas.

NIVELES DE SALARIOS

En el apartado del citado informe, correspondiente a la distribución de las rentas salariales, se aprecia que la evolución del salario medio por hora, en 1970, que ha crecido un 14,2 por ciento, ha sido superior en los sectores de industrias básicas y de inversión y electricidad, gas y agua. La evolución ha sido la seguida por el sector comercio y el de industria y bienes de consumo.

De esta forma se ve que en 1969 el 22,8 por ciento de los asalariados percibieron menos de 48.000 pesetas anuales, representando los ingresos de este grupo el 9,3 por ciento del total. Estos porcentajes descendieron en 1970 a 17,4 y 6,3 por ciento, respectivamente.

El porcentaje de asalariados con remuneraciones comprendidas entre 48.000 y 84.000 pesetas anuales fue en 1969 del 38 por ciento y el de ingresos del 8,6. En 1970 bajaron ambos a 35,7 y 23,8 por ciento, respectivamente.

En el grupo de remuneraciones anuales comprendidas entre las 84.000 y 108.000 pesetas anuales se encontraban en 1969 el 15,9 por ciento de los trabajadores y el 17,7 por ciento de los ingresos. En 1970 estos porcentajes pasaron a ser del 16,3 y 15,9 por ciento respectivamente.

Finalmente, el grupo de asalariados con retribuciones anuales superiores a 108.000 pesetas representó en 1969 el 23,3 por ciento y sus ingresos el 44,4 por ciento del total. En 1970 estos porcentajes subieron a 30,6 y 54 por ciento, respectivamente.

Se deduce de estas cifras que ha disminuido durante el año el porcentaje de trabajadores con percepciones inferiores a 84.000 pesetas anuales, con el consiguiente aumento de los asalariados en los grupos de retribuciones superiores a pesetas 84.000. Los porcentajes de ingresos han seguido una evolución paralela, observándose que el 17,4 por ciento de los trabajadores (los comprendidos en el tramo de salarios medios anuales inferiores a 48.000 pesetas) perciben el 6,3 por ciento de los ingresos totales, mientras que el 30,6 por ciento (asalariados con rentas superiores a 108.000 pesetas) perciben el 54 por ciento, es decir, más de la mitad del total de ingresos.

En el parte de «Informe sobre la renta nacional de 1970», que corresponde a precios y coste de vida, se indica que se produjo en este año un descenso del nivel general de precios percibidos por los agricultores, aunque la evolución fue muy dispar. Efectivamente, mientras que el precio de la uva para vinificación experimentó un aumento del 8,2 por ciento, los índices de precios percibidos por los agricultores disminuyeron en un 13 por ciento y los precios pagados por el consumidor sufrieron un ligero ascenso.

Termina el informe afirmando que el nivel de precios al por mayor permaneció durante 1970 relativamente estable, y se vio ampliamente superado por el incremento experimentado por el índice del coste de vida.

Previsiones de Formación Profesional y Educación Permanente en el III Plan de Desarrollo

MADRID, 24. (Cifra).—A un total de 306.000 alumnos de primer grado y 36.000 de segundo grado se eleva la cifra de previsiones de alumnado en formación profesional para el curso 1975-76, último de vigencia del III Plan de Desarrollo, según el proyecto elaborado por la Comisión de Enseñanza y Formación Profesional para su inclusión en el citado Plan.

Teniendo en cuenta la existencia de 225.000 puestos de formación profesional en 1971, se propone un programa de construcciones según el cual los puestos a crear de F. P. de primer grado a lo largo del cuatrienio próximo son 85.000, y los de F. P de segundo grado se elevan a 40.000. El total de inversión necesaria para hacer frente a estas necesidades es de 8.539 millones de pesetas, pero hay que señalar que la principal fuente de financiación de este nivel no son los recursos presupuestarios, sino la cuota de formación profesional, cuyo importe futuro aún no se conoce. Las cifras de gastos públicos corrientes en los años del III Plan para las previsiones de la F. P. de primer grado, que es obligatoria y gratuita para los escolares que no prosigan el Bachillerato, se eleva a 10.357 millones de pesetas.

La formación profesional, de acuerdo con el nuevo planteamiento que de ella hace la Ley de Educación, se concibe ahora en sus tres grados como unos estudios terminales y de especialización que habiliten para el ejercicio profesional. Todos los niveles educativos, excepto la licenciatura universitaria, habrán de desembocar en alguno de los tres grados de la formación profesional.

También ha elaborado la Comisión correspondiente del Plan de Desarrollo un proyecto de educación profesional de adultos, en el que se programan las actividades necesarias para la renovación profesional a medio y largo plazo en los diversos sectores económicos, intensificando a la vez las actividades de carácter cultural y artístico que complementan las habituales del sistema educativo.

La población sobre la que sería posible ejercer dicha educación abarcaría a unos 3.680.000 de adultos potencialmente cualificables, a 1.200.000 de población a reconvertir y 4.800.000 de población disponible para recibir formación profesional. El coste de este proyecto (gastos de inversión en pesetas corrientes) sería de 2.500 millones.

Por último, se ha elaborado un proyecto de educación permanente, uno de los más novedosos del III Plan en el que se distingue la creación de centros de educación permanente y de centros de enseñanza a distancia. De los primeros habría uno en cada provincia española, con ocho aulas de 40 puestos cada como mínimo, más sala de usos múltiples y patios de deporte. Cada año de vigencia del III Plan debería asegurar el funcionamiento de 250 centros de este tipo, pero de ellos sólo 50 serían de nueva creación.

Los servicios de los centros de enseñanza a distancia se unificarán para aprovechar mejor sus posibilidades y obtener una más alta rentabilidad de las inversiones que, en conjunto, para todo el proyecto, se elevarían a la cifra de 6.535 millones de pesetas.

CONMEMORACION DE LA MUERTE DE ONESIMO REDONDO

LABAJOS (Segovia), 24 (Del enviado especial de "Pyresa").

En Labajos, localidad donde murió Onésimo Redondo, hace ahora 35 años, se ha tributado un sencillo pero emotivo homenaje en honor del "Caudillo de Castilla".

Ante el monumento que perpetúa la muerte del fundador de las J.O.N.S., los Consejos Provinciales de Segovia y Valladolid recibieron al vicesecretario general del Movimiento, don Manuel Valdés Larrañaga. Desde allí, autoridades y vecinos de Labajos se trasladaron a la iglesia parroquial, en donde, a continuación se ofició una misa por el descanso eterno de Onésimo Redondo. Acompañaban a don Manuel Valdés Larrañaga las hijas mayores de Onésimo, doña Mercedes, condesa de Labajos, y doña Pilar Redondo Sanz Bachiller, y otras autoridades.

Ante el atrio de la iglesia parroquial, se encontraban formadas agrupaciones de antiguos combatientes; de la Organización Juvenil Española y afiliadas de la Sección Femenina.

A las cuatro de la tarde de ayer viernes, partieron de la Jefatura Provincial del Movimiento de Segovia miembros de la O.J.E., trasportando a hombros una monumental corona de laurel. Desde la madrugada hicieron relevos de guardia ante el monumenta erigido en memoria de Onésimo Redondo, en el mismo lugar en que, hace 35 años, fue muerto.

Después de la ceremonia religiosa se trasladaron ante el monumento en donde se rezó un responso. A continuación, se procedió a ofredar coronas de laurel y flores. Don Manuel Valdés Larrañaga y la condesa de Labajos, hija mayor de Onésimo, depositaron la primera de ellas, a la que siguieron otras que ofrendaron el jefe provincial del Movimiento de Segovia, el jefe provincial de Valladolid, el jefe local de Labajos y otras autoridades, hasta completar una decena de coronas ofrendadas.

El delegado de cultura de la Jefatura Provincial de Segovia, dio lectura, luego, entre el recogimiento de más de un millar de personas congregadas ante el monumento a Onésimo, a la oración por los muertos de la Falange.

Finalmente don Manuel Valdés Larrañaga entonó el "Cara al Sol", seguido de las voces de ritual que dio el vicesecretario general del Movimiento.

SE HABLA

Sobre la Ley de Educación

NOTA DE LA CONFEDERACION CATOLICA DE PADRES DE FAMILIA

MADRID, 24. (Pyresa).—«Reconocida la ambición de una nueva y distinta educación que inspira la ley, y convencida la Confederación de la necesidad de seria reforma, sería de sentir que ésta quedase desvirtuada por la precipitación en aplicarla», dice una nota de la Confederación Católica Nacional de Padres de Familia relativa a la aplicación de la Ley de Educación.

Tras indicar que no entra en la consideración de los aspectos técnicos, dice la nota que la Confederación «no puede menos que lamentar el que se haya llegado a finales de curso y surjan perspectivas para el próximo, con la adopción de medidas que llevan consigo grandes preocupaciones e incertidumbres, y ello porque tales resoluciones parecen adolecer de falta de madurez y preparación y están realizadas como por vía de ensayo».

A título de ejemplo la nota señala algunos casos de demora en la aplicación de la Ley, entre los que se cuenta el incumplimiento de los días lectivos y de vacaciones, el problema de la evaluación continuada, el curso de orientación universitaria «con sus balbuces desorientadores», la regulación de los honorarios de los colegios y las normas señaladas libremente por algunas Universidades con aplicación de un posible «numerus clausus».

ORDENACION EDUCATIVA DEL CURSO 1971-72

MADRID, 24 (Pyresa). — Podrán impartir las enseñanzas correspondientes a los cuatro primeros cursos de la Educación General Básica en los centros docentes no estatales, aquellas personas que, sin poseer la titulación necesaria a han impartido durante el curso académico 1970-71, según se dispone por una orden del Ministerio de Educación y Ciencia publicada hoy en el "Boletín Oficial del Estado", sobre ordenación educativa del curso en el año académico 1971-72, en relación con la progresiva implantación de la Educación General Básica.

La orden determina, además de lo concerniente al profesorado que podrá impartir los cinco primeros cursos de la Educación General Básica, lo referente a incorporación y promoción del alumnado y enseñanza evaluación continua, instituida obligatoriamente en los cinco primeros cursos y, a título experimental, en el sexto

He aquí los programas para esta semana del 25 al 31

Estos programas les ofrecerá Televisión Española durante los próximos siete días, según sus propios servicios informativos, con excepción de las modificaciones que sufran a última hora. En nuestra información diaria de T.V. procuraremos actualizar cada programa, con arreglo a las variaciones que experimenten.

DOMINGO

25 DE JULIO

MATINAL

10,15 CARTA DE AJUSTE
10,25 APERTURA Y PRESENTACION
10,30 LA FIESTA DEL SEÑOR
SANTA MISA
12,00 DOCUMENTAL
Hoy: «Hacia Santiago».
12,45 CONCIERTO

SOBREMESA

1,40 III JORNADAS DE FOLKLORE GALLEGO
Del 21 al 24 de julio, la monumental Plaza de la Quintana de Santiago de Compostela enmarcará las III Jornadas de Folklore Gallego.
3,00 NOTICIAS A LAS TRES

TARDE

3,25 SIEMPRE EN DOMINGO

NOCHE

9,30 TELEDIARIO
9,55 CRONICAS DE UN PUEBLO
Hoy: «El niño perdido».
Don Antonio el maestro lleva de excursión a sus muchachos. Se produce un hecho trágico e inesperado: un niño se pierde. En este momento difícil, los vecinos del pueblo demuestran su solidaridad colaborando en la búsqueda y olvidando sus diferencias.
10,25 AUDACIA ES EL JUEGO
Hoy: «Todas las antiguas caras conocidas».
Una maniática avisa a Glenn Howard: «Usted arruinó mi vida. Voy a matarle, lo haré con ácido». Al accionar su coche, Howard recibe un chorro de agua en el rostro. Es la última advertencia.
11,40 MUSICA PARA VER
0,15 ULTIMAS NOTICIAS
0,35 DESPEDIDA Y CIERRE

LUNES

26 DE JULIO

SOBREMESA

1,45 CARTA DE AJUSTE
2,00 APERTURA Y PRESENTACION
2,02 SOBRE LA MARCHA

3,00 NOTICIAS A LAS TRES
3,25 ROMA, MI AMOR
Hoy: «La primavera de cada uno».
3,50 CON VOSOTROS
—Presentación, concurso y comentarios sobre el libro «Un concurso de TV».
—Noticia joven.
—«Huckleberry Finn».
Hoy: «La profecía».
4,50 DESPEDIDA Y CIERRE

TARDE

7,15 CARTA DE AJUSTE
7,30 APERTURA Y PRESENTACION
7,35 MIRADA AL MUNDO
8,00 DIBUJOS ANIMADOS
8,10 BUENAS TARDES

NOCHE

9,00 NOVELA
Hoy: «Enrique de Lagardére».
9,30 TELEDIARIO
9,55 REVISTA DE TOROS
10,25 VISTO PARA SENTENCIA
Hoy: «La llave».
Luque, el fiscal, veranea en una playa de la Costa del Sol, cuando recibe la llamada telefónica de don Luis, el presidente de la Sala de la Audiencia, que, al parecer, está cansado del lugar que escogió para sus vacaciones y desea ir donde se encuentra Luque.
11,10 JEKYLL
Terminando su confesión, iniciada en el capítulo anterior, Jekyll explica a Utterson cómo ha sido víctima de un loco e irresponsable orgullo que le ha inducido a experimentar la posibilidad de manipular biológicamente al ser humano.
11,45 VEINTICUATRO HORAS
0,05 DESPEDIDA Y CIERRE

MARTES

27 DE JULIO

SOBREMESA

1,45 CARTA DE AJUSTE
2,00 APERTURA Y PRESENTACION
2,02 SOBRE LA MARCHA
3,00 NOTICIAS A LAS TRES
3,25 LA TRIBU DE LOS BRADY
Hoy: «El medallón».
3,50 CON VOSOTROS
—Presentación, concurso y comentarios sobre el libro «Jugar y leer».
—Retablo TV.
—«El escuadrón diabólico».
Hoy: «El adivinador loco».
4,50 DESPEDIDA Y CIERRE

TARDE

7,15 CARTA DE AJUSTE
7,30 APERTURA Y PRESENTACION
7,35 CAMINO DE SANTIAGO
8,00 DIBUJOS ANIMADOS
8,10 BUENAS TARDES

NOCHE

9,00 NOVELA
Hoy: «Enrique de Lagardére».
9,30 TELEDIARIO
9,55 LOS ESPAÑOLES
Hoy: «Misiones y Encomiendas».
En la actualidad se cuentan 18.000 españoles diseminados por todo el mundo en su labor misionera. Una mayoría de ellos son mujeres y predominan también los jóvenes.
10,25 EL CINE
Hombres del Oeste.
Hoy: «Tres horas para matar».
A punto de ser ahorcado, acusado de un crimen que no cometió, un hombre consigue huir. Pasado el tiempo, vuelve con el propósito de descubrir al asesino y para casarse con su antigua novia, hermana del muerto.
11,45 VEINTICUATRO HORAS
0,05 DESPEDIDA Y CIERRE

MIERCOLES

28 DE JULIO

SOBREMESA

1,45 CARTA DE AJUSTE
2,00 APERTURA Y PRESENTACION
2,02 SOBRE LA MARCHA
3,00 NOTICIAS A LAS TRES
3,25 AQUI ESTA LUCY
Hoy: «Lucy y la carrera del oro».
Lucy lleva a su oficina una piedra como pisapapeles. Sus hijos le han dicho que es de la clase llamada «oro de los tontos». Pero un ingeniero, que visita a tío Harry para un empleo, asegura a éste que se trata de oro purísimo.
3,50 CON VOSOTROS
—Presentación, concurso y comentarios sobre el libro «Cómo y por qué de los desiertos».
—A cinco años vista.
Hoy: «Al comienzo del camino».
—«Servicio Secreto».
Hoy: «Asunto de milagros»
4,55 DESPEDIDA Y CIERRE

TARDE

7,15 CARTA DE AJUSTE
7,30 APERTURA Y PRESENTACION
7,35 COMO ES Y COMO SE HACE
Hoy: «Cómo se hace un avión».
8,00 DIBUJOS ANIMADOS
8,10 BUENAS TARDES

NOCHE

9,00 NOVELA
Hoy: «Enrique de Lagardére».
9,30 TELEDIARIO
10,00 VOCES DE ORO
11,00 IRONSIDE
Hoy: «Accidente».
11,55 VEINTICUATRO HORAS
0,15 DESPEDIDA Y CIERRE

JUEVES

29 DE JULIO

SOBREMESA

1,45 CARTA DE AJUSTE
2,00 APERTURA Y PRESENTACION
2,02 SOBRE LA MARCHA
3,00 NOTICIAS A LAS TRES
3,25 LOS CABALLOS DEL CIELO
Episodio número tres.
3,50 CON VOSOTROS
—Presentación, concurso y comentarios sobre el libro «La bella durmiente».
—«Los Picapiedra».
Hoy: «Se fabrica una estrella».
—«Aventuras del Capitán Wells».
Hoy: «Lluvia de muerte».
4,55 DESPEDIDA Y CIERRE

TARDE

7,15 CARTA DE AJUSTE
7,30 APERTURA Y PRESENTACION
7,35 PROTAGONISTAS, LOS PUEBLOS
8,00 DIBUJOS ANIMADOS
8,10 BUENAS TARDES

NOCHE

9,00 NOVELA
Hoy: «Enrique de Lagardére».
9,30 TELEDIARIO
9,55 PROGRAMA DE ACTUALIDAD

10,25 SESION DE NOCHE
Hoy: «La rubia y yo».
Un agente teatral y representante de artistas es solicitado por un antiguo gánster para que convierta a su novia en una estrella de la canción. Una comedia de humor, con numerosos insertos musicales a cargo de grupos como «Los Platters» y solistas como Ray Anthony y Abey Lincoln.
0,05 VEINTICUATRO HORAS
0,25 DESPEDIDA Y CIERRE

VIERNES

30 DE JULIO

SOBREMESA

1,45 CARTA DE AJUSTE
2,00 APERTURA Y PRESENTACION
2,02 SOBRE LA MARCHA
3,00 NOTICIAS A LAS TRES
3,25 DOS TONTOS EN APUROS
Hoy: «Necesito un milagro»
Ante el fracaso económico del negocio de la cafetería y para poder pagar deudas, el matrimonio propietario acuerda sacar a subasta todas las instalaciones.
3,50 CON VOSOTROS
—Presentación, concurso y comentarios sobre el libro «Insectos que viven en la comunidad».
—«Maya».
Hoy: «El rescate de Raji».
Creyendo que se trata del hijo del rico Khan, unos bandidos raptan a Raji y, traicionando al jefe de su banda, piden ellos directamente el rescate al padre del chico.
5,00 DESPEDIDA Y CIERRE

TARDE

7,30 APERTURA Y PRESENTACION
7,35 POR TIERRA, MAR Y AIRE
8,00 DIBUJOS ANIMADOS
8,10 BUENAS TARDES

NOCHE

9,00 NOVELA
Hoy: «Enrique de Lagardére».
9,30 TELEDIARIO
9,55 PREMIO AL INGENIO
10,25 ESTUDIO 1
Hoy: «La señorita de Trevélez».
Florita y Gonzalo, hermanos solterones, que viven en una tranquila ciudad de provincias, no se resignan a envejecer. Esta circunstancia les hace ser objeto de burlas más o menos pesadas.
11,55 VEINTICUATRO HORAS
0,15 DESPEDIDA Y CIERRE

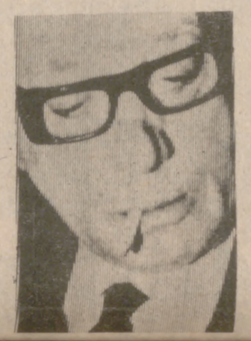

SABADO

31 DE JULIO

SOBREMESA

1,45 CARTA DE AJUSTE
2,00 APERTURA Y PRESENTACION
2,02 SOBRE LA MARCHA
3,00 NOTICIAS A LAS TRES
3,25 ESPAÑA EN DIRECTO
Hoy: «Zamora».
4,25 PLANETA AZUL
4,55 CINE PARA TODOS

Hoy: «La Lupa».
«La Lupa» es una extravagante agencia de detectives que resuelve, con curiosos procedimientos, una serie de difíciles casos.
6,30 DISNEYLANDIA

TARDE

7,25 FIESTA
Desde el Parque de Atracciones de Madrid, Kiko y Torrebruno presentan un extenso y variado programa, que contará, entre otras, con las actuaciones de músicos, malabaristas, ventrílocuos...

NOCHE

9,00 TEATRO
Hoy: «Dos caminos».
Alberto y Lina se encuentran después de larga ausencia, en un bar donde el primero lleva una anodina vida de pianista. Ambos se conocieron y llegaron a amarse en otra época. Ahora vuelven a encontrarse...
9,30 TELEDIARIO
9,55 ANTOLOGIA LIRICA
TVE les ofrecerá a partir de este día una serie de programas musicales bajo el título genérico de «Antología lírica».

11,30 MARCUS WELBY, DOCTOR EN MEDICINA
Hoy: «El síndrome de Merely».
Desoyendo el consejo del doctor, una joven que acaba de casarse se entrega a una vida agitada que no le conviene y practica el «ballet», la ilusión de su vida que antes no pudo cumplir.
0,20 VEINTICUATRO HORAS
0,45 DESPEDIDA Y CIERRE

SGCB2021

BALANCE DEL INSTITUTO NACIONAL DE PREVISION

MADRID, 24 (Pyrsea). — El Consejo de Administración del Instituto Nacional de Previsión ha estudiado el presupuesto y plan de inversiones de 1970 y ha procedido a su liquidación y balance. También se ha estudiado el plan de inversiones del presente año. Ha presidido la reunión don Blas Tello.

Al presentar el balance el doctor Martínez Estrada, delegado general del Instituto Nacional de Previsión, hizo una detallada exposición del citado organismo.

Al finalizar el pasado año, estaban asegurados en la Seguridad Social casi nueve millones de trabajadores, exactamente 9.092.889. El número de pensiones era de 1.509.317. El número de beneficiarios sólo del régimen general era de 7.502.206.

Durante 1970 entraron en servicio las ampliaciones de las Residencias Sanitarias de Bilbao —225 camas—; y de San Sebastián, con 292 nuevas camas; comenzó a funcionar el Instituto Nacional de Silicosis de Oviedo, con 284 camas y la Residencia de La Línea de la Concepción, con 200 camas.

Iniciaron su funcionamiento los ambulatorios permanentes de Palma de Mallorca, Soria, Barcelona (San Andrés), Manresa, La Coruña, Zaragoza (Arrabal)- La Línea de la Concepción, San Sebastián (Bidebieta), Ponferrada y Játiva. También se instalaron ambulatorios provisionales en Málaga, Ingenio (Las Palmas), Genera (Sevilla), Arenys de Mar, Caldas de Monbuy, Colonia de San Cristóbal (Madrid). Albaida y Amorebieta.

ATENCION CLINICA

En las Residencias Sanitarias de la Seguridad Social ingresaron en el curso del pasado año 1.301.633 enfermos, se produjeron 10.332.862. Se asistieron 323.818 partos y el número de intervenciones quirúrgicas practicadas fue de 517.033.

Las asistencias en los ambulatorios alcanzaron las siguientes cifras: consultas de enfermos, 80.054.233; curas efectuadas, 2.658.155; pequeñas intervenciones quirúrgicas, 1.372.517; tratamientos especiales 777.424; inyecciones 18.57.068; radioscopias, 1.104.136; y radiografías, 5.321.256.

El primer lugar en cuanto a los gastos dentro del coste general de la asistnecia sanitaria lo ocupan las prestaciones farmaceúticas, que el año pasado alcanzaron los 21.600.000 de pesetas.

Un esfuerzo permanente del I. N. P. es la consecución de convenios de seguridad social con otros países para la eficaz protección de nuestros emigrantes. A finales de 1970 existían convenios de este tipo con 13 países, sin contar el de reciprocidad establecido con Estados Unidos y el mutilateral de Quito. Estos convenios incluyen, además de la cobertura laboral de los trabajadores extranjeros en España, la asistencia durante las vacaciones. Bajo esta tutela, estuvieron en España el año pasado 3.800.000 trabajadores extranjeros.

El Jefe del Estado en Santiago

SANTIAGO DE COMPOSTELA, 24. (Cifra). — A las seis y diez de la tarde tomó tierra en el aeropuerto de Santiago el avión «DC-9» de Iberia «Ciudad de Valladolid», que trajo hasta Galicia al Jefe del Estado español y señora, doña Carmen Polo de Franco.

Sus Excelencias fueron recibidas por el general jefe del Primer Sector Aéreo, teniente general Guerrero; capitán general de la VIII Región, teniente general García Machiñena; capitán general de la zona marítima del Cantábrico, almirante Juan Romero Manso; gobernador civil de la provincia, Prudencio Landín Carrasco; presidente de la Diputación, alcalde de Santiago de Compostela, general jefe de la zona de la Guardia Civil y otras autoridades y personalidades.

A recibir a Sus Excelencias habían acudido al aeropuerto de Labacolla numerosísimas personas que, pese a la lluvia, se encontraban en el aeropuerto.

También había numerosos grupos de jóvenes, que lucían los trajes regionales de las distintas comarcas gallegas.

Después de descansar unos momentos en uno de los salones del aeropuerto, Sus Excelencias y acompañantes emprendieron viaje por carretera en dirección al Pazo de Meirás.

Acompañaban al Jefe del Estado y su esposa en el vuelo desde Madrid el ministro del Aire, teniente general Julio Salvador y Díaz Benjumea; jefe de la Casa Militar de Su Excelencia, general Vidaurreta; jefe de la Casa Civil, conde de Casa Loja; segundo jefe de la Casa Civil, señor Fuertes de Villavicencio, y el presidente del Consejo de Administración de «Iberia, Líneas Aéreas de España», señor Romeo Gorría. Asimismo, han ido llegando otros miembros del Gobierno y el nuncio de Su Santidad.

El día uno reaparece Juan José en Haro

El día 1 del próximo agosto, o sea, el domingo próximo, se va a producir un gran acontecimiento taurino en nuestra provincia, al reaparecer en la plaza de toros de Haro el espada Juan José, después del grave accidente de automóvil que hizo temer por la pérdida de su vista.

Juan José, muy vinculado a la Rioja, recibirá con tal motivo el "Zapato de Oro", trofeo ganado en Arnedo y ya de víspera, en Logroño, será objeto de una cena homenaje por un grupo de entusiastas.

Lo más importante es que Juan José se encerrará él solito con seis toros de una prestigiosa ganadería que se está ahora mismo seleccionando. Si acaso no fuera él el único espada. lidiaría los astados en un interesante mano a mano con un diestro de la más rabiosa actualidad cuyo sólo nombre sería capaz de llenar cualquier plaza.

CRONICA DE MADRID

Por José Luis FERNANDEZ RUA

...SIN GENTE

MADRID, 24. — (Crónica de "Pyresa", para NUEVA RIOJA).

¡Adiós Madrid, que se queda sin gente!...

Eso podría exclamar cualquier observador que hoy, sábado, se haya asomado a los accesos por carretera de la capital, o que se aproximara a las estaciones de ferrocarril: el alegre y variopinto éxodo voluntario veraniego comienza a alcanzar su cenit a medida que nos aproximamos al mes de agosto. Y la ciudad, poco a poco, plácidamente se sumerge en una especie de calma chicha.

Claro que hay excepciones: sobre todo, a la puerta de esos almacenes, en pleno apogeo de rebajas, ante la fachada de estos edificios, se forman auténticas aglomeraciones de público, formado muy singularmente por mujeres. Nadie quiere perder esas grandes ocasiones a precios —dicen— increíbles.

Aunque en este punto está sobradamente demostrado que la población se divide en dos grandes bandos —los que dicen que hay que comprar porque siempre se encuentran auténticas gangas, y los que afirman que no se trata más que de maulas—. Lo cierto es que una publicidad bien orquestada y, sin duda, la existencia de artículos a precios no frecuentados hacen que, en algunos lugares de la ciudad, exista una animación inusitada.

En cualquier caso es un espectáculo reconfortante contemplar a esas gentes que forcejean por llegar antes, por comprar antes... y demostrarnos así que, pese a los gastos de las vacaciones —ya disfrutadas o en vísperas de viaje—, aún hay dinero fresco para invertirlo en los saldos.

ORDENANZAS SOBRE EL USO DEL SUELO

El proyecto de ordenanzas municipales sobre el uso del suelo y edificaciones tan añoradas está en marcha. Aprobadas por la Corporación Municipal, se someterán a información general para pasar a dictamen del área metropolitana.

Virtualmente se abordan en estas ordenanzas los complejos problemas del suelo, a fin de regularizarlos.

Una de las novedades la constituye la ordenanza de transformación, cuya característica es la conversión de viviendas unifamiliares en colectivas, necesidad impuesta en la mayoría de los casos por circunstancias económicas, así como edificios singulares.

También es una novedad la remodelación que tiene por fin el cambio de uso industrial existente por el residencial o comercial, como un medio de cooperar a la descongestión del núcleo central de la ciudad.

Estas ordenanzas, como es sabido, tienen por finalidad dar cumplimiento a lo establecido en el artículo 16 de la Ley del Area Metropolitana de Madrid, acomodando dichas ordenanzas a los principios y normas urbanísticas contenidas en el plan general.

INSTALACIONES DE TELEFONOS

En la actualidad existe muy cerca de medio millón de peticiones para la instalación de teléfono en España sin poder ser atendidas. La Compañía ha anunciado que este déficit será cubierto en su totalidad en 1975.

Para finales del año en curso habrá instalados en España 5.400.000 teléfonos, y cuatro años más tarde se habrán convertido en 8.800.000.

En realidad se vienen instalando unos 36.000 teléfonos al mes, cifra que es igual, poco más o menos, a la de la petición, pero se arrastra un déficit de los años anteriores.

Claro es que, si bien estas cifras son muy elocuentes al que haya solicitado teléfoon y no se lo concedan hasta dentro de cuatro años, no le convencerá mucho el optimismo de las estadísticas.

este es el momento
ROMPA CON TODO !!
"PAZ A SU ECONOMIA"

CADENA HOGAR
(26 ESTABLECIMIENTOS EN TODO EL NOROESTE)
Vara del Rey, 57-LOGROÑO
«siempre + próximo a usted»
PRIMERAS MARCAS EN EXPOSICION:
Westinghouse - Fagor - Super-Ser - Otsein - Edesa - Ruton - Ignis - Zanussi - Corberó - Bru - Corcho - Balay - Benavent, etc.

Caja Provincial de Ahorros de Logroño

Concurso - oposición para cubrir una plaza de telefonista - recepcionista

Se comunica a todas las señoritas que han solicitado tomar parte en este Concurso-Oposición, que las pruebas del examen tendrán lugar el próximo lunes día 26 del corriente, a las CUATRO Y MEDIA de la tarde, en las aulas de la Escuela de Comercio de esta capital (entrada por la calle Duquesa de la Victoria).

Deberán venir provistas de documento nacional de identidad o análogo que acredite su personalidad, así como de bolígrafo o pluma estilográfica.

GRANDES REBAJAS

EN

MEDYSER

TERCERA PARTE DE SU PRECIO

Sección tejidos

	Pts.
Batista tergal florecillas	29
Lino cuadros "cocina" vestidos	29
Batistas tergal rayas	29
Piqués algodón estampados	50
Punto poliester estampados	50
Punto poliester mariposas	50
Punto poliester deboré	50
Punto poliester rayas	50
Popelín poliester estampado	50
Surach poliester estampado	50
Raso poliester rayas	50
Piqués lisos poliester algodón	50
Otomán negro algodón "Jumel"	50
Duppión algodón	50
Satén "Jaquard" italiano	50
Puntos lisos poliester gran colorido	90
Alpacas lisas poliester gran colorido	69
Fantasía "Jaquard" italianos	90
Alpacas estambres tonos oscuros	69
Punto estampado poliester oscuros	79
Crep estampados poliester oscuros	99
Linos lisos (azules, marinos)	75
Duphión poliester lunares	75
Satenes algodón casacas	99
Popelines poliester o estampados	99
Lanería poliester abrigos	140
Satenes lanas poliester abrigos	190
Granitos lanas poliester abrigos	125
Panamás lanas poliester abrigos	190

Y docenas de piezas sueltas de todos los tejidos imaginables, a la tercera y cuarta, parte de su valor

Sección confección señora

	Pts.
Blusas acrílicas m/c	99
Blusas estampadas m/l	99
Blusas lisas Lavypon m/l	99
Blusas cuadros madrás m/l	99
Blusas espuma estampadas	99
Blusas encaje m/l	150
Blusas punto seda lisas m/l	290
Jerseys polo m/c	190
Jerseys Leacril m/c	150
Camisetas m/c	190
Camisetas sin manga "Pulligan"	290
Jerseys canalé cisne "Pulligan"	290
Jerseys m/c cuello pico "Pulligan"	290
Chalecos calados	290
Chaquetas señora m/c	390
Pantalones estampados "Terlenka"	275
Pantalones poliester "Jaquard"	295
Pantalones poliester lisos	290
Pantalones crep tergal "Lois"	290
Pantalones punto estampado	445
Pantalones punto lisos	390
Pantalones short punto	190
Pantalones short punto	199
Pantalones short tejanos	170
Vestidos gasa estampados	390
Vestidos semihilo "Terlenka" sin/m	390
Vestidos punto acrílico sin/m	390
Vestidos camisero tergal estamp. m/l	490
Vestidos punto crep m/l	690
Vestidos encaje tergal m/l	390
Vestidos batista tergal m/c	690
Vestidos tergal lunares sin/m	290
Trajes chaqueta Surach m/c	290
Thajes chaqueta estamp. Surach m/l	490
Trajes chaqueta algodón Terlenka sin/m	190
Trajes chaqueta punto acrílico m/c	390
Trajes chaqueta gabardina m/l	690
Thajes chaqueta lino tergal m/l	690
Trajes chaqueta cuadros tergal m/l	590
Cazadora-falda pantalón m/l	99
Faldas verano algodón	150
Faldas verano tergal plisadas	390
Faldas verano tergal plisadas	275
Faldas verano tergal plisadas	445
Faldas verano tergal cuadros	490

Sección confección caballero

	Pts.
Camisas m/c lisas	150
Camisas m/c punto estamp.	290
Camisas m/l lisas	100
Camisas m/l rayas línea Sooen	150
Camisas Tervilor	90
Camisas Lavipon cuadritos	90
Camisas rayas Seidenticker	60
Polo algodón estamp.	290
Polo acrílico s/cuello rayados	190
Polo acrílico s/cuello lisos	190
Polo punto rayados	190
Polo acrílico estampados	190
Cazadoras verano tergal c/lisos	750
Cazadoras verano Napolitana cuadros	385
Cazadoras verano Gales con pliegue	750
Cazadoras verano corta Tervilor	790
Cazadoras verano poliester c/lisos	850
Cazadoras verano corta loneta vaquero	690
Cazadoras verano tergal c/lisos	690
Safari tergal m/c c/lisos	590
Cazadoras tergal Escocia	290
Traje fresco tergal	790
Safari camisa estampada	399
Traje fresco lana pura	790
Traje fresco tergal	1.350
Traje fresco tergal	1.500
Traje fresco tergal	1.400
Traje fresco tergal	900
Traje fresco tergal	600
Americana verano s/solapa poliester	725
Americana verano Tervilor lino	590
Americana verano s/solapas Shantung	890
Americana verano poliester liso	990
Americana verano poliester liso	1.200
Americana verano lino cuadros	290
Americana verano c/lisos	200
Americana verano lino	800
Pantalones verano	390
Pantalones verano	290
Pantalones verano	190
Trajes de baño, GRANDES DESCUENTOS	
CORTES TRAJES FRESCOS	500

MAS CALIDAD

MAS SURTIDO

MENOS PRECIO

Siempre MEDYSER

Portugal sin Salazar (I)

LA HERENCIA

En el restringido y selecto Círculo Eza de Queirós pude hablar con el autor de "El enigma peninsular", el Agente General de Ultramar, don Francisco de Cunha Leao, cuya esposa es la dueña de la Editorial Guimaraens, donde se publicaron todas las novelas del escritor de la oposición salazariana y muy conocido en Rusia, Fernando Namora. La esposa de Cunha Leao, como otras tantas damas lisboetas padece los misteriosos trastornos producidos, por la depresión del estuario del Tajo, junto al Atlántico. "El enigma peninsular" representa la clave más certera para descifrar el alma y el destino de ambos países, cuyos rumbos son palalelos y dispares, pero complementarios, cual la coetánea singladura de la fragata inglesa "Stag", que condujo al vencido Rey don Miguel al exilio, y la fragata británica "Donegal", donde, a la misma hora y fecha, iba el Pretendiente, don Carlos de Borbón, a la Guerra Civil de carlistas y liberales.

Para ver y descubrir a Portugal, delantero de España, no valen los ojos portugueses, continentales, pues según el dictamen del historiador Oliveira Martins han de ser pesimistas. Tampoco sirve la mirada española, ni de bastante prensa internacional, con pupilas deformadas por el sensacionalismo o por la similitud, brincando a los escandalosos titulares periodísticos y al texto de las crónicas de los corresponsales, pésima y atropelladamente, informados. Sino que sólo basta disponer de una amplísima visión ultramarina, puesto que el íntegro Portugal es el conjunto de su ser continental, cabeza de España en la expresión lusiada del poeta Camoens, más sus Islas adyacentes y los autónomos territorios africanos, asiáticos y oceánicos, a los que debe añadirse, también, la influyente diáspora brasileña.

Estamos en un comedor de Estoril y el anfitrión, que es un hidalgo portugués descendiente de la reina doña Urraca, nos revela, mientras se saborea el vino de Oporto, cómo sus compatriotas son tan complicados, enrevesados y patriarcales, como, tal vez, los gallegos, que son los únicos capaces de interpretarlos y convivir adecuadamente, cual en el caso de Salazar y Franco, unidos y concordes por la coyunda secreta del idioma naciente y desprendido del latín. Esta complejidad se debe a este confinamiento de Portugal entre Castilla y el Atlántico, a su naturaleza multirracial, a la ausencia de unanimidad religiosa y al haber soportado, con disimulo o desplante, las intromisiones de Francia e Inglaterra en su Historia, sometiendo a una Nación independiente bajo el mando de militares extranjeros, durante el siglo XIX, a la invasión terrestre y al chantage de los navíos de guerra.

La desaparición lenta de Antonio de Oliveira Salazar trajo a los resortes constitucionales, el relevo de poderes y la sucesión pacífica y legal de Marcelo Caetano. Sin embargo, no se resignan a este evento, no tanto los militantes de la A. R. A., de las múltiples tendencias de un marxismo-leninismo fragmentado y las diversas izquierdas pasadistas, que nutren su esperanza y su rencor en las publicaciones de la Librería Moraes, al lado del Chiado, sino que son los ultras o integristas, de una gama polícroma y multiforme y los líderes, que haciendo ganado su elección bajo la etiqueta unánime de la Unión Nacional, ahora dentro de su continuadora Acción Nacional Popular, se presentan partidarios de la libertad y de la democracia, civiles y sociales, aunque pertenecen a la minoría opulenta del neocapitalismo.

Todos especulan con la herencia de Salazar, de igual manera que en el Tribunal Criminal de la Buena Hora se arrastran más allá de las ciento cincuenta sesiones de un pleito fraterno, que parece calcado de la leyenda de los Atridas. Antonio, Enrique y Carlos Champilmaud, riquísimos industriales y financieros, disputan sus querellas de negociantes a la vista y oído del público, medio distraído por el caso de la Herencia Sommer, simplificada de este modo sumario la reyerta judicial, donde salen a relucir todos los trapos sucios de las dos familias de estirpe extranjera, pero afincadas con prosapia capitalista en Portugal, y cómo se ha desenvuelto el nuevo y pujante capitalismo portugués, expansionándose desde el Continente al Africa, cual una tela de arácnido, ya que el acusado en rebeldía Antonio Champalimaud, está casado con doña Cristina de Melo, nieta de Alberto de Silva, el fértil creador de la C. U. F., cuyo centenario de su nacimiento se ha conmemorado al compás de inaugurarse la "Lisnave", el portentoso dique seco de novecientos metros, construído para reparar petroleros del millón de toneladas.

Algunos salazaristas de las primeras y últimas horas no se resignan a su desaparición, mientras que se solicita y fiel ama de llaves, doña María Caetano, guarda un silencio respetuoso, reservado e indescifrable, al pasar temporadas en Cascaes en la casa del industrial Ossorio Fonseca, o cuidando al solterón Antonio de Oliveira Salazar, sobrino varón, único, del estadista, empleado antaño en la Misericordia de Lisboa y que después transcurre una vida retirada y modesta, de contados amigos, con quienes deambula y se explaya en las caminatas por las ruas y cuestas lisboetas. Estas confidencias no trancienden, como, acaso, no se publicarán jamas unas Memorias o revelaciones de doña María, sumida en la sombra ante cualquier interrogatorio indiscreto, desde que su señor, a quien sirvió con influencia y aprecio años atrás, fue conducido, inusitadamente, dentro de su féretro, de su residencia en San Bento a la estación de Alcántara, y de allí, en el ferrocarril, a diario dedicado a las mercancías, a Campolide, para ir luego hasta su tumba de Santa Comba.

A la sucesión de Salazar, personificada en Marcelo Caetano, se agrega la sucesión del longevo Patriarca de Lisboa Gonzalves Cerejeira y la inmediata, para el próximo 1972, elección de nuevo presidente de la República. El Almirante Américo Thomaz está acabando su septenado, puesto que fue elegido en 1958, por sufragio directo, al cabo de unos patéticos comicios. Revisada la Constitución para evitar incertidumbres y desórdenes, la novísima revisión ha confirmado este método, ya estrenado en la reelección de 1965 y que concede los votos electorales sólo a los diputados y a los miembros de la consultiva Cámara Corporativa. El "Pai Thomaz" como le llaman cariñosamente los portugueses y portuguesas se ha revigorizado, en lo físico y en lo político con un ritmo ascendente, repartiendo con el presidente del Consejo sus apariciones y presencias públicas sin cansancio y dejadez, dentro de su uniforme blanco de marino y con talante entre bondadoso y marcial.

JUAN APARICIO

(Servicios Especiales de EFE)

PUBLIMOTIF S.A.

Si Vd. desea "construir su propio negocio"

UNASE A PATTON

¡EXITO GARANTIZADO!

Las técnicas americanas de "franchising" le ayudan, si Ud. dispone de dos horas semanales en su tiempo libre, para su control financiero.

Lucrativa oportunidad, realizando una inversión entre 112.000 y 310.000 ptas. para residentes en Logroño o su provincia.

(No hay que vender nada).

Simplemente, ganar entre 4.000 a 13.000 ptas. semanales o un 26,18 % anual mínimo.

Para mayor información escriba a:

PATTON CAR PRODUCTS SPAIN, S. A.

Miembro de la Cámara de Comercio de los Estados Unidos.

Travesera de Gracia, 15-6.º 1.ª
BARCELONA (6)

extranjero

Alemania:

Los trabajadores extranjeros

BONN CRONICA

BONN, 24. (Del corresponsal de "Pyresa", César Santos, para NUEVA RIOJA).

Sobre la población laboral extranjera en la República Federal se escribe mucho. se habla en reuniones de personas responsables de la emigración. se planea, se promete, se critica la situación de esos dos millones de extranjeros, etc. A la hora de la verdad —y esa hora se presenta en cuanto se trata de hacer algo serio y profundo sobre ese "ejército inmigrante"— resulta que la población de "colaboradores" está bastante menos atendida de lo que a primera vista parece; se sabe de ella bastante menos de lo que debería saberse y el arsenal de informaciones se reduce a una serie de datos muy poco adecuados como para ofrecer una imagen exacta sobre la verdadera situación de dos millones de personas con las que la parte alemana está mucho más en deuda que ellas con la parte alemana, por el simple hecho de ofrecerles un salario que está por encima de sus respectivos países. consideraciones piadosas aparte, a las que los alemanes, y no sólo los alemanes, son muy aficionados cuando se trata de los inmigrantes, la propaganda alemana parece encauzada a hacer creer que está recogiendo mano de obra de otros países para sacar a estos países las castañas del fuego, cuando la realidad es que de lo único que se trata aquí es de salvar la penuria de personal y está todo previsto y requetepre-visto para deshacerse de esos colaboradores en cuanto una recesión obligue a ello. Sólo por parte gubernamental se ha tenido la valentía de conceder públicamente que esta corriente migratoria a la República Federal se trata de un servicio recíproco. Para el resto, para los organismos asistenciales y para las empresas, los emigrantes son algo así como "la masa pobre" de la sociedad alemana. No significa ésto que la asistencia no se esfuerce en atender cuitas pero siempre desde un plano superior, a veces incluso ofensivo para mentalidades sensibles como son las del Sur.

DESCONOCIMIENTO DE LOS PROBLEMAS

Hasta ahora no se ha profundizado en los problemas de la emigración. Evidentemente, la propaganda de una y otra parte sostiene lo contrario. Las encuestas, por ejemplo, que se han llevado a cabo entre los emigrantes, son de una superficialidad tal y tan incompletas que no pueden dar una idea ni siquiera aproximada de los problemas que les afectan. Hace dos años, la Oficina Federal de Colocación realizó una encuesta, en la que puso de manifiesto que la edad de los inmigrantee está por debajo de la de sus colegas alemanes; que sólo un tres por ciento de la inmigración femenina y un diez por ciento de la masculina está especializado; que el 56 por ciento lleva trabajando en la República Federal más de cuatro años y un diez por ciento más de siete años. Además, dejó ver la encuesta que el 58 por ciento de los casados viven aquí con sus mujeres y que el número de casi medio millón de niños extranjeros se irá incrementando, porque la mayoría de los casados que han traído a la familia desean seguir para largo en el país: El 22 por ciento de los italianos se han casado con alemanas y el siete por ciento de los turcos ha seguido ejemplo de sus colegas italianos. Datos curiosos, cierto, pero que no han tocado ni uno sólo de los verdaderos problemas de los emigrantes.

También se ha llevado a cabo alguna otra encuesta en la que los trabajadores extranjeros podían declarar su grado de conformidad o disconformidad con el trato que aquí reciben. Hasta cierto punto, claro está. Los medios informativos rompen lanzas en favor de los inmigrantes, pero... ¿quién se atreve a tirar piedras al propio tejado? El problema que más intranquiliza a una buena parte de los trabajadores que no provienen de los países de la Comunidad Económica Europea, es el de estar con un pie en la República Federal y otro en su propio país. Hacen planes de ahorro, pero siempre con el miedo de no llegar a la meta. A largo plazo no puede planear un trabajador extranjero que no pertenezca al ámbito del Mercado Común, porque no disfruta de garantía alguna de poder seguir aquí según su propia conveniencia. Cuenta con que continuará, en tanto a la industria alemana le interese su colaboración. Enfrentarse con este problema parece resultarles demasiado incómodo a los medios informativos germanos.

¿Existe discriminación?. A esta pregunta sólo pueden contestar los mismos trabajadores extranjeros. Se sabe, en todo caso, que a éstos les gustaría ser tratados como alemanes por los alemanes. Se sabe que no quieren atenciones especiales o piadosas palabras de consideración; que quieren moverse sin el miedo a tropezar con amabilidades excesivas o con observaciones desaprensivas. A ésto no se ha llegado. Las perspectivas de que se alcance esa meta son francamente escasas.

Constellation-Cronómetro con certificado de "Resultados sobresalientes". Automático, calendario, impermeable.

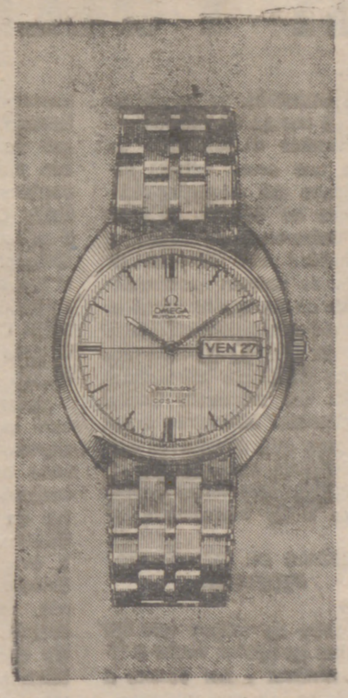

Seamaster-Cosmic. Protegido por una caja blindada. Automático, impermeable, calendario, antichoque.

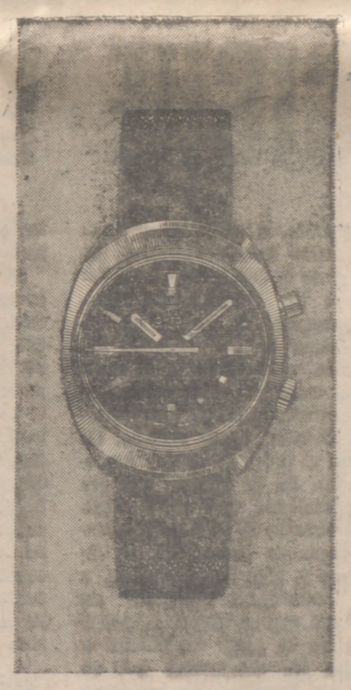

Chronostop-Genève. Provisto de un pulsador que acciona una manecilla que registra el quinto de segundo.

Ω OMEGA

Un reloj OMEGA posee siempre la elegancia apropiada para cada ocasión.

Los relojes OMEGA están diseñados especialmente para que le acompañen en sus actividades sociales, deportivas, de recreo...
En toda circunstancia apreciará su robustez y su alta precisión

PEDRO CARDENAS
Agencia Oficial OMEGA
Muro de la Mata, 11 (Espolón)

LA PSICOSIS DEL BULO

PARIS, 24. — (Del corresponsal de "Pyresa", Enrique Laborde, para NUEVA RIOJA).

El director general de la Organización Mundial de la Salud no ha podido ser más claro en su declaración oficial: «No creo que sea necesaria la vacunación para las personos que vayan a España, a menos que el Gobierno español estime lo contrario». Y el ministro francés de Sanidad ha reiterado sus llamamientos a la calma, es decir, al sentido común: «A partir de una fecha que no se ha fijado todavía, se exigirá un certificado de vacuna a los viajeros que regresen de España». Para el ministro de Sanidad se trata de organizar las cosas como es debido, dentro de un plan lógico de distribución de dosis y, probablemente, en armonía con las autoridades sanitarias españolas. En este esfuerzo de llevar al ánimo de la opinión pública una permanente nota de tranquilidad, colaboran las emisoras de radio y televisión que insisten en el empeño de situar el problema en su justa proporción. Hoy mismo, el locutor de la primera cadena comentaba en tono humorístico las ridículas llamadas de quienes preguntan si tienen también que vacunar a su perro o a su gato.

El Prefecto de los Pirineos Atlánticos parece ha fijado la fecha del cuatro de agosto como la entrada en vigor del certificado obligatorio de vacuna. Indudablemente esa fecha no está determinada a la ligera, sino con el pensamiento puesto en una realidad: para el cuatro de agosto todos los que proyectan pasar sus vacaciones en España estarán ya en dicho país y los que terminen las vacaciones de julio se encontrarán de regreso en Francia.

Pero, como ocurre siempre a la hora de reclamar «un poco de calma», el barullo es aún mayor que si no se dijese nada. Así, la Academia Nacional de Medicina ha colocado un bonito letrero que dice: «Aquí no se vacuna contra el cólera». Y una advertencia muy curiosa a renglón seguido: «Por favor, no tengan en cuenta más que los comunicados oficiales. Eviten las «inocentadas» de la Prensa o de la Radio». Dato curioso: la Academia Nacional de Medicina figura en la lista oficial de centros de vacunación establecida por el Ministerio de Sanidad.

«YO NO DEJO DE IR A ESPAÑA»

El Instituto Pasteur posee veintiún millones de dosis y la distribución se lleva a cabo perfectamente. Aviones especiales han salido ya para las localidades fronterizas y, por lo que se refiere a París, la gente prosigue haciendo cola ante los centros designados por el Ministerio de Sanidad. Los médicos, enfermeros y otros expertos en la materia, «pinchan» a razón de cien personas por hora y, a veces, ante las exigencias absurdas de un público impaciente sin razón alguna, se escuchan duras exclamaciones. Porque la mayoría de los que ofrecen el brazo a la aguja no tienen ni el más lejano propósito de ir a España.

Probablemente, el cuatro de agosto sea la fecha de la vacunación obligatoria. Pero, hoy por hoy, lo único que parece ser obligatoria es sembrar la confusión. No por parte de unas autoridades o unos medios de información que, justo es reconocerlo y elogiarlo, no han cesado un sólo instante de minimizar la cuestión o sea de situarla en su auténtica realidad, sino por una población que se ha dejado impresionar por la psicosis del bulo y el comentario vecinal. Mientras tanto, los que van a España mantienen en sus impresiones a los enviados especiales de la radio y la televisión, un optimismo a la española y un sentido común a la francesa, que producen mucha alegría. Como el de ese buen señor, con el coche lleno de familia, que manifestó sonriente: «Sabe usted, a mí me gustaría que se inventara una vacuna contra «la» cólera de los maoistas. Yo no me pierdo mis vacaciones en España por nada del mundo».

Duro discurso de Anwar Sadat

EL CAIRO, 24. (Efe-Reuter).— El presidente Anwar Sadat ha lanzado un áspero ataque contra las escisiones existentes dentro del mundo árabe y pidió el fin de su deplorable falta de unidad, que le debilita frente a Israel.

El presidente dijo en el discurso que abría el Congreso Nacional de la Unión Socialista árabe, y que fue retransmitido a toda la nación: «La situación árabe es deplorable».

«Después de dos semanas de caos en las que se ha renovado la sangrienta lucha entre el rey Hussein y los comandos palestinos en Jordania, y en las que se han desarrollado los intentos de golpe de Estado de Marruecos y Sudán —dijo el presidente—, el frente árabe contra Israel está desintegrado».

En su más duro ataque personal al rey Hussein, desde que llegó al Poder en el pasado mes de septiembre, Sadat le ha acusado de intentar liquidar a los comandos palestinos. Añadió: «Se enorgullece del hecho de tener 2.900 resistentes en sus cárceles, mientras otros han huido a Israel».

Al referirse al golpe sudanés que derrocó brevemente al general Jaafar Al Numeiry, el presidente dijo: «Desde luego, esto provocó la felicidad de Israel. Los israelíes pensaron que esto significaría el final de la alianza entre Egipto, Libia, Sudán y Siria. Pero la crisis ha sido vencida y Sudán se unirá a la Federación proyectada con los otros tres países, cuando se sienta preparado».

Afirmó que 1971 era el año en el que Egipto debía tomar una posición y que estaba dispuesto a pagar el precio de un millón de vidas si se iba a la guerra con Israel. Pero a continuación aclaró que no había abandonado todavía las esperanzas de una solución pacífica. Tanto la paz como la guerra debían ser consideradas con mucho cuidado.

Dijo: «Mi voluntad y la de Egipto está todavía del lado de las resoluciones de las Naciones Unidas y de la misión de Gunnar Jarring; pero hagamos saber a todo el mundo que al acabar el año la situación deberá estar decidida, política o militarmente».

CHINA ACUSA

HONG KONG, 24. (Efe-Upi).— China ha acusado hoy al presidente Nixon, que visitará Pekín antes del próximo mes, de complicar «irrazonablemente» la solución de la guerra de Indochina «utilizando como pretexto la puesta en libertad de los prisioneros de guerra».

«La clave de la solución pacífica de la cuestión de Vietnam es la retirada total de las tropas estadounidenses de Vietnam del Sur», dice la Agencia «Nueva China». «La opinión pública estadounidense muestra que la justa postura y propuestas del Gobierno revolucionario provisional de la República de Vietnam del Sur (Viet Cong) ha obtenido apoyo entre el pueblo».

Pekín ha expresado su apoyo a la propuesta de siete puntos presentada por la delegación del Viet Cong en las conversaciones de paz de París. El jefe del Gobierno, Chu En Lai, también ha declarado a los visitantes estadounidenses y australianos que «China está preparada para tomar parte en una nueva conferencia de Ginebra sobre Indochina.

Fallece el dirigente guerrillero Abu Sabry

DAMASCO, 24. (Efe-Upi).— Mamhud Sabry Saidam, conocido con el seudónimo de «Abu Sabry», y que es uno de los fundadores del grupo de guerrilleros palestinos «Al Fahta», ha fallecido hoy en un hospital palestino de Damasco, a la edad de 30 años.

«Abu Sabry» fue tratado hace seis meses en un hospital de Beirut de una enfermedad desconocida. Posteriormente ingresó en el hospital palestino «Rojo Creciente», de Damasco, según informan fuentes palestinas.

«Abu Sabry» era miembro del Comité Central de «Al Fatah» y del Comité militar de las fuerzas de la revolución palestina.

Las fuentes antes mencionadas añaden que el fallecido planeó gran número de batallas de los comandos y luchó en numerosas operaciones contra Israel.

Pena de muerte por secuestro

RIO DE JANEIRO, 24. (Efe).— Pena de muerte para seis acusados en el caso de secuestro del embajador alemán en Brasil, Von Holleben, ha pedido el fiscal en el juicio seguido contra los mismos. También pidió para otros tres acusados pena de prisión perpetua.

«Perón aceptaría cualquier mandato del pueblo»

BUENOS AIRES, 24 (Efe).—«El general Perón desea ser nuevamente presidente de los argentinos, pero está dispuesto a aceptar cualquier mandato del pueblo», expresó el doctor Tomás de Anchorena, entre otras declaraciones, a su llegada al aeropuerto internacional de Ezeiza este mediodía, procedente de Madrid, donde se entrevistó con el expresidente.

De Anchorena, presidente del Movimiento Federal Argentino, ha dicho que «Perón tiene la suficiente claridad para ver que en el peronismo actúan tres líneas: izquierda, liberal y nacionalista, y es en esta última donde se sitúa el Movimiento Federal».

Ley fundamental de la Iglesia:

SIGUE LA POLEMICA

BRUSELAS, 24. (Pyresa). — Monseñor Onclin, secretario adjunto de la Comisión para la reforma del Derecho Canónico, expresando su deseo de no intervenir en una eventual polémica, ha declarado en relación a la entrevista concedidad por el cardenal Suenens a la National Catholic News Service, en torno al proyecto de ley fundamental de la Iglesia, que las explicaciones que había dado con ocasión de su reciente conferencia de Prensa en el Vaticano y, más recientemente, a la conferencia episcopal de Bélgica, que se reunió el pasado día 16 de julio, respondían a todas las objecciones que se habían formulado sobre este tema. Se alega —ha dicho monseñor Onclin— que no ha existido nunca en la Iglesia una ley fundamental. Se podría también decir que tampoco ha existido nunca en la Iglesia un Sínodo de Obispos. Según monseñor Onclin, no existe ninguna duda de que ante la eventualidad de que las conferencias episcopales rechazasen el proyecto que les es sometido, se habría de tener en cuenta su opinión.

En medios eclesiásticos se estima que estas últimas declaraciones de monseñor Onclin, que es además profesor de la Universidad de Lovaina y personalidad muy conocida en el país, se apartan sustanciativamente de las que ha hecho el cardenal Felici, presidente de la Comisión para la reforma del Derecho Canónico. Se estima, además, que monseñor Onclin ha contestado solamente a las cuestiones que afectan al procedimiento de consulta que se ha seguido, pero no al contenido de la ley fundamental.

NECESIDAD DE UN ESTUDIO PROFUNDO

Se pone de relieve que las consultas se habían hecho a título individual y por escrito a los obispos, sin que inicialmente mediase la instancia de las conferencias episcopales como tales. En este sentido, el que se hable ahora de las conferencias episcopales constituye una importante novedad. Se observa finalmente que las declaraciones del cardenal Suenens se han producido después de la conferencia de Prensa de monseñor Onclin y posteriormente a la reunión de la conferencia episcopal de Bélgica, en la que el secretario adjunto de la Comisión para la reforma del Derecho Canónico había intervenido para informar a los prelados belgas.

La impresión que se tiene en este momento es que las declaraciones del cardenal Suenens han tenido una utilidad concreta y han servido para poner en evidencia la necesidad de estudiar a fondo el proyecto y, eventualmente, convocar un Sínodo extraordinario de obispos, enteramente dedicado a esta cuestión. En este sentido, las declaraciones del cardenal belga han tenido una repercusión inmediata y han clarificado el ambiente de manera especial en lo que atañe al perfeccionamiento de la colegialidad y de la conrresponsabilidad en la Iglesia católica.

ULSTER:

ACCION ANTITERRORISTA

LONDRES, 24. (Del corresponsal de "Pyresa", Manuel Adrio, para NUEVA RIOJA).

El Ejército británico estacionado en el Ulster espera que, de un momento a otro, el IRA de repuesta a la "ofensiva de verano" iniciada en la madrugada de ayer por el Gobierno inglés para reducir los principales focos de terrorismo en Irlanda del Norte.

En cierto modo y en mucha menor escala de lo que cabe esperar, esta mañana y en las últimas horas de anoche se registraron ya las primeras reacciones en tres incidentes en las zonas donde la Policía y el Ejército llevaron a cabo ayer un minucioso e inesperado registro para intentar detener a los principales líderes del IRA. De las 48 personas arrestadas, 42 han sido puestas en libertad; tres siguen sometidas a interrogatorio y otras tres han quedado a disposición de las autoridades y se exigen 34.000 pesetas de fianza por su libertad provisional.

MUERE UN JOVEN CATOLICO

Las tres localidades donde se han registrado las primeras respuestas del IRA han sido Newry, cerca de la frontera con Irlanda del Sur, donde cuatro personas resultaron heridas por la explosión de una bomba lanzada contra un "jeep" del Ejército, Lurcan y Belfast en las que se han registrado violentos disturbios en las calles con lanzamientos de bombas de clavos a los soldados y con intercambios de disparos que en esta ocasión no han producido víctimas. En cambio, en Londonderry, que ayer no fue sometida a registros, hay que lamentar la muerte de un católico por el Ejército en las primeras horas de la tarde de hoy. El incidente ha elevado la tensión entre los habitantes del Bogside y se teme que esta noche se produzcan mayores males.

EL EJERCITO A LA OFENSIVA

Estas son las primeras respuestas a la ofensiva lanzada ayer por el Ejército británico con gran aparatsidad sobre los líderes del IRA, en un intento de cortar las actividades terroristas por la cabeza. La operación no resultó lo fructífera que se esperaba, pues los "provisionales" tuvieron buen cuidado de poner frontera por medio, antes de que los soldados saliesen de sus cuarteles en las últimas horas de la noche.

El Ejército inglés disimula el fracaso de la operación, diciendo que fueron descubiertos importantes documentos que demuestran que el IRA ha intentado reclutar para sus filas a irlandeses que prestaron sus servicios en las fuerzas británicas y que, entre las armas ocupadas había algunas de fabricación rusa, ilegalmente importadas en el Eire. Entre los "secretos" encontrados por la Policía y el Ejército figuran también una serie de películas y folletos de propaganda y otros documentos que prueban las disidencias que existen entre las dos ramas del IRA, los "provisionales" y los "regulares".

Este es, a grandes rasgos, el resultado de la operación que, si por largo se distingue, es porque con ellas se inicia una nueva fase en Irlanda del Norte. El Ejército ha pasado a la ofensiva y si no se puede decir que su primer ataque haya ido acompañado por el éxito, tampoco deja de merecer atención en cuanto que viene a confirmar las noticias que se tenían de que el Gobierno inglés daría un paso decisivo contra el terrorismo, si bien todavía no pensó en acceder a las peticiones de los extremistas del Partido Unionista de restablecer el acta de poderes especiales, mediante la cual los sospechosos podrían ser internados en campos de concentración.

¿ESTA DIVIDIDO EL IRA?

Ultima hora:

Entrevista de El Numeiry

EL CAIRO, 24. (Efe-Reuter). — Eel presidente de Sudán, Jafar El Numeiry, declaró hoy que dos de los dirigentes del abortado golpe contra su régimen a comienzos de esta misma semana serán juzgados y sentenciados esta noche «y las condenas se cumplirán esta misma noche o mañana por la mañana».

Los dos dirigentes, el teniente coronel Babiker El Nur y el mayor Faruk Hamadallah, fueron conducidos a Jartum, capital de Sudán, después de que un avión británico que los traía de Londres fue desviado a Libia.

Ambos fueron detenidos en Bengasi y más tarde se les condujo a Jartum por vía aérea.

En una entrevista concedida a la agencia de noticias del «Oriente Medio» en Jartum, el presidente Numeiry dijo que unas cuatrocientas personas habían participado en la conjura contra su régimen, de las cuales cien eran militares.

También declaró a la agencia egipcia por medio de su corresponsal en Jartum, que el Gobierno estaba lanzado a la captura de miembros del Comité Central del partido comunista sudanés, «la cabeza de rebelión en el país».

Indicó el presidente sudanés que seis tribunales militares estaban juzgando, con toda celeridad a los «traidores». Dijo que había tranquilidad total en Sudán y atacó enérgicamente la actitud del partido socialista «Baas», de Irak, «que ha aislado a Irak de todo el resto de la nación árabe».

Anunció Numeiry que Joseph Garang, ministro de Asuntos del Sur, había sido detenido y será juzgado como miembro del partido comunista.

Moscú acusa a Nixon

MOSCU, 24. (Efe). — La Unión Soviética ha calificado hoy el viaje a Pekín del consejero en cuestiones de seguridad del presidente americano Nixon, Henry Kissinger, de "intento de encontrar nuevos caminos para la política imperialista de los Estados Unidos". Se trata del primer comentario soviético directo a la sensacional evolución de las relaciones chino-americanas, publicado hoy por la revista de Moscú "Sa Rubeshom".

El comentario recuerda que el anuncio de la proyectada visita de Nixon coincidió con una intensificación de los bombardeos sobre Vietnam y no trajo consigo ningún cambio en la postura americana, de ignorar los planes dle Gobierno provisional revolucionario del Vietnam del Sur para resolver el derramamiento de sangre en Asia del Sur.

PASO AL GENERO REVISTERIL

UN TEATRO REFRESCANTE Y UNA REINA PELIGROSA

Como aperitivo de corte típicamente veraniego se ha presentado en el Teatro Bretón la compañía de revistas «Colsada», con la obra «Una reina peligrosa». Primeras figuras en el reparto: Viky Lusson y Quique Camoiras. Ambos son bien conocidos en Logroño.

«Una reina peligrosa» es una pieza más del género revisteril. Un género «menor», eso es evidente, donde abundan las situaciones más o menos atrevidas, los chistes más o menos escabrosos y las piernas más o menos bonitas. Hace tiempo que la revista renunció, en líneas generales, a mayores alturas. Cuando hemos charlado de este tema con los empresarios, cuando les hemos planteado esta cuestión, siempre hemos escuchado respuestas parecidas: «El público prefiere esto», «no hay preparación para captar vodeviles de categoría», «no podemos arriesgarnos a montar algo carísimo sin conocer las garantías de éxito»... y otras muchas cosas por el estilo.

Esto de los montajes caros es una auténtica obsesión. Claro que es muy fácil echársela en cara a los empresarios, habida cuenta de que son ellos solitos los que se juegan el dinero. Resulta evidente que las revistas, como la zarzuela, son espectáculos de masa. Lo que tiene tantas ventajas como inconvenientes. Porque si bien parece garantizada la afluencia de público, no menos seguros han de estar los contratos de docenas de actores.

Por eso el público tiene que soportar a veces esos problemas internos del teatro. Que suelen traducirse, poco más o menos, en un coro baratito, cuya voz no llega más allá de la tercera fila, y en unos actores secundarios auténticamente desastrosos.

El espectáculo que ofrece el Bretón, sin embargo, merece salvarse en virtud de la época. En estas fechas, uno agradece este tipo de teatro refrescante. Y lo agradece, en primer lugar, porque siempre es agradable el oír a un actor tan señalado como es Quique Camoiras, y a esa bella mujer que es Viky Lusson. Por otra parte, las revistas de Colsada siempre se cuidan de salvar unas líneas generales de calidad, lo que es muy de agradecer.

Nada sería el libreto sin ese fenomenal cómico que es Quique. Un hombre que es capaz de «sacar punta» a cualquier frase, a cualquier palabra. Viky Lusson presta su exótica belleza, que no es poco. Y no desentona demasiado como actriz, así como ocurre en otras muchas «vedettes». Aceptable también la actuación de Lourdes Otero, primera figura.

No está del todo mal esta «Reina peligrosa» para este verano. Anima un poco la noche y le hace ver a uno las cosas un poco más alegres. No nos estorban, en absoluto, estas obras mientras no eliminen de la cartelera a los títulos importantes. Y parece que éste no es el caso. Los amantes del género encuentran un rato de distracción con la revista, y ya se sabe que de gustos no hay nada escrito. Aunque el nivel de formación influya lo suyo en este tema.

Esta es Viky Lusson, guapa, escultural mujer, que atrae las miradas de todos los públicos.

Asistirán los más importantes especialistas en pepinillo

COMERCIALIZACION, INDUSTRIALIZACION Y PRODUCCION, TEMAS DE LAS JORNADAS

Ayer nos reunió la Comisión ejecutiva de las I Jornadas Técnicas de Pepinillo y Encurtidos de Rioja en la Diputación Provincial para detallar cómo se van a desarrollar. Las fechas señaladas, como oportunamente se dijo, son las del dieciséis, diecisiete y dieciocho de septiembre.

COMERCIALIZACION

El día primero va destinado a la comercialización de los productos.

—¿A qué obedece poner al principio la comercialización?

—Porque hemos de ir haciéndonos a la idea de que sólo deberemos producir aquello que esté vendido de antemano. Este punto de partida es fundamental para mantener el equilibrio necesario.

—¿Programa de este primer día...?

—Presidirá la mesa don Jesús Alonso Manzano, subdirector general de Exportaciones Agrarias. Habrá una inauguración y una toma de contacto entre los distintos congresistas y celebraremos la primera ponencia. La dará don Julio de Jáuregui Alonso, economista por la Universidad de París. Su tema: «Panorámica del mercado».

—¿Y por la tarde de ese mismo día?

—Otras dos conferencias y una mesa redonda, al final de todo. En esta mesa redonda saldrán las cuestiones más interesantes del día. Las dos conferencias las darán don Rafael Pardo sobre «Tipificación y normalización», y don Jesús Alonso Manzano «Sobre ordenación comercial». El primero es inspector - jefe del Siovre de Irún y por tanto, un especialista en control de exportaciones, y el segundo subdirector general de Exportaciones Agrarias.

EL DIECISIETE

El segundo día se refiere a la industrialización de los productos. En este sentido, nuestra provincia acapara el noventa y nueve por ciento de la industrialización del pepinillo que es sobre lo que versan las jornadas.

—¿Quién será en este segundo día el presidente de la mesa?

—Don Miguel Aponte Sáenz, subdirector general de Industrias Agrarias.

—¿Y las ponencias?

—Tres. La primera a cargo de don Luis Durán Hidalgo, doctor en Ciencias Químicas del Instituto de Agroquímica y Tecnología de los Alimentos. Las otras dos quedan para la tarde. Se harán por la mañana une serie de visitas a empresas de elaboración, como Riojalna.

—¿Cuál es el programa para la tarde?

—Dos conferencias a cargo de monsieur Alud, director del Servicio de Laboratorio de Investigación de Carnot; la primera tratará sobre «Métodos de elaboración en otros países». y la segunda a cargo de don José Macho Quevedo, doctor ingeniero-agrónomo, director del Laboratorio de Asistencia Técnica de Ciesa; hablará sobre «Conservación, pasterización, semiconserva y conserva». Al terminar el día, mesa redonda.

CULTIVO

El tercer día se dedica a lo que es, a primera vista, fundamental y antes que nada: la producción.

—Serán tres ponencias: la primera sobre «Mejora, selección y características de las variedades» a cargo de don Joaquín Miranda y Onís, ingeniero agrónomo y catedrático de Horticultura de la ETSIA de Madrid. La segunda, por la tarde ya, la dará don Antonio Fernández Cuevas, agente de la zona del SEA, sobre «Técnicas de cultivo». Y la última, a cargo de don Eloy Mateo Sagasta, ingeniero agrónomo y catedrático de fitopatología de la ETSIA de Madrid, que llevará como título «Problemas fitosanitarios».

—¿Habrá visitas este segundo día?

—Sí; se asistirá a una demostración, en la finca de la Diputación en Varea, de recogida mecánica de pepinillo con una máquina que es la primera que se emplea en Europa. Y también veremos un ensayo de cultivo en treinta y tantas variedades. Terminaremos el día con una mesa redonda, en la que se darán a conocer las conclusiones referentes al cultivo.

—¿Habrá alguna exposición que ilustre las jornadas?

—Una exposición en la que aparecerán productos de fabricantes nuestros y otros productos llegados de fuera para poder apreciar el contraste y los gustos.

Sabemos que serán unos ciento cincuenta congresistas los que participen en estas jornadas. Se pretende con ellas interesar a los agricultores por técnicas y métodos nuevos tanto de cultivo como de selección. Y mediante la calidad que se consiga con todos los preparativos tender a una calidad que quede rubricada por una denominación de origen.

La meta es ambiciosa Estamos en el mejor camino para conseguirla.

(Foto: Herce)

«LA AMISTAD» INICIA SUS GRANDES FIESTAS

Empezaron las fiestas en el Círculo La Amistad. Unas fiestas que, a juzgar por las vísperas, se presentan muy divertidas.

Los ciento diecinueve años de la sociedad fueron celebrados desde anoche con una verbena en la que se eligió Reina y damas. Las instalaciones del «Bolo Pin Club» quedaron totalmente llenas. En el transcurso del baile, en directo, salió la «Señorita Amistad 1971». La velada duró hasta altas horas de la madrugada.

Hoy es el día principal de las fiestas. A las doce de la mañana, en la iglesia de la Redonda, misa en sufragio de las almas de los socios fallecidos. A las dos y media, comida de amistad en los salones del domicilio social, a la que están invitadas las autoridades y, desde luego, todos los socios. A las once de la noche, verbena en honor de los socios en el «Bolo Pin Club».

De hoy, 25, pasamos al 1 de agosto, fecha en que La Amistad celebra una fiesta infantil en los salones sociales, organizada en favor de los hijos y nietos de los socios. Será una gran chocolatada, al final de la cual se sortearán regalos y juguetes. Para todos habrá un pequeño obsequio. En la fiesta infantil habrá una representación de los niños y niñas del Hogar Provincial.

HOY FIRMA:
José María Lope Toledo

Santiago, Patrón de España

Hoy es el día del Apóstol Santiago. Su fiesta se solemniza en infinidad de iglesias esparcidas por todo el mundo.

Santiago el Mayor, primo y amigo de Cristo, era sin duda en los años en que fue partícipe de las divinas correrías, un joven de corazón lleno de anhelo de gloria.

Lo prueba el ruego de su madre, que pidió para él al Señor un lugar supremo en el reino mesiánico cuya fundación era inminente. El momento de la súplica está perfectamente elegido por la intuición materna. Por otra parte, el ruego cuadra bien con el talante humano de Santiago. El político es un hombre que siente su circunstancia externa y ama un cierto futuro predeterminado, definido, que sólo él ve con claridad: el arte de lo posible. Justo, como Santiago.

Su gloria de vencedor, aun en el orden puramente humano, fue inmensa. Más ciudades llevan su nombre en toda la Tierra que el de César Augusto.

El Señor Santiago no estuvo en su vida mortal al frente de ejércitos poderosos, como acaso imaginó en sus sueños de mozo. Pero siglos después de su glorioso tránsito, tuvo una brillante milicia que invocó su nombre y le hacía flamear su estandarte en los combates que iban ensanchando el reino de Cristo.

Pero si Santiago aparece montado a caballo y con adarga bajo el brazo membrudo en cierto momento de la Historia de España, es porque así lo exigía entonces el bien común. Santiago es «matamoros» no por vocación, sino por salvar a una España en agraz, demasiado tierna.

El hecho ocurrió en España, donde por los más extraños y recónditos caminos, quiso Dios que su Apóstol fuese más venerado que en ninguna otra comarca de la Tierra. Y apareció aquí, en Clavijo, sobre un blanco corcel, terror de la morisma.

Al margen quedan las pugnas de los críticos e historiadores. ¿Qué importan los datos eruditos en asuntos del alma?

A nosotros nos bastan la brevedad de esa capilla colgada en un picacho y la rotundidez de ese «Campo de la Matanza», con su verde lozano transidas de gracia divina para sentir emotivamente la dulzura del milagro.

Y hoy, día de la fiesta de nuestro Señor Santiago, le pedimos muy bajito, porque el salmo del corazón es el que más resuena en las estrellas, que siga protegiendo a la Patria.

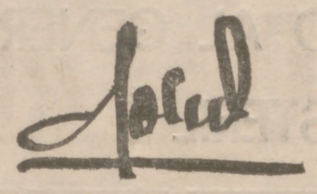

AGENDA DEL DIA

SANTORAL

Santiago, Cristóbal, Pablo, Florencio y Valentina.

NACIMIENTOS

Irene, de Julio Romanos Gómara y de María Blanca Alamos Galarreta; María, de Manuel María Nestares Alonso y de María Angeles Foncea Alvarez; José Antonio, de José González González y de Antonia Sánchez Martínez; José Ramón, de José Najarro González y de Rosa María Magaña Córdoba; María Sonia, de Pedro Calleja Moreno y de María Flor Calzada Ortún; Isabel María, de Luis Morales García y de María Teresa Castillo Aroca; María Rebeca, de Antonio Ruiz de García Martínez y de María Asunción Fernández García; Daniel, de Jesús Sáenz Martínez y de María Pilar Fernández Domínguez; Claudio Luis, de Claudio Luis Ezquerro Martínez y de Blanca Nieves Ezquerro Bermejo; Antonio, de Antonio Olasolo Rubio y de Matilde Nestares Goicoechea; Eduardo, de Martín Antonio Sáez González y de María Luz Pueyo Suñer; Julio César, de José Miguel Barrios Ascorbe y de María Jesús Fernández Fonseca, y Domingo, de Domingo Gómez Fernández y de María Jesús García San Juan.

DEFUNCIONES

Victoria Armas Lomba, de 62 años, de Alesanco; Margarita Sarabia Pascual, de 70 años, de Logroño; Josefa Sáenz Martínez, de 59 años, de Montalvo de Cameros, y Enriqueta Lacalle Ibáñez, de 82 años, de Villoslada.

SERVICIO FARMACEUTICO

Hasta las siete de la tarde: Don Rafael Chavarría Madrazo Escalera, General Franco, 70, y don Francisco García de Vinuesa, General Mola, 22.

Servicio nocturno: Doña Gloria Moreno Abecia, General Franco, 40, y don Bernardo Velasco Prieto, S. Antón, 10.

Para mañana, lunes: Don José Antonio Ibáñez Blanco, República Argentina, 22, y don Pablo Labarga del Pueyo, Muro del Carmen, 3.

SERVICIO DE GUARDIA PARA VEHICULOS

Talleres Barcelona, Milicias, 10 (taller completo). Teléfono 223786.

Grúas: Sr. Coterón, Santos Ascarza, 48. Telf. 212709.

GRUPO DE PANADERIAS

TURNO PRIMERO

Expendedurías de pan que permanecerán abiertas HOY, domingo, de las 8 a las 12 horas:

Avenida de Navarra, 28.
Duquesa de la Victoria (Mercado Corregidor).
Herrerías, 14.
Marqués de Vallejo, 5.
Menéndez y Pelayo, 1.
San Agustín, 18.
Santos Ascarza, letra M.
Chile, N. 8

TELEFONOS DE URGENCIA

Taxis:

Estación Autobuses	220829
Espolón	212299
Murrieta	222626
Gral. Franco	222333
Estación Ferrocarril	221060
Guardia Civil	211310
Urgencia nocturno de la Guardia Municipal	211210
Casa de Socorro	211410
RENFE	213856
RENFE (Información) ...	214394
Cruz Roja (ambul.)	212426
Cruz Roja (chófer)	222710
Hospital Provincial	211410
Seguridad Social. Residencia Sanitaria	213600
Servicio de urgencia, calle Sagasta, 4	223984
Cuerpo de Bomberos ...	211010
Cuerpo de Bomberos ...	211019
Comisaría de Policía ...	211610

CUPON PRO CIEGOS.

Número premiado ayer:

0 3 5

DESTAJISTAS DE ALBAÑILERIA
SE NECESITAN

Razón:

VITORIA: Obra Ampliación Telefónica
MIRANDA DE EBRO: Obra Ampliación Instituto Laboral
BRIÑAS (Haro): Residencia Infantil

Delegación de Educación y Ciencia

Matrícula de alumnos oficiales en Zaragoza

El Rectorado de Zaragoza ha enviado a esta Delegación la siguiente nota informativa sobre matrícula del curso académico 1971-1972.

«Todos los alumnos de esta Universidad de Zaragoza que deseen serlo durante el curso académico 1971 - 72 formalizarán su matrícula como alumnos oficiales durante el período hábil (septiembre-obtubre), en las fechas que oportunamente se anunciará.

QUEDA SUPRIMIDA LA MATRICULA LIBRE

Los alumnos que tengan aprobadas menos del 50 por 100 de las asignaturas de un curso, sólo podrán matricularse de las pendientes de ese curso.

Quienes tengan aprobadas el 50 por 100 o más asignaturas de un curso podrán matricularse de las pendientes de éste y de las del curso inmediatamente siguiente, que no tengan aprobado completo.

Ningún alumno podrá matricularse en principio de asignaturas de más de dos cursos.

Queda sin efecto las limitaciones de convocatorias que venían rigiendo, que serán sustituidas por las previsiones de los estatutos de esta Universidad, comenzando a contar con el curso 1971 a 1972.

DISPENSAS DE ESCOLARIDAD

Una vez matriculados los alumnos que no pueden asistir a clases por razones de trabajo, familiares o del tipo que sean, solicitarán de los respectivos Decanos la concesión de dispensa de escolaridad, aportando los comprobantes de su situación (por ejemplo: certificación de alta en Seguros Sociales para los que trabajan; certificación de residencia para las madres de familia residentes fuera de Zaragoza, etc.). No será tomada en consideración la petición que no esté debidamente documentada.

RESOLUCION DE CASOS PARTICULARES

Para la resolución de casos particulares y muy especiales, motivados por la transición de un sistema a otro, los alumnos que se encuentran en esta situación dirigirán una instancia al Excmo. señor rector de la Universidad, exponiendo claramente su situación académica y petición concreta, por el Ilmo. señor Decano, tada en la Facultad correspondiente para su informe por el Ilmo. señor decano, dentro de los cinco días siguientes a la terminación de los exámenes de septiembre, siendo resuelta por el Rctorado, de acuerdo con la Junta de Gobierno de la Universidad.

En principio esta vía se podrá utilizar por aquellos alumnos que tengan pendientes un número de asignaturas equivalentes a un curso, para terminar su Licenciatura.

Lo que se hace público para general conocimiento.

Talleres Juan José Cabezón
Reparación de tractores y cosechadoras de todas las marcas
VELEZ DE GUEVARA, 17

GRIFERIAS «ROCA» Y «BUADES»
TUBERIA DE HIERRO Y PLOMO
ACCESORIOS PARA TUBERIA MARCA G. E.
-PERÉ-
PIO XII, 5,
Junto a la Estación de Autobuses
Teléfono 225467

MARTINEZ HERRERA
OTORRINOLARINGOLOGO
Suspende su consulta hasta el día 10 de agosto
C. S. P. núm. 1.072

M. FERNANDEZ MARTIN
OTORRINOLARINGOLOGO
Consulta, de 11 a 1, de 4 a 6, y horas convenidas
Miguel Villanueva núm. 10, 6.-3 (Pasaje Espolón)
Teléfono 21 22 85
C. S. P. núm. 1.046.

Renovación de vía.-Trayecto Castejón - Logroño

Se pone en conocimiento del público en general que a partir del día 2 de agosto próximo y con motivo de la renovación de vía se efectuará el servicio por carretera entre los trayectos señalados de los siguientes trenes:

Tren ferrobús 2152. Entre Logroño-Castejón. Sale de Logroño 7,10.

Tren ferrobús 2157. Entre Castejón-Logroño. Llega a Logroño 9,25.

Tren ómnibus 1101. Entre Castejón-Logroño. Llega a Logroño 11,25.

Tren ómnibus 1102. Entre Logroño-Castejón. Sale de Logroño 16,54.

ANUNCIOS OFICIALES

ORGANIZACION SINDICAL

Obra Sindical del Hogar y de Arquitectura

La Organización Sindical anuncia el concurso-subasta para la adjudicación de las obras de urbanización, cambio combustible calefacción, zona acceso, saneamiento aguas pluviales, etc., en la Escuala Formación Profesional en Arnedo (Logroño), cuyo presupuesto de contrata asciende a 2.252.772 pesetas, importando la fianza provisional 45.055 pesetas.

El proyecto y pliego de condiciones pueden ser examinados en la Delegación Sindical Provincial de Logroño y en la Dirección de la Obra Sindical del Hogar, Paseo del Prado, 18-20, Madrid.

Las proposiciones se admitirán en la Dirección Nacional de la Obra Sindical del Hogar (Paseo del Prado, núms. 18-20, Madrid) y en la Delegación Sindical Provincial citada, en las horas de oficina, durante VEINTE días naturales, contados a partir del siguiente al de la publicación del presente anuncio en el «Boletín Oficial» del Estado y hasta las doce horas del día en que se cierre dicho plazo, y si éste fuese festivo, el día siguiente hábil.

La apertura de los pliegos se efectuará en la citada Delegación Sindical Provincial a los cinco días naturales de haberse cerrado el plazo de admisión, salvo que fuese inhábil, en cuyo caso se entenderá prorrogado el plazo al primer día hábil.

Madrid, 5 de julio de 1971.
EL SUBDIRECTOR

HACE 25 AÑOS

FESTIVIDAD DE SANTIAGO

25 DE JULIO DE 1946

La Iglesia de Santiago el Real, en unión de la Archicofradía y Cuerpo de Telégrafos, celebró la festividad de su tutelar, el glorioso Apóstol Santiago. Se celebró una solemne misa que fue oficiada por el párroco de Palacio, don Julio Merino, ayudado como diácono y subdiácono por don Luis Ciordia y don Lucio Bravo, respectivamente. Asistieron todas las autoridades civiles y militares. Se celebró procesión por el interior de la iglesia.

—El Círculo «La Amistad» celebró su festival taurino, en una tarde sofocante de calor. En la presidencia, un ramillete de señoritas luciendo con gracia la clásica mantilla; en el ruedo, varias cuadrillas de «amistosos» tras las cien pesetas de premio, que se llevaron Pepe Rioja y su cuadrilla.

—Se colocó la primera piedra de la nueva iglesia de PP. Carmelitas, asistiendo al acto el señor obispo, las autoridades provinciales y locales y numerosísimo público.

—El Sindicato Nacional Textil puso en conocimiento del público de varias poblaciones, y entre ellas al de Logroño, que habían sido designadas en el segundo turno para la venta de tejidos de algodón «tipo restringido», y que dichos géneros podrían adquirirse a partir del primero de agosto próximo.

HACE 50 AÑOS

SESION DEL AYUNTAMIENTO

En la sesión que celebró el Ayuntamiento, el alcalde, señor Valluerca, dio cuenta de la visita hecha a Calahorra con motivo de la entrada del señor obispo, indicando a la vez que en la primera visita que hiciese a Logroño fuera recibido oficialmente por el Concejo, lo que fue acordado.

—Terminaron su visita girada por la cuenca del Ebro el ingeniero don Lorenzo Pardo y don Ramiro de Maeztu, quien manifestó que era lástima que se perdiesen las aguas del Ebro, porque no había con qué sustituirlas. El caudal del Ebro fue el año 1912 de trece mil novecientos cincuenta y cuatro millones de metros cúbicos, mientras que los del Duero, el Tajo y el Guadalquivir juntos no llegaron a trece millones. El Ebro representaba por sí solo la mitad de las aguas de España.

CORTA-CESPED
CORTA-HIERBAS
de todos los modelos, gasolina y eléctricos, para jardines de pequeñas y grandes extensiones de terreno.
MAQUINARIA
E. MURUA
Calvo Sotelo, 39. LOGROÑO. Teléfono 21-34-69

2 DEPENDIENTAS especializadas y
1 OFICIALA - MODISTERIA, se precisan para
BOUTIQUE de MODA FEMENINA
DE PROXIMA INAUGURACION
Para solicitar entrevistas:
Teléfono 22-59-56
(Absoluta reserva para colocadas)
O. Colocación. Ref. núm. 188/771

Del «Paseo de los Reyes al Espolón»

Constante ha sido la preocupación del Ayuntamiento de nuestra ciudad, a través del tiempo, por nuestro bonito, amplio y señorial paseo del Espolón.

Aunque siempre la palabra "Espolón", ha servido para designar esta parte de la capital, varias han sido las denominaciones que a lo largo de los años, ha tenido este trozo de tierra logroñesa: desde el "Paseo del Espolón extramuros" a "Paseo de las Delicias" y "Paseo del Príncipe de Vergara".

Lo que les voy a contar hoy, se remonta al año 1858, cuando el Ayuntamiento decidió situar en nuestra ciudad, seis estatuas de reyes, con sus correspondientes pedestales.

Estas estatuas habían sido regaladas por S. M. al Cuerpo Municipal, siendo Regente del Reino el Duque de la Victoria. Por espacio de bastante tiempo, estuvieron almacenadas en los locales de la Alhóndiga.

Tema de conversación de los logroñeses de entonces era donde serían colocadas las citadas estatuas, barajándose diversos lugares.

Así tenemos que el problema se planteó crudamente cuando se iba a proceder al derribo de la vieja Alhóndiga. Entonces, el día 24 de abril de 1857, el ingeniero don Bonifacio Espinal, mediante un escrito dirigido al alcalde, entonces don Gregorio Martínez y Luco, rogaba que, si el Ayuntamiento no les había señalado ya destino, se le entregaran cuatro de las citadas estatuas para colocarlas a la entrada y salida del puente sobre el Ebro.

La contestación fue rápida. Al día siguiente, se notificó al citado Ingeniero que podía efectuar la colocación, pero quedando bien claro que el Ayuntamiento no se desposeía de las mismas y que —llegado el caso— podrían ser situadas en otro lugar.

Sin embargo, pasaron unos meses y las estatuas no se colocaron en el puente. Los ingenieros civiles parece que tuvieron serias dificultades en el orden militar. Además, el gobernador había mostrado deseos de que se pusiesen en la Glorieta del centro del nuevo paseo, trazado en el que estaba el Espolón viejo.

Y el gobernador autorizó la construcción de los pedestales el día 23 de abril de 1858. La subasta se la adjudicó don Fidel Ajuria, elevándose el presupuesto a la cantidad de 14.701 reales de vellón y 60 céntimos, rebajado después a 14.499 reales, de estos, 2.172 fueron por el traslado de las estatuas del lugar donde estaban almacenadas, al Espolón, a razón de 362 reales por cada una, terminándose la obra en diciembre del mismo año.

A partir de entonces, esta zona del Espolón empezó a llamarse "Paseo de los Reyes", pero muy pronto les surgió un nuevo competidor, que también solicitaba un pequeño espacio en esta Glorieta. Me refiero al Pacificador de España, don Baldomero Espartero.

En efecto, las obras del pedestal se iniciaron en 1872, pero la estatua no se subió hasta 1895.

Durante todo este tiempo, los "reyes" permanecieron en el mismo sitio donde habían sido colocados. Con el paso de los años, la ciudad había crecido, el Ayuntamiento tenía otros hombres, había nuevas ideas.

Ante la subida inminente de la estatua ecuestre a su pedestal, empezó a formarse la idea de que quedaba muy recargada esa zona del Espolón, y aunque el escultor Gibert, especificaba que la estética del lugar no perdería nada dejando las estatuas de los "reyes" en el mismo lugar, se determinó en sesión cleebrada el día 6 de octubre de 1894, que la Comisión Permanente de policía urbana estudiase el asunto. Esta Comisión opinó que el traslado era absolutamente necesario. Pero, ¿a qué lugar? Dos eran los puntos principales de Logroño, con cantidad de partidarios para ambos.

Por una parte, estaban los que estimaban que debían trasladarse a la Plaza de la Constitución (actual Héroes del Alcázar), pero entonces la plaza, parte central de la ciudad, era más bien pequeña y de forma irregular, y muy probable sería causar algún perjuicio a los habitantes de los edificios que las tuvieran enfrente de los balcones bajos.

El otro lugar era el mismo Espolón, en la zona llamada "Salón de Conciertos", rodeando el kiosco de música, que había sido construído en 1892, y que con el título de "El viejo kiosco logroñés", ya les relaté los pormenores de su edificación.

Y en efecto; esta idea prosperó. El 7 de diciembre de 1894 se adjudicaron las obras del traslado a don Domingo Calvo, por la cantidad de 1.037 pesetas 50 céntimos, rebajadas a 1.000 pesetas.

Logroño, a finales del pasado siglo tenía un paseo muy bonito, llamado "De las Delicias", "Del Príncipe de Vergara", "El Espolón", con un kiosco para la música nuevo, rodeado de Reyes, y estrenando el monumento al general Espartero.

Espolón 1971, ¿qué te queda de aquello? El Espartero y mucha historia.

Jerónimo JIMENEZ M.

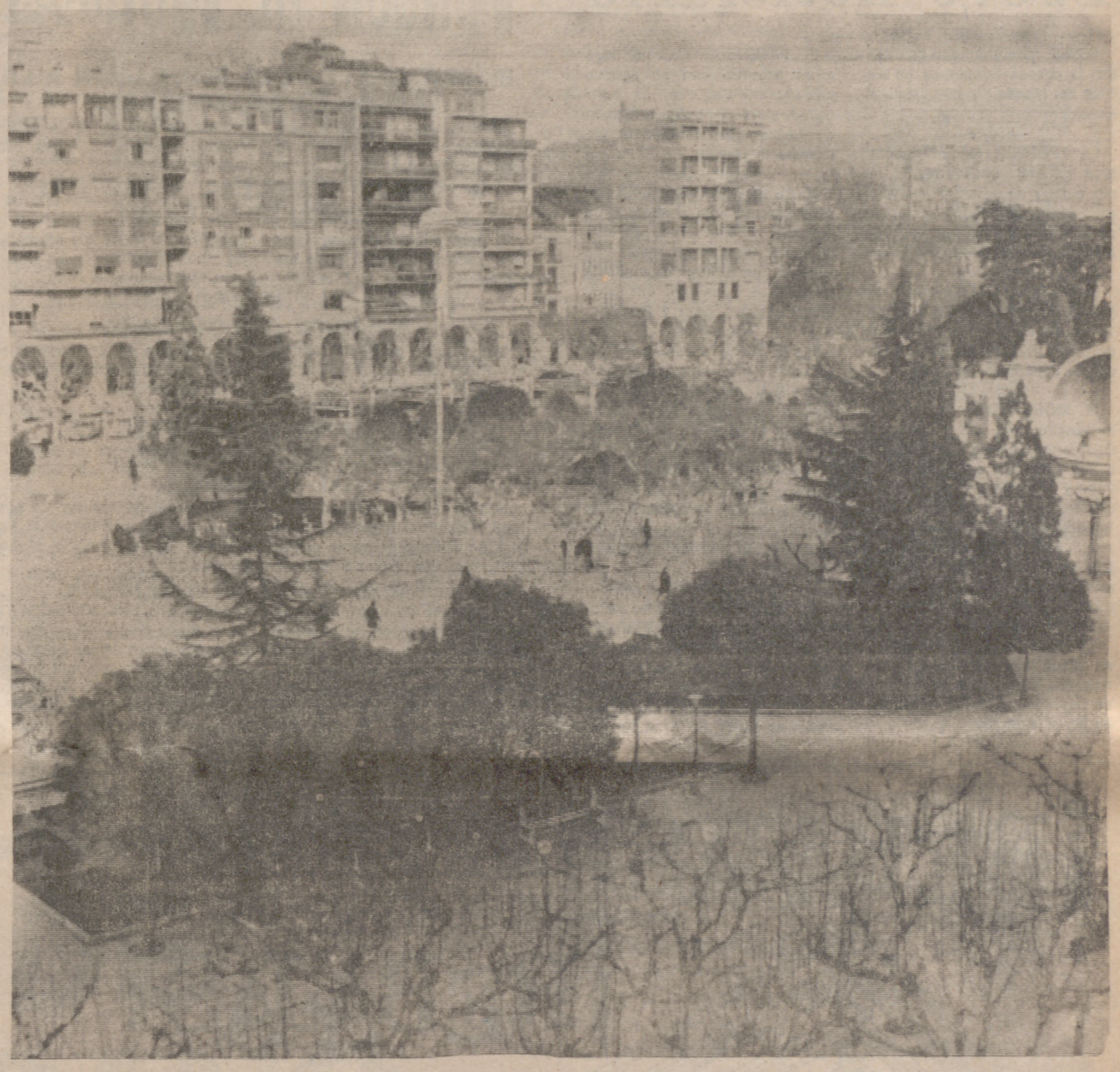

Ruperto Grijalba, presidente del Sindicato de Madera y Corcho

«Nuestros muebles en serie se pueden equiparar con los mejores»

El Sindicato de la Madera y corcho estrena presidente: Don Ruperto Grijalba. El señor Grijalba no había sido ajeno a las tareas sindicales, pues llevaba varios años al frente de la sección de ebanistería de su Sindicato. Apenas iniciada la conversación viene a mi memoria el problema de la tan comentada emigración de las fábricas de muebles de nuestra provincia. Lo abordo sin preámbulos:

—¿Cuántas industrias de la madera han abandonado Logroño en los últimos años?

—Importantes al menos cuatro.

—¿Mejores condiciones fiscales en las provincias limítrofes?

—Más que nada la ventaja estriba en las facilidades a la hora de adquirir terrenos, a consecuencia del régimen foral. La implantación del polo de desarrollo ha detenido este trasiego y esperamos que nos coloque en igualdad de condiciones con nuestros vecinos.

—¿Han notado ya alguna repercusión del citado polo en su sector?

—De momento no demasiado, aunque creo que las nuevas industrias han obtenido ya beneficios de tipo fiscal.

—En el sindicato de la Madera y Corcho se asocian secciones diversas, ¿hay también diversidad de problemas?

—Aunque todo está en relación, la ebanistería y la carpintería por ejemplo, no se deben englobar de una forma absoluta, ya que esta última depende directamente de la construcción. Al incorporarse al sindicato la sección forestal, serán precisas nuevas distinciones.

—Muy bien, pero hablemos claramente señor Grijalba: los muebles logroñeses ya tienen talla competitiva en el mercado nacional?

—Desde luego que sí. Quizás estemos por debajo de algunas provincias, pero nuestros muebles en serie se venden bastante bien. Hay que tener en cuenta que las nuestras son empresas pequeñas y, por lo tanto, con un grado de mecanización relativamente bajo.

—¿Cuántas empresas de muebles hay en la provincia?

—Unas doscientas.

—¿Y, cuál es el promedio de trabajadores?

—Siete u ocho. En muchas, solamente está el dueño y un aprendiz.

—Claro, así no hay manera de hacer nada. ¿No piensan en asociarse, en poner algún remedio?

—Ya se han formado varias cooperativas. Concretamente en Ezcaray, Ortigosa y Nájera donde se están haciendo excelentes muebles. De todas maneras resulta difícil. Todo el mundo aquí prefiere ser cabeza de ratón a cola de león. Se puede decir que seguimos siendo en un elevado tanto por ciento un gremio artesano.

—¿Qué maderas son las que más trabajan?

—Maderas no demasiado caras, salvo en casos de muebles de encargo. Principalmente el haya y el chopo para interiores. Es de destacar que casi todo el material procede de nuestros montes.

—¿Se exporta algo al extranjero?

—No, solamente en Alfaro sillerías.

—¿Es el actual un buen momento por las industrias de muebles?

—Hoy por hoy no podemos quejarnos, pero hasta hace un par de meses no había apenas trabajo. Ibamos pasando un año muy malo.

—¿A qué se debe un giro tan favorable?

—Será la alegría del tiempo. En el verano, es cuando los almacenes se dedican a realizar sus adquisiciones.

—Esperemos que dure el buen tiempo.

PEDRO JOSE RAMIREZ

(Foto HERCE)

PELOTA

Esta tarde, partidos en Santo Domingo y Murillo

Esta tarde hay pelota en Santo Domingo y en Murillo. El aficionado tiene donde elegir.

En Santo Domingo, en el Frontón Jardín, intervienen pelotaris profesionales. En Murillo, lo más escogido de nuestro cuadro aficionado.

En el frontón citado en primer lugar comenzarán a las seis de la tarde los vergareses Oregui y Madinaveitia contra Chiquito de Bernedo y Aldanondo. Después, los hermanos García Ariño frente a Berasaluce IV y Aldazábal, una pelea muy prometedora dada la calidad de ambos delanteros, bien respaldados en los cuadros de atrás, pues por las características del frontón ambos pueden jugar muchísimo

Serán muchísimos los aficionados de la zona que se unan a los calceatenses para presenciar este festival.

En cuanto al de Murillo, que comienza a las seis menos cuarto, ofrece primeramente un sugestivo mano a mano entre Tripita y Arroyo, la sabiduría contra la fuerza, la veteranía contra la juventud.

Después juegan los hermanos Sacristán frente a Leiva e Iruzubieta, partido que puede resultar muy bonito y sobre el que huelga todo comentario, pues son cuatro jugadores bien conocidos por todos.

OTROS PROGRAMAS

En Pasajes de San Juan (inauguración del frontón), a las once de la mañana, Barberito y Echave XI contra Oreja III y Arriarán II.

En Zarauz, a las cuatro y media, Tapia hermanos contra Piérola y Andueza III. Arriola y Carretero contra Arruabarrena y Juaristi. Zallo y Rioja contra Tellechea e Inchaurrondo. E.

Mañana, a las ocho, Asamblea general del C. D. Logroñés

Proposición de la Junta directiva para establecer dos medios «Días del Club»

El C. D. Logroñés celebra mañana su Asamblea general reglamentaria, comenzando a las ocho de la tarde en el salón de conferencias de la Caja de Ahorros y Monte de Piedad de Zaragoza, Aragón y Rioja, sita en Vara de Rey.

En realidad, a muchos aficionados les sorprendió el anuncio de esta convocatoria, habituados a que sólo se les citase cuando las cosas iban tan mal que exigían un inmediato remedio.

Esta vez no sólo no ocurre eso, sino que, todo lo contrario, el C. D. Logroñés se encuentra sin duda en el momento más brillante de todo su dilatado historial. El equipo está en Segunda División —cierto que hay antecedentes abundantes de ello—, pero nunca consiguió encuadrarlo nadie como hoy lo está el Logroñés. Hoy está en Segunda División y el Club también «es» de Segunda División.

El equipo directivo de Remón ha tenido que vencer para ello no pocas dificultades, económicas unas, pero ideológicas otras, y éstas harto difíciles de soslayar en razón a que se ha tenido que atravesar una barrera de viejas formas de pensar, todavía en personas influyentes, que aún recordaban añorantes los tiempos de bocadillo y viaje en vagón de tercera.

Hoy ya no se puede pensar así, ni siquiera en equipos de escasa categoría regional. El nivel de vida es distinto. Los jugadores no tienen porque pasar problemas para hacer efectiva su mensualidad. Muchos de ellos vienen a Logroño con su propio coche más o menos «deportivo». Son auténticos profesionales que viven una época en la que ellos —no vamos aquí a analizar las razones— son estimados, requeridos... y bien pagados.

Un Logroñés de Segunda División tenía que adaptar sus estructuras a esos modos y Remón lo ha conseguido. Exteriormente no hay más que ver el recinto de Las Gaunas, con ampliaciones en los graderíos que en varias ocasiones se ha visto que eran necesarias, con una iluminación eléctrica que ha permitido cómodos horarios, con un sin fin de mejoras dictadas por la nueva categoría. Interiormente también se trabaja con arreglo a la categoría. No es justo escandalizarse por una estrella más o menos en los hoteles donde el Logroñés se alberga en sus desplazamientos. Son, sencillamente, los hoteles donde muchos aficionados acuden cuando realizan sus viajes de negocios. ¿Son los futbolistas de menor condición humana? Por otro lado, así como el empleado agradecido por un buen trato se preocupa y rinde más en su empresa, igual podemos decir de un jugador de fútbol que, en definitiva, no es si no un empleado que vive a costa de su trabajo, aunque lo realice de modo distinto.

Seguramente que mañana se ofrecerá un estado de cuentas aceptable, pues hay que estimar también en el balance los efectivos existentes en forma de una plantilla con indudable valor en el mercado.

Es, sin duda, una de las Asambleas de menor expectación, pues ya sabemos que ésta va en razón directa de las dificultades del club, no de los éxitos. Es, simplemente, consecuencia de una disposición reglamentaria que obliga a todos los clubs a realizar una Junta general de asociados, sujeta a determinadas formalidades y normas, en fechas también previstas.

La Asamblea general de mañana tendrá que repetirse de nuevo el próximo año. Y el siguiente. Y todos los años.

Con arreglo a las disposiciones oficiales se compondrá esta Asamblea exclúsivamente de las personas nombradas al efecto, bien por sorteo, en el caso de los compromisarios, o por antigüedad o rango.

PROPOSITOS EN LA ASAMBLEA

No ha llegado ninguna proposición de los socios a la Asamblea. Reglamentariamente, en consecuencia, no se podrá tratar nada al respecto, por cuando debió elevarse en tiempo y forma establecida.

Sin embargo, sí sabemos que la Junta directiva va a someter a la aprobación de la Asamblea una propuesta que les permita habilitar dos medios días del club en la temporada próxima.

La medida, como es natural, se dirige para obtener unos ingresos extras con los que hacer frente a los gastos.

Los socios deben de meditar la respuesta negativa que aflorará de inmediato, la misma que tenemos todos cuando se nos pide algo. Y deben meditar que un socio de general paga por el abono anual 1.350 pesetas y con él puede ver diecinueve partidos de Segunda División y otros tantos de Primera Regional. Si tuvieran que pasar por «los dominios de Peche» tendrían que desembolsar 1.900 pesetas por los partidos de Segunda y 475 pesetas por los de Regional. Sumen y, luego, resten y observarán que el abonado «gana» 550 pesetas por los primeros y las 475 pesetas de los segundos. Además de evitarse las molestias derivadas de ir cada domingo a la taquilla.

Si el abonado es de preferencia el beneficio en los partidos de Segunda es de mayor proporción.

Cierto que el abonado adelanta un dinero y esto merece una compensación. Pero dentro de una prudencial medida. Y tampoco hay que olvidar que si se es socio es por algo más que por aprovecharse económicamente de ello. ¿O es que el ser socio sólo conduce a ver más baratos los partidos?

Breve noticiario

LOPEZ, medio volante que militó la pasada temporada en las filas del Moscardó, ha pasado al Badajoz.

—::—::—

LA LEONESA celebró Asamblea general. En la misma se dio cuenta de la situación y su presidente se mostró pesimista de cara a la próxima campaña en Segunda División.

—::—::—

EL TROFEO CERVANTES se jugará los días 21 y 22 de agosto en Alcalá de Henares. Participarán Rayo Vallecano, Moscardó, Portuense y Alcalá.

—::—::—

EL MOSCARDO comenzó sus entrenamientos al mando de Desiderio Herrero. Como novedades presenta a los jugadores Peña y Alarcón, procedentes del Carabanchel; Raez, del Rayo Vallecano, y Porteros, de los aficionados del Real Madrid. Las pretensiones del conjunto madrileño no son otras que retornar a Segunda División.

—::—::—

EL VILLARREAL ha reforzado su plantilla con las adquisiciones de Folch, que militaba en el Castellón, y Jorge, que jugaba en el Granada.

—::—::—

EL PALENCIA, que no llegó a un acuerdo con su antiguo entrenador, Vaquero, ha contratado para el puesto a Armando Sanz, que hasta ahora entrenaba al Candas.

—::—::—

OSASUNA y TUDELANO parece ser que van a llegar a un perfecto entendimiento de cara al futuro. Se dice en Tudela que algunos jugadores osasunistas pasarán al Tudelano, citándose como seguros Urra y Pascual.

—::—::—

EL BETIS ha enrolado en sus filas a los jóvenes jugadores del Calvo Sotelo, Rodríguez y Biosca, el primero juega de interior y el segundo de defensa.

—::—::—

DAUCIK, el gran técnico centroeuropeo que la pasada temporada entrenó al Español, está en tratos con el Ceuta para hacerse cargo del cuadro norteafricano.

—::—::—

EL SANTANDER no ha recusado a ninguno de los treinta y tres árbitros que forman la lista de Segunda División.

—::—::—

MAYORAL, jugador que pertenecía al Elche, ha firmado contrato con el Gerona.

RINCON DE NOTICIAS

EL PRESIDENTE DE LA FEDERACION A LA ASAMBLEA DEL LOGROÑES

Mañana llega a Logroño, expresamente para presidir la Asamblea General del C. D. Logroñés, le presidente de la Federación Navarra de Fútbol, don Joaquín Arraiza.

ILUMINADO CORCUERA, SECRETARIO TECNICO DE LA UNION

El gran atleta iluminado Corcuera, tan vinculado a todas las ramas del deporte y conocedor profundo de todos sus secretos, ha sido requerido por La Unión para reestructurar el Club.

TAMBIEN EL PORTERO BERCEISTA INTERESA AL LOGROÑES

Conocíamos de hace tiempo el interés del Logroñés por el jugador berceista Ezquerro. Ahora quiere también Remón incorporar a la primera plantilla al joven portero Alvarez, titular del C. D. Berceo.

RECIO, DEFENSA IZQUIERDO DEL VALLADOLID, SE OFRECE AL LOGROÑES

Recio, defensa izquierdo que jugó hace dos temporadas con el Europa Delicias frente al Logroñés en los dos partidos de la Copa del Generalísimo y que en la pasada perteneció al Valladolid, se ha ofrecido al Logroñés.

TIRO AL PLATO EN ANDOSILLA

El próximo domingo, día 1 de agosto, a las cinco de la tarde, se procederá a la inauguración oficial del pequeño Campo de Tiro al Plato, que un grupo de aficionados de esta localidad han montado en el Cascajo. Para su inauguración se va a celebrar una competición de Tiro al Plato, de carácter libre, en la que pueden tomar parte todos los aficionados que lo deseen. A continuación de la tirada, todos los participantes y acompañantes serán invitados a un vino de honor.

CONVOCATORIA PARA PROFESORES DE EDUCACION FISICA

El Instituto Nacional de Educación Física y Deportes ha convocado el examen de ingreso correspondiente al próximo curso académico para realizar los estudios de profeso rde Educación Física (maestro de deportes).

Toda aquella persona que esté interesada por acudir a esta convocatoria puede pasarse por la Junta Provincial de Educación Física y Deportes (Miguel Villanueva, 4, cuarto), donde se les facilitará toda clase de detalles con relación al citado curso, advirtiendo que el plazo de presentación de solicitudes se cierra el 7 del próximo mes de septiembre.

¡REBAJAS!

¡REBAJAS!

¡REBAJAS!

Señora, las primeras y más sugestivas Rebajas de este verano en Nuevos "SALDOS LA ROJA" de HERMANOS MOROY. 24. FRENTE A LA PLAZA DE ABASTOS.

«GARCIA»

ACADEMIA DE CONDUCTORES

EN SUS NUEVOS LOCALES DE GRAN VIA NUM. 16, VISITE LA MAS MODERNA INSTALACION DE AUTO-ESCUELA

TELEFONO 22-07-00

LA DELICADA MECANICA DE SUS MANOS NO DISPONE DE REPUESTOS EN EL QUIROFANO.

¡¡PROTEJALAS!!

Es un consejo de MUTUA CASTELLANA en colaboracion con la Delegación Provincial de Trabajo y el Plan Nacional de Seguridad e Higiene.

El baloncesto y Manolo De Miguel, al fondo

«Tenemos que ascender a Segunda División»

Presidente: D. José Antonio Alonso.
Vicepresidente: D. Manuel De Miguel.
Domicilio social: Calvo Sotelo, 9.
Equipos: un senior (Pingouin-Esmeralda), un juvenil (Medyser) y un infantil.
Terreno de juego: Frontón Adarraga.

El Lanas cambia de nombre. Ya no se llama Lanas Esmeralda, sino Pingüin Esmeralda. Es una de las primeras cosas que me dice Manolo de Miguel. Sin embargo, el nombre no importa demasiado. A través de siete temporadas: At. Riojano, Ademar Esmeralda, Lanas Esmeralda y ahora Pingüin-Esmeralda. El objetivo siempre el mismo: el ascenso a Segunda División. Varias veces se ha rozado el ascenso. Recuerdo un dramático partido contra la R. Sociedad en el Kursaal de San Sebastián, una fase de ascenso en Bilbao a la que se acudió con cinco jugadores, los brillantes partidos de la última campaña y la irregular derrota en el Adarraga ante el Natación. Pero todo es ya historia. La próxima temporada se presenta favorable para conseguir de una vez el ascenso. ¿Será esta vez la buena?

LA PROXIMA TEMPORADA

—En teoría, somos favoritos de nuestro grupo, pese a que el número de equipos se ha aumentado hasta 16. El Natación ha ascendido y tanto el Estrellas Verdes como el La Salle pasan al grupo catalán.

—Pero habrá equipos fuertes entre los nuevos.

—En la gira que celebramos en abril por tierra guipuzcoanas ganamos al Anoeta por nueve puntos y al Don Bosco por quince. Los equipos de Bilbao no parecen demasiado fuertes. Con quien habrá que tener cuidado es con el Alisas de Santander y con nuestro viejo conocido el Arenas, casi invencible en Tudela.

—¿Cuál es el sistema de ascensos?

—Parece ser que se pretende una reestructuración del baloncesto nacional, para crear una División de Honor con ocho equipos que jugarían por el sistema americano de las cuatro vueltas. Entonces quedaría una Primera de 16 equipos y dos grupos de Segunda también de 16. Los dos primeros clasificados de cada grupo como el nuestro participarán en un sector de doce equipos, ascendiendo los cinco primeros a Segunda.

—Creo que incluso los campeones pueden ascender directamente a Primera.

—Sí, los primeros clasificados de los grupos de Tercera tendrán la posibilidad de disputar a los equipos de la zona media de la actual Segunda el pase automático a Primera. Es difícil, pero no imposible. En realidad pienso que el problema está en alcanzar uno de los dos primeros puestos de nuestro grupo. En los sectores, los equipos de nuestra zona suelen ser los más fuertes. Ahí está el caso del Natación, único equipo no catalán que ha ascendido este año a Segunda.

EL BALONCESTO EN LOGROÑO

Manolo lleva mucho tiempo vinculado al baloncesto como jugador, entrenador y directivo. En estos momentos simultanea las tres funciones. Nadie como él para enjuiciar nuestro basket.

—No podemos ser optimistas, porque en Logroño se juega poco al baloncesto; mejor dicho, se hace poco deporte. No hay sino comparar el tanto por ciento de chicos entre los 14 y 18 años que hacen deporte aquí y los que hacen en otras ciudades.

—¿No te parece que se está perdiendo el ambiente de interés por el baloncesto que suscitaban las competiciones escolares?

—He visto la final escolar de este año y daba pena: estábamos en familia. Durante muchos años el vivero del baloncesto riojano han sido los colegios, concretamente Escolapios y Maristas. Pero en realidad no ha sido una labor continuada, porque se ha basado en dos o tres generaciones de buenos jugadores que al terminar han dejado un vacío imposible de llenar.

—El Clavijo parece que se está distanciando un poco de los colegios.

—Sabes lo extraordinario que puede resultar hacer baloncesto en los colegios, pero no tenemos otro remedio que centrarnos en las escuelas y talleres. Sólo así podemos hacer una labor positiva cara al primer equipo y a la creación de un cantera. El jugador de colegio termina y se va a estudiar fuera. Si una serie de chicos no hubieran dejado Logroño en los últimos años, el Lanas estaría en Segunda División. Por otra parte, el jugador de taller o de escuelas no es inferior en ningún concepto al de colegio.

—¿Qué hace falta en el baloncesto riojano?

—Más preparadores. Y sobre todo espíritu deportivo. A la gente le gusta ganar, incluso jugar, pero no entrenarse. Esto es fundamental si consideramos que el deporte debe de ser un medio de formación.

A uno se le ocurre que lo que haría falta serían más Clavijos, más personas como Manolo de Miguel.

PROYECTOS DEL CLAVIJO

—Esta temporada tendremos ya socios. Hasta ahora no había nada que ofrecer, pero quince partidos de Liga ya son algo. También queremos crear un equipo junior para poder enlazar al juvenil con el senior. Y ampliar el número de equipos infantiles y juveniles para que nuestra pirámide tenga una base mayor.

El Lanas —ahora Pingouin— juega sus partidos en el Frontón Adarraga. Le pregunto a Manolo si no han pensado en la posibilidad de instalaciones propias.

—Hemos iniciado algunas gestiones, pero para que la Delegación Nacional de Deportes te subvencione con el 50 por 100 es necesario que tú tengas ya el otro 50 por 100. Eso para nosotros es de momento imposible.

—¿Tenéis problemas económicos?

—No demasiados; nos vamos defendiendo, aunque el presupuesto de cada temporada es elevado.

—¿Cuánto le costó al Lanas la última campaña?

—Mucho.

Un pajarito me ha dicho que cerca de un cuarto de millón. ¿Será verdad?

PEDRO JOSE RAMIREZ

(Foto HERCE)

alta fidelidad

OSABA

gral. mola, 36

GRANDES

QUEMA DE VERANO

EN... Simeón

MILES DE PERSONAS NOS VISITAN A DIARIO

TODOS LOS SHORT A PRECIOS DE ASOMBRO

BAJAS

PARA LA MUJER

Faldas tergal, a	99 Pts.
Vestidos confección, a	50 "
Bañadores, a	150 "
Tejidos estampados, a	50 "
Pantalones verano, a	99 "
Trajes de chaqueta, a	100 "
Abrigos de verano, a	100 "
Polo verano, a	50 "
Tejidos lisos, a	40 "

PARA EL CABALLERO

Pantalones tergal, a	150 Pts.
Americanas, a	400 "
Camisas, a	75 "
Polos, a	195 "
Americana playera, a	400 "
Bañadores, a	75 "
Pantalón vaquero, a	90 "

PARA LOS NIÑOS

Vestidos niña, a	100 Pts.
Faldas tergal, a	150 "
Bañadores, a	40 "
Pantalones, a	80 "
Camisas, a	100 "
Polos, a	85 "
Pijamas, a	85 "

ESTA SEMANA TODO AUN MAS BARATO EN... Simeón

Para deporte, campo y playa

Lona WAMBA PIRELLI
Calzados NESTOR

Sandalias GORILA
Calzados NESTOR

Blowtherm

QUEMADORES FUEL-OIL, GAS-OIL Y PETROLEO — GENERADORES AIRE CALIENTE — TODO TIPO DE INSTALACIONES INDUSTRIALES O DOMESTICAS DE CALEFACCION, SECADO, AMBIENTACION. CONSULTENOS SIN COMPROMISO. LOS PRECIOS MAS ECONOMICOS. DEL FABRICANTE AL CONSUMIDOR
Fábrica: Blowtherm Española, S. A.
Burgos, Ctra. Madrid-Irún.
Apartado de Correos 307. Telf. 201406-07
Servicio Asistencia Técnica:
S. A. T. Logroño: Gregorio Benl
Jorge Vigón, 38. Telfno. 223775.

A SAN SEBASTIAN
DOMINGOS Y FESTIVOS
Salidas de Logroño, a las 6,30. Regreso de San Sebastián, a las 8 tarde.
Información y despacho de billetes:
Ventanilla núm. 9. Estación de Autobuses.
Teléfono 21-16-46.
LA ESTELLESA, S. A. de Automóviles.

TARTAMUDEZ
«Y OTROS DEFECTOS DE PRONUNCIACION»
Dirigido por médico psicólogo
Colaboradora: D.ª MARGARITA RODRIGUEZ ORTIZ DE URBINA
Calle La Escuela núm. 16, cuarto C.
Visitas: De 7 a 8. ZARAGOZA

¡Atención Agricultores!
Coloque levantamieses AMA a su cosechadora para recolectar cereales echados y leguminosas.

Para todas las marcas y tipos de cosechadoras - Colocación instantánea - Alta duración
Amortizable en una hora de trabajo.
Evita averías en su máquina.
Representante:
PEREZ
REPUESTOS Y T., S. A.
M. Murrieta, 52 ■ Tlf. 222350 ■ Logroño

SIMEON
Almacenes de San Pedro, S. A.
Precisamos señorita ayudante de dependiente. Indispensable poseer experiencia. Reserva absoluta para colocadas.
Interesadas, dirigirse personalmente a SIMEON durante horas de comercio. O. Colocación. Referencia núm. 187/771.

ESTÓMAGO — STOMALIX-3 — INTESTINOS
SAIZ DE CARLOS
consulte con su medico
C.P.S. 469

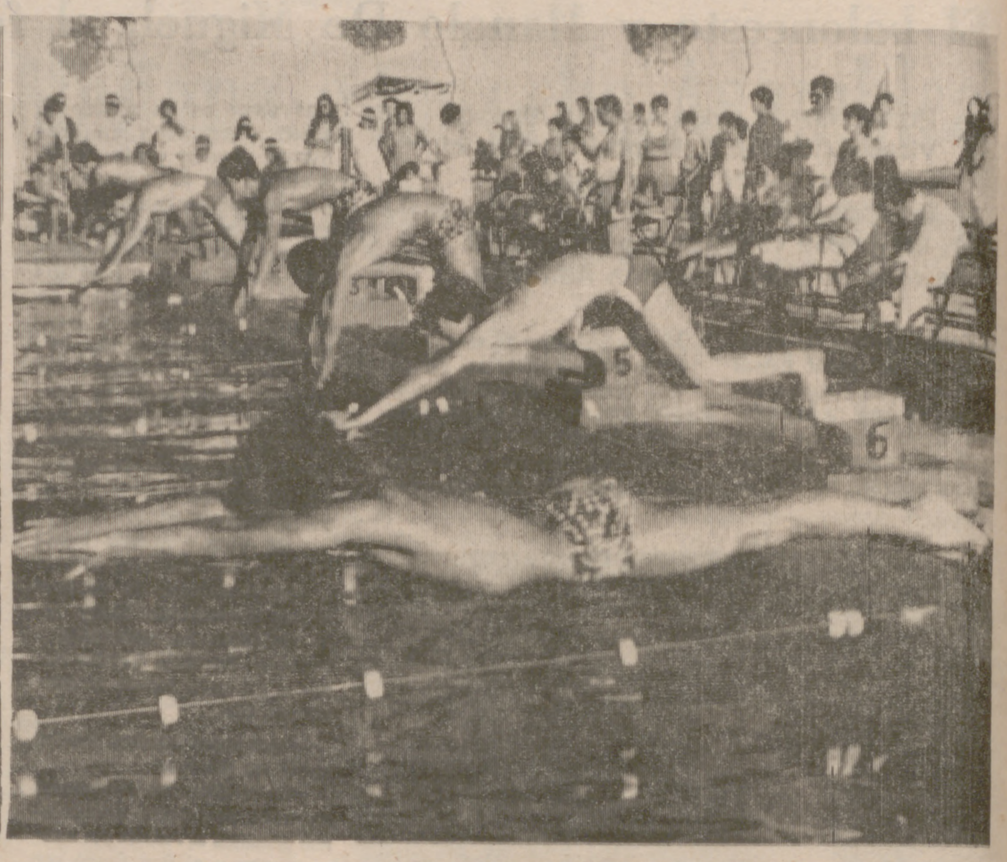

Santander, en cabeza de los campeonatos regionales de natación

Varios records batidos

Hoy, segunda jornada

Comenzaron ayer, en la piscina larga de Cantabria los XVI Campeonatos Regionales de Natación, organizados por la Federación Castellano Riojana y cronometrados por el Colegio Regional de Arbitros.

Las pruebas fueron seguidas con interés por el público que circundaba la pileta, que aplaudió con calor a los distintos vencedores.

En esta primera jornada hemos de resaltar el gran momento de los muchachos santanderinos, que coparon todos los primeros puestos y lograron batir varios records a pesar de que la piscina de Cantabria tiene una dureza proverbial, que impidió a los del Club Parayas el batir el record de 4 x 100 estilos que ellos mismos poseen.

Especial mención merece su nadador Jaime Piñero, que en la prueba de los 1.500 metros logró batir el record que él mismo poseía, haciéndolo también con el de 800 metros a su paso por esa distancia. Como es todavía de categoría infantil, consigue pulverizar así varias marcas anteriores

El también santanderino Romillo, que tocó en segunda posición en la prueba de los 400 metros estilos, individual, inscribe su nombre en la tabla de records, mejorando el que poseía Eugenio Pascual en la categoría infantil en seis décimas.

Rosa Ana Fernández mejora también su record en cien metros libres, categoría infantil, en cuya distancia venció la burgalesa Carmen Sanz, que logra el record absoluto juvenil y de piscina larga, que poseía la anterior. Carmen Sanz consiguió un meritorio triunfo, consiguiendo uno de los dos triunfos que no lograron copar los santanderinos. El otro lo consiguió la soriana Eugenia San Saturio, en los 400 metros estilos individual, la cual ya había batido el record infantil de 100 metros mariposa.

Al término de la jornada de ayer —que continuará hoy, en el mismo escenario, a las diez de la mañana— la clasificación por provincias era:

CLASIFICACION POR PROVINCIAS
MASCULINOS
1.—Santander, 93 puntos.
2.—Soria, 64.
3.—Logroño, 50.
4.—Burgos, 23.
FEMENINOS
1.—Santander, 79 puntos.
2.—Soria, 64.
3.—Burgos, 62
4.—Logroño, 24 puntos.

RESULTADOS TECNICOS

100 M. MARIPOSA
FEMENINOS
1.—Dolores Huidobro (Santander), record absoluto juvenil 1-27-6.
2.—Eugenia San Saturio (Soria), record regional infantil, 1-39-3.
3.—Margarita Ortigosa (Burgos).
4.—Cristina Rosal (Santander).
5.—Ana Pascual (Soria).
6.—Marta Alvarez (Burgos)

100 M. LIBRES
MASCULINOS
1.—Jaime Piñeiro (Santander), 1-03-5.
2.—Eugenio Pascual (Soria), 1-04-2.
3.—José C. Terán (Santander).
4.—Miguel A. Gómez (Soria).
5.—Galo Mateo (Burgos).
6.—Eduardo Aznar (Logroño)
7.—Juan José Casorrán (Logroño).
8.—Alberto Ramos (Burgos).

100 M. LIBRES
FEMENINOS
1.—Carmen Sanz (Burgos), 1-17-4. record absoluto
2.—Rosa Ana Fernández (Santander). 1-17-6, record infantil.
3.—María José Cantero (Santander).
4.—Rosario García (Soria).
5.—Nieves Manzanares (Logroño).
6.—Blanca Rodríguez (Burgos).
7.—Milagros Molina (Logroño.
8.—Esther Martínez (Soria).

400 M. ESTILOS
INDIVIDUAL
MASCULINOS
1.—Alfredo Pérez (Santander), 5-53-9.
2.—José L. Romillo (Santander), 5-39-9, record infantil.
3.—Julio Martínez Flórez (Logroño).
4.—Alberto del Alamo (Soria).
5.—Carlos Gómez (Logroño).
6.—Antonio Hidalgo (Soria).

400 M. ESTILOS
INDIVIDUAL
FEMENINO
1.—Eugenia San Saturio (Soria), 7-10-6.
2.—Catalina Zubieta (Santander), 7-53-2.
3.—Raquel Baquero (Soria).
4.—Paloma Fernández (Santander).
5.—Begoña Prado (Burgos).
6.—Yolanda Lariz (Burgos).

1.500 M. INDIVIDUAL
MASCULINOS
1.—Jaime Piñeiro (Santander), 20-36-4, record en los 800 m.
2.—Javier Vega (Santander), 22-21-3.
3.—Guillermo Ruiz (Soria).
4.—Eugenio Pascual (Soria).
5.—Antonio Sarramián (Logroño).

4 x 100 ESTILOS
MASCULINO
1.—Santander (González, Nardiz, Moreno y Terán), 5-02-3.
2.—Soria (Recio, Ciria, Pascual y Gómez), 5-29-2.
3.—Logroño (Viguera, J. M. Gómez, Julio M. Flórez y Aznar), 5-42-9.
4.—Burgos (Mateo, Maipica, Aragón y Saguillo), 6-39-9.

En esta prueba también se lanzaron sin puntuar equipos «B» de Santander, Soria y Logroño, que lograron, respectivamente, 5-14-4, 5-38-99 y 6-04-3, lo que puso aún más de manifiesto el mejor momento de la natación de Santander y Soria por encima del de Logroño, consecuencia que salta a la vista se deriva de la posesión de piscinas cubiertas, algo que en Logroño no tenemos todavía.

4 x 100 ESTILOS
FEMENINOS
1.—Santander (Zubieta, García, Huidobro y Fernández), 6-06-7.
2.—Burgos (Sanz, Reguera, Ortigosa y Rodríguez), 6-33-2.
3.—Soria (Pascual, Baquero, San Saturio y García), 6-34-2.
4.—Logroño (Aznar, Imaz, Molina y Manzanares), 7-44-6.

Aquí le instalaremos el Calor Roca.
Aquí, en Logroño, también instalamos el Calor Roca con la máxima economía. Garantizándole un mínimo gasto de mantenimiento. Ud. disfrutará su vida de familia en un hogar feliz y cálido. Consúltenos.
calefacción Roca
SOCIEDAD ANONIMA CAR
CALEFACCION POR AGUA, AIRE Y VAPOR
QUEMADORES GAS-OIL Y FUEL-OIL
Calvo Sotelo, 5 - Tel. 21 22 03 LOGROÑO

El progreso tecnológico

LA SUERTE DE OLVIDAR

Hace dos mil quinientos os que el poeta griego, ónides, descubriera lo podríamos llamar el mer sistema de ayudar a memoria. Fue invitado a recitar un poema en banquete en honor del ador de los juegos olím-os. Simónides concluyó lectura hacia la mitad de comida y salió a tomar poco el aire. En ese bre-espacio de tiempo, el pa-ento se derrumbó, se-tando a todos los hués-es. Las víctimas queda-irreconocibles. Pero Si-nides, que había obser-o durante su interven-n la posición de los in-dos alrededor de la me- consiguió, recordando por uno los puestos que paran, identificar los rpos.

El hecho hizo meditar al ta, que durante bastan- tiempo permaneció des-pado, alcanzando una rta fama de «iluminado». había sido posible, rela-nando nombres y luga-, recordar los nombres aquéllos que habían asis-o al banquete, también podrían recordar otros mbres, objetos o ideas ndo a cada una determi-das posiciones en el espa-. Simónides imaginaba mpre una sala igual y co-aba a la persona que que- recordar en un lugar . Le bastaba recorrer la a para reencontrar los etos y las ideas que ha- colocado con su imagi-ción. Este mismo sistema utilizado por Quintilia- y por Cicerón, que se rvían de él para prepa- sus discursos y no per- el hilo de sus pensa-entos. Lo podemos utili- también nosotros: vi-licemos, por ejemplo, estra habitación y pon-mos en lugares fijos las as que hemos de hacer. trando en la habitación ordaremos paso a paso nto hemos dejado.

LA VISION

Los métodos técnicos son y variados y su enume-ración ocuparía gran espacio. Todos conocemos las ventajas de la rima y el ritmo de las palabras-clave y de los acrósticos para memorizar nombres, reglas, etc.

¿Y si quisiéramos recordar fechas o números? Nos podría servir el truco que utilizó un estudiante de Cambridge hace doscientos años. A cada cifra asignaremos un objeto. El uno será una lámpara, el dos un cisne, el tres un tenedor, el cuatro un dado, el cinco una hoz, el seis una pipa, el siete una maquinilla de afeitar, el ocho unas gafas, el nueve una lente de aumento, el cero una naranja. Para recordar la fecha de la batalla de Legnano, 1176, bastaría con que nos imaginásemos a Barbarroja que a la luz de dos lámparas, intenta afeitarse la barba con la ayuda de una maquinilla de afeitar, mientras es observado por un soldado que fuma en pipa. Los códigos y los ejemplos serían innumerables.

Todos los sistemas técnicos —hemos hablado solamente de los más simples— pueden servirnos para mantener despierta la memoria. Su ayuda es necesaria, puesto que sólo nos damos cuenta de la existencia de la memoria cuando comienza a fallarnos y nada hacemos por mejorarla. Situaciones emotivas, estados de tensión de angustia, de frustración tienden a hacernos olvidar incluso las cosas más obvias. A todo esto cabría añadir la presencia de ciertos venenos que terminan por producir reflejos negativos en la memoria. El alcohol y el tabaco son los más importantes. El cigarrillo contiene doce mil sustancias perjudiciales que se alojan en el hipotálamo, «el joyero de la memoria». Nuestro cerebro necesita oxígeno y consume unos setenta litros diarios, más de lo que consumen los riñones, el estómago y el corazón. Quien vive en zonas donde el aire está muy contaminado se da cuenta de que va perdiendo paulatinamente la memoria. Si se respira aire que contenga una diez milésima de óxido de carbono —el emitido, por ejemplo, por los tubos de escape de los automóviles— la actividad cerebral se reducirá en un cinco por ciento, porque el óxido de carbono tiene una capacidad de fijación en la hemoglobina doscientas cuarenta veces mayor que la del oxígeno.

HUMO Y ALCOHOL

El cerebro envenenado disminuye su propio rendimiento. Estudios realizados con empleados de Manhattan, en el corazón de Nueva York, han demostrado que sufrían en elevados porcentajes carencia de memomoria, mientras que una vez trasladados a regiones más saludables recuperan las facultades nomotécnicas perdidas. En otras ciudades se ha demostrado que los agentes de tráfico situados en aquellos cruces donde el embotellamiento es mayor estaban sometidos a múltiples formas de amnesia, llegando a olvidar incluso el número de matrícula de su propio coche.

Los ejemplos podrían continuar. Nadie relaciona la memoria con el sueño, y sin embargo quien duerme poco recuerda con dificultad. Cierto tipo de experiencias sobre el insomnio han sido realizadas con soldados americanos que por razones del servicio perdían una o dos horas de reposo o se veían obligados a pasar una noche en blanco. Sometidos a un test clásico —encontrar en un paquete de fotografías imágenes observadas el día anterior—, la mayoría no era capaz de reconocerlas o se equivocaba con un tanto por ciento de error proporcional a las horas de sueño perdidas.

El cerebro necesita de una higiene que le permita funcionar a pleno rendimiento, y todos los tóxicos, desde el alcohol a los cigarrillos y desde el smog a los elementos de rechazo del organismo —tóxicos renales, intestinales, metabólicos— terminan por atascarlo. La pérdida de las facultades de la memoria es más perceptible que la disminución de las facultades asociativas. Sin embargo, los hombres, alcanzada una cierta edad, piensan que los fallos de la memoria se deben a hechos naturales. Ello, como dicen los científicos, no es verdad, o al menos no lo es del todo.

LAS MIL DRACMAS

A la memoria le estamos pidiendo siempre más y más, sin hacer nada por ayudarla. Al nivel en que se encuentran las investigaciones podemos asegurarles que no existe todavía una «píldora de la memoria», y es posible que no exista nunca. ¿Qué nos haría recordar? Un hipotético fármaco que aumentase la capacidad monotécnica, además de facilitarnos nuevas imágenes, sacaría a flote una determinada cantidad de información inútil y toda una serie de recuerdos bloqueados en nuestro subconsciente, como fracasos, frustraciones, etc., que una operación de autocensura envió a lo más profundo de nuestra mente.

El olvido tiene una importantísima función y se comporta en ocasiones como un lubrificante que impide el anquilosamiento del mecanismo nomotécnico. De esto saben bastante los psicoanalistas, quienes mediante un pequeño estímulo quizá olvidado consiguen reavivar una situación censurada. El psicoanálisis actúa por motivos terapéuticos y a través de personas habilísimas en esta lenta búsqueda. Pero una píldora de la memoria que saca a flote todo cuanto yace en el fondo de la misma, desencadenaría terribles situaciones. El recuerdo es también una consecuencia de la voluntad. Una memoria química podría transformarnos nuestro cerebro en una torre de Babel. A menudo el olvido es necesario. Tmistocles, a quien le ofrecía mil dracmas por un fármaco que mejorase su memoria le replicaba: «Yo te doy el doble, incluso el triple, si me das algo que me sirva para olvidar».

LEONARDO VERGANI
(Copyright EFE
«Corriere della Sera»)

TIEMPO NUBOSO EN ESPAÑA

Tiempo previsto para hoy: Los mapas del tiempo dan para oy la borrasca al Suroeste de Irlanda, con vientos del Suroes-e sobre la Península y un nuevo frente ondulado que penetrará al mediodía por el Oeste. Con esta situación deberán continuar las luvias en Galicia, donde serán intensas o moderadas. Lluvias, más débiles, las habrá también en el Cantábrico, Duero, Extremadura en todo caso, en el Centro y Andalucía Occidental a última ho-a. En la vertiente mediterránea habrá buen tiempo, depejado, ex-cepto en la cabecera del Ebro, donde por la tarde habrá nubes alguna precipitación. En Baleares y Canarias hará buen tiem-o. Las temperaturas serán de nuevo altas.

EN LA RIOJA

DATOS FACILITADOS POR EL OBSERVATORIO DE LOGROÑO

Máxima, 27 grados, a las 15,30 horas. Mínima, 18 grados, a a 4 horas Media, 22,5 grados. Presión atmosférica, 726, esta-cionaria. Humedad relativa: Máxima, 94 por 100, a las 4 horas, y ínima, 60 por 100, a las 13 horas. Lució el Sol 6 horas y 50 inutos. Lluvia, 1 litro por metro cuadrado. Sale el Sol a las 4,38 oras y se pone a las 7,16.

✝

Doña Angeles Calleja Martínez

FALLECIO EN EL DIA DE AYER

habiendo recibido los Santos Sacramentos

R. I. P.

Sus resignados hermanos, doña Milagros y don Francisco; hermana política, doña Fabi Bermejo; sobrinos, primos y demás familia, participan a sus amistades tan sensible pérdida y les ruegan una oración por el eterno descanso de su alma, por cuyo piadoso favor les quedarán muy agradecidos.

Logroño, 25 de julio de 1971.

IGLESIA PARROQUIAL. — Santiago el Real.
CONDUCCION DEL CADAVER. — HOY, DOMINGO, a las DOCE.
FUNERAL Y MISA DE REQUIEM. — MAÑANA, LUNES, a las ONCE.
CASA MORTUORIA. — Bretón de los Herreros, 34.

✝

Segundo Aniversario

LA SEÑORA

Doña Rosa Sistiaga Frías

QUE FALLECIO EN CENICERO EL DIA 27 DE JULIO DE 1969, A LOS 53 AÑOS DE EDAD

habiendo recibido los Santos Sacramentos

R. I. P.

Sus familiares agradecerán la asistencia a la MISA que se celebrará pasado mañana, día 27, en la iglesia de San Martín, a las nueve de la noche.

Cenicero, 25 de julio de 1971.

✝

Primer Aniversario

EL SEÑOR

DON ESTEBAN NALDA NALDA

QUE FALLECIO EL DIA 25 DE JULIO DE 1970

habiendo recibido los Santos Sacramentos

R. I. P.

Sus hijos, doña Herminia y don Esteban; hijos políticos y demás familia, ruegan una oración por el eterno descanso de su alma y la asistencia al FUNERAL DE CABO DE AÑO que se celebrará MAÑANA, LUNES, día 26, a las DIEZ, en la iglesia parroquial de Santa Teresita, por cuyo piadoso favor les quedarán muy agradecidos.

Logroño, 25 de julio de 1970.

✝

Tercer Aniversario

LA SEÑORA

Doña Agustina Mugaburu Verano

QUE FALLECIO EN LOGROÑO EL DIA 27 DE JULIO DE 1968, habiendo recibido los Santos Sacramentos y la Bendición Apostólica de Su Santidad

R. I. P.

Su viudo, don Angel Caro Nicolás; hija, doña María del Carmen; hijo político, don Benigno Sáinz de Azuelo; nietos, don Angel y doña María del Carmen; hermana política, doña Julia Santos Ascarza; sobrinos, primos y demás familia, ruegan una oración por el eterno descanso de su alma y la asistencia a la MISA que se celebrará pasado mañana, MARTES, día 27, a las ONCE de la MAÑANA, en la Parroquia de Santa María de la Redonda, en el Altar de los Angeles, por cuyo piadoso favor les quedarán muy agradecidos.

Logroño, 25 de julio de 1971.

✝

TERCER ANIVERSARIO

EL SEÑOR

Don Francisco Gil Carrillo

QUE FALLECIO EL DIA 26 DE JULIO DE 1968, A LOS 46 AÑOS DE EDAD

habiendo recibido los Santos Sacramentos

R. I. P.

resignada madre, doña Victoria Carrillo (Viuda de don Manuel Gil), y demás familia, ruegan una oración por el eterno descanso de su alma y la asistencia al FUNERAL DE CABO DE AÑO que se celebrará MAÑANA, LUNES, a las OCHO de la TARDE, en la Parroquia de Santiago el Real, por cuyo piadoso favor les quedarán muy agradecidos.

Logroño, 25 de julio de 1971.

CENTRAL DE HORMIGONADO

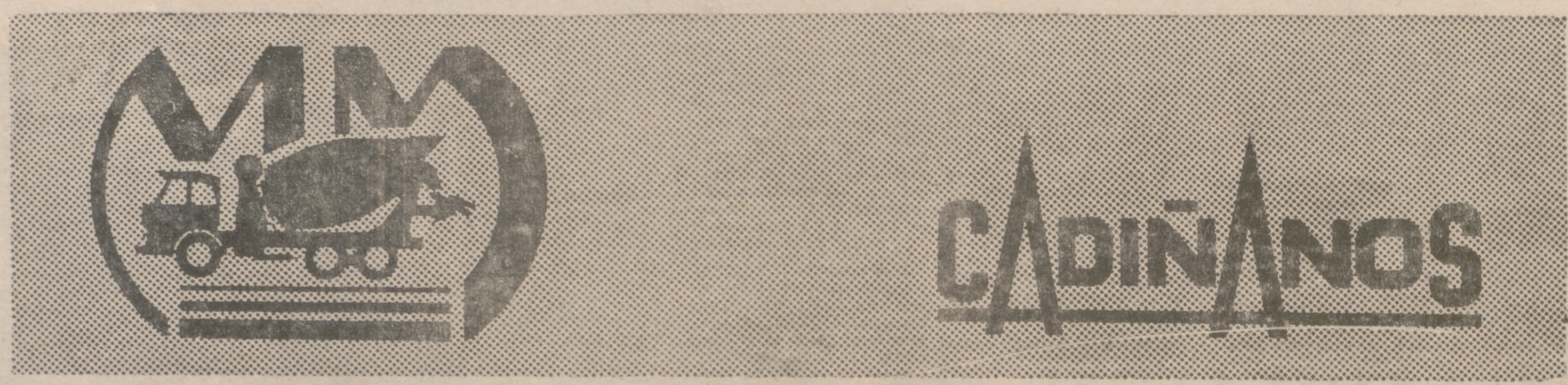

¡ATENCION CONTRATISTAS!

Nuestra experiencia de muchos años ahora al servicio de la Provincia de LOGROÑO

- 1000 TNS. de hormigón pueden rodar diariamente para Vd.
- Modernos laboratorios y técnicos especializados
- Aridos tratados silicios de nuetras propias canteras

NUEVA PLANTA

POLIGONO DE PRADO VIEJO

LOGROÑO

Oficinas en Logroño: Hnos. Moroy, 20 - 1º - Tfno, 225800

Oficinas centrales: Bilbao, 50 - Miranda de Ebro - Tfnos, 310546 - 310897

UN FIAMBRE CASERO

Son la fórmula ideal para el verano, porque ahorran mucho tiempo en la cocina y se conservan durante varios días en la nevera. Se utiliza para su elaboración aleta de ternera o de vaca, con preferencia la primera. Os damos aquí una receta de fácil realización que satisfarán el más exigente paladar de la familia.

ARROLLADO DE TERNERA

Ingredientes.—Un kilo de aleta, 200 gramos de aceitunas, tres huevos duros, un pimiento morrón, ajo, perejil y guindilla molida.

Se coloca la aleta estirada sobre una superficie, se reparten sobre ella las aceitunas muy picaditas, el ajo y el perejil igualmente picados, un pimiento morrón asado en tiras y se espolvorea todo con guindilla molida y sal. Los tres huevos duros enteros se disponen a lo largo de la aleta y se arrolla ésta de modo que los huevos queden a lo largo y en el centro. Una vez arrollada la carne se cose con hilo fuerte de modo que el relleno no pueda salir por ninguna parte, y se coloca en una cazuela grande con agua hirviendo salada. Se deja hervir a fuego lento durante dos horas, se retira y se coloca en una fuente colocándole encima un peso para que quede bien prensado, hasta que esté completamente frío. Se guarda en la nevera y a la hora de servirlo y según las necesidades se corta en tranchas como cualquier fiambre.

Doña LAURA

HOROSCOPO

(GALIANA PUBLICIDAD. Teléfono 21-22-30)

José L. García Beroiz
Saneamientos «SCALA»
CUARTOS DE BAÑO EN COLOR.
GRIFERIA, etc.
Chile, 32 Telf. 22 31 87

Aries

ARIES (Del 21 de marzo al 20 de abril). — Importancia de una confidencia. Luchas íntimas. Dificultades pronto vencidas. Sorpresa en el campo sentimental y dudas sobre determinada conducta. Olvido o error. Trate de ver las cosas con amplitud.

Tauro

TAURO (Del 21 de abril al 21 de mayo). — Dudas que se resuelven espontáneamente. Acusadas oscilaciones en los estados de ánimo. Ilusiones de difícil realización y tendencia en general al espejismo. Contrariedad sentimental. Sepa frenar a tiempo.

El éxito de su belleza en
PERFUMERIA
samantha

Géminis

GEMINIS (Del 22 de mayo al 22 de junio). — Importancia de una decisión. Luchas íntimas o en lugar de trabajo. Ilusiones que tienden a realizarse. Cambio en la casa o en el lugar de trabajo. Ingreso inesperado. Viaje o excursión. Actúe en general con agilidad.

GRANDES REBAJAS
EN
MIRYAN
CALVO SOTELO, 14

Cáncer

CANCER (Del 23 de junio al 22 de julio). — Variedad de experiencias y contrastes de humor y de suerte. Cierta tendencia a la complicación y a todo lo imprevisto e incluso sorprendente. Enfriamiento o distancia. Noticias que se retrasan. Busque ayuda.

ENI
BOUTIQUE
CREACIONES DE PUNTO
Villamediana, 20 Logroño

Leo

LEO (Del 23 de julio al 22 de agosto). — Noticias diversas y en general de interés. Cambios en la casa. Oportunidad para viaje o excursión. Suerte en principio para lo nuevo. Suerte también en lo espontáneo, en el azar. Compra útil. No pretenda lo perfecto.

San Miguel

Virgo

VIRGO (Del 23 de agosto al 23 de septiembre). — Necesidad de una rectificación. Reunión o fiesta grata. Cambios en la vida familiar. Discusión violenta por pequeñez. Inutilidad de una petición. Cuide mucho los primeros pasos, así como los últimos.

FINISTERRE, S. A.
SEGUROS

Libra

LIBRA (Del 24 de septiembre al 23 de octubre). — Facilidades emanadas de terceras personas. Olvido o extravío. Cambios en el lugar del trabajo. Innovación acertada. Noticias buenas de fuera. Encuentro oportuno. Suerte en el azar. Gane tiempo y limítese a esquivar los obstáculos.

FINISTERRE, S. A.
SEGUROS

Escorpio

ESCORPION (Del 24 de octubre al 22 de noviembre). — Innecesaria modificación o innovación. Dudas y contrariedades. Gastos. Retraso de un viaje o excursión. Curiosa coincidencia o experiencia. Encuentro oportuno. Proyectos interesantes. Vea las cosas con amplitud.

KAIKU

OPTICA
KOMAR

Sagitario

SAGITARIO (Del 23 de noviembre al 21 de diciembre). — Contrariedad. Dificultades por antagonismo de carácter. Alternativas de humor. Inutilidad de una insistencia. Favorable para cuestiones relacionadas con el campo. Sorpresa. Evite el despertar hostilidad.

CAPRICORNIO (Del 22 de diciembre al 20 de enero). — Necesidad de una rectificación. Comprobación innecesaria. Actividad inesperada. Encuentro. Satisfacciones íntimas o recreativas. Ligera indisposición. Evite todo lo que sea excesivo.

Capricornio

Lavanderías Logroñesas
SERVICIO A DOMICILIO
TELEFONO 22-10-65

ARTICULOS REGALOS
KANOS
MUEBLES DECORACION
Avda. Portugal, 5. · Telf. 22-37-85.

Acuario

ACUARIO (Del 21 de enero al 20 de febrero). — Noticias o datos útiles. Cambio en la actividad profesional. Luchas íntimas. Conocimiento o experiencia. Sea amplio y receptivo. Venida de una persona ausente. Nuevas ilusiones. Evítese todo prejuicio.

PISCIS (Del 21 de febrero al 20 de marzo). — No se pierda en detalles secundarios. Cambio de actitud difícil de entender. Favorable acogida de algún proyecto. Cierta tendencia al empate en los factores de suerte. Sorpresa sentimental. Guarde en todo un buen término medio.

Piscis

KAIKU

«NATURALES MODERNOS» EN LAS CABELLERAS FEMENINAS

La moda 71 ha traído un nuevo concepto que se concreta en tendencias variadas. Un poco de locura que aparece sobre todo en los nuevos estilos de camisetas con adornos aplicados —desde un ojo hasta una manzana, desde una estrella hasta una antorcha— un mucho de elegancia lanzada sobre todo por algunos de los grandes de París, y a veces un tanto de disfraz igualmente para las más audaces, las más avanzadas, las más rebeldes. Lo cierto y lo maravilloso es que no existe una moda estricta, rígida, que nos obligue a un solo camino. Cada una puede escoger y a fe que hay donde escoger.

A tantos y tan variados estilos hay que adaptar maquillajes y peinados y los especialistas se afanan en la búsqueda de formas y colores que correspondan a aquéllos. El contraste de pareceres es quizás en la moda donde más se manifiesta y eso está bien, porque de ese modo cada una puede sacar el mayor partido de su figura y de su personalidad.

Pero también el color de los cabellos juega un papel transcendental en la armonía del conjunto de la silueta femenina y el color del cabello ha sido en consecuencia estudiado a fondo por los especialistas que han decidido para este año 1971 poner de moda los tonos naturales. Muchos se preguntarán que quiere esto decir, porque pareciera que los naturales son los que la naturaleza con más o menos fortuna concede a cada una. Pues bien, no. Los «naturales modernos» que así se llaman los tonos moda de esta temporada son en realidad los naturales ideales, que cada mujer debiera poseer si la Naturaleza no se equivocara tan a menudo en este sentido, o si por lo menos no cambiara tan prematuramente las tonalidades naturales a causa de las canas o de esos colores apagados y tristes que el cabello presenta pasada cierta edad.

Quedamos entonces en que los «naturales modernos» son los naturales ideales para tres tipos bien definidos de su mujer. Sí, tres. Porque por vez primera en la historia de la coloración capilar se proponen tres tonos que no tienen entre sí ningún parentesco.

Sin embargo, estos tres tonos, completamente diferentes tienen dos puntos en común: los tres se encuentran en la Naturaleza, son verdaderos, puros. Pero se encuentran raramente, porque son el privilegio de un reducido número de mujeres.

Los nombres de estos tres tonos Preference, lanzados por L'Oreal de París corresponden a los de apreciadas maderas exóticas, cuyas raras esencias evocan las pobladas florestas de Africa: «Macassar», «Douka» y «Zingana». Solo hablaremos de los dos primeros.

MACASSAR

El Macassar es una variedad de ébano, el más bello, el más negro, el más profundo. Crece en una pequeña isla del Pacífico, la isla de Macassar. Se cultiva hoy en Gabón y se exporta al mundo entero, para utilizarlo sobre todo en la decoración.

Macassar es el más oscuro de los naturales modernos, y se traduce en un negro-gris vegetal de reflejos metálicos, con dos particularidades inéditas que es necesario destacar: La primera es que por primera vez va a utilizarse un color negro cuyo reflejo no virará jamás hacia el rojizo; la segunda, es que hasta el presente la única forma conocida para resaltar y embellecer el negro era el reflejo azul. Desde hoy se descubre que un negro puede ser personalizado y distinguido con un reflejo nuevo el reflejo metálico de los vegetales.

Macassar ha sido especialmente concebido para mujeres distinguidas, jóvenes, heráticas, a las que aporta cierta elegante sofisticación. Realza magníficamente los ojos azules, verdes o negros.

Su reflejo ligeramente metálico aclara el tono de la piel. Es aconsejable entonces a mujeres de piel cálida que sueñan con un tono suave de lirio pálido.

Y, ¿qué colores escoger en el traje para realzar un tono Macassar en los cabellos? Todos los tonos sordos, neutros y los verdes-azulados, el amarillo vivo y claro está el negro, el blanco y el gris que se adaptan bien a todas las tonalidades.

DOUKA

El Douka es el rey de los bosques. Crece aislado, disperso en los bosques del Gabón. Su bellísima madera rosa de grano finísimo se utiliza en ebanistería, en tallas, etc...

Douka es el más fantasista de los naturales modernos y posee una soberbia tonalidad cálida, un rojo casi púrpura, alegre, osado, vigoroso.

Es un tono raro, es cierto, pero existe en la Naturaleza y es el color natural de los cabellos Imogena, la heroína irlandesa de las novelas policiales de Exbrayat.

Embriagadora, alegre, sexy, así ha de ser la mujer Douka. Tendrá preferentemente los ojos azules, marrones o grises. Se vestirá de tonos violáceos, parma, habano, gris, negro y blanco.

SUPERMERCADO
SABECO
Especialistas en alimentación

Si le falta alguna carta para conseguir un buen premio, recuerde que la tendrá otra señora. Cámbiesela, ganará una amiga y un nuevo premio con la ESCALERA DE COLOR de SABECO

Confíe en la garantía de SABECO, su supermercado

RADIO RIOJA

8,00 Cadena SER.
9,30 Santa misa para enfermos.
10,10 Hoy domingo.
12,00 El Gran Musical.
13,30 La ciudad despierta.
14,30 Radio Nacional.
15,00 Café, copa y puro.
15,20 Discos dedicados.
16,00 Tiempo de verano.
18,00 Carrousell taurino.
20,00 Santo Rosario.
20,15 Variedad musical en la tarde del domingo.
22,00 Radio Nacional.
23,00 Teatro del Aire presenta: «Este cura», de Alfonso Paso.
24,00 Buenas noches, Logroño.
1,00 Noche de concierto.

Radio Calahorra

DOMINGO

9,05 Primera hora.
10,00 De todo un poco.
11,30 Hermana Radio.
12,00 Angelus.
12,05 Programa musical.
12,30 Ofrenda musical. Discos dedicados.
13,00 Aperitivo musical.
13,30 Deportes.
13,40 Boletín de información.
14,15 Compás de espera con la orquesta de...
14,30 Diario hablado de Radio Nacional.
15,00 Tarde de fiesta
16,00 Domingo deportivo español.
18,30 Voces que triunfan.
19,00 Baile usted con nosotros.
19,30 Tablao flamenco.
20,00 Santo Rosario.
20,20 Una orquesta famosa.

LA «NUEVA» MARIA MAHOR

María Mahor ha vuelto al plano grande de la actualidad. Durante cerca de dos años estuvo apartada de la ventana de la popularidad, aunque todo el mundo la recordaba como una de las figuras jóvenes más importante del cine español. Debutó cuando era una niña, prácticamente, en «Roberto el diablo», con Germán Cobos. Rápidamente se afianzó como protagonista, interviniendo en muchos títulos de corte popular. Ustedes quizás la recuerden en «Maravilla» y tantos títulos. Muy joven aún se enfrentó con papeles dramáticos de consistencia como los de «El príncipe encadenado», «Siempre es domingo», «Bochorno», «Rosa de Lima»... Papeles que la definan ya como la actriz más prometedora del cine español. Pero vino el bache...

EL REGRESO

—No creo que pueda llamarse bache, a lo que ocurrió. Es cierto que estuve año y medio sin hacer nada en el cine y esto en una profesión como la cinematografía se nota mucho.

—¿Te olvidaron?

—No, por supuesto que no. Creo tener un nombre y una reputación ganados con trabajo, entrega y seriedad. No me olvidaron, como pueda parecer; sufrí, digamos, un compás de espera.

—¿Superado?

—Sí, afortunadamente; a la salida de ese compás, en menos de un año, he intervenido en cinco películas.

—Y, ahora, la gran oportunidad, ¿no?

—«Mecanismo interior» representa un «puente» en mi carrera. Con la película de Ramón Barco me incorporo a un cine más joven, inquieto, de búsqueda, al que antes estuve desligada.

Efectivamente, María Mahor ha polarizado la atención en el Festival Internacional del Cine de San Sebastián con su trabajo en la difícil película del joven Barco. Personaje complejo y difícil donde los haya ha servido a la actriz para componer el trabajo más lucido de su carrera. Está espléndida. Y, precisamente, trabajo tan atractivo le ha valido una decepción gorda. Resulta que todo el mundo andaba convencido de que el premio de interpretación sería para ella. Y se lo decían. El galardón prácticamente adjudicado. Luego, el Jurado, en uno de sus increíbles regates a la seriedad, lo otorgó a Graciela Borges. Sin ánimos de ofender a nadie puede decirse que a la actriz española le robaron su premio. Agua pasada, ya se sabe, no mueve molino.

—No puedo decir que «Mecanismo interior» sea la mejor película de mi carrera. Entraña, sin embargo, el personaje más atractivo que me han ofrecido. Y, sobre todo, la oportunidad de incorporarme a las nuevas corrientes cinematográficas...

LAS «OLAS»

—Ya que hablas del tema, ¿por qué no te han llamado nunca los del «nuevo cine»?

—Esa es una pregunta que yo me he hecho con bastante frecuencia. No sé. Como me inicié muy joven en este trabajo deben pensar que soy una vieja, que estoy pasada... No lo entiendo. Por otra parte, creo que en la industira del cine muchas cosas se mueven por círculos y si no estás «apuntada» en ninguno de ellos quedas fuera de orbita.

—¿Has pensado alguna vez en dejar el cine?

—Nunca, ni en los peores momentos. Soy una actriz íntegramente vocacional. No dejaré nunca esta profesión, que es una parte importantísima de mi vida.

—¿Decepciones?

—Muchas, naturalmente; casi tantas como alegrías. Yo no voy a ser una excepción.

—¿Cuál es el rasgo más característico de María Mahor actriz?

—La seriedad. Creo que estoy completamente entregada a mi labor profesional y, al fin y cabo, es lo que me interesa por encima de todo.

—¿No temes que tanta entrega al trabajo puede influir en tu vida particular, íntima?

—No lo temo, pero sé que, de verdad, es así. En muchos momentos de mi vida he tenido que tomar decisiones transcendentales entre dos disyuntivas y el trabajo siempre ha sido uno. Pero las cosas no admiten otro planteamiento y yo, personalmente, me siento satisfecha de lo que hago, aunque no deje de admitir los muchos errores que haya podido cometer.

JUAN JOSE PORTO
(PYRESA)

¡¡Hoy!! Teatro Bretón

EN FUNCIONES DE DESPEDIDA EN PLENO EXITO
Tarde, 7,45 — Noche, a las 11

¡SENSACIONAL EXITO!
Revistas COLSADA

PRESENTA LA SUGESTIVA VEDETTE
VIKY LUSSON
LA VENUS DE FUEGO
CON EL GRACIOSISIMO PRIMER ACTOR Y DIRECTOR
QUIQUE CAMOIRAS
EL COMICO DE LA CARCAJADA CONTINUA

ESTRENO DE LA MAJESTUOSA REVISTA VODEVILESCA ORIGINAL DE GIMENEZ, ALLEN Y GARCIA Y MAESTRO DOLZ
«UNA REINA PELIGROSA»
UNA INTRIGA FANTASTICA QUE ES UN ESCANDALO DE... RISA

PRIMERA VEDETTE
Lourdes Otero

CONJUNTO MODERNO
SUGESTION

UN MARAVILLOSO DESFILE DE PRIMERAS FIGURAS Y...
LAS ALEGRES CHICAS DE COLSADA

Advertencia: Taquilla abierta desde las once a una y media de la mañana y desde las cuatro en adelante.
(Aut. mayores 18 años)
BUTACA DE PATIO ..... 100 PTAS.
Muebles en escena: ORUE

BOLO - PIN - CLUB
7,30 TARDE
ORQUESTA - CONJUNTO LOS POKER
Con su cantante CHUCHY MORANS
Y el gran conjunto
LOS SIDERALES
NO LO OLVIDE
BOLO - PIN - CLUB

SALA DE FIESTAS
Canguro
LAGUARDIA

Actuación de
LOS JOVENES
Todos los días — Tarde y noche

VENTA DE PISOS

Empresa constructora: **Inmobiliaria Jiresa**
Promotor: **J. Jiménez**

Inf. Marqués de Murrieta núm. 16, 1.° A.
Pisos construidos y en construcción, de 4, 5 y 6 hab., con y sin calefacción. Con y sin portero, régimen legal acogido a GI., las viviendas se dedicarán a domicilio permanente.
Expte.: 6.004/68. Fecha Calificación Provisional: 31-12-1968. 16 viviendas emplazadas en C/ Canalejas número 2.
Expte.: 6.024/68. Fecha Calificación Provisional: 20-12-1968. 29 viviendas emplazadas en C/ Marqués de Murrieta núm. 18
Precios: Desde 450.000 pesetas
CONSULTENOS SUS NECESIDADES
Y GUSTOSAMENTE LE COMPLACEREMOS
Reg. en el Ministerio de la Vivienda con el núm. 20.

¿Tiene Vd. un Establecimiento?

La instalación de Aire Acondicionado no representa hoy día un lujo.
Se trata de una inversión rentable a muy corto plazo.
Los clientes se sienten satisfechos y cómodos.
Entran más y por tanto compran más.

AIRE ACONDICIONADO

Estudiamos gratuitamente y sin compromiso de su parte SU PROBLEMA.
Remítanos el cupón adjunto y recibirá un completo ESTUDIO y PRESUPUESTO.

EXCLUSIVAS LUNA
Avda Portugal, 34.
Telf. 21-29-13
OGROÑO.

Crolls

CROLLS, S. A. - Avda. de Colón, 63 - Tel. 22 53 52 - Logroño
Av. de Valencia, 41 - T. 25 98 90 - Zaragoza
Nombre .....
Dirección ..... Tel. .....
Población .....
Medidas aprox. local .....
Actividad .....

CARTELERA

ASTORIA De 4,30 a 1[illegible] Mayores 18 [illegible]
(REFRIGERADO)
CLAMOROSO EXITO
Una sensacional y lujosa [illegible] comedia rabiosamente divertida
COQUELUCHE
Technicolor Cinemascope
Analia Gadé, Juan Luis Galiardo, Gracita Morales, José Sazatornil «Sazatornil»
Pases aprox. Estreno, a las 4,50-6,50-8,50 y 11

AVENIDA De 4,30 a 1[illegible] Todos públicos
SENSACIONAL EXITO
La más apasionante y espectacular aventura
LOS CORSARIOS
Technicolor-Cinemascope
Dean Reed, Annabella Incontrera y Mary Francis
Y el alucinante reestreno
EL TIEMPO EN SUS MANOS
Technicolor Rod Taylor e Yvette Mimieux
Pases aprox. Estreno, 4,30-[illegible] y 10,55. Reestreno, 6,05 y [illegible]

¡HOY! T. BRETON
Tarde, 7,45 - Noche, a las [illegible]
Compañía de revistas «COLSADA»
con
VIKY LUSSON
(La Venus de Fuego)
— Y —
QUIQUE CAMOIRAS
(El cómico de la carcajada)
En el reestreno de la revista «UNA REINA PELIGROSA»
(Aut. mayores 18 años)

DIANA De 4,30 a 12,[illegible] Mayores 18 años
Un film de PLENA TEMPORADA
Un sensacional film que reúne todas las excelencias del cine americano unidas a un tema impresionante y sobrecogedor
"DANZAD, DANZAD, MALDITOS"
(CinemaScope-TechniColor)
Gig Young (Oscar 1970 en este film), Jane Fonda, Michael Sarrazin y Susanah York
Pas. prog.: 4,30-6,30-8,30 y 10,[illegible]
Pases film: 4.30-6,35-8.35 y 10,[illegible]

MODERNO (18 años) De 4,30 a 12,[illegible]
¡Programa doble!
1.°.—¡El excepcional film TODD-AO en 70 mm. Technicolor! ¡Una ciudad estalla en la brutal escalada de la violencia!
«LA JAURIA HUMANA»
Con Marlon Brando, Jane Fonda, Robert Redford, James Fox
2.°.—El reestreno «Metro» en technicolor
«A QUEMARROPA»
Con Lee Marvin, Angie Dickinson, Keenan Wyn
Butaca y 1er. piso, 35 pesetas

OLYMPIA De 4,30 a 12,[illegible] Mayores 18 años
Quería subir a costa de quien sea y de lo que sea, aun perdiendo su dignidad y su honradez. Un film crudo, descarnado
«VIVIR EN LA CUMBRE»
Laurence Harvey, Jean Simmons, Honor Blackman, Michael Craig
Y la estrella de las multitudes
«LA MUJER PERDIDA»
(TechniColor) Sara Montiel, Giancarlo de Luca y M. Serrano
Estr. aprox.: 4,30-7,45 y 11,[illegible]
Reestr. aprox.: 6,00 y 9,15

SAHOR De 4,30 a 12,[illegible] Mayores 18 años
(REFRIGERADO)
EXITO CUMBRE
La más apasionante y sorprendente intriga policíaca
MI DIMINUTO ASESINO
TECHNICOLOR. Jane Birkin y Michael Dunn
Y el sensacional reestreno
GENTLEMAN JO
TECHNICOLOR-CINEMASCOPE
Anthony Steffen y Silvia Solar
Pases aprox. Estreno, 4,40-7,[illegible] y 11. Reestreno, 6,15 y 9,15

OLYMPIA
HOY, a las DOCE,
ESPECIAL para MENORES
Luchas, peleas y aventura en
«HORIZONTES LEJANOS»
(Technicodor) James Stewart, Rock Hudson y Arthur Kennedy

OLYMPIA

Anúnciese en NUEVA RIOJA

ANUNCIOS POR PALABRAS

TARIFA PARA ESTA SECCION

Precio por palabra ... ... 2,00 ptas

No se admiten solamente en ventanilla.

DEPENDIENTES

PEONES para obras en Logroño, necesita Construcciones León. Avda. Colón, 53, primero. O. Colocación 137/771.

CARROCERIAS Vallejo, necesita oficiales carroceros, chapistas y aprendices. O. Colocación 17.654.

PERSONAL femenino, soltero, mayor de edad, para trabajo limpio y bien remunerado. Plazas limitadas. Se necesita con urgencia en Esmalterías Fasga. O. Colocación 97/671.

SE PRECISA chica o señora para la limpieza, buen sueldo, fiesta semanal y alojamiento, manutención. Hotel Tres Marqueses. Teléfono 220816. O. Colocación 126/771.

SE PRECISAN mujeres para limpieza para hotel, precio a convenir. Razón, Tlf. 220816. O. Colocación 126/771.

MATARIFES con oficio, sueldo interesante, necesita Leonardo Martínez. Plaza Abastos, segundo piso número 11. O. Colocación 161/771.

AJUSTADORES, se necesitan. O. Colocación 142/771.

GANANCIA, premios. Pueden ser suyos con Avon. Llame ahora, señora, mientras existan oportunidades para la distribución cerca de su domicilio. Llame al teléfono 215003 de Logroño, o escriba al Apartado 14.875 de Madrid, sin compromiso.

SE NECESITAN asistentas. Informes, Hotel Carlton Rioja. O. Colocación 172/771.

MONTAJES Eléctricos Sanse, necesita oficial montador electricista con amplia experiencia en montaje industrial. Sueldo, de acuerdo con sus aptitudes. Interesados, presentarse en Carretera de Villamediana n.º 21, bajo. Teléfono 222694. O. Colocación 166/771.

TRABAJO a domicilio. Facilitamos para hacer redes de alambre para botellas. Informes, Avenida 12 Ligero, 16, entresuelo.

BODEGAS Los Tinos. Somosierra, 1. Telf. 211956. Necesita chico para reparto. O. Colocación 170/771.

INDEPENDICESE y gane 20.000 pesetas mensuales aprendiendo serigrafía, profesión fácil, apta ambos sexos. Pida información gratis. Mater. Muntaner, 81. Barcelona.

AUMENTE sus ingresos colaborando ventas a plazos contado. Artículos mucha venta. Apartado 9.217. Madrid.

SE OFRECE administrativa experta, responsable y con informes, media jornada o intensiva. Ofertas, al Apartado de Correos 150 bajo referencia «Administrativa».

SE NECESITA operario para Taller de Ballestas Varea. O. Colocación 741/771.

APRENDIZ primer año, se necesita para laboratorio prótesis dental. O. Colocación 169/771.

CONSTRUCCIONES Serrano, necesita peones para trabajar en la refinería de Somorrostro. Razón, Pérez Galrós, 63. O. Colocación 181/771.

SOLDADORES, se necesitan. Informes, 211107. O. Colocación 193/771.

EBANISTAS y aprendices, se necesitan en Galindo. Carretera Mendavia. O. Colocación 117/771.

REMALLADORA. Oficiala, se necesita para fábrica géneros de punto, en Avenida Bailén, 56. O. Colocación 186/771.

AYUDANTA oficiala para peluquería señoras. Teléf. 220527. Vara de Rey, 31, primero. O. Colocación 151/771.

APRENDIZ de barman. Bretón de los Herreros, 32, bajo. Teléfono 221089. O. Colocación 190/771.

AJUSTADORES con servicio militar cumplido, se precisan en Talleres Gaba. Vélez de Guevara, 15. O. Colocación 167/771.

EMPRESA radicada en Oyón, precisa auxiliar administrativo femenino dominando taquigrafía y mecanografía. Preferible con conocimientos de contabilidad. Llamar al 342. Oyón. Concertando entrevista. O. Colocación 192/771.

SE NECESITAN peones en Construcciones Flores. Vara de Rey, esquina a Pino y Amorena. O. Colocación 183/771.

AUXILIAR masculino administrativo, media jornada o completa, necesito. Castroviejo, 42. O. Colocación 173/771.

ASPIRANTE administrativo, se precisa en Productos Lázaro, de Oyón. Presentarse de 6 a 7. Servicio autobuses. Teléfono 62. O. Colocación 152/771.

ASISTENTA, necesito. Vara de Rey, 69, séptimo izquierda.

FAMILIA extranjera residente en Barcelona, desea dos señoras o señoritas, preferibles en familia, para servicio doméstico, con informes, buen sueldo. Razón, por escrito, señor Pascual. Gran Vía, 43, primero «B».

CHICA servir, Bilbao, poca familia. Héroes Alcázar. Plásticos Olga, de 5 a 7,30.

NECESITO asistenta. Vara de Rey, 13, primero.

ENSEÑANZA

FRANCES, profesor nativo, todos cursos, incluso universitario. Santos Ascarza, 3, 1.º

PROFESORA: Clases bachiller. Santos Ascarza, 3, primero.

LICENCIADO o estudiante universitario, se precisa para ayudar repaso Física y Química, Selectivo. Llamar, teléfono 213665, de 9 a 1 y 4 a 7.

PROFESORA daría clases bachiller. Razón, teléfono 223883, de 2 a 4.

PROFESOR solvente, experimentado, perito industrial, Filosofía y Letras, da clases a domicilio Ciencias y Letras Bachillerato, Reválidas, Maestría, Preu, etc. Teléfono 211291.

AGENTES DE LA PROPIEDAD

PRECISO en alquiler una planta baja de 200 a 300 m.2., y compro una de 800 a 900 m.2. Escribir a Jorge Vigón, 40, sexto C. Sr. Alcázar, o llamar al teléfono 221420, de 2 a 4.

SE VENDE piso octavo, 3 habitaciones, barato y facilidades. Calle Chile, 28. Razón, en el tercero del mismo número.

VENDO terreno para edificar, superficie 7.000 m.2, frente carretera Logroño-Alberite. Interesados, dirigirse al Apartado de Correos núm. 150. Referencia «Terreno», o al teléfono 220892.

VENDO piso, 4 habitaciones, calefacción central. Calle Huesca, 26, séptimo d.

SE VENDE lonja 130 m.2 con dos alturas y a dos calles, barato y facilidades. Calle Chile, 28. Información, en el tercer piso del mismo número.

SE VENDE hermoso local para oficina o pequeño negocio, en lo mejor de República Argentina. Razón, República Argentina, 20. Portería.

¿NECESITA VIVIENDA? ¡CONSULTENOS!

Llegaremos a un acuerdo en PRECIO Y FORMA DE PAGO

Informa: SU TIENDA DE PISOS, EN AVDA. PORTUGAL núm. 1, entp. núm. 4.

VENDO huerta. Carretera Soria, Km. 2. 7.000 m.2. Casa-vivienda, cuadras, agua, luz, frutales. Informes, Jorge Vigón, 32, séptimo d.

PISO exento, vendo. Vélez de Guevara, 27, cuarto A.

OCASION: Se vende espléndido solar, propio complejo turístico, deportivo o similar. Lindando carretera principal a Pamplona en ruta Camino de Santiago. Nueve kilómetros de Logroño Tiene excelente vivienda, agua y luz. Informará: Ibáñez Blanco. Teléf. 212469. Logroño.

SE VENDE piso. General Franco, 82, primero 9. Con facilidades.

VENDO piso. Calvo Sotelo, 6 habitaciones, servicios y trastero, calefacción central, exento. Razón, Tlf. 214296.

VENDO piso, 5 habitaciones, extras. Pérez Galdós, 42, quinto. Teléfono 223318.

CHALETS, se venden dos, en lo mejor de carretera Soria, a 11 Kms. de Logroño, con facilidades. Entrada, a convenir; resto, 5 años. Razón, directamente con promotor o constructor. Tlfs. 223313 ó 215246.

PRECISO en alquiler una planta baja de 200 a 300 m.2, y compro un pabellón de 800 a 900 m.2. Escribir a Jorge Vigón, 40, sexto C. Sr. Alcázar, o llamar al teléfono 221420, de 2 a 4.

PISO 5 habitaciones, en Avenida Bailén. 200.000 pesetas. Informes, Solozábal. Teléfono 215007.

PISO, vendo Cantabria, 7, primero d.

700 m.2 edificados y vivienda, con agua, luz y teléfono propio. Chalet o industrias, en 220.000. Razón, «Nueva Rioja».

SE VENDE o se cede planta baja de 450 m.2 y pisos. Razón, Manzanera, 11, cuarto B.

GANADOS

MACHO, mula y perra de ganado, vende Pradilla, en Alberite. Teléfono 23.

VACA superior, recién parida del segundo, vende Quintín Bañares, en Baños de Rioja.

SE VENDEN corderos de pasto. Granja Imaz. Mendavia. Teléfono 62.

SE VENDEN 150 lechones. Razón, Granja Imaz. Mendavia. Teléfono 62.

CABALLO tres años, castrado, bueno, vende Vicente García. Villoslada de Cameros.

LECHONES y 20 cerdos de unos 70 Kgs. vivo, vende Galín. San Vicente de la Sonsierra. Teléfono 43.

TERNEROS, vacas, vendo. Cruz Cristo. Samalar Valentín. Teléfono 213098.

SE VENDEN 2 terneros comedores suizos, y una vaca suiza de 4 años, con 22 litros de leche, recién parida. Razón, Dionisio, en El Rasillo.

SE VENDEN gallinas de 5 meses, rojas, baratas y también viejas para carne. Razón, Granja La Blanca, en Villamedianaa.

HUESPEDES

ADMITO chicas o chicos. Razón, Huesca, 58, escalera derecha, sexto A.

PENSION económica. Chile, 29, bajo.

CEDO dos habitaciones a veraneantes o fijos. Mágica, 20, cuarto «D» derecha.

HABITACIONES, cedo o dormir. Queipo Llano, 21, primero.

ADMITO a pensión. Somosierra, 9, sexto B.

CEDO habitaciones a pensión. Teléfono 221574.

SE ADMITE a dormir. Jorge Vigón, 34, octavo izquierda.

ADMITO como en familia. Avda. Colón, 20, cuarto izqda.

TRASPASOS

SE TRASPASA tienda ultramarinos con despacho de pan. Razón, «Nueva Rioja».

BAR Apolo XII. Teléfonos 220134-221661.

BAR, se traspasa. Razón, Villegas, 6, cuarto centro derecha. Teléfono 213447.

SE TRASPASA tienda céntrica, adaptable a cualquier negocio. Razón, República Argentina, 19, tercero.

VEHICULOS

MERCEDES. Calvo Sotelo, 39. Vende los siguientes vehículos, procedentes de cambio:
RENAULT R-8.
PEUGEOT 404.
FURGONETAS Renault 4 F.
CAMION Ebro B-45.
TRACTOR Ebro.
TRACTOR Super Ebro.
TRACTOR Barreiros.
TRACTOR Lanz. Irrutero.
CAMION Pegaso Comet.

VENTAS

VENDO tornillos sinfín eléctricos o hidráulicos. Talleres Clavijo. Lardero.

PELUCAS naturales,, 1.900 pesetas. José Luis. Juan XXIII, 21.

TOLDOS ALUTIZ. San Bartolomé, 5. Teléfono 214176.

MUEBLES CASTRO. Vara de Rey, 23. Visite este nuevo establecimiento con 25 años de experiencia en el Ramo.

TRICOTOSAS, planchas, remallosas, enconadoras, accesorios en general. Servicio técnico. Proporcionamos trabajo. Facilidades de pago. Exclusivas Luna. Murrieta, 3.

COSECHADORA Cormick, barata y toda prueba, vende Antogio Gil, en Ausejo.

CALCULADORA Hispano Olivetti eléctrica. Juan XXIII, 5. Ferretería.

SE VENDEN veladores, sillas terraza, un clarinete, máquina escribir, en Bar La Polar.

VENDO portón de madera, 3,10 ancho x 3,90 alto. Razón, Vara de Rey, 47, bajo.

EMPACADORA americana de alta presión con hilos sisal se vende. Granja Imaz. Teléfono 62, Mendavia (Navarra).

VARIOS

SACOS compraventa, se alquilan y se cosen a máquina. Ruavieja, 41.

CAMBIAMOS su vieja máquina de punto, de cualquier marca,por una nueva automática «Brother». Infórmese en Pino y Amorena, 17, primero izquierda.

SASTRE vuelve abrigos y arregla trajes. H. Alcázar, 13.

SE DECORAN pisos de escayola. Teléfono 220081.

"NOVIOS": TRES ESTABLECIMIENTOS PARA SELECCIONAR SUS COMPRAS

EL SALON DEL MUEBLE

MOBILIARIOS DE ALTA CALIDAD Y ESTILO. B. DE LOS HERREROS, 33.

MUEBLES EL BARATO

LO MAS NUEVO, PRECIOSOS MOBILIARIOS. B. DE LOS HERREROS, 25.

EL SALON DEL MUEBLE

LO MAS SELECTO, EXCLUSIVAS EN MOBILIARIOS. M. DE LA MATA, 2.

SE NECESITA aprendiz metalistería. Berriatúa, 11. O. Colocación 180/771.

SERVICIO DOMESTICO

SIRVIENTA mayor o asistenta todo día, preciso. Hermanos Moroy, 1, segundo dcha., tardes.

SIRVIENTA, señora o chica, para señora sola. M. Murrieta, 24, primero izquierda.

SE NECESITA empleada de hogar, 35 a 50 años, para señora sola. Gran Vía, 16, primero A. Teléfono 211240.

SE NECESITA chica servicio, trato familiar. Gran Vía, 6, quinto izquierda.

URGE chica o señora. Carretera Villamediana, 13, primero derecha, y Colón, 53. Bar.

SIRVIENTA o asistenta para mañana y tarde, se precisa. Vara de Rey, 36, octavo izqda.

VISITADOR TECNICO

SE REQUIERE	Vehículo propio.
PREFERIBLE	Experiencia en ventas, perito o maestro industrial.
SE OFRECE	Excelente remuneración, formación e introducción a cargo de la Empresa.
RAMO	Barnices para el acabado de muebles en serie.

Escribir al Apartado de Correos número 150, indicando historial, bajo referencia «VISITADOR TECNICO». O. Colocación número 93/671.

SOLOZABAL. Compra-venta de fincas. Muro de la Mata, 6, primero.

SOLOZABAL. 3, 4, 5, 6 habitaciones, calefacción, en M. de Murrieta, Gran Vía, P. Galdós, D. de la Victoria, Castroviejo, Villamediana, Vara de Rey, General Franco.

SOLOZABAL. 4, 5 habitaciones, facilidades de pago, en Manzanera, Calvo Sotelo, Pérez Galdós, Rey Pastor.

SOLOZABAL. 3, 4, 5 habs., sin ascensor ni portería, en Bailén, El Pino, M. de Vallejo, Colón, Fuentegollano, Milicias, Cantabria, Mayor.

SOLOZABAL. Alquila pisos y oficinas en Avda. Portugal, Huesca, Gran Vía.

SOLOZABAL. Traspasa y vende locales en M. de Murrieta, Gran Vía, R. Argentina, Somosierra, Ensenada, Jorge Vigón, Avda. Bailén.

SOLOZABAL. Vende fincas rústicas y urbanas en P. Marín, Beatos Mena y Navarrete, Ensenada, Cra. de Soria, Zaragoza, Cascajos, Burgos, Varea.

SOLOZABAL ampliará detalles. Muro de la Mata, 6, primero. Tlfs. 215007 y 223633.

FINCAS

SE VENDE ático pequeño, exento, exterior, ascensor bajada, mediodía. Franco, 55. Teléfono 213398.

SE VENDEN pisos a todo confort y lonjas y oficinas. Teléfono 222476. Informes, calle Oviedo, 18. Portería.

SE VENDE piso en Mena y Navarrete. Razón, Primo de Rivera, 19, primero D.

SOTANOS. Planta baja, vendo. Carretera Navarra, 9, primero izquierda.

PISO, vendo, 4 habitaciones, libre. Razón, Bailén, 28, cuarto centro.

SE VENDE piso libre. 180.000. Razón, Mayor, 64. Panadería. Teléfono 220668.

SE VENDE piso. General Franco, 52, cuarto d. Razón, teléfono 213008.

PISO, vendo, 4 habitaciones, 2 terrazas, servicios, todo exterior, propio verano. 12 Ligero, 4. Portería.

PISO en Puente Madre. Razón, en el Merendero.

PISO nuevo, 5 amplias habitaciones, cocina, comedor, mediodía. Razón, Berriatúa, 25, segundo izquierda.

VENDO piso, exento, estrenar, 4 habitaciones. Prolongación Gran Vía. Razón, Valcuerna, 16, primero d. Teléfono 214535, de 1 a 3.

PISO en Gran Vía, 5 habitaciones, servicios, calefacción central. Razón, Zaporta, 4. Perfumería Rex.

PISO nuevo, 4 habitaciones. Razón, Los Baños, 5, primero C, de 9 a 3.

PISO primero, 6 habitaciones, exento, vendo. Jorge Vigón, 25. Razón, tercero izquierda.

PISO exterior con extras. Pino y Amorena, 11. Portería.

EN PEREZ GALDOS, 1, vendo piso, 5 habitaciones, cocina, despensa, dos servicios, ascensor, calefacción central. Informes, Belchite, 2, tercero segunda. Teléfono 223494.

PISO económico en Calvo Sotelo. 100.000 pesetas de entrada. Informes, Solozábal. Teléfono 215007.

VENDO solares y bajo. Padre Marín, Caballero de la Rosa. Teléfono 212472.

PISO tercero, 5 habitaciones, calefacción central, se vende. Razón, Somosierra, 6, segundo d. Teléfono 220359.

SE CEDE piso. Padre Claret, 3. Razón, portería.

SE VENDE finca de 8.000 m.2, en carretera Villamediana, con

ANUNCIESE EN NUEVA RIOJA

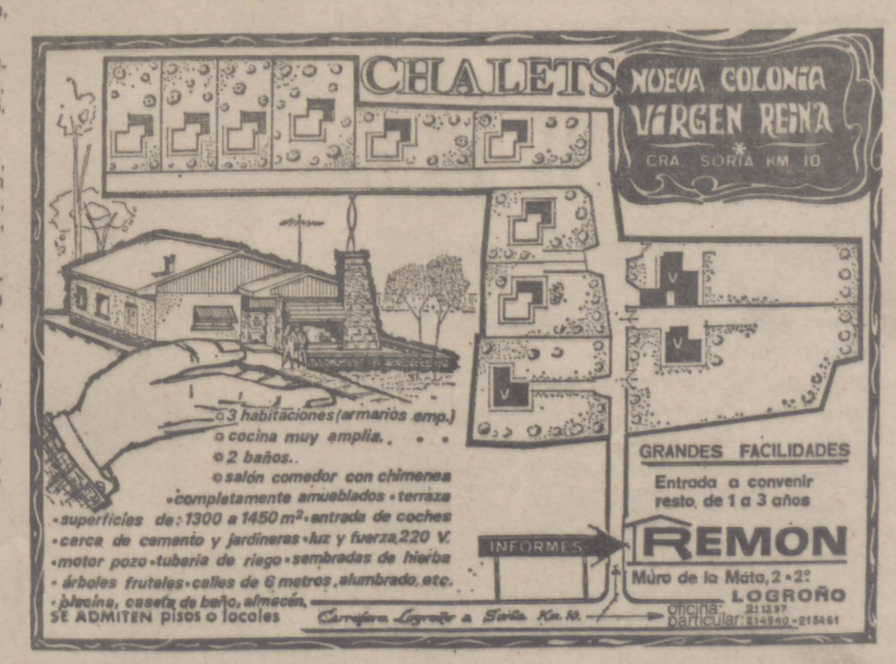

Lo primero que aparece ante los ojos del visitante o del peregrino que penetra en la catedral de Santiago de Compostela es la columna de mármol gris, en el mismo centro del pórtico pueden apreciarse perfectamente cinco pequeñas oquedades brillantes y gastadas por millones de dedos que durante siglos las han acariciado y siguen haciéndolo ahora mientras los labios oran pidiendo gracias e indulgencia.

Día tras día, millares de personas colocan los dedos de su mano derecha en las oquedades del pórtico de la gloria, siguiendo una tradición que se remonta a ocho siglos atrás cuando los peregrinos que llegaban a la catedral, cansados de días y semanas de viaje, se arrodillaban a la entrada del templo, y mientras daban gracias por el término de su peregrinación apoyaban sus dedos en la fina columna de mármol. Año tras año, siglo tras siglo, el roce de los dedos con el mármol originó los cinco orificios que hoy día pertenecen a la tradición y leyenda de Compostela.

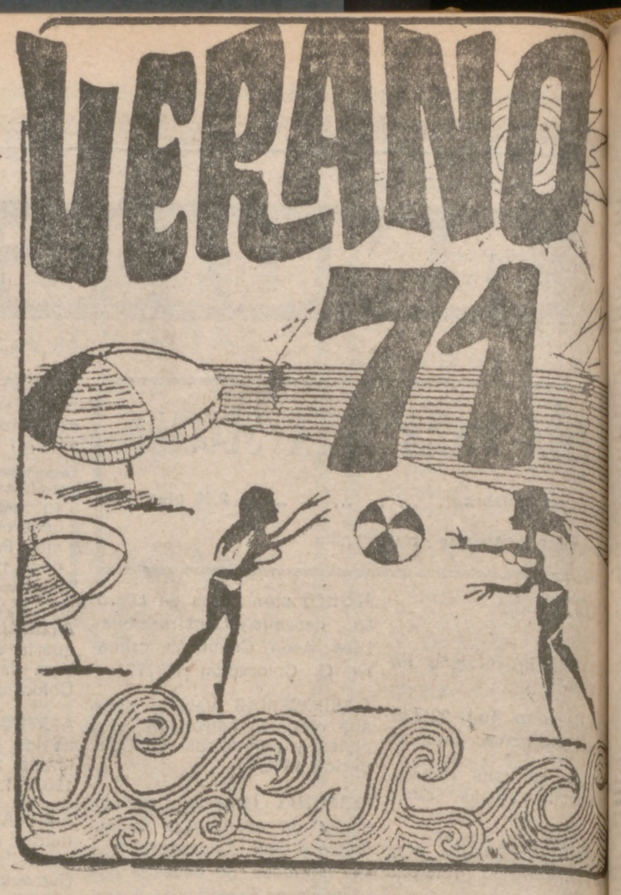

Cuatro razones: jubileo, leyenda, tradición y fe

COMPOSTELA

EL «SANTO DOS CROQUES»

Asimismo, en la parte posterior de la columna, justo detrás de las oquedades de los dedos, el visitante aprecia otro curioso hecho: la misma gente que reza mientras sus dedos descansan en la columna, apoyan a continuación su frente sobre los rizos de piedra de la cabeza de una estatua, que, arrodillada, ora ante el altar Mayor de la catedral. Esta estatua pertenece al autor del Pórtico de la Gloria, el maestro Mateo, considerado como una de las personas más inteligentes de su época. Según cuenta la tradición, sus contemporáneos, deseosos de que se les contagiara algo de la inteligencia del escultor, decidieron un buen día colocar la frente sobre la cabeza de la estatua que, el propio Mateo, había esculpido humildemente en la parte posterior del pórtico. De esta manera, con el correr de los siglos, los peregrinos y visitantes de la catedral conservan la costumbre de acariciar con su frente los rizos del escultor al tiempo que piden al Apóstol Santiago les dé serenidad e inteligencia en su vida. En Galicia se conoce al maestro Mateo como el «santo dos croques», ya que el roce de la frente con la estatua equivale a un pequeño coscorrón, o «croque», en gallego.

La columnita de mármol, adosado a la cual se encuentra el «santo dos croques» y en la que se marcan las huellas de los cinco dedos, representa en realidad el árbol genealógico de Cristo en cuanto hombre. En la parte superior se alza la gran figura hierática de Cristo; debajo de la misma se desarrollan escenas de las tentaciones del Señor en el desierto; a continuación, adosada a la columna, puede apreciarse la estatua sedente del Apóstol Santiago. En una mano apoya el báculo y en la otra muestra un pergamino. En el capitel, debajo del Apóstol, se encuentra representada la Santísima Trinidad. Más arriba aparece una imagen de la Virgen. A la altura de la mano, en el mismo fuste, es donde se encuentran las oquedades, donde los peregrinos y visitantes colocan los dedos al tiempo que musitan sus plegarias.

EL ABRAZO AL APOSTOL

Una vez efectuada la colocación de los dedos en las oquedades y «croque» al maestro Mateo, el peregrino acude al camarín del Apóstol a fin de darle el tradicional abrazo. No es fácil hacerlo, ya que son centenares, incluso miles, las personas que cada mañana o cada tarde guardan «cola» para dar su «apreta» al Santo Patrón de España. El camarín donde se encuentra la figura del Apóstol está situado en la parte posterior del altar Mayor. El Santo se encuentra sentado, con el rostro esmaltado, los pies desnudos y recubierto con una esclavina incrustada de piedras preciosas. En una mano sostiene el báculo y con la otra señala un pergamino. Al parecer, esta imagen, aunque reformada, fue la que se colocó cuando el templo fue consagrado. El peregrino que abraza al Santo puede apreciar perfectamente la plata con que está decorado el camarín, así como cuatro velas que alumbran constantemente desde el año 1340, por encargo especial del rey Alfonso XI por derrotar en la batalla del Salado a los moros. Otro detalle anecdótico consiste en que otra de las lámparas que se encuentran en el camerín fue realizada con las empuñaduras de las armas del Gran Capitán. La esclavina del Apóstol fue confeccionada con la primera plata traída de América.

LAS TRES RAZONES

Hablar de Santiago de Compostela sin mencionar su catedral y el «botafumeiro», sería tanto como hablar del Apóstol Santiago y no hacer referencia a las peregrinaciones que acuden a su sepulcro. Puede afirmarse, sin riesgo a pecar de insensatez, que el ochenta por ciento de los visitantes que acuden a la catedral de Santiago lo hacen, especialmente, por tres razones: abrazar la estatua del Apóstol, colocar los cinco dedos de la mano en las oquedades del pilar del Pórtico de la Gloria y alzar los ojos siguiendo los balanceos del «botafumeiro».

Centenares de peregrinos y visitantes contemplan a diario, desde que comenzó el Año Santo, las idas y venidas del «botafumeiro», que durante varios minutos en cada ocasión intenta besar y huir de los altos muros de la maravillosa catedral compostelana. Pero el gran incensario sólo intentó huir realmente en dos ocasiones. La primera, según reflejan los archivos de la catedral de Compostela, fue en el siglo XVI, cuando la hija de los Reyes Católicos, Catalina de Aragón, pasó por Compostela camino de Inglaterra. Mientras contemplaba el incensario, éste rompió sus cadenas, cayendo sin herir a nadie. Tampoco hirió a nadie un siglo más tarde, en el año 1622, cuando volvió a desprenderse.

ORIGEN DEL «BOTAFUMEIRO»

El origen de este incensario gigante y majestuoso, que pesa 85 kilos y mide un metro sesenta de altura, se remonta al siglo XIV, aunque según cuentan algunos cantares de la época, ya se usaban tiempos atrás incensarios parecidos en Zamora y Orense. Lo cierto es que a comienzos del siglo XV, bien para dar solemnidad a las ceremonias religiosas, o bien para perfumar el ambiente de la catedral, que siempre se encontraba rebosante de peregrinos llegados de todas partes del mundo, el «botafumeiro» dio comienzo su impresionante balanceo a lo largo de la nave principal de la basílica catedral. En principio, era empleado única y exclusivamente en las grandes solemnidades religiosas; actualmente, por regla general, sólo funciona en las procesiones mitradas que, habitualmente, preceden a la santa misa. En este Año Santo funciona en todas las peregrinaciones.

EL INCENSARIO Y LAS GRANDES SOLEMNIDADES

Para conseguir mover este incensario de metal plateado se necesitan siete hombres robustos que manipulen otras tantas cuerdas que dan impulso a una recia maroma sujeta a un mecanismo de polea, que a su vez está fijada por cuerdas a los costados de la cúpula central. Un extremo de ese recio cable soporta el «botafumeiro», cargado de carbón en brasa e incienso. Tras dársele impulso de poco a poco velocidad, se mueve de un extremo a otro del crucero, mientras describe en su viaje un semicírculo de humo blanco que perfuma agradablemente la atmósfera de la catedral compostelana al tiempo que millares de ojos contemplan asombrados su viaje. En los días de solemnidad, una procesión recorre las naves del templo con niños cantores, sacerdotes, canónigos y prelados con capas de oro, báculos y mitras, durante aproximadamente los quince minutos que dura el balanceo del incensario.

En los cinco siglos que el «botafumeiro» lleva formando parte de la catedral y de las peregrinaciones, se han conocido cuatro incensarios. El actual data de mediados del siglo XIX, y fue colocado después de varios años sin que la catedral contase con ninguno, ya que el anterior fue descolgado y llevado a Francia durante la invasión napoleónica.

Actualmente, el «botafumeiro» imprime, con su impresionante y majestuoso balanceo, un carácter muy especial a la catedral basílica de Compostela y a la misma ciudad del Apóstol.

A. OSABA

(Fotos: LAVANDEIRA)

(Copyright Agencia EFE)