NUEVA RIOJA

Logroño, sábado, 1 de noviembre de 1969. Año XXXI. Número 9.623. Vara de Rey núm. 68. Apdo. 28. Precio: 3 pesetas

Diario de información general. Edita: NUEVA RIOJA, S. A. Director: Ismael Romanos Allacar. Dpto. Legal: LO-2

MOLDURAS PARA MARCOS
Espejos para cuartos de baño
Cristalería Riojana, S. A.
CABALLERIA, 17

Declaración programática del nuevo Gobierno

Mantener la paz, acelerar el proceso de desarrollo, elevar el nivel moral, educativo y cultural, fortalecer las garantías jurídicas para todos los españoles y mejorar la distribución de la riqueza, de modo que sean principalmente los trabajadores quienes se beneficien de la renta nacional

El vicepresidente del Gobierno, señor Carrero Blanco, que dio lectura a la declaración del Gobierno.

MADRID, 31. (Cifra). — Mantener la paz, acelerar el proceso de desarrollo, elevar el nivel moral, educativo y cultural, fortalecer las garantías jurídicas para todos los españoles y mejorar la distribución de la riqueza, de modo que sean principalmente los trabajadores quienes se beneficien del aumento de la renta nacional, es el resumen de la declaración programática del nuevo Gobierno, leída esta tarde por el vicepresidente del Gabinete, don Luis Carrero Blanco, en la Sala de Consejos del Palacio de la Presidencia.

Acompañaba al señor Carrero Blanco durante la lectura de la muy importante declaración, que forma un documento de ochocientas palabras, el ministro de Información y Turismo, don Alfredo Sánchez Bella.

El señor Sánchez Bella pronunció previamente unas breves palabras, con las que saludó a todos los reunidos, destacando la importancia y singular relieve de que fuera el propio vicepresidente del Gobierno quien hiciera pública ante todo el país, a través de las cámaras de Televisión Española y de los micrófonos de Radio Nacional, la trascendente declaración, cuya redacción había sido la tarea fundamental del Consejo de Ministros celebrado por la mañana bajo la presidencia del Jefe del Estado.

A continuación, el almirante don Luis Carrero Blanco, vicepresidente del Gobierno, dio lectura a la siguiente declaración del nuevo Gabinete:

«El nuevo Gobierno celebró hoy su primera reunión bajo la presidencia de Su Excelencia el Jefe del Estado. El Gobierno ha examinado los principales temas nacionales y considera oportuno formular una declaración que recoja las directrices en que quiere inspirar su labor para la promoción de un orden social justo en el que todo interés particular quede subordinado al bien común de los españoles, a los que tiene el deber y el honor de servir.

El nuevo Gobierno, primero de los constituidos después de la promulgación de la Ley Orgánica del Estado, que recibió el unánime respaldo de la nación en el memorable referéndum de 14 de diciembre de 1966, afirma su decidida voluntad de vitalizar el orden institucional que dicha ley configura, caracterizado por la unidad del poder y la coordinación de funciones. El Gobierno se considera, por tanto, como una pieza articulada con las demás instituciones definidas en nuestras Leyes Fundamentales y proclama su firme propósito de desarrollar su labor en estrecha colaboración con las Cortes y el Consejo Nacional y de acentuar la participación de la Organización Sindical, pieza clave de ese ordenamiento institucional de España.

Por lo que a su propia actuación se refiere, es decisión unánime de todos y cada uno de los miembros del Gobierno practicar una política de efectiva coordinación, supeditando en todos los casos las visiones departamentales a la unidad de dirección que la política nacional demanda.

El Gobierno afirma el propósito de acentuar su política social a todos los niveles, procurando el perfeccionamiento de las relaciones laborales y de la Seguridad Social; sostener el nivel de empleo; asegurar un salario justo a los trabajadores y mantener su poder adquisitivo, así como procurar una más equitativa distribución de la renta, conforme a las exigencias de la justicia social.

Las fuerzas armadas, garantía de la unidad e independencia de la Patria y del orden institucional, serán objeto de la atención que merecen para proseguir la tarea de su modernización y adecuación a las necesidades de la defensa nacional.

España pertenece al mundo occidental, hacia el que ha de orientar su política exterior. Fiel a esta vocación, el Gobierno está dispuesto a negociar el nuevo mandato aprobado recientemente por el Consejo de Ministros del Mercado Común, consciente de que la Comunidad Económica Europea constituye el núcleo principal sobre el que desarrollará la colaboración continental. Pero en esta negociación tendrá muy en cuenta los intereses españoles, la estructura de nuestra economía y la situación de los diversos sectores económicos de nuestro país.

Una vez más reafirma su amistad hacia la fraterna nación portuguesa mediante la actualización y robustecimiento del Pacto Peninsular. Asimismo fortalecerá los vínculos espirituales, culturales y económicos sobre los que se asienta la comunidad hispánica de naciones y las relaciones con los Estados Unidos de Norteamérica. La política internacional se traducirá en una intensificación de nuestros intercambios comerciales y culturales.

El Gobierno inspirará sus relaciones con la Iglesia en el doble aspecto de independencia recíproca y positiva cooperación al servicio del pueblo español.

Es deseo del Gobierno proseguir la fundamental tarea de dotar a nuestro país de un sistema educativo más justo, más eficaz, más acorde con las aspiraciones de nuestro pueblo y el ritmo dinámico y creador de la España actual.

Se prestará especial atención a la vida de las corporaciones locales, robusteciendo su personalidad y practicando la pertinente descentralización de funciones en favor de las mismas.

La actividad exportadora es de fundamental importancia para el desarrollo de nuestro país. Por ello, es decidido propósito del Gobierno perfeccionar los mecanismos de fomento a la exportación.

Se intensificará la política de protección a la familia, en su variada gama de aspectos, desde el educativo hasta el laboral y fiscal, pasando por la promoción de las viviendas sociales. El bienestar familiar es meta esencial de la gestión pública y a la familia apela el Gobierno, en primera y última instancia, para proseguir el esfuerzo de construir y entregar a los jóvenes una sociedad mejor que la que recibimos y perfeccionar la participación activa de la juventud en la tarea nacional, cuyo futuro le corresponde.

El Gobierno piensa practicar una política de información diáfana, con el fin de que la opinión pública pueda juzgar de su gestión y manifestar sus puntos de vista.

En suma, el Gobierno se propone mantener la paz, acelerar el proceso de desarrollo, elevar el nivel moral, educativo y cultural, fortalecer las garantías jurídicas para todos los españoles y mejorar la distribución de la riqueza, de modo que sean principalmente los trabajadores quienes más se beneficien del aumento de la renta nacional».

Don Gonzalo Fernández de la Mora, subsecretario de Política Exterior

En el Consejo del próximo viernes, nombramiento de subsecretarios y directores generales

(Página 9)

Los países del Pacto de Varsovia dirigen un llamamiento a todos los países europeos sin excepción

Propugnan una conferencia pan-europea de seguridad colectiva y cooperación económica Este-Oeste

(Página 9)

Falleció la gran actriz Lola Membrives

(Página 10)

AMBULANCIA
Centro Recuperación Virgen de la Esperanza
Juan, XXIII, 3. LOGROÑO
SERVICIO PERMANENTE
Avisos: Teléfonos 22-04-00 21-49-51 22-13-79
Respirador resucitador control automático
Oxígeno carbónico y mezclas
Equipo transfusión sangre, suero y plasma
Equipo médico-quirúrgico de primera urgencia
Equipo para reanimación de enfermos lesionados y traumatizados
Atendida por médico y practicante

EL CUERVO
EN OYON, A 3 KM. DE LOGROÑO
Ración de cigalas, a ... ... 5 Ptas.
Ración de langostinos, a ... ... 5 Ptas.
Ración de gambas, a ... ... 5 Ptas.
Tacos de jamón, a ... ... 5 Ptas.
Bocadillo de jamón, más jamón que pan, 15 ptas.
Café-café natural de Colombia
GAUTXORI (Oyón)
Navajas vivas a la plancha y distintas salsas, a 5 pesetas ración de varias unidades
ESTO UNICAMENTE EN EL "GAUTXORI"

SGCB2021

LA FIESTA DE TODOS

Por E. Velasco, S. J.

Sí. La fiesta de todos los Santos es la fiesta de todos. Todos tenemos alguna persona buena en nuestra familia. Todos tenemos alguien que nos espera en el allá. Alguien que fue bueno y le recordamos can cariño en este día...

Noviembre es maravilloso porque empieza con esta fiesta tan simpática que todos podemos celebrar con gozo, alegría y que tiene tantos recuerdos para nosotros...

Al principio se me había ocurrido un título más llamativo. ¡Que me perdonen los santos y nuestros buenos familiares del cielo! Pensaba haberles dicho que es la fiesta de los payasos...

Una explicación. Es que ahora a los que son buenos de verdad y no se preocupan más que del bien de los demás, les echamos en cara que hacen el tonto, que son unos primos, que... En definitiva, que son unos payasos. Y, desde luego, los santos son algo de eso. No olvidemos que a Cristo le tomaron por loco...

El santo es de una personalidad asombrosa. Ha decidido actuar conforme a su pensar y a su hablar. Se acomoda en todo al Evangelio. Y, entonces, choca con nuestra mentalidad mundana, comodona, antievangélica. Nos parecen unos seres desfasados y, sin embargo, les admiramos. Son como el payaso. Sonríen siempre con tal de hacer el bien. Lo que nunca sabremos es si por dentro siguen sonriendo o están hechos papilla...

El santo es maravilloso pasa sembrando la sonrisa, el amor, la paz, la unidad, la confianza, el optimismo... Pasa olvidado de sí y preocupado por los demás y por Dios. El estará dolorido, angustiado... pero no importa. Lo transcendente es hacer que los demás sonrían...

Sí, nuestros santos, nuestros familiares buenos... pasaron por la vida haciendo el primo, según la mentalidad humana y mundana. Según Dios, no: Así forjaron su personalidad humano-divina. Así lograron su plenitud.

Nuestros santos nos esperan en una morada digna de los hijos de Dios... ¡Ah! De paso. Sólo de paso. Los santos de la Tierra suelen morar en casas y quizás muchas de estas moradas no son del todo conforme con su dignidad humana y con su dignidad de hijos de Dios ¿No podríamos nosotros hacer algo para que las moradas de la Tierra fuesen una preparación de la morada del Cielo?

Desde luego, quizás, para ayudar a realizar ese sueño —perdón, quería escribir «ese ideal»— hace falta hacer un poco el primo y el payaso... Otros ganarán más y, quizás, nuestros pisos producirán menos. Claro que los payasos y los primos, tradúzcase, «los santos» y «los auténticos hombres y cristianos» preparan así una verdadera morada en la eternidad.

La Fiesta de Todos los Santos es maravillosa. Es un día de fiesta en todas las familias. Todos hemos tenido entre los nuestros ALGUN... Rellenád vosotros los puntos suspensivos... Yo, pondría: SANTO. Y, ¿vosotros?...

agenda del día

SANTORAL

SANTOS DE HOY. — La Fiesta de Todos los Santos, Juan y Benigno. Misa de primera clase, color blanco.

SANTOS DE MAÑANA. — Victorino, Jorge y Marciano. Misa de segunda clase, color verde.

NATALICIOS

María Julia, de Miguel Angel Marín Calvo y Julia Mateo Cervino; Rosa María, de Rogelio Rubín Ventureira y María Presentación García Angulo; Carlos, de José Arpón Barco y María del Carmen Montalvo Pérez; Evangelina, de Teodoro Rebolledo Martínez y Milagros Esquete Bastida, y María Rosario, de Ramón Calvo Pérez y María Teresa Pérez Madurga.

DEFUNCIONES

Catalina Sáenz de Buruaga Ruiz-Clavijo, de 78 años, de Balluerca (Alava); Teodoro Andrés Martínez, de 70 años, de Miranda de Ebro (Burgos), y Antonio Vicente Pla Borrell, de 73 años, de Benillova (Alicante).

SERVICIO FARMACEUTICO

Hasta las siete de la tarde:

Don José Morales de Setién, General Mola, 21, y doña Purificación Ruiz Clavijo, Villamediana esquina Avenida de Colón.

Servicio nocturno:

Don José Pérez Orive, Vara de Rey, 9, y don Jesús González Cuevas, Mayor, 133.

SERVICIO DE GUARDIA PARA VEHICULOS

Pérez Galdós, 60 (taller completo), teléfono 220170.

GRUPO DE PANADERIA

TURNO QUINTO

Expendedurías de pan que permanecerán abiertas mañana, domingo, de las ocho a las doce horas:

Doctores Castroviejo, 31.
General Primo de Rivera, 11.
Grupo San Bernabé (Segundo bloque).
Plaza de San Agustín, 5.
República Argentina, 25.
Sagasta, 21.
Vara de Rey, 50.

Teléfonos de NUEVA RIOJA

DIRECCION ... 211988
REDACCION, ADMINISTRACION Y TALLERES ... 213100
(Centralita)

TELEFONOS DE URGENCIA

TAXIS: Paradas

Estación Autobuses	220829
Espolón	212299
Murrieta	222626
Gral. Franco	222333
Estación Ferrocarril	221060
Guardia Civil	211310
Urgencia nocturno de la Guardia Municipal	211210
Casa de Socorro y Policía	
RENFE	213856
Cruz Roja (ambul.)	212426
Cruz Roja (chófer)	222710
Hospital Provincial	211410
Seguro Enfermedad Residencia Sanitaria	213600
Servicio de urgencia, calle Sagasta, 4	223984
Cuerpo de Bomberos	211010
Cuerpo de Bomberos	211019
Comisaría de Policía	211610
Ambulancia (Centro de Recuperación Virgen de la Esperanza), 220400, 214951	

CUPON PRO CIEGOS

Número premiado ayer:

107

tiempo atrás

Hace 25 años

MIERCOLES, 1 DE NOVIEMBRE DE 1944.

EN ESPAÑA

Continuaba el régimen de lluvias en toda la península

Noticias llegadas de Madrid informaban de que seguía lloviendo en toda la península intensivamente. Llovió también en Marruecos. Las únicas zonas que se veían libres de lluvias eran las de las cuencas del Duero, Miño y Segura. El resto de España y Portugal sufrían las inclemencias de fuertes aguaceros.

—En Játiva (Valencia) fue inaugurado un nuevo centro de alimentación infantil dependiente del Auxilio Social, uno de los mejores de Valencia y con capacidad para 450 niños. Con la inauguración del citado centro quedaban cubiertas las necesidades de la ciudad.

—En conmemoración de la festividad de todos los Santos las iglesias logroñesas se vieron repletas de público que asistió a la celebración de las misas y compartió el banquete Eucarístico. El cementerio comenzó a ser visitado desde las primeras horas de la mañana y la concurrencia no cesó hasta bien entrada la tarde.

—En Villaviciosa tuvo lugar el acto de la botadura del buque "Nalón número 1" destinado al cabotaje y que fue construido en aquellos astilleros. Tenía 30 metros de eslora por 6'95 de manga y 3'45 de puntal. Desplazaba 250 toneladas.

—En la estación de Tardienta se registró un descarrilamiento de un vagón de viajeros, del ferrocarril de Bilbao a Zaragoza. Aunque, afortunadamente no hubo que lamentar desgracias personales el tráfico ferroviario sufrió un considerable restraso.

EN EL EX TRANJERO

Desembarco aliado en el sector de Vlissingen

El cuartel general del Führer comunicaba que la guarnición alemana de la cabeza de puente al noroeste de Brujas se defendía tenazmente contra los canadienses que atacaban con carros. El enemigo desembarcó en el sector de Vlissingen apoyado por el fuego de fuerzas navales. Se desarrollaron combates muy duros por la posesión de la ciudad y del puerto.

—Eden, ministro de Asuntos Exteriores de Gran Bretaña, marchó a Roma a fin de entrevistarse con el primer ministro, subsecretario de Asuntos Exteriores y con el futuro embajador italiano en Londres.

—El Irán rechazó las demandas soviéticas en sentido de concretar concesiones petrolíferas inmediatas entre ambos países. Por su parte Norteamérica apoyó la decisión de los iraníes.

—Oleadas de tropas aliadas de desembarco llegaban a la isla de Walcheren en tanto que entre Oudenbosch y Breda cruzaban el río Mark. Los alemanes habían sido expulsados de Lievel, al sureste de Holanda.

—Comenzó en Chicago la Conferencia de aviación civil con la ausencia de representantes rusos, hecho que, se estaba seguros, no afectaría a los fines perseguidos.

Hace 50 años

SABADO, 1 DE NOVIEMBRE DE 1919.

Gran concurrencia de personas en el cementerio

El día de todos los Santos estuvo crudo y lluvioso la mayor parte de la jornada lo que no fue obstáculo para que el cementerio se viera muy concurrido de personas que acudían a rendir tributo de oración en las tumbas de sus deudos y amigos.

—En las oposiciones a la plaza de canónigo magistral de la Colegiata de la Redonda, después de lucidos ejercicios, fue designado para la prebenda por el cabildo, el joven sacerdote logroñés don Miguel Berger, meritorio alumno de nuestro seminario y distinguido de la Universidad Pontificia de Roma, en donde terminó sus estudios.

—En Aldeanueva de Ebro dieron comienzo los trabajos para la instalación de la red telefónica dependiente de Calahorra.

—En Torrecilla cayó la primera nevada del año encontrándose por este motivo, muy atrasadas las labores del campo.

Colegio Oficial de Farmaceúticos

CONFERENCIA SOBRE PLAGUICIDAS

La Junta de Gobierno de este Colegio, invita a sus colegiados y a cuantos pueda interesar, a la conferencia que hoy sábado, a las 11 horas, tendrá lugar en el Salón de Actos de los Colegios Oficiales Sanitarios, sito en Avenida de Portugal, número 15, segunta planta.

El tema de la conferencia será: Los Plaguicidas, Toxicidad, Riesgo y Sintomatología", y estará a cargo del doctor en Farmacia don Eugenio Laborda Rodríguez, Colaborador Científico del Consejo Superior de Investigaciones Científicas y Jefe del Servicio de Protección Vegetal del Instituto de Edafología y Biología Vegetal.

«La Estellesa», S. A. de Automóviles

Pone en conocimiento del público que, a partir del día 4 del próximo noviembre, el servicio CALAHORRA-SAN SEBASTIAN se efectuará en forma alterna, con salida de Calahorra los lunes, miércoles y viernes, a las 10 horas, y de San Sebasti6n los martes, jueves y sábados, a las 8.

Estella, 28 de octubre de 1969.

LA EMPRESA

PISOS EN VENTA

* Completamente terminados.
* De 4 y 5 habitaciones, TODAS EXTERIORES, y complemento de un cuarto trastero por vivienda.
* FACILIDADES DE PAGO.

Información y venta, en:

CONSTRUCCIONES RAMIREZ

Somosierra, 33 y 35, entresuelo. — LOGROÑO.

TELEFONO 21-21-64.

JEFES DE EQUIPO

sabiendo interpretar planos
SOLDADORES y MONTADORES
de estructuras metálicas
Se necesitan en:
OMES-MARZOLA, S. A.
Oficina de Colocación. Referencia número 15.792.

«ADA»

DELEGACION PROVINCIAL DE LOGROÑO
SERVICIO DE GRUA Y AUXILIO
PERMANENTE
CARROCERIAS COTERON
Santos Ascarza, 38. Teléfono: 21-27-09

Fernando Muñoz y Serrano del Castillo

MEDICO

Ha reanudado su consulta
Bretón de los Herreros, 10
Teléfono 21-16-15
(C. S. P. número 965)

José María Pérez López

MEDICINA GENERAL
APARATO DIGESTIVO
Ha reanudado su consulta
(C. S. P. número 963)

Salto del Cortijo, S. A.

con conocimiento de la Delegación de Industria, suspenderá el suministro mañana, domingo, día 2, en Logroño, desde las 7 h. a las 12 h. a los abonados atendidos por los centros de transformación de Puente, Pavía, Barrihuelo y Papelera.

Studio Fotográfico
CASADO
M. de la Mata, 11.

TODA CLASE DE MOBILIARIO DE COCINA DE FORMICA
Juan C. Ortiz
VELEZ DE GUEVARA, 8.

DORMITORIOS DE FORMICA
Juan C. Ortiz
VELEZ DE GUEVARA, 8.

Ayuntamiento de Logroño

DON VICTOR DE LERMA Y GURTUBAY, ALCALDE-PRESIDENTE DEL EXCMO. AYUNTAMIENTO DE LOGROÑO
HAGO SABER:

Que durante la celebración de la festividad de Todos los Santos y Animas, se autoriza al vecindario para que realice visitas a los cementerios, con la seriedad y compostura que este acto requiere; recordándose la prohibición de entrada a dichos cementerios de los niños menores de 8 años, así como a los de edad comprendida entre los 8 y los 14 años que no vayan acompañados de personas mayores, aconsejando a éstas, como medida de higiene, se abstengan en lo posible de llevarlos.

Queda totalmente prohibido el establecimiento de puestos de ninguna clase de bebidas u objetos en las inmediaciones del sagrado recinto.

Logroño, a 28 de octubre de 1969.

José María Larrondo

ABOGADO
Traslada su despacho a
M. VILLANUEVA, 9, 3.º d.

SERVICIOS GRUA

TALLERES NAFARRATE
Teléfonos 214849 y 213026

ROBERTO DE LA FUENTE

Traslada su domicilio a
Gran Vía, 8, tercero, derecha
(C. S. P. número 964)

Peones y soldadores

PRECISA
IMLO
Muro del Carmen, 4, 1.º
Oficina de Colocación.
Referencia número 15.953.

Electra de Logroño, S. A.

Ponemos en conocimiento de nuestros abonados, que con motivo de diversos trabajos que son necesarios realizar en nuestras instalaciones, nos veremos precisados a suspender el suministro de energía eléctrica, con conocimiento de la Delegación de Industria, el próximo domingo, día 2, a los lugares y horas que se citan a continuación:

De las 8 a las 10 horas

Centro de transformación Santa Lucía I, de Haro.

De las 9 a las 10 horas

Centro de transformación San Felices, de Haro.
Centro de transformación Industria, de Haro.
Centro de transformación Canalejas, de Haro.
Centro de transformación Vega, de Haro.

Rogamos a nuestros abonados disculpen las molestias ocasionadas por esta interrupción.

Logroño, a 1 de noviembre de 1969.

ALFREDO

Regalos

Avda. de Colón, 34
Teléfono 21 47 05
LOGROÑO

JEFE DE TALLER de estructuras metálicas

PRECISA EMPRESA DE ESTA CAPITAL

EXIGIMOS:
— Amplios conocimientos técnicos.
— Dotes de realización y mando.
— A poder ser, titulado.

OFRECEMOS:
— Trabajo estable.
— Puesto de gran porvenir.

Interesados, escribir a:
Oficina de Colocación. Referencia número 15.963

PEONES

Para trabajos a PRIMA.
Razón: FUNDICIONES BERTO, S. A.
Carretera Laguardia, km. 2.
Teléfono 22-08-50
Oficina de Colocación. Ref. núm. 15.976

SGCB2021

LAS DOS CARAS DE «TODOS LOS SANTOS»

Las flores y los pimientos en mercados callejeros contiguos

Como la llamada de febrero la trae el almendro, así también la de noviembre viene de la mano y el aroma fuerte de los crisantemos. Cuando termina octubre surge el mercadillo castizo, y los compradores que visitarán el camposanto se acercan al puesto. Este año, como siempre, llegó a su hora. A pesar de las protestas de los ultras, las tradiciones permanecen, estas pequeñas, mínimas tradiciones, a las que se arraiga la vida de los pueblos. Destruirlas resulta mucho más complicado de lo que parece.

Por ejemplo, cambian de lugar los vendedores. Pero continúan. Antes fue en la Glorieta. Ayer era en la esquina del Paseo de General Franco, frente a la Escuela de Maestría. Cien metros quizá alfombrados con coronas, cruces, ramilletes. Ahí estaba la tradición en pie. Y la gente pasando y repasando, lo mismo que hace veinte, quizá que hace doscientos años.

Pero lo más curioso del mercadillo de ayer ha sido la cercanía al que, desde primeros de octubre, surte a las amas de casa logroñesas de ajos y pimientos, situado, como todos ustedes saben, en la contigua calle de la Escuela Industrial. La separación era suficiente. Cada grupo de vendedores tenía su propia razón de ser. Eran dos tardiciones enlazadas, pero independientes. Las que se aprovecharon del enlace fueron las señoras, que en muchos casos "mataban dos pájaros de un tiro". Flores y pimientos son dos caras de la vida cotidiana. Dos caras, alegres las dos, a pesar del destino de las flores. Dos caras, material y espiritual, que ponían en la última mañana de octubre, junto al sol todavía vigoroso, una paleta impresionista de abigarramiento y sabor.

Hemos paseado entre las flores, viendo las transacciones, escuchando a unos y a otros. No hemos preguntado nada. Tiene un cierto aire de respeto ese mantel de flores de "Todos los Santos". Impone. En cambio, ahí nada nos detenía por dentro ni por fuera, si que hemos charlado con las simpáticas vendedoras del pimiento del piquillo y, no lo olvidemos, de la picante guindilla. Porque también la guindilla ocupaba su lugar en el espacio comercial. Sobre el saco, cualquiera diría que el montón era lumbre, fuego de carne jugosa:

—¿Cómo se sabe que una guindilla pica?

Nos lo dice con desgarro una vendedora moza:

—Se sabe probándola. Ande, pruebe usted, pruebe usted...

Y las probamos. Y es como un latigazo que se prendiera en los labios.

—¿De dónde son?

—De Calahorra.

Sí, Calahorra, las dos Riojas son picantes como una guindilla.

Otra vez entre las flores y coronas. Rincón de General Franco, "El Paseo", como siempre le llamábamos en nuestra infancia, convertido, ayer y hoy, en pilar de una tradición vieja, buena y sentimental.

En la otra esquina de Logroño, en el cementerio, lugar donde reposarán las flores que acabamos de contemplar, ya ha comenzado a llegar la gente. Los coches se arraciman junto a la puerta principal. Jornadas de difuntos, con el invierno cerca y la materialización de un Logroño que todavía no está perdido, que todavía alienta en las manos, en las miradas y en los ramos de flores.

M. RIVAS
(Fotos Herce)

LA CASERA, S. A.

Ante las posibles interpretaciones que puedan surgir respecto a las noticias aparecidas sobre el edulcorante CICLAMATE, declara públicamente que

NINGUNO

de los productos amparados bajo la marca "LA CASERA" contiene el mencionado edulcorante.

VISITE EXPOSICION DE MUEBLES DE FORMICA y QUEDARA MARAVILLADO

Juan C. Ortiz

VELEZ DE GUEVARA, 8.

«DIA MUNDIAL DEL AHORRO»

Ayer, las Cajas de Ahorros sufrieron una auténtica avalancha de gente que quería entregar su dinero buscando los famosos y codiciosos premios. Según se nos informó, la «recaudación» fue buena, similar a la del año pasado. En la foto, una vista de la Caja Provincial, donde sus instalaciones, recién renovadas, facilitaron la labor de todos.

MODA 3 a 14 AÑOS

CREACIONES EXCLUSIVAS PARA NIÑAS Y NIÑOS

Niñas

Graciosos abrigos y chaquetones de línea militar con adorno de galones y botones dorados. Pantalones con cinturones anchos y hebillas metálicas de fantasía.

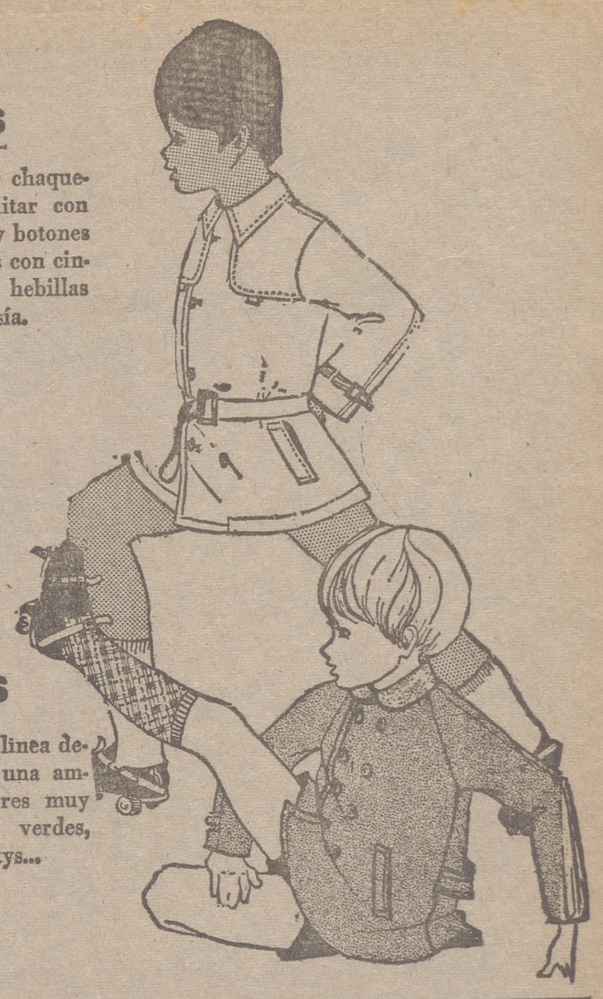

Niños

Audaces diseños de línea deportiva, dentro de una amplia gama de colores muy actuales: tostados, verdes, amarillos, wiskys...

SAN BERNABE

REINAUGURACION

SALA DOGA - Nájera

HOY, SABADO, Y MAÑANA, DOMINGO, DIAS 1 Y 2 DE NOVIEMBRE

Tarde: 7,30 - 10,30 Noche: 11 - 3,00 madrugada

¡Ambiente de juventud!

ATRACCIONES:

Grupo Musical "DOGA'S" y su nuevo cantante BARDONES

El famoso conjunto "LOS BUCANEROS" con sus dos chicas GO-GO, y la presentación extraordinaria de la GO-GO GIRL sueca ELSE

Un labrador riojano, tema de un libro recién editado

Dice el autor: «La vida de Alberto Capellán es un ejemplo para todos los cristianos»

Un calceatense de vida santa que todavía recuerdan sus convecinos

Don Alberto Capellán murió hace cuatro años en Santo Domingo de la Calzada, la ciudad donde vivió toda su vida. Este hombre riojano de pura cepa, fuerte y bravo en su juventud, dedicó parte de su vida, la mayor parte, a cuidar de los pobres que llegaban a la Ciudad del Santo. En los tiempos difíciles de la postguerra él se preocupó de que el caminante, el pobre, el aventurero, el menesteroso, el bohemio o el desgraciado tuviese, al llegar a Santo Domingo de la Calzada, un lugar donde pasar la noche, un plato de comida caliente.

En Santo Domingo, en toda la comarca se conocía la labor de este hombre, labrador de profesión. Se conocía también que parte de su hacienda la entregó a los hombres que la trabajaban. Se sabía de él como se sabe de las cosas que uno va viendo cada día, pero se desconocía, al menos por la mayoría, la vida interior del hombre que hacía estas cosas, las motivaciones que lo impulsaban.

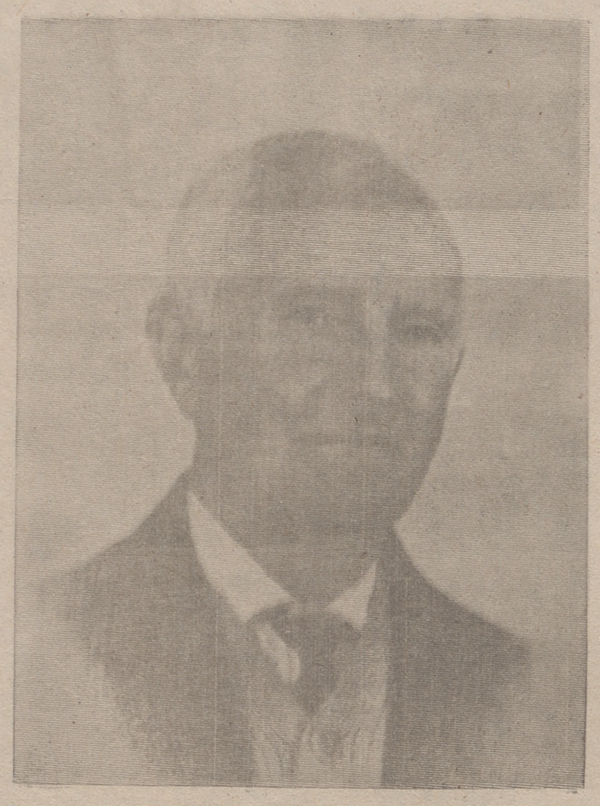

"LOS POBRES SON CRISTO"

Todavía con la tinta fresca hemos ojeado un libro titulado "Los pobres son Cristo", obra de un sacerdote claretiano calceatense de nacimiento. En el libro se recoge la vida de Alberto Capellán, desde su mocedad hasta su muerte, se adentra en la psicología de este labrador riojalteño, se da a conocer el riquísimo mundo interior de este hombre. Preguntamos al autor, don Alberto Barrios Moneo:

—¿Donde se ha documentado para escribir el libro?

—En primer lugar, yo soy de Santo Domingo y he conocido a esta familia bastante íntimamente. También he recogido muchos datos en "La Rioja", en el archivo de ustedes, y de boca de muchos paisanos del biografiado. Pero el documento más interesante de cuantos he manejado ha sido una autobiografía que escribió don Alberto por sugerencia de su director espiritual. Los dos cuadernos donde este hombre escribió su vida son de una riqueza espiritual que incluso conmueve. Allí se revela todo, desde su primera juventud hasta su —llamémosle— conversión, su pensamiento. Es curiosísimo ver la sinceridad de este hombre, la valentía y decisión que tuvo en su vida, el camino derecho que se trazó y vivió a pesar de todas las dificultades que tuvo en su vida. Acostumbrados a los santos demasiado "dulces", a las biografías donde sólo se refleja una parte de la vida de los santos, la vitalidad de don Alberto, su rudeza, el carácter íntegramente riojano, es un descubrimiento.

—¿Se puede decir que es un santo?

—Eso no se sabe, no se puede afirmar rotundamente, pero las virtudes que él tenía las llevó al grado máximo y eso es un dato importante. Por otro lado, en su biografía, menciona algunas revelaciones, pero estas cosas son muy delicadas. Desde luego en cierta forma sí puede decirse que es un santo.

—¿Por qué ha escrito usted este libro?

—Yo no tenía intención de escribirlo, pero leí su autobiografía y me animé a ello porque creí que la vida de este hombre debe ser conocida no sólo aquí, en su tierra, sino incluso internacionalmente.

—¿Qué virtud le ha llamado más la atención?

—La sinceridad con que llevó su vida.

—¿No se piensa editar la autobiografía?

—Por ahora no, es demasiado pronto, pero quizá se haga en el futuro.

—¿Por qué ese título de "Los pobres son Cristo?

—Porque los pobres fueron la obsesión de su vida, a ellos se entregaba en cuerpo y alma. Hay una frase en sus cuadernos que lo compendia todo. Dice: "Cuántas veces he tenido la gran dicha en ciertas circunstancias de llevar a Cristo a mis espaldas en la persona del pobre..."

Y también: "Los pobres son Cristo y hay que ayudarles. Nadie les hace caso por ser tan desgraciados".

El libro tiene al menos un mérito, el de situar la vida religiosa de don Alberto Capellán en su época, en el ambiente general que dominaba. Es simplemente la vida de un hombre, pero no de un hombre cualquiera, sino de un hombre tan singular que llevó a la práctica aquello de "ama a Dios sobre todas las cosas y al prójimo como a ti mismo". Hoy, que es día de Todos los Santos, es día también de este calceatense modelo perfecto del trabajo que un seglar —en su tiempo— pudo llevar a cabo.

M. SARA GOYEN

EL EBRO, RUTA TURISTICA

Se pretende que para mayo la nueva ruta esté aprobada y en marcha

La semana pasada se celebró en Tortosa una reunión a la que asistieron autoridades de todas las provincias por las que pasa el Ebro. Santander, Burgos, Logroño, Navarra, Zaragoza y Tarragona tienen intereses en el Ebro. Intereses agrícolas la mayoría de las veces, industriales también y ahora turísticos.

Ha sido en la reunión de Tortosa precisamente donde se ha acordado crear una ruta turística con el nombre del Ebro que vaya desde Santander a Tortosa y comprenda el largo recorrido del río más caudaloso de España. Con la ruta se propone lanzar turísticamente a esta zona, que, salvo excepciones, no tiene aún solera turística. Para mayo se pretende tener en marcha esta ruta, lista para que el interesado vea, compruebe y compare las bellezas de esta zona tan diversa. Es precisamente la diversidad uno de los atractivos de la ruta.

Cada una de las provincias integrantes deberá redactar su programa parcial de cara a la ruta y una vez ultimados y reunidos todos esos trabajos, se enviarán a Madrid, de donde saldrá el proyecto definitivo. Esto, al menos, es lo acordado en Tortosa.

La creación de esta ruta puede ser interesante para Logroño porque da opción a que haya más gente interesada en conocer esta parte de España, y del conocimiento viene la decisión posterior de acomodarse en estas tierras. Se habló también en Tortosa de crear una especie de mancomunidad entre todas las provincias para fomentar el turismo. En fin, son sólo proyectos, pero interesantes. Al Ebro en Logroño no le hemos sacado el rendimiento turístico que se podría. Naturalmente hace falta dinero para todo, pero si la afluencia turística se inicia habrá iniciativa privada suficiente para llevar a cabo el aprovechamiento de río. Un promotor turístico canario que estuvo estos "sanmateos" en Logroño nos dijo que para él era inconcebible la no-situación de río, al menos a su paso por nuestra capital.

En fin, estas y otras cosas quizá tengan una solución con la promoción turística de la ruta del Ebro o bien por cualquier otro medio.

M. SARA GOYEN

EL TIEMPO

Máxima, 19'4 grados, a las 17 horas. Mínima, 5'4 grados, a las 7'50 horas. Media, 12'4 grados. Presión atmosférica, 734, subiendo. Humedad relativa: Máxima, 94 por 100 grados, a las 8 horas, y mínima, 56 por 100, a las 17 horas. Lució el Sol 9 horas. Sale el Sol a las 6'31 horas y se pone a las 16'59.

EXAMENES EXTRAORDINARIOS PARA LA OBTENCION DEL CERTIFICADO DE ESTUDIOS PRIMARIOS

El día 8 de noviembre actual, a las tres de la tarde, y en el Colegio Nacional "Vuelo Madrid Manila" de la capital (calle República Argentina, s/n.), se celebrarán exámenes extraordinario para obtener el certificado de estudios primarios.

Cuantos deseen presentarse, podrán realizar la matrícula hasta el día 7, en las oficinas de la Inspección de Enseñanza Primaria (Miguel Villanueva número 9, séptimo, izquierda).

Pisos en venta

EN LA CALLE OVIEDO, NUMS. 18 Y 20

DE 4 Y 5 HABITACIONES

TODAS EXTERIORES, MAS UN CUARTO TRASTERO PARA CADA VIVIENDA.

Suelos de parquelita barnizados en todas las habitaciones y terrazo en baños y cocinas.
Completamente decorados y con armarios empotrados.
Cuartos de baño con azulejo impreso, con aseos aparte en algunos pisos y cocinas en color impreso azulejados, todos hasta el techo.
Los cuartos de baño son de la marca ROCA.
Agua caliente con calentador a gas butano o eléctrico, a elegir.
Cocina mixta, de electricidad y gas butano.
Cocina con armarios metálicos.
Calefacción centr
Portal de lujo.
Ascensor de subida y bajada.
Totalmente empapelados.

VISITE NUESTRO PISO MODELO

INMOBILIARIA GORBEA, S. A.

CALLE OVIEDO, 18 Y 20.

Garantizada la operación de acuerdo con la ley por B. P. E.
Cumple las normas de la ley 57-1968, de 27 de julio.
Entidad avalista, Banco Popular Español.
La entrega de cantidades se realizará en el Banco Popular Español, número de la c-c. 60-01306-1.

†

LA SEÑORA

DOÑA JULIA BLANCO NALDA

Viuda de don Julián Torres
FALLECIO EN EL DIA DE AYER,
A LOS 68 AÑOS DE EDAD
habiendo recibido los Santos Sacramentos
R. I. P.

Sus resignados hijos, don José Luis y don Benito; hijas políticas, doña María del Rosario Castillo y doña María del Carmen Escudero; hermanos, hermanos políticos, nietos, José Julián, María del Carmen, Julia María y María de las Nieves; sobrinos, primos y demás familia, participan a sus amistades tan sensible pérdida y les ruegan una oración por el eterno descanso de su alma, por cuyo piadoso favor les quedarán muy agradecidos.

Logroño, 1.º de noviembre de 1969.

Iglesia parroquial. — Santa Teresita.
Conducción del cadáver. — HOY, SABADO, a las DIEZ Y MEDIA.
Funeral y misa de réquiem. — El LUNES día 3, a las NUEVE Y MEDIA.
Casa mortuoria. — Pérez Galdós, 41.

†

EL SEÑOR

Don Restituto Villaverde Ruiz

Del comercio de esta plaza
FALLECIO EN EL DIA DE AYER, A LOS 67 AÑOS DE EDAD
habiendo recibido los Santos Sacramentos
R. I. P.

Su apenada esposa, doña Esperanza Bravo Matute; hijos, doña Purificación, doña Carmen y don Restituto; hijos políticos, don Anastasio Fontecha y doña María Teresa García; nietos, Maite, Alberto y Javier Fontecha; hermanos políticos, don Toribio y doña Rosa Bravo y doña Juliana Narro; sobrinos, primos y demás familia, participan a sus amistades tan sensible pérdida y les ruegan una oración por el eterno descanso de su alma y la asistencia a los actos que a continuación se detallan, por cuyo piadoso favor les quedarán muy agradecidos.

Logroño, 1.º de noviembre de 1969.

IGLESIA PARROQUIAL. — Santiago el Real.
CONDUCCION DEL CADAVER. — HOY, SABADO, a las ONCE Y MEDIA.
FUNERAL Y MISA DE REQUIEM. — El LUNES día 3, a las NUEVE Y MEDIA.
CASA MORTUORIA. — Sagasta, 22.

†

EL SEÑOR

DON JOSE MARIA LOPEZ-ALONSO FERNANDEZ

Presidente del Consejo de Administración de Vinícola Montañesa, S. A. Presidente del Consejo de Administración de Bodegas Lagunilla, S. A.

QUE FALLECIO EN SANTANDER EN EL DIA DE AYER, A LOS 77 AÑOS DE EDAD

habiendo recibido los Santos Sacramentos y la Bendición Apostólica de Su Santidad

R. I. P.

Vinícola Montañesa, S. A., de Santander, y Bodegas Lagunilla, de Cenicero, Accionistas y Empleados de ambas empresas, participan a sus amistades tan sensible pérdida y ruegan una oración por el eterno descanso de su alma y la asistencia a los actos que se indican a continuación, por cuyo piadoso favor les quedarán muy agradecidos.

Santander, 1 de noviembre de 1969.

IGLESIA PARROQUIAL. — El Santo Cristo.
MISA DE ALMA.—A las DIEZ.
FUNERAL Y EXEQUIAS DE CUERPO PRESEENTE. — HOY, SABADO, a las CUATRO.
CONDUCCION DEL CADAVER. — A continuación, en el panteón familiar del cementerio de CIRIEGO (Santander).
CASA MORTUORIA. — Castilla, 4.

SGCB2021

SUPERMERCADOS SABECO

DEL 1 AL 15 DE NOVIEMBRE

PROMOCIONA

CAFE MONKY INSTANTANEO, 200 gramos	94,50
MARINA TRIGO "RIERA MARSA"	4,90
GARBANZOS EN SU JUGO, medio kilo	6,80
CALAMARES EN TINTA "ALBO", 180 gramos	7,80
ACEITE VIRGEN DE OLIVA, 1 LITRO	34,90
CABALLITA EN ESCABECHE, 700 gramos	19,90
CHORIZO "OLVEGA" SELECTO, 100 gramos	10,90
TAMBORES "COLON", 5 kilos	185,—
JABON LAVANDA "PUIG"	9,90
LAIT GEMEY LANOLIZADA	49,60
LACA "QUEZABEL", 1 litro	34,—
CHOCOLATE LECHE "LLORIT"	4,30
SOBRE SOPA "GALLINA BLANCA"	8,90
AGUJAS EN ESCABECHE, 180 gramos	5,70
GALLETA MARIA "SABECO", medio kilo	10,90
QUESO "M G" porciones	16,80
FOIE-GRAS, 115 gramos	3,50
FOIE-GRAS, 250 gramos	6,90
"KANFOR", marrón, negro, blanco e incoloro, tubo	13,50
COLONIA LAVANDA "LIN-ABART", 1 litro	89,—
LAPIZ LABIOS "MARGARET ASTOR"	29,50

FRUTAS, VERDURAS, CARNES Y PESCADOS

de gran calidad y baratísimos precios

SUPERMERCADOS SABECO

JUAN XXIII, 1 Y 3

En Tudela: YANGUAS Y MIRANDA, 7

En Zaragoza: HERNAN CORTES (Carmen, 2) ★ MADRE VEDRUNA, 32 ★ VASCONIA, 3-5 y 7

SALVADOR MINGUIJON, 45 ★ AVDA. AMERICA, 54 ★ DELICIAS, 10

SGCB2021

HARO

Rumor: Se pretende hacer una zona residencial en «El Castillo»

HARO.—(De nuestro corresponsal, Demetrio Olmos) Se rumorea insistentemente y como rumor lo acogemos, que una gran empresa constructora ha visto y se ha enamorado del montículo llamado Castillo de Santo Tomás para hacer en él una zona residencial, con sus bonitos chalets, zonas verdes, paseos, accesos para coches y peatones, en una palabra: una maravilla.

Desconocemos hasta donde puede llegar la veracidad de la noticia, pues aunque hemos tratado de informarnos nada hemos conseguido, aunque sí tenemos referencias de que el Ayuntamiento de ser así daría las máximas facilidades, pues la ciudad ganaría lo indecible construyendo un magnífico mirador de esas incomparables vistas que hoy por hoy dejan mucho que desear por su descuido e imposibilidad de hacer nada.

Que el rumor se confirme, es lo que estamos deseando todos.

FALLECIMIENTO SENTIDO

Víctima de rápida enfermedad, contra la que nada pudieron los auxilios de la ciencia falleció en nuestra ciudad nuestro convecino don Juan de Pedro Cristóbal.

Dedicado desde hace muchos años al comercio e industria del ramo de alimentación fue siempre un hombre ejemplar en el trabajo, pues aunque la dirección del negocio hacía ya años que la había dejado en manos de sus hijos, su presencia nunca faltaba por los almacenes, a los que había puesto tanto cariño hace años y años, que con su esfuerzo personal y el de sus familiares logró levantar esa gran empresa comercial que lleva su nombre.

Persona de excelente carácter y vista comercial, era conocidísimo no sólo en la ciudad y región sino también en las provincias limítrofes donde ejercía su comercio, por esa razón los funerales y el acto de conducción de sus restos mortales al cementerio municipal se vieron concurridísimos, tanto de vecinos de la ciudad, donde era múy apreciado y querido, como de sus amistades forasteras, que también vinieron a sumarse al duelo.

Conocemos los sentimientos cristianos de esta familia y sabemos que el Señor les dará fortaleza y resignación para que se mitigue su enorme dolor por tan irreparable pérdida. Nos sumamos a su dolor y reciban su esposa, doña Balbina Cristóbal ;hijos, doña Juanita (viuda de don Mariano Velasco) ,y don José María; hija política, doña Adoración Alonso; hermanos, doña Candelas y don Basilio y demás familia, nuestro más sentido pésame.

ESCUELA ARTISTICA Y PROFESIONAL

Hacía ya tiempo que habíamos pensado en ello, pero no hemos tenido oportunidad de cambiar impresiones con sus dirigentes sobre su funcionamiento en la presente temporada.

Todos conocemos los magníficos resultados educativos y sobre todo en la parte artística, que ha obtenido esta escuela, que aunque algún año dejó de funcionar por diferentes causas, hace ya muchísimos años, que venía prodigando sus enseñanzas en los locales de la Delegación Comarcal de Sindicatos. Muchos ya hombres, agradecen las enseñanzas artísticas que en ella recibieron, que hoy se ha traducido en su manera de ganarse el sustento.

Hace ya unos años que nuevamente volvió a renacer esta escuela con nuevos bríos y a ella se le añadieron las asignaturas de Dibujo Industrial y Electricidad, que juntamente con las clases de pintura y dibujo artístico sumaron muchísimos alumnos más a su matrícula y que según nos informan parece ser que se están haciendo gestiones, para poder impartir en este curso una nueva asignatura, que no dudamos ha de tener muchos adeptos en jóvenes estudiosos de la ciudad. Cuando esto se confirme lo haremos público.

De momento las clases van a comenzar el próximo lunes día 3 de noviembre, y los que han asistido en los cursos anteriores no tienen más que presentarse puntualmente el día antedicho.

En cuanto a local, este año se darán las clases en las aulas del Colegio del Patronato de San Agustín, junto a la Estación de Autobuses, y los que deseen comenzar este año pueden inscribirse durante las horas de clase

El horario sigue siendo el mismo: de ocho a nueve, para cultura general, y de nueve a diez para las demás materias, por lo que se ruega a los asistentes se presenten con la mayor puntualidad posible, desde el primer día, para aprovechar mejor el tiempo disponible y así los resultados serán más provechosos.

CAVERO - HARO

Deseo comprar todas clases de antigüedades: arcas, jarrones, monedas, etc., en la sección NUMISMATICA

COMPRO y desearía pagar caro
MONEDAS DE PLATA de 5 Ptas.
MONEDAS DE PLATA de 2 Ptas.
MONEDAS DE PLATA de 1 Pta
MONEDAS DE PLATA de 50 Cnt.
ES PARA CONFECCION DE PULSERAS, ETC.

REPITO, TODO DESEARIA PAGAR CARO

VIGUERA

Hace falta unión para que el pueblo progrese

VIGUERA. — (De nuestro corresponsal, José Manuel Sarramián).

Damos en esta ocasión un aire distinto a estas líneas que desean ser un contacto entre los que vivimos en el pueblo y los que desde fuera dirigen un mirada. por los motivos que sea, hacia nuestro Viguera.

Si en abundantes crónicas pasadas hemos hecho desfilar multitud de problemas y quejas (hasta merecer más de un reproche), nos parece interesante hoy acudir a dialogar con una persona de las pocas (si es que hay más) que a pesar de los pesares siguen siendo optimista sobre el porvenir de nuestro pueblo.

Tras unas palabras de presentación del tema, comienza el diálogo.

—¿Por qué Viguera sigue durante tantos años en la misma línea, si es que no va cada día a peor?

—"Me alegra esta pregunta. Pues puede ser que los que debemos poner con más responsabilidad nuestro granito en la transformación de nuestro pueblo nos hayamos cruzado de brazos o no hayamos puesto los medios convenientes y necesarios. Si vamos buscando nuestros intereses no hacemos nada. Es necesario ponerse donde están ellos y luego ir con ellos por el camino que ellos han de ir no por el que nosotros queramos. La meta es una; pero los caminos son muchos y no todos iguales. Se impone buscar el camino de Viguera y no el que a nosotros nos guste. Resumiendo: puede ser que, con culpa o sin culpa, aún no hayamos dado con el camino a seguir. Es necesario encontrarlo y ¡adelante!".

—Y ¿se le ocurre alguna tarea inmediata?

—"Lo primero querer todos de verdad esa transformación de nuestro pueblo; y estar dispuestos a sacrificios personales.

Los que vivimos "en casa" hemos de plantearnos en serio el problema, no por corrillos en la plaza y cada uno por separado. Todas las instituciones del pueblo: Ayuntamiento, Hermandad, Consejo Local y las personas más directamente responsables de esta transformación, lo primero hemos de unirnos (no ir cada uno por su lado y buscando intereses particulares) y luego encontrar juntos el mismo fin, ponernos a examinar la situación y las soluciones e inmediatamente, a andar.

Los de fuera, llámense hijos y amigos de Viguera o instituciones oficiales tienen también con nosotros como tarea inmediata ayudarnos a ponernos en marcha y luego colaborar con nosotros no solo en obras materiales sino a la vez y a veces por encima de ellas en la formación de estas personas que luego sean capaces de obras y de todo. ¿No habéis observado, por ejemplo, cómo la misma obra del turismo corremos el peligro de echarla a pique, pues con nuestra manera de ser despachamos (y hasta al pie de la letra) a nuestro visitante?".

—¿Desea añadir algo más?

—No; pues me he alargado mucho. Terminar diciendo que sigo optimista, a pesar de todo.

No creo necesite comentario esta entrevista y si una espera para ver aumentar el número de los optimistas y el comienzo de la actuación.

ALFARO

Próximas actividades de la OJE

ALFARO. — (De nuestro corresponsal, González Vicente).

Una vez que el domingo pasado se celebró en Logroño la Junta provincial de dirigentes juveniles y delegados locales de Juventudes, en la que se trataron temas de sumo interés para la juventud, la de Alfaro, dentro del seno de la O.J.E., se dispone un año más a llenar su calendario de actividades, con la mira de servir a los demás a la par que se sirven a sí mismos.

Los Hogares Juveniles se abrirán próximamente, a primeros del mes entrante, y las primeras competiciones de cara al exterior serán las de baloncesto en su fase provincial, donde nuestros chicos habrán de competir en Calahorra con sus compañeros de la ciudad hermana.

La Junta general tendrá lugar también dentro de pocas fechas, y en ella se llegará al acuerdo que los chicos estimen más oportuno para sus inquietudes.

En los dos años anteriores el éxito fue completo. En 1968, segundo puesto provincial absoluto, y en 1969, primer clasificado provincial, también absoluto.

Esperemos que el presente podamos sentir la satisfacción de quedar en uno de los primeros lugares, aunque lo más importante es participar y sentirse miembros de una gran familia: la O.J.E.

REUNION EN LA COOPERATIVA

El día 30 tuvo lugar una reunión sindical social, a las ocho de la tarde, en la Cooperativa "Cocasa" Disertó sobre el proyecto de Ley Sindical el vicesecretario provincial de Ordenación Social, don Ramón San Martín Martínez.

A las ocho de la tarde, el vicesecretario provincial de Ordenación Social celebró la reunión con enlaces, vocales y jurados de empresa de las diferentes Secciones Sociales de Sindicatos y Hermandad Local de Labradores y Ganaderos, con el fin de tratar sobre el nuevo proyecto de Ley Sindical.

Fueron expuestos a conocimiento de los asistentes los más interesantes puntos del citado proyecto de ley, que próximamente se debatirá en las Cortes Españolas.

La reunión tuvo lugar en el salón de actos de "Cocasa", y para ello fueron convocados todos los cargos sindicales sociales de la localidad.

AVISO IMPORTANTE

La Empresa de PLAY - BOY pone en conocimiento de todos sus consumidores y amigos que no ha utilizado nunca en la composición de su producto la materia denominada CICLAMATO.

PLAY BOY

se crea con 15 productos naturales exóticos y en su elaboración se utiliza exclusivamente azúcar natural de primera calidad.

SE NECESITAN

PEONES ESPECIALIZADOS

Dirigirse: Oficina de Personal de

VICTORIO LUZURIAGA, S. A.

PASAJES (Guipúzcoa)

RIOBLANCO, S. A.

CONCESIONARIO DE

SCHWEPPES OVERSEAS

Y fabricante en España de las bebidas
TONICA SCHWEPPES — NARANJA SCHWEPPES
LIMON SCHWEPPES — GINGER-ALE
SODA y BITTER LEMON

HACE CONSTAR

Que los productos Schweppes embotellados en España por RIOBLANCO, S. A.

NO CONTIENEN EDULCORANTE ARTIFICIAL ALGUNO, estando elaborados única y exclusivamente con azúcar de primera calidad y de acuerdo con las fórmulas presentadas y aprobadas por la Dirección General de Sanidad.

O F R E C E M O S

A hombres y mujeres en edad comprendida entre los 23 y 30 años, trabajo organizado.
Interesados, dirigirse, a partir del lunes día 3, a
OFICINA TECNICA DE INFORMACION CULTURAL
Calle Milicias, 7, entlo.
Atenderá Sr. Pipaón. Mañana, de 10 a 1, y tarde de cinco a ocho.

VIAJANTE PARA NORTE DE ESPAÑA

Precisa importante almacén de joyería de ámbito nacional, con muestrario ya introducido.

SE EXIGE:
— Buena presencia y don de gentes.
— Pulcro y ordenado.
— Experiencia y aptitudes para la venta.
— Se dará preferencia a los profesionales del ramo (reserva absoluta a los ya colocados).
— Preciso disponga de coche propio.
— Indispensable buenas referencias.
— Residencia, preferible: LOGROÑO, VALLADOLID, LEON O ASTURIAS.

SE OFRECE:
— Elevada comisión sobre las ventas, directas o indirectas.
— Red de clientes ya efectivos en dicha zona.

Escriban a mano, acompañando "curriculum vitae", a la Referencia 192 de

PUBLIP'S
Mercado de Sisla, 1 — VALENCIA-2

VI CURSO DE FORMACION INTENSIVA PROFESIONAL

ESCUELA PROFESIONAL «SAGRADO CORAZON»

L O G R O Ñ O

La Escuela Profesional "Sagrado Corazón", en nombre y con cargo a los fondos del Patronato Nacional de Protección al Trabajo, convoca un CURSO DE FORMACION INTENSIVA PROFESIONAI en las especialidades de

MECANICA DEL AUTOMOVIL
ELECTRICIDAD DEL AUTOMOVIL

El curso comenzará el día 10 de noviembre y durará seis meses en régimen nocturno a partir de la jornada laboral

Estas enseñanzas son totalmente gratuitas, recibiendo además los alumnos 20 pesetas por día de asistencia, así como el material escolar y herramienta necesaria de taller.

Informes y solicitudes, en la Secretaría de la **Escuela Profesional. Calle de Lardero, s/n. Jesuitas. Telf. 21-22-00. LOGROÑO.**

SGCB2021

LOGROÑO A DOS COLUMNAS

BODAS A GO-GO

Ayer, día 31, «Día Internacional del Ahorro», día de cobro y día de víspera de dos festivos, se celebraron una cantidad de bodas tal que no hubo restaurante sin la suya ni iglesia que no viera los velos blancos de la novia bajo su techo. El tiempo bueno, pero fresco, no intimidó a los invitados y la calle tuvo a mediodía el aire de medio fiesta que dan las bodas, el aire de recuerdo de los fallecidos que dan los ramos y coronas de crisantemos, de claveles, de rosas, las flores plastificadas colocadas en cruces.

INAUGURACION DE LAS CABINAS DE LA ONCE

El lunes, a las doce y media de la mañana, se inaugurarán oficialmente las cabinas que la Organización Nacional de Ciegos Españoles ha levantado en distintos puntos de la ciudad para la venta de sus cupones. A la inauguración y entrega de llaves, que se celebrará en el Ayuntamiento, asistirán directivos nacionales de la ONCE.

SACAR DINERO POR LA NOCHE

En la Caja Provincial de Ahorros se está instalando un nuevo sistema para poder sacar dinero por la noche, cuando ya las oficinas están cerradas. Se trata del clásico sistema electrónico por el cual usted introduce en la correspondiente ranura una tarjeta perforada «ad hoc» y en pocos segundos sale el dinero pedido. La Caja Provincial, desde que compró su cerebro electrónico, se está europeizando a marchar forzadas.

USUA

COMISION PROVINCIAL DE SERVICIOS TECNICOS DE LOGROÑO

Aprobación de certificaciones de obras y proyectos en la provincia

En la mañana de ayer, en la Sala de Juntas del Gobierno Civil, bajo la presidencia del excelentísimo señor gobernador civil, se reunió para celebrar sesión ordinaria la Comisión Permanente, adoptando los siguientes acuerdos:

Se aprobaron las siguientes certificaciones de obra: Número 7 abastecimiento de aguas potables a Ribafrecha, por 245.515 pesetas. Número 3 (final) y acta de recepción provisional de emisario desde la estación depuradora y en Aldeanueva de Ebro, por 141.594 ptas. N.º única y acta de recepción provisional de instalación eléctrica a 10-13,2 Kv. destinada a los pueblos de Santa Eulalia Bajera, por 290.825 pesetas. Número única y acta de recepción provisional de urbanización y pavimentación de la calle y plaza de Valvanera en Anguiano, por 547.180 pesetas. Número 3 (final) y acta de recepción provisional de abastecimiento de aguas en Muro de Cameros, por 336.1991 pesetas. Número 3 (final) y acta de recepción provisional de saneamiento en Pradillo de Cameros, por 624.886 pesetas.

Fueron aprobadas las siguiente actas de recepción de obras: Recepción definitiva del nuevo cementerio en el pueblo de Albelda de Iregua; construcción de un cementerio en Los Molinos de Ocón; ampliación del cementerio municipal de Calahorra; provisional y definitiva de las obras de terminación de la habilitación de un edificio para Casa Ayuntamiento en Santo Domingo de la Calzada.

Se aprobaron los siguientes proyectos: Depósito regulador en Galilea, por 353.921 pesetas; estación depuradora y depósito para abastecimiento de aguas en Cenicero, por pesetas 2.001.429'72.

Fueron adjudicadas definitivamente las obras de reparación del camino vecinal a Gallinero de Rioja, a favor de don Ismael Andrés Martínez, en el precio de 1.430.000 pesetas.

Finalmente se informó favorablemente la construcción de un Matadero General Frigorífico en Baños de Río Tobía.

En las MM. Escolapias

Ayer comenzó un cursillo sobre técnicas y métodos en la enseñanza preescolar

Ayer comenzó en nuestra ciudad un cursillo de presentación de nuevas técnicas y métodos de la enseñanza preescolar, en el colegio de las RR. MM. Escolapias, desarrollado por los profesores doña María Isabel Ramos de Satue, don Luis Satue Romero y doña María Carmen Lecumberri. Dicho cursillo va a tener lugar hasta mañana, día 2, en el que se llevará a cabo un nutrido y extenso programa basado en la expresión infantil por medio de la voz, de la música y del dibujo en la edad preescolar.

Se trata de un sistema logrado a través de varios años de estudio y experiencias a cargo de estos profesores que les ha llevado a montar los estudios de psicología y pedagogía «Psicaya», en Bilbao.

La realización de estos cursillos responde a una programación por todo el Norte de España, de Galicia a Cataluña, siendo éste el segundo año que visitan nuestra ciudad. El pasado año, por estas mismas fechas, también nos visitaron.

Ayer tuvo lugar la apertura y presentación, en la que se desarrolló el plan de trabajo del cursillo. Seguidamente tuvieron lugar dos charlas, una sobre el sentimiento y canción infantil de nuestros cuentos (primera sesión práctica de los cursillistas) y la otra sobre «Estructura psicopedagógica del lenguaje oral».

El cursillo terminará a las seis y media de la tarde de mañana, domingo, con la entrega de diplomas y sesión de clausura por la señorita María Dolores Marijuán, inspectora jefe de Enseñanza Primaria.

Cervera del Río Alhama

SIGUEN LOS «CORTES» EN LAS EMISIONES DE TV

CERVERA DEL RIO ALHAMA. — (De nuestro corresponsal, Isidoro San Baldomero).

Hace dos o tres semanas que durante los sábados y domingos al dar la una de la madrugada se corta la emisión de la TVE, estando todavía funcionando, y dejando a los televidentes sin ver terminado el programa que se está televisando. No sabemos las causas que pueda haber para este "corte", pero esperamos de a "quien corresponda" subsane esta anomalía lo antes posible.

XXXVI ANIVERSARIO FUNDACION DE LA FALANGE

En los salones del Círculo Agrícola Cerverano, con muchísimo público, el pasado día 28 y a las ocho de la noche, se celebró un acto político conmemorando el XXXVI aniversario de la Fundación de la Falange Española en el Teatro de la Comedia de Madrid.

En la presidencia se encontraba el alcalde presidente del Ayuntamiento y jefe local del Movimiento, don Julio Santamaría Garraleta, quien hizo la presentación con unas palabras sencillas y elogiosas del conferenciante, don Eugenio Fernández Fernández, abogado, de Logroño.

Terminada la disertación del señor Santamaría Garraleta, toma la palabra el señor Fernández Fernández, quien con su elocuente palabra hace minuciosamente historia del acto del Teatro de la Comedia por el fundador de la Falange, José Antonio Primo de Rivera. Hace alusión al estado caótico en que se encontraba por entonces España, tiempos de la República. Comenta ampliamente y con escrupulosidad de datos cómo querían dividir España unos malos españoles y someterla al yugo de los extranjeros sovietizados. Exhorta a los jóvenes a intervenir en la política española, sangre nueva que engrandecerá a la nación. Después de otras consideraciones y razonamientos sobre la vida actual española, terminó su discurso, siendo muy aplaudido.

Al final, todos los presentes, puestos en pie, entonaron el "Cara al sol", dando los gritos de rigor don Eugenio Fernández. Después del acto hubo un coloquio entre muchos de los asistentes y el conferenciante, saliendo todos muy complacidos.

SEÑALIIZACION

Hemos visto con gran complacencia que se han puesto varias señales por Obras Públicas indicando la trayectoria que deben de seguir los vehículos al llegar a ciertos lugares de esta población. Han sido muchos "despistes" que ha habido por desconocer por donde seguir, sobre todo para ir a Aguilar del Río Alhama y a la carretera general, Valverde.

EXCELENTE LOCAL COMERCIAL

SE TRASPASA

Ubicado en una de las mejores zonas de LOGROÑO, esquina a dos céntricas calles, y de una superficie aproximada de 40 metros cuadrados.

Razón: GALIANA PUBLICIDAD

Edificio Estación Autobuses, entresuelo — LOGROÑO

quien exclusivamente informará de la dirección del señor anunciante.

FUERZAS ELECTRICAS DE NAVARRA, S. A

Pone en conocimiento de sus abonados que, si el tiempo no impide la realización de los trabajos, mañana, domingo, y por necesidades del servicio se cortará el suministro de fluido eléctrico en los siguientes lugares y horas que se indican:

De 8,30 a 14 horas.

En Alfaro, transformador de la Estación.

Pamplona, 1 Novbre. 1969.

DIRECTOR ADMINISTRATIVO

Actualmente en Alava, con experiencia de ocho años, desea trasladarse a Logroño, para mismo puesto o similar.

Dispuesto a demostrar capacidad en el mismo.

Empresas interesadas, dirigirse a:

PUBLICIDAD ARBEX

Referencia 744 — VITORIA

Zetor

40, 50, 60 y 80 Diesel normal y viñero y tracción 4 ruedas

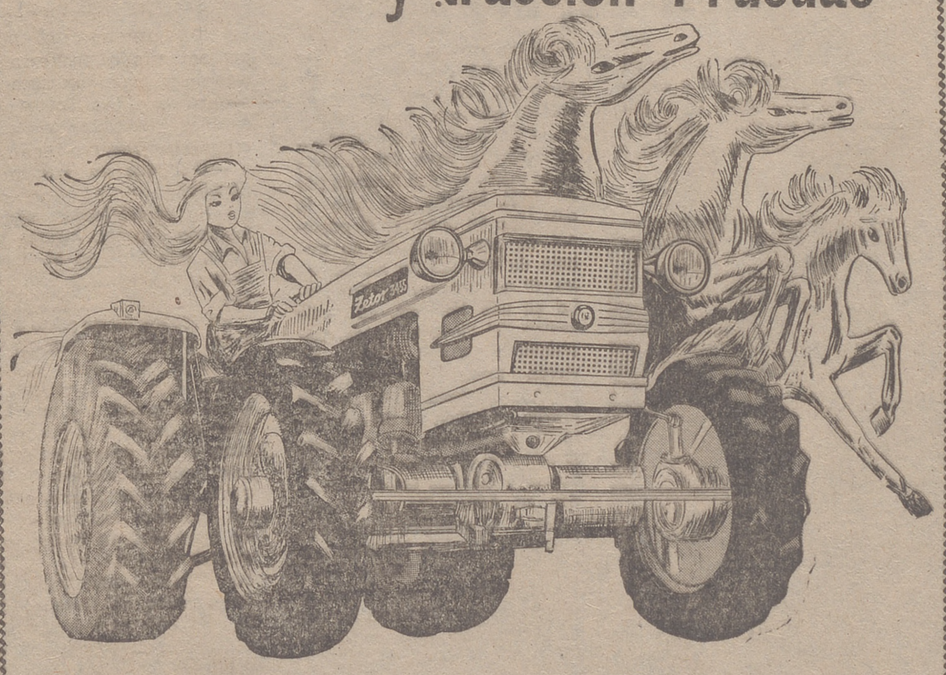

DISTRIBUIDOR PROVINCIAL:

Mariano del Hierro

General Mola, 97. Teléfono 389. - HARO

SUCURSALES:

Edificio Lope de Vega, 23. - Teléfono 987. - CALAHORRA.

Fausto Pérez Marín.

Albia de Castro, 8. Telf. 21-52-70. LOGROÑO.

ASISTENCIA TECNICA Y RECAMBIOS ORIGINALES

Primera firma nacional

FABRICANTE DE ARTICULO DE GRAN PRESTIGIO

OFRECE CARGO DE

VENDEDORES

PARA AMPLIA ZONA

EXIGE:
- Edad, de 25 a 35 años.
- Carnet de conducir. Vehículo propio.
- Experiencia y sólida personalidad.

OFRECE:
- Remuneración fija e interesantes incentivos.
- Formación adecuada al cargo.
- Exclusiva de artículo.

Los interesados deberán escribir, detallando amplio historial, a la REFERENCIA B. O.

Apartado 440 — SAN SEBASTIAN

EL SEÑOR

† DON URBANO ALONSO MILLAN

FALLECIO EN EL DIA DE AYER, A LOS 63 AÑOS DE EDAD habiendo recibido los Santos Sacramentos

R. I. P.

Su resignada esposa, doña Victoria Alonso; hijos, don José Luis, doña Angustias, doña Consolación, don Angel, doña Julia, don Mario, don Dionisio y don Carlos; hijos políticos, don Angel Moya, don Francisco Miguel, doña Josefina Corres y doña María Palacios; hermanos, don David, don Juan y doña Enriqueta; hermanos políticos, nietos sobrinos, primos y demás familia, participan a sus amistades tan sensible pérdida y les ruegan una oración por el eterno descanso de su alma, por cuyo piadoso favor les quedarán muy agradecidos.

Logroño, 1.º de noviembre de 1969.

Iglesia parroquial. — San José Obrero.

Conducción del cadáver. — MAÑANA, DOMINGO, a las ONCE Y MEDIA.

Funeral y misa de réquiem. — El LUNES día 3, a las ONCE.

Casa mortuoria. — Grupo San Bernabé letra H.

Caja Hispana de Previsión

Compañía Capitalizadora S.A

Fundada en 1929

Domicilio Social: BARCELONA - Lauria, 16-18 y Caspe, 42

EDIFICIO PROPIEDAD DE LA COMPAÑIA

Capital: Ptas. 5.000.000,00

Reservas al 31 de diciembre de 1967: Ptas. 1.359.843.036,92

Títulos de Ahorro amortizados por su valor nominal

En el sorteo celebrado el día 31 de octubre 1969:
K. G. N. — Z. D. J. — R. S. R. — E. G. R.
I. X. W. — C. E F. — B. Y. O. — M. Z. R.
Capitales pagados por sorteo: 272.723.000 pesetas

Oficinas en LOGROÑO:
Vara de Rey, 13, pral. - Teléf. 21 40 85

EN LOGROÑO, EN LOS LOCALES DE LA CAMARA DE COMERCIO E INDUSTRIA, VAMOS A CELEBRAR UN CURSO DE INICIACION AL

CRONOMETRAJE y SIMPLIFICACION del TRABAJO

CONSTARA DE LAS SIGUIENTES FASES:

1.—SESION PRELIMINAR, 10 de noviembre (16 a 19 horas). Se entregarán textos en "Instrucción programada".

2.—ESTUDIO DE LOS TEXTOS. A realizar por los asistentes utilizando el material de autoinstrucción entregado.

3.—PERIODO DE PRACTICAS. 17 a 22 de noviembre. Con horario de 9 a 13 y 15 a 19. Se contrastan conocimientos, se amplían los más importantes y se realizan numerosos ejercicios.

AL FINAL DE ESTE CURSO, EL ASISTENTE
- Habrá adquirido los conceptos básicos de medida del trabajo y mejora de métodos.
- Sabrá manejar el cronómetro.
- Sabrá descomponer un trabajo en operaciones elementales, aptas para la elaboración de tablas de preparación.
- Podrá apreciar actividades y aplicar coeficientes de fatiga en trabajos sencillos.
- Confeccionará diagramas de análisis de procesos, cifrando resultados.
- Podrá diseñar documentos de control (bonos de trabajo) para tareas sencillas, así como hojas de análisis de horas y rendimientos.

ESTE CURSO VA DIRIGIDO A FUTUROS CRONOMETRADORES, PERO TAMBIEN ES UTIL, COMO BASE FORMATIVA, A PREPARADORES DE TRABAJO, MANDOS INTERMEDIOS Y TECNICOS EN GENERAL

Inversión: 10.000 pesetas por asistente

INFORMACION E INSCRIPCIONES, en la propia Cámara, o bien dirigiéndose a:

Bedaux Española, S. A.

Avenida de España, 18 — Telf. 22.006

SAN SEBASTIAN

(PLAZAS LIMITADAS)

CHAPA FINA Y GRUESA
MARRODAN Y REZOLA, S. A.
ALMACENISTA DE HIERROS
Almacenes: P. Galdós, 45. Teléfono 21-11-06

RIAUTO
riojana de automoción, s. a.
Vara de Rey, 61-63 • Teléfono, 22 02 00
LOGROÑO
COMPRAMOS SU COCHE...
y le ofrecemos un
SIMCA o DODGE nuevo

GRIFERIA INDUSTRIAL Y DOMESTICA
MARRODAN Y REZOLA, S. A.
FERRETERIA
Miguel Villanueva, 11. Telf. 21-11-06.

LA INTERPOL LANZA UN S.O.S.

Las drogas chinas son hábilmente disfrazadas de productos anodinos

Ante esta «concurrencia» otros países productores de narcóticos han redoblado su «esfuerzo exportador»

En el momento en que en el mundo entero se intensifica la lucha desencadenada contra los traficantes de estupefacientes, una nueva amenaza se añade a la plaga de la droga que agrava las inquietudes de las autoridades de los principales países europeos: la aparición en el «mercado» de heroína procedente de China, al mismo tiempo que el acrecentamiento del contrabando de marihuana por el puerto de Hong Kong.

La Interpol, que acaba de celebrar una Asamblea en Gran Bretaña, ha hecho público un informe en el que insiste en el peligro de esta invasión china bajo la forma de este narcótico que desafía la vigilancia de aduaneros y policías. En Inglaterra, subraya la Interpol, los efectos de este contrabando se consideran lo suficientemente graves para que un Comité especial de cincuenta miembros se haya encargado de estudiar el nuevo informe chino con vistas a adoptar las iniciativas que se imponen a escala internacional, porque, según parece, los restantes países europeos no escapan al tráfico que se origina en Asia.

MERCADO NEGRO

Según las autoridades policíacas británicas esta heroína china que es en realidad una mezcla de heroína y cafeína, llega en el momento en que las medidas adoptadas en Inglaterra para limitar el uso legal de la heroína a las clínicas, ha provocado un «boom» en el mercado negro de esta droga. El año pasado los tribunales pronunciaron treinta y cinco condenas por tenencia de heroína procedente de China. En 1967 sólo dictaron una sentencia.

El problema se agrava debido al hecho de que los médicos que recetaban antaño la heroína que iba al mercado negro, si ya no tienen medio de hacerlo, pueden seguir extendiendo recetas para la metadona, una droga próxima a la heroína, o para las píldoras de anfetamina, ol que ha dado lugar a numerosos abusos.

Los investigadores encargados de la lucha contra los estupefacientes no han dejado de consignar en sus informes que el uso de la marihuana se extiende cada vez más entre los jóvenes. Unos súbditos pakistanies que constituían un eslabón de la cadena del tráfico cuya cabeza se encuentra en China, han sido arrestados en Alemania, Suiza, Inglaterra y Francia. Gracias a ellos las autoridades han podido seguir una pista que conduce por caminos tortuosos hasta llegar a su destino pasando por grandes puertos como Quebec, Nueva York y Boston.

SERIO COMPETIDOR

La marihuana procedente del Oriente Medio, lugar de gran producción, atraviesa las fronteras transportada en caravanas. Al otro lado de la frontera, la «mercancía» es cargada en automóviles que se dirigen hacia las grandes ciudades de Europa y Norteamérica, después de que el producto ha sufrido ciertas manipulaciones que lo presentan a la vigilancia de los aduaneros en forma de artículos anodinos con etiquetas tales como «ramos de flores» o «fe en Dios», o bien con la imagen de un pez. Los traficantes chinos son muy hábiles en est alabor de despiste.

El Extremo Oriente, que sigue siendo el principal proveedor de opio, utiliza a Hong Kong como centro de distribución del contrabando. El opio y la marihuana son llevados al puerto por vía marítima a bordo de juncos de pesca, o bien en sacos de materia plástica fijados bajo el casco de las embarcaciones. El intermediario cruza las fronteras para aprovisionar a los proveedores internacionales.

En el momento actual, la confusión que existe en los aeropuertos y puestos fronterizos no permite que los aduaneros contrarresten totalmente el contrabando de marihuana china. Las estadísticas demuestran que el consumo de esta droga se haya en constante aumento. Las recomendaciones de las instancias internacionales a los principales países productores de esta droga para que controlen rigurosamente el cultivo han sido poco atendidas, sobre todo desde que China comunista se presenta como un serio competidor.

LA POLICIA EN ACCION

Esto es lo que explica sin duda que Africa del Norte haya reforzado el contrabando de marihuana para defender sus posiciones en el mercado clandestino de la droga. El tráfico marroquí se infiltra por Tánger destinado a España, donde la Policía ejerce una eficaz acción. Recientemente confiscó doscientos kilos de marihuana valorada en decenas de millones de pesetas. La Policía detuvo a una joven actriz de cine, un músico de jazz y otras personas conocidas, acusadas de participar en el tráfico.

Por otra parte, las autoridades han expulsado este mismo año a unos doscientos extranjeros sospechosos de drogarse. Pero es sobre todo en Ibiza y en Formentera donde los «usuarios» son más numerosos. La Policía sigue practicando numerosas detenciones.

Como ha escrito la Interpol a propósito del contrabando chino, el problema se hace cada vez más urgente.

El espejo: uno de los más antiguos instrumentos fabricados por el hombre

Los primeros espejos de vidrio se han encontrado en las tumbas de los faraones

El espejo es uno de los instrumentos más antiguos que utiliza el hombre. El agua fue el primer espejo, y todos saben que Narciso, al ver su imagen reflejada en una fuente, se enamoró de ella. Luego, cuando el hombre comenzó a conocer los metales y a servirse de ellos, nacieron los primeros espejos de verdad, partiendo de los más antiguos que fueron de cobre y bronce blanco (obtenido añadiendo arsénico al cobre y al estaño de que están compuestos).

Pero también los espejos de vidrio son antiquísimos, se han encontrado diversos ejemplares en tumbas egipcias, enmarcados o sostenidos por un pedestal de terracota. Según la tradición, los primeros espejos de vidrio habrían sido fabricados en Sidón y los egipcios, que los recibieron de los mercaderes fenicios, lograron descubrir el secreto de su fabricación (que consistía en aplicar una delgada hoja de plomo a la placa de vidrio).

Desde aquellos tiempos remotos hasta casi los umbrales de la Edad Media no se registraron grandes novedades en la técnica de la elaboración. Hay que llegar al tratado de Leonardo Ficravanti titulado "Espejos de la ciencia universal" para encontrar los primeros signos de una evolución radical. Es precisamente en el capítulo donde el autor habla de la sustitución de la primitiva hoja metálica por una amalgama de mercurio y estaño. Fue precisamente ésta la innovación que presentaban los primeros espejos venecianos, fabricados inicialmente en cantidad bastante exigua. Su escasez se debía a dos factores: ante todo su coste elevado y en segundo lugar sus reducidísimas dimensiones puesto que se fabricaban mediante el sistema del soplado.

Sólo las familias adineradas podían permitirse la compra de tales espejos que, en su mayor parte, eran exportados. Como escribe el historiador Bencivenni, "en los siglos XVI y XVII Venecia había alcanzado celebridad mundial en la fabricación del vidrio y de los espejos. Los mandarines chinos llevaban botones de vidrio de Venecia, las perlas de Murano servían de moneda en las riberas del Mar Rojo; las muchachas de Isfaan en Persia llevaban en dote, como objeto preciado, un espejo de Venecia; María de Médicis, Reina de Francia, compraba a gran precio el célebre espejo de cristal de roca que se admira hoy en el Museo de Cluny, con el marco formado por una retícula de oro en la que estaban engarzadas espléndidas ágatas".

Pero fue sólo en 1688 cuando se dio el gran paso adelante en la fabricación de espejos gracias a Louis Lucas de Nehn, director de la real fábrica de vidrios de Tour-la-Ville. Que fue el primero en ultimar el procedimiento del "tirado" en vez del "soplado" que empleaban los artesanos venecianos y sus sucesores. Otro progreso de importancia se realizó en 1850 cuando se logró eliminar el peligroso baño de mercurio durante el ciclo de la elaboración. Esta innovación tuvo una considerable importancia no sólo desde el punto de vista de la salud del obrero sino también desde el punto de vista productivo, ya que la multiplicación de casos de envenenamiento mercurial estaba comprometiendo el desarrollo de la industria de los espejos.

Aún quedaba un último paso que franquear: producir placas lo suficientemente grandes para poder servir a todos los usos. Si en la Edad Media el mayor espejo producido media apenas 1,63 metros cuadrados, todavía en 1830 pareció un progreso enorme al haber fabricado uno de 4,45 metros cuadrados.

En aquella época parecía imposible ir más allá porque se sabía que la superficie del espejo debe ser absolutamente plana para reproducir fielmente los objetos. Con los medios técnicos entonces disponibles, aumentando las dimensiones se multiplicaban las probabilidades de imperfección. Finalmente en 1870 una fábrica de vidrio alemana, aplicando un nuevo procedimiento, logró fabricar un espejo, teóricamente perfecto, de 27 metros cuadrados.

En este último siglo la fabricación de espejos han registrado nuevos y gigantescos progresos paralelos al desarrollo de la moderna industria del vidrio. Hoy las dimensiones de los espejos están limitadas tan sólo por el coste y el trabajo. La transformación de placas de vidrio en espejos constituye una industria en sí, aunque subordinada a la del vidrio y a menudo conjugada con la fabricación de vidrieras coloreadas. Sólo el 20 por ciento de la producción mundial de placas de espejos, estimada en 25 millones de metros cuadrados, es realmente transformado en espejos. El resto se destina a otros usos, sobre todo a los escaparates de tiendas.

Lo usó el presidente Kennedy y el Papa Juan XXIII

«Mister» Murphy le ofrece a usted un «sillón-masaje»

—¡Spain! ¡Oh, España! Olés. Flamenco. Y negocios. El viaje a España —la convención— cuesta a la empresa la friolera de ciento cincuenta millones de dólares...

¿Ciento cincuenta millones de dólares? No es posible. Pienso que el americano "mister" Murphy no ha comprendido o que ha calculado mal. No. Vuelve a realizar el cálculo. Me dice: "Aquí hay quinientas personas ligadas a la empresa. Se han fletado dos aviones: uno desde Nueva York y el otro desde Chicago. Y no sube poco la estancia de tanta gente durante una semana en España. Pero además, los más de estos señores pierden de dar a la compañía unos ingresos del orden de los cien a los quinientos mil dólares. Calculo y saldrán los ciento cincuenta millones de dólares". Las cuentas de un americano son así.

"Mister" Murphy —Charles S. Murphy— es un hombre joven que preside una compañía de unas dos mil quinientas personas, entre fábricas y departamento de ventas. ¿Qué productos venden? Una serie de "inventos" para masajes. Todos con la marca "Niagara Cyclo-Masaje". Son muy curiosos. Y a la vez sorprendentes. ¿Se imagina alguien estar sentado en una mesa de negocios y que, mientras despacha los papeles urgentes, esté sometido a un buen masaje?

Eso es. En casa, en la oficina, en el chalet de verano, en el sofá, en el lecho, cualquier persona puede someterse al masaje si se provee de los productos americanos "Niagara", aunque en España no circulan.

—¿Vale para una Brigitte Bardot?

—Sí, vale. A lo mejor es cliente.

—¿Y para un político?

—El que fué presidente de los Estados Unidos, John F. Kennedy, asesinado en Dallas, usaba el sillón de masaje "Niagara"

Y añade:

—También lo usaba el Papa Juan XXIII.

Y lo usan muchos actores de Hollywood. Veo incluso a Glenn Ford muy arrellanado en el butacón. Muy simpáticas las fotos. También se utilizan en atletismo o en deporte. El "cyclo masaje" sienta bien —puede incluso ser conveniente— a un Manolo Santana, a un Garriga, a un Gento, a un Ocaña... La empresa lleva veinte años en el mercado. Fué fundada por Owen K. Murphy que tuvo la feliz idea en observar al personal de una granja en su trabajo de limpieza de los cereales. El era practicante. Trabajaba en una farmacia. La realización del "invento" costó inicialmente 130.000 dólares. Se vieron primeros resultados y merecía la pena. Entonces se invirtió un millón de dólares para el lanzamiento del producto al mercado. El departamento de ventas y oficinas están radicadas en Adameville, en Pesylvania. Y la empresa cuenta actualmente con tres fábricas: una en Brocton, en Nueva York; otra en Fort Erie, en Canadá; y la tercera en Birmingham, en Inglaterra. Hay otra en construcción en Gales.

—¿El secreto de los productos "Cyclo-masaje" es la vibración?

—No, no. No hay vibración. Hay masaje. Un auténtico masaje

—¿Son caros?

—No. Desde 79 dólares a 599. Todo el mundo puede adquirirlos. Los usan en clínicas, en escuelas, en clubs de atletismo, en hospitales, en casas... Y son de un resultado excepcional para camioneros o conductores de coches en viajes largos. Con los masajes el cansancio es menor. Se va la fatiga. Uno se relaja fácilmente. Y además se aplica también a determinadas partes del cuerpo donde la circulación de la sangre es defectuosa.

—El personal se ha encontrado con bastantes casos de combatientes de la guerra mundial que padecen molestias a consecuencia de una circulación de la sangre deficiente por heridas de guerra. Emplean los masajes y advierten una notabilísima mejoría.

—¿Por qué no venden en España?

—No se ha tocado aún el mercado español. Aunque aseguran que sería un buen mercado y que habría buena clientela.

En España se da gusto al paladar. De ahí que mucha gente tienda a "engordar", a echar panza. Con el "Cyclo-masaje" —que es masaje y a la vez de calor de sanua— se pueden eliminar grasas aunque me dice se haya uno hartado de cordero asado. El señor Murphy me dice: "Estamos muy seguros de los resultados. La compañía ha gastado más de mil millones de dólares —¡mil millones!— en trabajos de investigación". El presidente es muy joven: 32 años. Un sobrino del fundador de "Niagara". En España han conversado con médicos, abogados, ingenieros, asesores de empresas en torno a los productos. Aunque están en un viaje "de regalo" lo consideran como "un trabajo". Se busca el mayor rendimiento de la "familia Niagara". Cada cual aporta las ideas de mejor resultado. Eso no quita de que se peguen buenas comilonas y bailes de disfraces y juergas. Todos cuentan con los sofás-masaje. Aseguran que uno gana juventud y... años de vida.

JAVIER DE MONTINI

TRASPASO LOCAL
100 m2., en calle Dato.
Razón:
PUBLICIDAD ARBEX
Telf. 21-33-33 — VITORIA

SGCB2021

CONSEJO DE MINISTROS

En el Consejo del próximo viernes, nombramiento de subsecretarios y directores generales

Once minutos duró la lectura de la declaración ministerial. En la sala era masiva la presencia de periodistas nacionales y extranjeros, que desde mucho antes se encontraban en la Presidencia del Gobierno. El ambiente era de gran expectación. En dicha sala era la primera vez, en más de treinta años, que se efectuaba la lectura de una declaración de política futura del Gobierno, como igualmente la ampliación a una referencia de lo tratato en Consejo, lo que haría posteriormente el ministro de Información y Turismo, señor Sánchez Bella.

El vicepresidente del Gobierno, señor Carrero Blanco, hizo su entrada en la sala un poco antes de las seis y cuarto de la tarde. Le acompañaban el ministro de Información y Turismo, señor Sánchez Bella, y el director general de Prensa, don Manuel Jiménez Quiles. El señor Carrero Blanco fue saludando a todos y cada uno de los periodistas allí congregados, pasando a continuación a ocupar la cabecera de la gran mesa del Consejo. A su derecha tomó asiento el señor Sánchez Bella.

Concluida la lectura de la declaración del Gobierno por su vicepresidente, el ministro de Información y Turismo, don Alfredo Sánchez Bella, agradeció a don Luis Carrero Blanco su asistencia en este primer contacto con los informadores. Seguidamente, el vicepresidente del Gobierno abandonó la sala, siendo despedido por el señor Sánchez Bella, y minutos después, el ministro de Información y Turismo pasó a ampliar la referencia de lo tratado en el Consejo de hoy.

Expresó primeramente el señor Sánchez Bella que es su deseo que las ruedas de Prensa que se celebren al término de los Consejos de Ministros se caractericen por la mayor diafanidad y sencillez, dentro de un espíritu de colaboración.

Dijo a continuación que el Jefe del Estado había concedido la gracia de indulto al conmutar la pena de muerte impuesta a Antonio Arrizabala Basterrechea, por treinta años de reclusión, a propuesta de la autoridad militar de la Sexta Región y con el informe favorable del Gobierno.

El Consejo de Ministros —subrayó después— ha aprobado cinco decretos, tres propuestos por la Presidencia del Gobierno y dos por el Ministerio de Asuntos Exteriores, en virtud de los cuales cesan como comisario adjunto del Plan de Desarrollo don Vicente Mortes Alfonso, y como subcomisarios del citado Plan, los señores don José María López de Letona y don Tomás Allende García-Baxter, todos ellos designados ministros en el nuevo Gobierno. Los dos decretos del Ministerio de Asuntos Exteriores se refieren al nombramiento de subsecretario de Política Exterior en favor de don Gonzalo Fernández de la Mora y el cese en el mismo cargo de don Ramón Sedó Gómez.

A propuesta del ministro de Asuntos Exteriores —dijo también el señor Sánchez Bella—, fue confirmado el acuerdo del anterior Consejo sobre el envío a Túnez de 450 toneladas de carriles de los ferrocarriles de vía estrecha que están concentrados en Bilbao. Se acordó, asimismo, añadir a este envío una plataforma flotante, de las que dispone el Regimiento de Pontoneros de Zaragoza, para poder empezar a trabajar en los ríos desbordados, mientras bajan su caudal. Se enviará también un puente metálico para ferrocarriles tipo "HG", de que disponen los ingenieros militares de Madrid.

También a propuesta del ministro de Asuntos Exteriores se acordó enviar a Argelia el arroz que, en principio, el Gobierno había acordado enviar a Túnez y que las autoridades de este país no necesitan; la cantidad que se enviará será como mínimo de dos mil toneladas, valoradas en 24 millones de pesetas. Igualmente, se enviarán a Argelia mil cajas de antibióticos pulmonares, otras mil de antibióticos del aparato digestivo, mil unidades de jarabe bronquial, cien toneladas de leche en polvo descremada, cinco mil botes de leche maternizada para niños de hasta seis meses y otros cinco mil botes para niños de más de seis meses. La valoración total de estas medicinas es de unos ocho millones de pesetas.

El ministro de Información y Turismo declaró más tarde que el próximo viernes se reunirá nuevamente el Gobierno para proceder al nombramiento de subsecretarios y directores generales de varios Ministerios con el fin de que la Administración inicie una nueva etapa.

Preguntado el señor Sánchez Bella por un periodista sobre si en su calidad de ministro de Información y Turismo propondrá alguna modificación a la vigente Ley de Prensa, contestó que en la Ley de Prensa e Imprenta pensaba que debe practicarse "juego limpio", respetando las normas actuales. Lo que hace falta —afirmó— es que todos nos comprometamos a respetar esas reglas de juego y señalar, con espíritu de colaboración, lo que es lícito y no, lo que hace daño y no. Mi deseo —concluyó sobre este tema— es que la ley sólo sea un conjunto de normas indicativas. También, en respuesta a otra pregunta, el señor Sánchez Bella dijo que, por el momento, no podía explicar las líneas a seguir en su Departamento. Acabo de llegar —subrayó— y mi nombramiento me ha cogido como un "pistoletazo". Pero, dijo, me propongo seguir una política de continuidad. Tal vez —agregó el señor Sánchez Bellla— una tarea a realizar sea la de descentralizar lo que posiblemente redundaría mucho en un mejor servicio. "Casi es lo único que al respecto puedo decir en estos instantes; compréndanlo, señores", agregó.

También destacó el señor Sánchez Bella, respondiendo a la pregunta formulada por el corresponsal de la agencia italiana "Ansa" en Madrid, la gran acogida que había tenido en la casi total mayoría de los países extranjeros la formación del nuevo Gobierno, reflejado ello en las numerosas informaciones y crónicas que había publicado la Prensa internacional.

PABLO VI

La Ciencia tiene una gran función hacia el descubrimiento cada vez más intenso de Dios

CIUDAD DEL VATICANO, 31. (Efe).—"Entre ciencia y religión no existen ni oposición ni incompatibilidades", volvió a afirmar hoy Su Santidad el Papa, Pablo VI, en un discurso pronunciado durante la audiencia concedida a los participantes en el Congreso Nacional de la Sociedad Italiana de Patología.

"La Iglesia no teme el progreso científico —dijo el Santo Padre—; por el contrario, lo anima", siendo consciente de que la Ciencia tiene una gran función no solamente orden a la evolución del hombre hacia la perfección, sino también hacia un descubrimiento cada vez más intenso de Dios".

"Nos diremos también —señaló el Pontífice— que así como la Iglesia tiene confianza en vosotros, vosotros debéis tenerla en la Iglesia y no consideréis sus intervenciones para la tutela de los valores morales y espirituales del hombre como una ingerencia indebida y lesiva de la autonomía que el Concilio Ecuménico os ha reconocido. Sabed, en cambio, apreciarlos como una garantía para el hombre, con el fin de que los maravillosos progresos de los que sois artífices no se conviertan en detrimento, sino que tiendan a su verdadero bien".

Optimismo en Moscú por el giro de las conversaciones chino-rusas

MOSCU, 31. (Efe-Reuter). — Leonid Zamyatin, portavoz del Gobierno soviético, ha expresado hoy cierto optimismo por el giro que van tomando las conversaciones chino-rusas de Pekín.

Al contestar a varias preguntas, durante una de sus poco frecuentes conferencias de Prensa, Zamyatin dijo que "era demasiado temprano para concretar algo positivo respecto a los resultados de dichas conversaciones, que comenzaron, a nivel de ministros-adjuntos de Asuntos Exteriores, hace solamente once días.

"Nosotros deseamos llevar estas conversaciones en forma positiva, y estamos seguros de que el otro lado trabaja también hacia este mismo objetivo", fueron sus palabras.

Esta afirmación es más avanzada que las observaciones hechas a primeros de esta semana por el jefe del partido, Leonid Brezhnef, en el Kremlin durante un discurso en el que, entre otras cosas, dijo: "La Unión Soviética ha adoptado una actitud positiva en estas conversaciones, y esperamos que los chinos adopten también una postura similar"...

Llamamiento de los países del Pacto de Varsovia a todos los países europeos sin excepción

VIENA, 31. (Efe). — Los siete países miembros del Pacto de Varsovia han dirigido hoy, en Praga, un llamamiento a todos los Gobiernos europeos sin excepción en pro de una conferencia pan-europea de seguridad colectiva y cooperación económica Este-Oeste, que se celebraría en Helsinki en el primer semestre de 1970. El acuerdo suscrito hoy fue precedido de una larga sesión con acuerdo unánime, destacando la conformidad del ministro rumano Corneliu Manescu. El de Exteriores checoslovaco, Jan Marko, hizo constar ayer que los dos Estados alemanes participarían en la conferencia, sin que ello exigiese el previo reconocimiento de Pankow por el Gabinete de Bonn.

Los observadores opinan que ahora depende el proyecto de conferencia de la reacción de la OTAN, organismo homólogo del Pacto de Varsovia, y centro de decisiones fundamentales estratégicas para formalizar un sistema de pactos de no agresión, sin detrimento de la seguridad defensiva nacional. Esta será la línea del Gobierno alemán occidental, que preconiza la reunión de Helsanki, pero sin el menor menoscabo de la política defensiva alemana dentro de la OTAN.

Crear una seguridad europea «basada en la renuncia el uso de la violencia o de la amenaza en las relaciones de los países europeos» y «ampliar en igualdad de derechos las relaciones comerciales, económicas, científicas y tecnológicas al servicio del desenvolvimiento de una cooperación política entre los países europeos» son los dos temas que los Siete de Praga lanzan a la palestra diplomática como posible orden del día de la conferencia de Helsinki.

La idea de la conferencia pan-europea, contenida en la declaración de Budapest de marzo de 1969, suscrita por los Siete de Varsovia, ha sido robustecida y modelada con más detalle hoy después de conocer Moscú la buena disposición de veinte Gobiernos europeos a tomar parte en el coloquio de Helsinki.

La omisión de Estados Unidos y Canadá, como posibles observadores de la conferencia, en el texto de Praga no significaría necesariamente que Moscú excluyese desde ahora esa eventualidad, más bien dependiente de próximas negociaciones bilaterales entre los Gobiernos del Este y del Oeste. Así interpretan con cautela todavía el comunicado de Praga los centros informativos occidentales. Según el texto del comunicado, los países del Pacto de Varsovia esperan una contraposición occidental relacionada con el procedimiento y el número de participantes de la conferencia.

LA SECCION SOCIAL DEL SINDICATO DEL METAL ESTIMA QUE CON EL PROXIMO AÑO HABRA LIBERTAD ECONOMICA EN LOS CONVENIOS COLECTIVOS

MADRID, 31.—La Sección Social Central del Sindicato Nacional del Metal, reunida hoy, estima que al finalizar el 31 del próximo diciembre la aplicación del decreto de 16 de agosto de 1968, que estableció el tope salarial del 5'9 por ciento para negociar convenios colectivos, a partir del primero de enero próximo se restablecerá la plena libertad en el aspecto económico, informa un portavoz de dicho Sindicato.

En la reunión, que presidieron el titular del Sindicato y el de la Sección Social, se trató de la ordenanza laboral de la industria siderometalúrgica, acordándose solicitar de los Poderes Públicos, a través del Ministerio de Trabajo, se agilicen los trámites necesarios para que aquélla vea la luz antes del primero de enero de 1970, confiándose en que dicha ordenanza establezca la jornada laboral de 44 horas y los salarios profesionales.

Finalmente, y sobre la Ley Sindical, manifestaron los representantes sociales que ésta debe ajustarse a los acuerdos del IV Congreso Sindical de Tarragona.

Los cuatro «grandes» piensan seguir hablando sobre Oriente Medio

WASHINGTON, 31. (Efe). — Los Estados Nnidos endosaron hoy la propuesta francesa de continuación de las pláticas sobre el Oriente Medio por las cuatro grandes potencias.

Pero el portavoz del Departamento de Estado, Robert J. McCloskey, declaró que todavía no había llegado el momento oportuno para su comienzo.

El portavoz añadió que las cuatro potencias estaban ahora simplemente esperando la ocasión para continuar las conversaciones abandonadas desde el pasado verano.

Modernice su hogar con un lava-vajillas

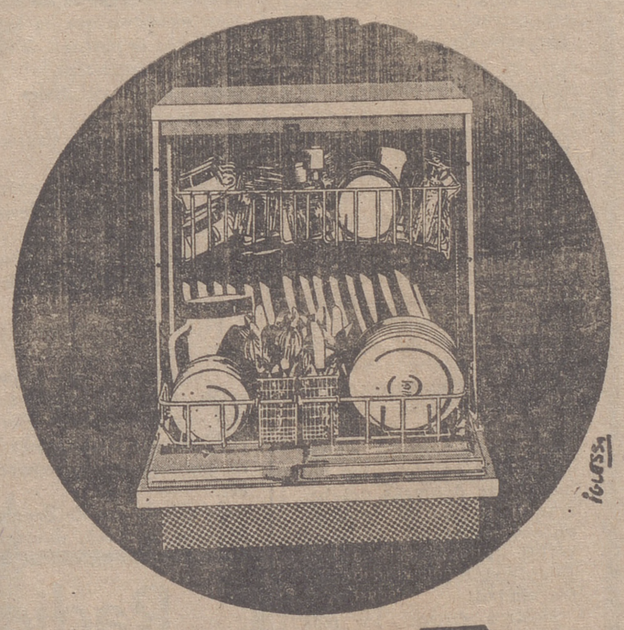

Miele

Gran capacidad. Sistema MIELE de triple dispersión. Fácil manejo y acoplamiento. Libérese para siempre de la penosa tarea del lavado de su vajilla.

Distribuidor autorizado:

PRIETO

Gallarza, 10 — Vara de Rey, 10

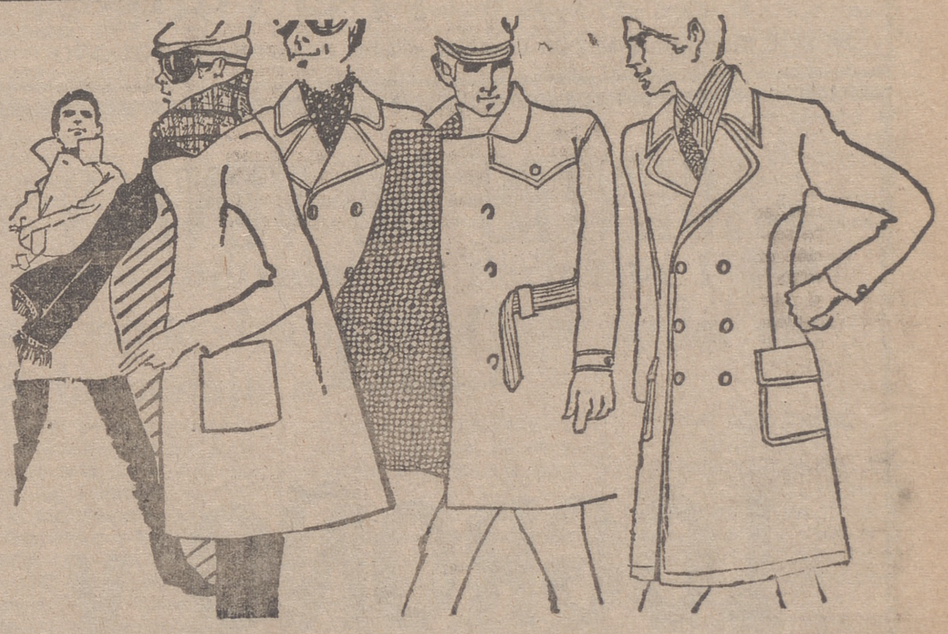

PARA ELLA
PARA EL
MODA JOVEN
EN

Nuevas Galerías

Miguel v Marañón, S.L.

CONFECCIONES SELECTAS
Géneros de punto

Gral. Mola, 104 y 106
Teléfono 5200
LOGROÑO

CENICERO

Los vinos de este año, especialmente aptos para la crianza

CENICERO. — (De nuestro corresponsal, Felipe Naida).

Ha terminado la vendimia con unos resultados aceptables de todo orden. En cuanto a cantidad, aunque el podrido y la fortísima y tardía invasión de mildeu han reducido algo la perspectiva de una cosecha superior a 1968, s calcula que, al menos, no habrá sido inferior y que continuaremos en cabeza como mayor pueblo productor riojano de vino. Respecto a calidad, el magnífico tiempo con que Dios nos ha regalado durante la corta de uva, hizo que el podrido que tan ampliamente atacó las uvas blancas no continuase hacia una podredumbre gris y que el azúcar alcanzase niveles aceptables. No será una cosecha óptima como la pasada, que entrará con todos los honores como una de las más completas del siglo, pero tendremos unos vinos de alta calidad, quizá algo más duros de lo habitual, que los hará especialmente aptos para la crianza, que es en definitiva lo que da prestigio y solera al vino de Rioja.

Los precios recomendapor el Conseo Regulador han sido escrupulosamente respetados por el mayor comprador local de uva, lo que ha llenado de contento a los pequeños cosecheros, que son en su mayoría los vendedores de tan preciado producto. Ha sido una pena que otros habituales compradores, y por razones sin duda muy respetables, entre las que destacará la aparente poco comercial recomendación del citado Consejo Regulador, no hayan abierto sus bodegas este año creando un clima de desagrado entre sus tradicionales proveedores. Esperamos que las cotizaciones del vino nuevo se mantengan a niveles razonables por encima de los precios de compra de uva, lo que justificaría, incluso comercialmente, y hay otras razones de más peso que todos conocemos: la tan repetida y oportunísima recomendación de nuestro Consejo Regulador, tan celoso de los verdaderos intereses de toda la familia vitivinícola provincial.

CONCENTRACION ESCOLAR

Se dan como ultimadas las gestiones para la comarcalización escolar de Briones y San Asensio en nuestra ciudad. A dicho fin sabemos ha sido suscrito el correspondiente contrato de transporte escolar con la Empresa Arribas por el director de Enseñanza Primaria, han sido habilitadas las correspondientes becas para los comedores escolares y nuestro Ayuntamiento ha hecho las realizaciones necesarias para provisionalmente atender debidamente la concentración. Tenemos conocimiento que se ha adquirido una cocina industrial para 250 plazas y el menaje correspondiente y se nos informa que la Dirección General realizará tanto y cuanto sea preciso para cubrir las obligaciones necesarias.

Nos parece muy oportuna la idea de concentración. Creemos sinceramente que dotados estos centros comarcales de los adelantos técnicos y pedagógicos necesarios nuestros pueblos se beneficiarán de una mayor profundidad educativa, a cuyo fin y a nuestro punto de vista, el centro redicado en Cenicero y de reciente creación alcanzará y aun superará las exigencias necesarias.

Nuestro centro escolar con la creación de otras tres escuelas, cuya construcción, se nos dice, será inmediata, adquirirá un rango superior que sin duda obligará a disponer de dependencias anexas ya previstas por la Dirección General de Enseñanza Primaria. Una de éstas, de máximo interés, máxime para los niños concentrados, es la de disponer un amplio patio cubierto en el cual sin temor a las inclemencias del tiempo puedan disfrutar en sus horas de asueto. Sabemos que z a dicho fin nuestro Ayuntamiento está realizando activas gestiones, que viene efectuando entrevistas varias al objeto de cubrir el frontón existente, lugar sin duda alguna interesantísimo y óptimo al referido fin.

Asimismo tenemos conocimiento de la labor educativa que los señores maestros vienen efectuando cerca de los niños de la ciudad para que la concentración sea un éxito. Recimos esto por cuanto sabemos por los niños que sienten deseos grandes de que llegue la fecha en que otros niños de los pueblos vecinos se unan a ellos formando un bloque grandioso de hermandad en el que impere la amistad y el cariño entre los pueblos.

BALONCESTO

El pasado domingo y con miras a la puesta en marcha de nuestros equipos de baloncesto, se celebró un partido amistoso entre el veterano de estas lides, Lanas Esmeralda, de Logroño, y nuestro Halcones Borisa. Resultó un partido sumamente emocionante, pues a la mayor técnica y conocimientos del Lanas Esmeralda se impusieron los nuestros con sus muchas ganas de jugar, resultando vencedores aquéllos por el tanteo de 71 a 42. Nuestro equipo causó gran impresión y esperamos que en la ya próxima Liga hagan un gran papel, dando así satisfacción a la afición que nuestra juventud local siente por este deporte.

POR UN CENICERO MEJOR

Nos atreveríamos, aprovechando esta crónica, recomendar a nuestros convecinos que eviten utilizar como vertederos puntos aparentemente poco vigilados, negando así la debida colaboración a nuestras autoridades que tanto se desvelan por un Cenicero mejor. La posibilidad de burlar la vigilancia existente no puede ni debe aprovecharse para ir contra nuestra más elemental necesidad de higiene y convivencia ciudadana. Puntos como los bajos de las defensas del barranco y los de nuestro puente principal da pena verlos. ¡Por favor, amigos! ¡Mantengamos limpia nuestra ciudad!

Nostros seremos los más directos beneficiados

FALANGE

Con motivo del Día de la Fe, 29 de octubre, se reunió en el salón de actos del Ayuntamiento el Consejo Local del Movimiento, leyéndose y comentándose la lección conmemorativa del discurso fundacional pronunciado por José Antonio Primo de Rivera en el Teatro de la Comedia de Madrid el 29 deoctubre de 1933.

Después, entre los asistentes se desarrolló un animado coloquio, exponiéndose y comentándose diversos asuntos locales.

¡¡Importante noticia para las AMAS de CASA!!

ABELLA - PAPELES PINTADOS ha ampliado su CADENA NACIONAL con un nuevo ESTABLECIMIENTO en LOGROÑO

PROXIMA APERTURA

en

JORGE VIGON, 29. - TELF. 22-06-06

Con este motivo,

CADENA ABELLA

que dispone de una amplia y selecta colección de

PAPELES PINTADOS

se verá muy honrada con la visita de las señoras de LOGROÑO

GALIANA Publicidad

AGENTES DE VENTAS PARA

LOGROÑO y PROVINCIA

Necesita empresa radicada en Logroño.

Asunto: Terrenos.

Se precisan: Muy relacionados.
Dispuestos a formar equipo de ventas.
Compatible con otras actividades.
Don de gentes.

Se ofrece: Ingresos superiores a 20.000 pesetas mensuales.
Formación por cuenta de la empresa.
Posibilidad de ascenso.

Interesados, dirigirse por escrito a Sr. Aranda.
GENERAL FRANCO, 74, 1.° D. — LOGROÑO.
Indicando horas de visita.

Otro avión secuestrado (de California a Egipto)

Nunca un secuestro habia pasado tantas vicisitudes

NUEVA YORK, 31 (Efe). —A las 19'45 (hora española) ha salido del aeropuerto de Bangor, Maine, rumbo a Shannon, Irlanda, el "Boeing 707" de la TWA que esta mañana fue secuestrado por un joven mientras efectuaba el vuelo regular Los Angeles - San Francisco.

Siete horas dura ya el secuestro del avion, que se produjo a las 10'42 (hora española) de la mañana. Durante este tiempo, el secuestrador, descrito como un "típico vivales norteamericano", ha obligado a la tripulación del aparato a aterrizar en Denver (Colorado), Nueva York y Bangor (Maine), en una antigua base militar utilizada solo en casos de emergencia.

El aeropuerto internacional irlandés de Shannon sería la cuarta escala del "Boeing 707" en un accidentado viaje que, según los propósitos del secuestrador, terminará en Egipto.

Cuando el joven secuestró el avión, armado de un fusil "M-1", a bordo del aparato iban 39 personas, cinco tripulantes y cuatro azafatas. En la primera escala, el secuestrador obligó a descender del avion a todos los pasajeros, pero retuvo como rehenes a tres tripulantes y una azafata.

Brian Buchanan, de 22 años, pasajero del vuelo 84 de la TWA, estaba hablando con una azafata cuando un joven de unos 19 años se les acercó, apuntó con su rifle, empujó a la azafata hacia la cabina, le hizo abrir la puerta y ambos entraron dentro.

Agentes del FBI intentaron convencer al secuestrador para que desistiera de su empeño, pero no lo consiguieron. Fue entonces cuando se supo que su proyecto era llegar a Egipto, no a Cuba, como se pensó en un principio.

En el aeropuerto Kennedy de Nueva York, donde el "Boeing 707" aterrizó a las 16,37, se habían montado grandes medidas de seguridad, en previsión de cualquier peligro. A las órdenes del secuestrador comenzó a repostarse el aparato, pero de pronto cambió de opinión y dijo al capitán y a la torre de control que hicieran todo lo preciso para dirigirse a Bangor, Maine.

El secuestro del "Boeing" de la TWA mantiene en tensión a todo el país, dadas sus características singulares. Hasta ahora, ninguno de los más de cien secuestros que ha habido desde que se pusieron de moda hace unos cinco años había pasado tantas vicisitudes. Por otra parte, también será el de trayecto más largo: California-Egipto.

Las agencias de noticias, emisoras de Radio y Televisión y periódicos neoyorquinos reciben constantemente llamadas telefónicas interesándose por el suceso.

El avión pudo repostar perfectamente en Bangor, en cuyo aeropuerto un pequeño avión lleno de agentes del FBI se colocó junto al "Boeing 707" durante la casi media hora que tardaron las operaciones.

Se calcula que de Bangor a Shannon, en vuelo directo, el "Boeing 707" tardaría unas seis horas. De no ocurrir incidencias, está previsto que aterrice en el aeropuerto irlandés a la 1.45 (hora española) de mañana, sábado.

Con ello, la duración total del secuestro sería entonces de 15 horas, las mismas que llevaría el joven armado sin dormir.

HA MUERTO LA GRAN ACTRIZ LOLA MEMBRIVES

BUENOS AIRES, 31. (Efe) — Tras una larga dolencia, falleció esta madrugada, en esta capital, la famosa actriz Lola Membrives y con ella desaparece una de las más grandes figuras del teatro de habla hispana.

Su talento la llevó a abarcar todas las corrientes del teatro universal, de tal manera que su personalidad artística creció a través del tiempo hasta llegar a convertirse en sinónimo de teatro.

Nacida el 27 de junio de 1885, en Buenos Aires, hija de padres españoles, que inculcaron en ella todo el amor hacia España, desde pequeña se entregó al menester teatral en cuerpo y alma.

En 1897 hce su debut en esta ciudad la compañía infantil de zarzuela «La Hispano - Argentina», compuesta de niños de 6 a 11 años de edad, entre los cuales destacaba la actuación de Lola Menbrives, pasando a continuación a interpretar «La buena sombra», de los hermanos Alvarez Quintero, obra que ella consideraba como la apertura de su carrera teatral.

Gracias a su inquietud y al amor que sentía por el teatro, fue posible la llegada a la Argentina del Premio Nóbel de Literatura del año 1922, Jacinto Benavente. En ese mismo año, en 1945, emprendieron juntos una gira mundial que comenzó con el estreno en Madrid de «El mal que nos hacen», del propio Benavente.

Su actividad no se limitaba a la interpretación de autores de habla española, sino que también representó obras de grandes dramaturgos extranjeros.

Actuó también en cine y radio, volcando asimismo todo su hondo saber teatral en su labor docente desde la cátedra de arte escénico del Conservatorio Nacional y desde la Dirección Nacional de Bellas Artes.

Por todo ese maravilloso quehacer artístico, le fueron tributados los máximos honores a nivel nacional, tanto en España como en la Argentina, al cumplir sus bodas de oro con el arte escénico, retirándose definitivamente de toda actividad teatral en 1964.

La muerte de la eminente actriz hispano-argentina —como gustaba llamarse ella— ha causado profunda consternación en el ambiente artístico de esta capital.

LIBIA PIDE A USA RETIRE SU BASE CERCANA A TRIPOLI

TRIPOLI (Libia), 31.—El nuevo Gobierno revolucionario de Libia ha solicitado ayer, oficialmente, de los Estados Unidos que retire su base de Wheelus, cercana a esta capital.

La nota ha sido entregada al embajador norteamericano Joseph Palmer en el curso de una reunión de dos horas con el ministro de Unidad y Asuntos Extranjeros libio, Saleh Busseir, según se ha dicho de fuente oficial.

PEPSI-COLA Mirinda

PEPSI-COLA Y MIRINDA SIN PROBLEMAS

PEPSI-COLA DE ESPAÑA
comunica que sus
productos Pepsi-Cola y Mirinda en,
todos sus sabores
Naranja, Limón y Tónica se elaboran
utilizando como único
edulcorante azúcar refinada natural,
estando debidamente
registradas en la Dirección General
de Sanidad las fórmulas de
elaboración de los
productos arriba citados

Radio Juventud de la Rioja en Calahorra

E. F. J.-50

DE LA CADENA AZUL DE RADIODIFUSION
LA MAS MUSICAL
CON SUS NUEVOS EQUIPOS EMISORES
SINTONICELA
EN ONDA MEDIA, EN 1.133 KLCS.
EN F. M., EN 98,8 MGCLS.

SGCB2021

★ DEPORTES DEPORTES ★

Ante el gran homenaje de hoy

Antonio Díaz de Greñu, una vida consagrada al deporte de la pelota

Esta tarde recibirá la insignia de oro de la Federación Riojana

Que Antonio Díaz de Greñu, el hombre que esta tarde va a recibir el homenaje cálido y popular de los aficionados riojanos en el festival que en su honor ha organizado la Federación Riojana de Pelota, tiene mucho que contar de un deporte tantos años practicado era cosa que suponíamos Pero nuestros cálculos quedan muy por debajo de la realidad.

Ayer estuvimos charlando con Greñu de pelota y siempre dentro del tema hubiéramos podido estar escuchándole por lo menos hasta San Mateo. Y sabemos que es en septiembre.

Las razones de entrevistar a Greñu son obvias. Sencillamente se quiere hacer justicia, testimoniando de una manera popular el afecto y admiración que él ha conseguido en tantos y tantos años de estar cerca de un deporte que tanto sabe de sus desvelos y sacrificios, primero para practicarlo y después para extenderlo y deefnderlo en beneficio de la Rioja.

Nos recibe Greñu en su domicilio, donde por cualquier parte se encuentran testimonios de sus triunfos en las canchas.

Admiramos una buena colección de trofeos, pero nos dice:

—Estos son los últimos. Por ahí tengo un buen montón más.

—Amigo Greñu, ¿cómo empezaste a jugar?

—Empecé de chaval en Lumbreras, mi pueblo natal, pero cuando vine a Logroño a estudiar participé en el campeonato escolar y desde mis 14 años hasta los 17 jugué a mano, consiguiendo terminar campeones dos años, uno de ellos con Quintanilla.

—¿Cuánto pasaste a jugar a pala?

—A mí lo que verdaderamente me gustaba y me gusta es jugar a mano, pero no podía hacerlo por no responderme las manos. Yo a mano llegué a jugar en el rebote del Beti-Jai con todos los mejores que por allí iban, Cantarín, Coquis, Edmundo... Don Javier Adarraga se percató de mi problema y me dijo: «Tú tienes que jugar a pala», y me llevó al recientemente derribado Gure-Jokua, en su finca de Lobete, donde comencé a practicar a pala larga, con Marcos Rezola, Eusebio, Lozano, Juan Palacios, Larrea y el propio Adarraga. Tenía entonces 18 años. Comencé a intervenir en las competiciones oficiales para seguir así hasta el año 1965, donde jugué por última vez, en Durango, frente a la pareja vizcaína compuesta por Orrantia y Azurmendi, teniendo como compañero a Rubén.

—¿Cuál crees que es el camino para jugar a pala corta?

—Indudablemente la paleta. Querer iniciarse directamente con pala equivale a comprobar su enorme dificultad y si no se cuenta con constancia suficiente puede desanimar a cualquiera. En cambio la paleta, incluso con pelota de goma, es más fácil y los éxitos permiten ir avanzando cada vez más.

—¿Tu mejor temporada?

—Cuando jugábamos en el Frontón Carrasco, de Haro, con Sanz de compañero.

—¿Compañeros...?

—Sanz, Juan Palacios, César Sevilla y Totorica, un muchacho de Ermua que estaba haciendo la milicia en Logroño y con el que jugué muy bonitos partidos.

——¿Un partido memorable?

—Tantos... Bueno, uno tiene especial recuerdo. En el Gros de San Sebastián con Juan Palacios. Al salir nos encontramos a tres pelotaris discutiendo, pues no se ponían de acuerdo en cuál habría de ser la pareja. Seguro que se creían los tres que con nosotros se habrían de lucir. Al fin quedó fuera Ganzaraín, y jugaron Ruiz, un zurdo y otro que ahora siento no recordar su nombre. Total que se pensaban lucir... y les ganamos. La colonia riojana que asistió en el frontón nos llevó en hombros hasta los vestuarios. Excuso decir la alegría que nos produjo.

—¿Rivales de calidad?

—Muchos Y buenos. Apunta: Vicente Sola, de la Castellana, un auténtico artista. También Artola. Aristi, Iturralde, Garralda, Fernando Castro...

—¿Un frontón para jugar a pala corta?

—El Gros donostiarra.

—¿Un público?

—Muy serio, entendido y correcto el guipuzcoano.

—¿Tu especialidad predilecta como espectador?

—Considero la pala como la más meritoria y la cestapunta como la más espectacular.

—¿Qué conseguiste siendo presidente de la Federación Riojana?

—Hombre, yo hice cuanto pude, pero si algo bueno se consiguió fue labor de equipo, conseguido con mis compañeros de gestión.

Greñu quiere dejar así contestada nuestra pregunta, pero nosotros le apuntamos algo y continúa:

—Sí, en efecto, conseguimos el emocionante homenaje tributado a Barberito con motivo de la imposición de la medalla al Mérito Deportivo, el realizado al federativo don Andrés y quizá, lo más satisfactorio, el ver coronadas nuestras continuas gestiones para lograr que se elevara un frontón que viniera a cubrir un hueco en nuestra ciudad.

—Y... ¿qué es lo que no conseguiste?

Su modestia, más que los razonamientos, hace que conteste rápido:

—Muchas cosas.

Para, después de una pausa, terminar:

—Algo que no he logrado ha sido el que salgan más jugadores de pala corta. También el no llevar a las vitrinas de la Federación la Copa del Generalísimo.

—¿Trofeos alcanzados?

—Muchísimos campeonatos provinciales, así como de competiciones de paleta en Cantabria y numerosos subcampeonatos. Precisamente en el torneo «Memorial Adarraga» me he quedado durante dos ediciones en «39».

—¿El más apreciado?

—El premio a la deportividad conseguido en la temporada 61-62.

—¿Los otros?

—Muchas. Apunta las más graves: un pelotazo que me propinó Totorica al final de la espalda que me produjo un hematoma terrible. Me duraron las molestias un año. Un pelotazo de Lozano en un codo que todavía siento. Otro de «Trevi» en un costado que hasta me hizo un «siete» en la camisa y el más grave, que me afectó ya para lo sucesivo y que necesitó intervención quirúrgica, la fractura de menismo interno, jugando en Haro contra la pareja alavesa, al pegar contra el «choco» cuando intentaba recoger un pelotazo.

Siempre han sido los palacortistas riojanos víctimas anticipadas en las competiciones oficiales. Parece ser que su intervención es consecuencia de la obligatoriedad en participar. Sin embargo...

—¿Se ha clasificado Rioja alguna vez para las finales en la especialidad de pala corta?

—Ya lo creo. Un año llegamos a las finales jugando Juan Palacios y yo. Se celebraron en el Gros y fuimos eliminados en la semifinal por los alaveses Vidal Abarca (hijo) y Cortadi.

Más por auténtica necesidad de adaptar la entrevista a un espacio adecuado que por deseos de concluir nos disponemos a terminar, no sin antes preguntarle:

—¿Qué te parece el homenaje que se te hace?

—Demasiado. Aun suponiendo que haya hecho algún motivo para que se acuerden de mí creo que me podían haber distinguido con la insignia de la Federación, pero sin necesidad de tan extraordinario acontecimiento. No. No creo merecerlo. Es demasiado.

Greñu se muestra agradecido, pero también abrumado. Es indudable que como él siempre ha hecho todo —y sigue haciéndolo en su actividad de funcionario, en su vida privada— con sencillez, con voluntad de hacerlo bien y por el bien de los demás, nunca haya pensado en recibir la compensación en el aplauso que hoy pueden ofrecer tantos y tantos amigos que en su itinerario deportivo ha conseguido.

—Estoy recibiendo —continúa nuestro entrevistado— innumerables muestras de afecto, algunas verdaderamente entrañables. La gente, los amigos, muchos desconocidos, creen que lo que hacen los amigos de la Federación Riojana es un homenaje con fines económicos. Y como tú bien sabes de esto no se trata. Por eso tengo que explicar a muchos que se acercan a mí para testimoniarme su adhesión que agradezco muchísimo los ofrecimientos que me llegan de tantas o cuantas entradas, más no se trata de eso, aunque sean gestos dignos de la mayor estimación.

Nosotros ya lo sabíamos y los que conocen al homenajeado se lo figurarían, pero no estará de más el hacer constancia de ello.

Ahora sólo falta que todos cuantos quieren a esta gran figura del deporte riojano se dispongan a colaborar en el unánime aplauso que ha de brotar cuando se le imponga la insignia de oro de la Federación Riojana de Pelota. Entre todos lograrán algo verdaderamente hermoso, prender, al mismo tiempo que la insignia, un recuerdo imborrable en su corazón.

EDUARDO

(Foto Herce)

A VITORIA El miércoles, día 5

LA SALIDA, a las dos de la tarde.
EL REGRESO, a la terminación del partido.

VIAJES ARALAR G. A. T. 128

Teléfonos: 21-18-59 y 22-36-39

Plaza H. Toledo, 12. Edificio CALZADOS VERANO

Pala corta, mano individual y Barberito I-Del Pozo contra Tripita-Iruzubieta, esta tarde, en el homenaje a Greñu

Es en la tarde de hoy cuando va a cristalizarse el homenaje que se ha organizado en torno a una figura de la pelota riojana, Antonio Díaz de Greñu, conocidísimo en todas las canchas donde se han celebrado partidos de los torneos aficionados por su intervención, y estimado y querido en todos los estamentos por su prolongada permanencia trabajando en pro de la pelota.

Un día —los años no perdonan, aunque quizá fuera mayor motivo una vieja lesión— tuvo que dejar de vestirse de blanco, y más tarde, tras de muchos años de trajín como miembro de la Federación, dejó su puesto de presidente que había ocupado como colofón de su participación en la pelota riojana. Era hora de dedicarse a su familia, tantas y tantas veces relegada por imperativos del deporte de sus amores.

Es, pues, un momento oportuno para testimoniar el afecto que a todos nos produce este gran deportista. Y ocasión propicia es la asistencia al Adarraga esta tarde, ya que en el transcurso del magnífico programa preparado se le va a imponer la medalla de oro de la Federación Riojana.

El festival comenzará a las cuatro y media, y en él desfilarán primeramente cuatro grandes figuras de la pala corta, enfrentándose los guipuzcoanos Llorca y Sumbilla contra Mendiluce y Egaña.

Llorca ha sido campeón de España en 1958 con Aristi, y en 1962, 63, 64 y 65 con Unanue, perdiendo el título al año siguiente, precisamente frente a Mendiluce y Egaña, en San Sebastián. En 1967 fue finalista, perdiendo con Gurruchaga frente a los castellanos por un solo tanto. En 1968, en Sestao, con Zubeldia, también llegó a la final, así como en la última edición, en Pamplona.

Cuando intervienen jugadores de la talla de los que hoy han de salir al Adarraga, la pala corta adquiere una belleza impresionante.

Después jugarán, mano a mano, el joven Arroyo, ídolo de Oyón, frente a Domingo Sacristán, actual campeón de España. A Arroyo le han de acompañar sus numerosos incondicionales. Precisamente delante de uno han sacado en taquilla 65 entradas para la vecina localidad alavesa.

El partido final es un planteamiento realmente inédito y espectacular, ya que el gran Barberito I, que se ha ofrecido a realzar el festival como homenaje a un amigo, jugará aliado con Del Pozo, un zaguero muy prometedor que ya cuenta con el título de campeón de España de segunda categoría, para hacer frente nada menos que a Tripita e Iruzubieta, que es tanto como decir a la pareja más "ganapartidos" de cuantas se quieran formar entre nuestros pelotaris.

Un partido de mucho compromiso para Barberito I, pues la coalición que tiene enfrente le obligará a jugar a tope.

Lo que damos por descontado, después de comprobar el movimiento que ayer había en taquilla, que el lleno está asegurado.

Al mediodía de hoy se volverán a abrir en los bajos del Gran Casino, para trasladarse después, con anterioridad al comienzo de los partidos, a las taquillas del frontón.

PROFESIONALES

Esta tarde, en Vitoria, comenzando a las cuatro y cuarto, Piérola y Elguea se enfrentan a Madrid y García Ariño II.

En Alsasua juegan Nalda I y Berasaluce frente a Ezcurra y Martínez.

En Vergara, Chicuri y Echave X contra Pascual y Andueza III.

Mañana hay partidos en Eibar, formando el "estelar" García Ariño I y Tapia I frente a Berasaluce IV y Azcárate.

"VI MEMORIAL ADARRAGA"

Se jugó ayer en "La Cadena", de Arnedo, el partido de este torneo de pala corta, Lapeña y Pitín contra Sacristán y Quemada, venciendo esta última pareja por 40-26.

Mañana juegan en el mismo recinto, comenzando a las once, Cristóbal y Machín contra Martínez y Mario, para jugar después Tomás y Esteban contra Martorell y Gómez.

CAMPEONATO DE PALETA DEL TIRO

Juegan en la mañana de hoy Fede y Díez contra Llorca y Balta, comenzando a las nueve, para seguir Antonino y Hernáez (¿su tercera victoria?) contra Arana y Ezquerro.

Después intervienen Quemada y Sacristán frente a Lapeña y Martorell, para seguir Pelarda y Botaya contra Tomás y Paco, Lleida y Blanco contra Royo y Jorcano, terminando Esteban y Matías contra Blady y Nano.

EDUARDO

«Sombrita» se retira del boxeo

SANTA CRUZ DE TENERIFE, 31. (Alfil).—Juan Albornoz "Sombrita" ha dicho adiós definitivamente al boxeo profesional, según él mismo ha manifestado a través de la pequeña pantalla a toda la afición de las islas.

Manifestó "Sombrita" que se retira definitivamente del boxeo, y tras agradecer el aliento que durante su carrera pugilística recibió de todos los aficionados de España y las constantes atenciones que le prodigaron las Federaciones Nacional y Regionales, terminó diciendo, visiblemente emocionado:

"Me voy porque los años pesan y los niños me reclaman cada mañana al despertar".

Las prendas de agua

Además de modelos clásicos, las modernas y deportivas, con forros muy confortables y con detalles metálicos.

SAN BERNABE

GALLARZA, 8 - TEL. 212629 - SAN AGUSTIN, 1 ✱ LOGROÑO

SGCB2021

★ DEPORTES DEPORTES ★

El osasunista Villa y el Logroñés

Ante el Logroñés-Teruel

Ya hace días que NUEVA RIOJA informó sobre una posible cesión de Villa, jugador, como es sabido, del Osasuna, a nuestro Logroñés. En ella decíamos que previamente sería probado en Las Gáunas. Y efectivamente, el citado jugador ha estado en nuestra ciudad, ha realizado un ligero entrenamiento, y lo que es más importante, se le sometió a reconocimiento médico —más profundo al parecer que en Pamplona—, del que resultó que aún no está recuperado de la lesión que motivó su baja en el club navarro. Por tanto, como es natural, de su pase a las filas blanquirrojas no hay por ahora nada. Continuará en fecha próxima en nuestra ciudad sus pruebas de recuperación, pero, insistimos, la directiva blanquirroja, antes de tomar decisión alguna, desea plena comprobación definitiva de que Villa volverá a ser lo que fue, como jugador se entiende.

Ante el encuentro con el Teruel, en conversación mantenida con Galarraga se desprende que el once, si no hay novedad, será el mismo que derrotó al Motrico. Hernáez parece estar ya recuperado, pero como Guesalaga se portó como los "buenos" el pasado domingo, es conveniente siga fogueándose, pues, este es nuestro criterio, será elemento preciso en nuestra delantera a lo largo de la Liga. Y asegurar la recuperación de Hernáez ante próximos difíciles partidos, conjuga con la acertada medida.

Y una vez más hemos de recordar que las noticias procedentes de Teruel indican que hay decisión para salvar al equipo titular del descenso, y ya en la pasada jornada registró otros modos. Es decir, que no hay que mimificar la fuerza del equipo aragonés, y frente a él debe salirse a rendir plenamente.

Deportes en Alfaro

EL EQUIPO LOCAL VUELVE A SER UN CONJUNTO FUERTE

Bajo la dirección de Fausti, el equipo alfareño ha comenzado nuevamente a ser un equipo fuerte, bien preparado físicamente y con posibilidades de ser uno de los gallitos del grupo.

Fausti ha caído bien ante los aficionados alfareños al deporte del balón; su entrega e interés al equipo es total. Hasta ahora hemos asistido a la mayoría de los entrenamientos nocturnos, y él es el primero en ejecutar mejor que nadie toda suerte de ejercicios gimnásticos. Vaya, pues, nuestra enhorabuena de parte del aficionado.

Ahora bien, es necesario que los componentes del equipo sean los necesarios y con la suficiente calidad para hacer un digno papel y sobre todo para que veamos fútbol, que muchas veces ganar no lo es todo, sino convencer.

Sobemos en ese sentido el esfuerzo de la directiva por ir solucionando las pegas que hoy existen.

El jueves vimos con agrado cómo fueron probados dos jugadores, estudiantes en Zaragoza: Fernando Franco González y Ricardo Barriga López. También Varea entrenó. ¿Fichará por el Alfaro? Por nosotros que no quede.

Igualmente, se han colocado seis postes de alumbrado, con los que poden realizar no sólo ejercicios gimnásticos, sino también de balón, con lo que lograr mayor conjunción en el juego. Enhorabbuena a la directiva, a la que pedimos urgentes refuerzos para que Fausti pueda tapar por lo menos los huecos que se produzcan por lesiones u otras causas.

La salida de mañana a Tudela con el Muskaria es de las importantes. Allí espera un potente equipo que juega bastante bien al fútbol, joven y compenetrado.

En sus filas hay varios alfareños, que no debieron dejarse marchar.

Si los nuestros juegan con ese coraje que ya va siendo característico, si recuerdan que la mejor defensa es el ataque, estamos seguros de que tienen posibilidades de traerse algo positivo; el aliento de los aficionados no les ha de faltar, pues sabemos que son muchos los que se trasladarán a Tudela para presenciar el partido.

Deseamos, desea el aficionado, que se arreglen las pequeñas pegas que tiene el equipo, y ya definitivamente volvamos a ocupar los lugares privilegiados de la tabla; el camino está emprendido. Adelante.

GONZALEZ VICENTE

«Balsa»-Osasuna Promesas, esta tarde, a las 4'15, en Las Chiribitas

Gran espectáculo el que ha de tener cabida esta tarde en Las Chiribitas con motivo del partido de Primera Regional entre Balsamaiso y Osasuna Promesas.

Son los visitantes siempre un enemigo de mucho cuidado, pues no en vano está formado el equipo por futuras promesas del fútbol navarro, pensando en aglutinar al Osasuna superior. Chavales surgidos del fútbol juvenil de entre los numerosos equipos que dependen del club de la Plaza del Castillo.

El Balsamaiso no está en circunstancia de perder este partido. Son muchos los negativos que sumaría y precisamente con la perspectiva cercana de un nuevo partido en Las Chiribitas contra el Mirandés, líder del grupo y lógicamente candidato a puntuar.

La confrontación se ofrece, por lo tanto, muy interesante, con el aliciente de saber que los visitantes son chavales que se ocupan preferentemente de jugar bien, buscando un perfeccionamiento más que unos puntos.

POR LA MAÑANA, SEGUNDA REGIONAL

Por la mañana, en Las Chiribitas, comienzan a las diez los juveniles del Berceo y del Yagüe, para jugar después Tardío frente a Varea.

En el "A. Narganes" se enfrentan Loyola y Balsamaiso, partido que tiene que demostrar la supremacía del primero sobre un conjunto que ha sido reciente "verdugo" del At. Riojano.

E. GOMEZ

Nájera y los deportes

Mañana, domingo, por la tarde, un nuevo Náxara-La Calzada, esta vez en Segunda Regional

El único partido de fútbol a disputar este domingo en "La Salera", corresponde a Segunda Regional, y en él contenderán el Náxara "B" y el La Calzada Jr., comenzando a las cuatro y cuarto de la tarde.

En cualquier categoría, es siempre plato fuerte la confrontación de equipos de nuestras dos ciudades de la Rioja Alta. Y como, además, se celebra por la tarde, los motivos para subir a nuestro campo de fútbol no pueden ser mejores, haciéndonos presagiar una buena entrada.

El Náxara, hasta el momento, sólo cuenta cuatro puntos en su haber. Y son muy pocos, ya que esta temporada existe el peligro de descenso a Tercera Regional, por la creación de esta nueva categoría. Por ello es por lo que los naxaristas, si quieren evitar esta posibilidad, tienen que luchar en todo momento (y en todos los partidos que restan) como si se tratase de una auténtica final.

En esta ocasión, el enemigo va a ser difícil. La rivalidad regional, el entusiasmo que siempre los calceatenses (en cualquier categoría) muestran en sus desplazamientos a nuestra ciudad y también los esfuerzos de nuestros vecinos por mantener a su equipo en esta categoría, darán lugar a un competido partido, en el que el conjunto naxarista no puede dormirse, teniendo que luchar de principio a fin.

A ESTELLA

El equipo de Primera Regional se desplaza a Estella para disputar los dos puntos de este partido de Liga al fuerte Izarra, segundo en la clasificación y uno de los principales favoritos al ascenso.

El Náxara sigue muy flojo, al menos en resultados. Y en esta ocasión el pronóstico apenas les ofrece posibilidades, puesto que la, al menos aparente, diferencia de fuerzas, no permite optimismos.

Pero quizá por ello pueda ser magnífica ocasión de comenzar a soltar el lastre de negativos que arrastran. Al menos tienen que intentarlo. Para lo cual han de saltar al campo decididos a luchar.

En todo caso, que ofrezcan a los navarros un gran partido. Y a ver si les muestran la clase que seguimos pensando tienen dentro nuestros jugadores.

DESCANSO

El equipo juvenil tiene esta semana su jornada de descanso. Que, por cierto, tienen que aprovechar para una mejor puesta a punto del conjunto, que inició francamente bien la temporada, para estropear nuestro optimismo con sus derrotas de las últimas jornadas en "La Salera"

Que al reanudar en la siguiente semana el campeonato, tienen que intentar volver a aquellos triunfos con que iniciaron la temporada.

RIFA

La rifa que puso en marcha el Náxara, en que se ofrecen muy importantes premios a los favorecedores del Club Deportivo de nuestra ciudad, fue aplazada del día 3 de octubre al primero de noviembre.

Nuevamente ha surgido un nuevo aplazamiento. Y se ha anunciado, ya como fecha definitiva del sorteo, que éste tendrá lugar el día tres de noviembre, a las nueve y media de la noche, en el Círculo Católico de Obreros, como domicilio social del club.

Como todavía parece ser que queda algún boleto sin vender, querríamos hacer llegar a los aficionados najerinos al deporte la necesidad de que éstos desaparezcan en las tan pocas jornadas que restan. Porque es preciso a toda costa allegar recursos para ver de salvar el déficit que todavía se arrastra. Y éste puede ser magnífico medio de contribución con este objeto.

BALONCESTO

Ya comienza a hablarse de baloncesto. Aunque primeramente se habló del día primero de noviembre para comienzo de la temporada oficial, parece ser que ha sido fijado el próximo día 9 para que las competiciones se pongan en marcha.

Como al concluir la anterior temporada dijimos, recogiendo rumores, en la actual (segunda en que Nájera participa oficialmente en este popular e interesante deporte) solamente vamos a participar en una categoría, en Tercera División.

Han surgido serias dificultades con los equipos femenino y juvenil, y ante la casi total imposibilidad de formar equipos completos, y la probabilidad de tener que abandonar una vez puesta en marcha la máquina baloncestista, ha habido necesidad (aun lamentándolo, pero no ha habido otra posibilidad) que reducir el número de los equipos y participar con solamente uno, al que se procurará dar la máxima potencia.

Así que poco hemos de esperar hasta que nuestros encestadores entren en acción, lo que creemos harán con buen pie, pues se nos dice que se están preparando con su gran entusiasmo de siempre.

L. R.

ARBITROS PARA LOS DIAS 1, 2 Y 5

DIA 1:

PRIMERA REGIONAL

La Calzada-Peña Sport, Navajas, con Blas y José.

SEGUNDA REGIONAL

Tardío-Varea, Méndez.

Loyola-Balsa B, Ceci.

Haro-Yagüe, Martínez, con Urbina y Letona.

JUVENILES

Berceo-Yagüe, Pascual.

Rapid-Loyola, Martínez.

DIA 2:

PRIMERA REGIONAL

Logroñés Pr.-Mirandés, Eguiluz, con Martínez y Ceci.

Arnedo-Azkoyen, Pozo, con Ruiz y Porres.

SEGUNDA REGIONAL

Náxara-La Calzada, Latorre.

Pradejón-River Ega, Palacios.

Oyonés-La Unión, Rodríguez.

Rapid-Alberite, Blas.

At. Riojano-Ezcaray, José.

Mendaviés-Sinkal, Villahoz.

JUVENILES

La Unión-ITI, Barragán.

Balsa-At. Riojano, Rioja.

Logroñés-Izarra, Bonafau.

Vianés-Balsa A, Aldea

Mirandés-La Calzada, Martínez.

Haro-Tardío, Moreno.

DIA 5:

Partido de la ida de la Copa del Generalísimo Mérida-Cádiz, Martínez Barragán, con Blas y Rodríguez.

BALONCESTO

Mañana, Lanas Esmeralda-Patronato, en el Adarraga

El Medina S. F., a Zaragoza, contra el Medina Zaragoza

Mañana, el Frontón Adarraga será marco incomparable para la doble confrontación baloncestística Vivcaya-Rioja.

De esta confrontación ya les anuncié los detalles más importantes desde estas páginas de NUEVA RIOJA en su número de ayer. Pero me permito recordárselo.

A las 10'45 de la mañana saltarán a la cancha una selección juvenil riojana y el Patronato Juvenil. Choque muy interesante, ya que pondrá de manifiesto la puesta a punto de nuestros juveniles, y sus esperanzas contra otros cuadros de provincias vecinas. La piedra de toque es estupenda. Un equipo en que a una técnica depurada une una altura extraordinaria.

Y a las doce del mediodía, plato fuerte: Lanas Esmeralda Patronato. El Lanas Esmeralda hace su presentación oficial en esta temporada. No quiero adelantarles nombres. Algunos ya los conocemos todos. Otros son fichajes nuevos, procedentes del campo juvenil. Y para esta presentación no han podido escoger un rival más idóneo. El Patronato, de Bilbao. Como ya les he informado, es un equipo de Segunda División, aunque milita en Tercera Interprovincial. El choque será interesante y será como una especie de examen para los nuestros. Esperamos que salgan airosos de la prueba. Pero todos debemos colaborar con ellos. ¿Cómo? Asistiendo al partido, alentándoles con nuestras gritos de ánimo, y dejando constancia de que en Logroño se estima a nuestro Lanas Esmeralda.

Y nada más. Espero verles, a todos los aficionados al baloncesto, animando sin tregua ni descanso a nuestro equipos, al grito de ¡LANAS!

El Medina S. F. se desplaza a la capital maña a enfrentarse al Medina Zarazoga. Nuestras muchachas van animadas, gracias a la magnífica victoria cosechada el pasado domingo frente al Real Zaragoza. Que los ánimos no decaigan y que superen las adversidades del juego. Nuestro máximo deseo: una gran victoria, y que dejen bien alto nuestro pabellón.

CESTA

PISOS

CON CALEFACCION CENTRAL,

A PRECIOS MUY INTERESANTES

PARA HABITAR EN EL DIA.
TRATO DIRECTO CON EL PROMOTOR.
LLAVES EN MANO, A ESTRENAR.
GASTOS DE COMUNIDAD MUY REDUCIDOS

Cuatro habitaciones, exteriores, cocina y cuarto de baño, con muchos extras

FACILIDADES DE PAGO

VISITENOS Y LE MOSTRAREMOS LOS PISOS COMPLETAMENTE TERMINADOS

Oficina de venta:

AVDA. PORTUGAL, 9, ENTREP. 4.

El buen gusto no es caro

florencia

Vara de Rey, 36 Teléfono 22-36-48

Esperamos su visita para mostrarle nuestra exposición, que incluye las primeras marcas mundiales de cada especialidad.

COMENTARIO FINANCIERO

Escribe:

VICTOR VIRIBAY OCHOA DE ASPURU

El grupo siderúrgico se prepara nuevamente para repartir dinero

Una vez más se produce reacción en los valores siderúrgicos. La Bolsa siempre nos obsequia con nuevos valores en alza, cuando no suben unos lo hacen otros, es decir, que todos los días hay un valor que se dispone a dar dinero. En esta ocasión y a causa de haber estado varias semanas sin alegría vuelven otra vez a avanzar los valores del hierro. Ahora es cuando todo se vuelven noticias, el uno manifiesta que el cambio de ministros beneficiará notablemente al grupo del hierro, otros sueñan con nuevos precios en los productos siderúrgicos y otros ven en su imaginación nuevos y fuertes mercados en el exterior para nuestros productos férricos. En definitiva, cada uno se saca de la manga la noticia que mejor le parece, el caso es ver una justificación al alza producida en el grupo. Mientras los valores permanecían en esa quietud otoñal nadie daba noticias, sin embargo, ahora cada uno sabe la suya y todos ponen como figura central la personalidad de un director general, la de un ministro o la de cualquier otra persona relevante el caso es dar relieve a lo que cada uno opina. La Bolsa sube porque tiene que subir y cuando un grupo permanece una temporada quieto siempre habrá alguien que lo mueva, bien sea uno de esos grandes grupos o la comunidad de inversores que se lanzan a comprar tan pronto como ven el más leve movimiento de alza. Por este motivo decíamos recientemente que el grupo eléctrico volverá a moverse, pues alguien se encargará de jalearlo, luego esos que presumen de listos dirán que sube Iberduero porque ha llovido. No hace mucho tiempo me decía uno, que dice que sabe mucho de Bolsa, que antes de fin de año tienen que subir las eléctricas porque él conoce perfectamente la situación de los embalses, a lo que le respondí que Santa Lucía en su misericordia infinita le conserve por muchos años los pulmones porque la vista ya la tiene buena.

El grupo eléctrico sube con lluvia y sin lluvia y baja lo mismo. No es necesario que se ponga a llover hoy torrencialmente para que suba Iberduero, sino que son otros muchos y muy diversos motivos los que obligan a los valores hacia arriba o hacia abajo. Es muy posible que con motivo de la formación del nuevo Gobierno se alegren todos los sectores porque el dinero ve porvenir en las empresas o por lo menos en la Bolsa. El dinero lo que quiere es seguridades y es de suponer que siempre que haya renovaciones ministeriales sea para mejorar la situación económica y social del país nunca para dar marcha atrás, por esto es por lo que el dinero se ha volcado hacia los valores que estaban adormilados y no puede extrañar que ese dinero se vaya extendiendo hacia los valores eléctricos que también son blanco de las miradas de los inversores. Naturalmente ahora el dinero está entrando en los valores baratos que son los del hierro y es muy posible que esas acciones como Felguera y Santa Bárbara que llevan muchos días sin movimiento se vean ahora favorecidas por el alza. Casi seguro que para cuando aparezcan estas líneas estos dos valores se vean mejorados en sus cotizaciones.

Altos Hornos llevaba varios días queriendo pegar el salto y durante varias sesiones ha tenido pequeños movimientos pendulares hasta que al fin ha mejorado ganando enteros, que sin duda traerá cola. Es muy probable que Altos Hornos se vea impulsado hacia mayores alturas porque este valor tiene que dar aún mucho juego, todo es cuestión de ir viendo lo que sucede. De momento tendrá reacciones que sin duda arrastrará dinero hacia el valor. Bien se ve que en general el grupo del hierro está viéndose fortalecido por la llegada de dinero que va teniendo confianza en esta inversión.

En los valores químicos se registran avances, en Sefanitro que ha de dar buen beneficio porque sin tardar mucho se ha de anunciar ampliación de capital con cargo a regularización de balance. Está siendo muy solicitado estos días Sefanitro y puede haber un alza que rebase los trescientos enteros.

Sniace ha dado un buen salto ganando en pocos días muchos puntos que han satisfecho plenamente a los operadores a corto plazo que se han llevado un buen bocado.

Papelera Española que también se ha visto favorecido por el alza sigue siendo un valor muy solicitado a donde sigue acudiendo dinero. Todos estos valores están viéndose en un primer plano bursátil, ya que en pocos días se han puesto todos ellos en plena actualidad. Nicas que desde una cotización por debajo de cien comenzó su ascenso parece que tiene perspectivas de mejorar más, pues el dinero sigue siendo el fiel compañero de este valor. La construcción de la nueva empresa dará una gran categoría a Nicas que a buen seguro puede hoy tutearse con Sefanitro; si este valor rebasa los trescientos Nicas puede hacer lo mismo.

Faes sigue cayendo como consecuencia de la probable prohibición del empleo de ciclomatos. En pocos días la baja ha sido fuerte y es de esperar que mientras no se frene la desbandada siga cediendo enteros. Hay que esperar a que toque fondo, pues en Faes habrá reacción tan pronto como purgue los enteros que le sobran.

Azucarera Española es el blanco de los inversores que acuden a la compra de títulos en cantidades masivas, ya que las perspectivas de esta acción antes de los ciclomatos era buena, pero ahora es mucho mejor. Grandes grupos adquieren papel sin límite.

En general la Bolsa está muy buena, excepto el grupo eléctrico. En el grupo bancario siguen los avances y el dinero presiona fuertemente ante la proximidad de los acontecimientos que están anunciados para fines de año.

La Banca López Quesada que pegó el virage sigue mejorando enteros ante la proximidad también de las dos ampliaciones que se celebrarán próximamente.

LA BOLSA

MADRID

Acciones:

Campsa	340'—
Tabacalera	200'—
Telefónica	273'—
Banco Central	1.690'—
Banco Santander	1.470'—
Español Crédito	1.099'—
Exterior España	650'—
Hispano Americano	1.184'—
Banco Ibérico	1.023'—
Banco Mercantil	1.005'—
Popular Español	1.320'—
Banco Rural	500'—
Electra Viesgo	227'—
Eléctrica Langreo	228'—
Eléctricas Leonesas	102'—
Reunidas Zaragoza	105'—
Fecsa 1.000	323'—
Fecsa 5.000	320'—
Fenosa	167'—
H. Cantábrico	224'—
H. Española	249'50
Iberduero	335'—
Saltos Nansa	135'—
Sevillana	235'—
Madrileña	214'50
Altos Hornos	121'50
Duro Felguera	106'50
Santa Ana	175'—
Minas Río Tinto	285'—
Ponferrada	178'—
Tudor	679'—
Ferrocarriles	185'—
Const. Naval	100'50
Fasa	315'—
Material y Const.	166'—
Seat	660'—
Ceisa 500	174'—
Dragados	970'—
Hidrocivil	87'—
Urbis	452'—
Valderrivas	498'—
Valenciana	670'—
Cristalería 1.000	1.058'—
G. Preciados	585'—
Ebro	1.155'—
El Aguila	359'—
Azucarera	250'—
Cros	278'—
Dow Unquinesa	377'—
Aragonesas	200'—
Española Petróleos	679'—
Perfumería Gal	750'—
Petroliber	445'—
Explosivos	432'—
Cartisa	544'—
General Inversiones	542'—
INSA	170'—
Mobiliarios	128'—
Española Zinc	157'—
Fefasa	110'—
El Fénix	1.100'—
Marconi Española	150'—
Metropolitano	217'—
Papeleras Reunidas	114'—
SNIACE	176'—
Trasmediterránea	290'—
Unión Naval Levante	210'—
FONTISA	1.030'02

Derechos de suscripción

Telefónica	157'75
Fenosa	40'—
Madrileña	82'75
Cartisa	142'—
Ponferrada	540'—
Valderrivas	202'—
Aragonesas	130'—
Eléctrica Langreo	110'—
Seguros Bilbao	925'—

BARCELONA

Acciones:

Campsa	340'—
Telefónica	275'—
Español Crédito	1.095'—
Exterior España	650'—
Aguas Valencia	410'—
Catalana Gas	198'—
Fecsa 1.000	326'—
Fecsa 5.000	324'—
Aguas Barcelona	398'—
H. Cataluña	167'—
H. Española	252'—
Iberduero	337'—
Sevillana	233'—
Carburos Metálicos	650'—
Cros	274'—
Aragonesas	206'—
Española Petróleos	678'—
Productos Pirelli	205'—
Auxiliar Const.	325'—
Dragados	980'—
Fomento de Obras	660'—
Asfaltos ords.	549'—
Asfaltos prefs.	98'—
Maq. Terrestre	66'—
Motor Ibérico	424'—
Azucarera	258'—
Agrícolas	437'—
Seda Barcelona	829'—
Tabacos Filipinas	263'—
Trasmediterránea	300'—
Urbanizac. y Transp.	485'—

BILBAO

Acciones:

Banco Bilbao	1.220'—
Banco Central	1.692'—
Español Crédito	1.088'—
Banco Guipuzcoano	1.135'—
Hispano Americano	1.190'—
Banco Vizcaya	1.285'—
Aurora, S. A.	2.150'—
Bilbao, S. A.	1.100'—
La Polar, S. A.	1.275'—
Electra Viesgo	227'—
Reunidas Zaragoza	104'—
H. Española	247'50
Iberduero	333'—
Sevillana	234'—
Madrileña	211'—
Naviera Aznar	95'—
Altos Hornos	118'—
Duro Felguera	104'—
Minera de Sierra	160'—
Ponferrada	175'—
Babcock Wilcox	116'—
Echevarría	170'—
Euskalduna	100'—
Santa Bárbara	87'—
Dow Unquinesa	375'—
Nitratos Castilla	244'—
Sefanitro	288'—
VACESA	274'—
Papelera Española	210'—
Telefónica	272'—

Cotizaciones facilitadas por el Banco Español de Crédito.

ANUNCIOS OFICIALES

Hermandad Sindical de Labradores y Ganaderos de Camprovín

SUBASTA DE ORUJOS

La Hermandad de Camprovín pondrá el día dos de noviembre, a las 13 horas, en subasta los orujos de 3.500 cántaras de vino tinto.

Santiago Uruñuela
El Presidente

Hermandad Sindical de Labradores y Ganaderos de Hormilleja

ANUNCIO

El día dos de noviembre próximo, a las 12 horas, se saca a pública subasta el cargue con pala y transporte a fábricas de Miranda y Vitoria de unas 2.000 toneladas de remolacha procedentes de los agricultores de esta localidad de Hormilleja.

El Jefe de la Hermandad
Francisco Ochoa

Delegación de Industria de Logroño

REF. AT.-18.710 A/Meb

Por Electra de Logroño, S. A., con domicilio en Logroño, Duquesa de la Victoria, 5, ha sido solicitada autorización para instalar línea aérea y subterránea y estación transformadora denominada "Seminario" en Logroño, a cuyo fin solicita la declaración de utilidad pública a efectos de la imposición de servidumbre de paso de energía eléctrica, de acuerdo con la ley 10/1966 de 18 de marzo, sobre expropiación forzosa y sanciones en materia de instalaciones eléctricas, y su Reglamento aprobado por decreto 2619/1966 de 20 de octubre.

Se hace pública esta petición para que, quienes lo estimen conveniente, puedan formular por triplicado las alegaciones oportunas en el plazo de treinta días hábiles, durante los cuales, y en las oficinas de esta Delegación de Industria, calle Vara de Rey, 57, podrán asimismo tomar vista del proyecto presentado.

El Ingeniero-Jefe

Hermandad Sindical de Labradores y Ganaderos de El Villar de Arnedo

SUBASTA DE ALMENDRUCOS

El día 4 del próximo mes de noviembre, a las nueve de la noche, se venderán en subasta pública la cantidad de 15.000 kilos aproximadamente de almendruco, sujeta a las normas que se establecen en el pliego de condiciones que obra en esta Secretaría.

El Presidente,
Rufino Alcalde

FOTOCOPIAS EN EL ACTO
Precios especiales gestorías, oficinas, etc...
FOTO PISON

Sastrería Palomero
Muro del Carmen, 9, segundo
Comunica a su distinguida clientela haber recibido las últimas novedades en trajes, abrigos, uniformes y gabardinas.

Cortar troncos...
es un deporte duro para el aizkolari, pero ...
la motosierra Stihl lo convierte en una sencilla y agradable labor.
MOTOSIERRAS STIHL
BEAL & CIA, S.A.
FRAY JUAN, 12 - TELEFONOS: 41 61 79 - 41 79 89, BILBAO - 13
DISTRIBUIDOR: JOSE MARTINEZ
Gral. Primo de Rivera, 28 - Telf. 21 31 26
LOGROÑO

Fábrica de piensos compuestos
PRECISA
VENDEDOR
PARA ZONA BURGOS - LOGROÑO
— Residencia: Miranda Ebro, Haro o Logroño.
— Edad, 25-35 años.
— Carnet conducir.
— Dedicación plena.
Interesados, dirigirse por escrito al número 1.286
PUBLICIDAD ALAS
Almirante Bonifaz, 3 — BURGOS

RADIADORES ELECTRICOS
«ROCA»
CALENTADORES
ESTUFAS Y COCINAS
SUPER SER
-PERÉ-
PIO XII, 5.
Junto a la Estación de Autobuses
Telfno. 22-04-82.

A PRECIOS DE FABRICA PORQUE LOS FABRICA
EL SUPERMERCADO DEL MUEBLE «GALARRETA»
Existe un tipo de mobiliario para cada presupuesto
TODOS A PRECIOS DE FABRICA
Tresillos, muebles bar-librería, dormitorios, salitas, colchones y cuantos muebles necesite para su hogar los encontrará usted en...
EL SUPERMERCADO DEL MUEBLE «GALARRETA»
En Queipo de Llano núm. 9
(Comprando en este comercio ahorrará mucho dinero)

Sociedad Anónima CAR
INSTALACIONES DE FONTANERIA Y SANEAMIENTO.
APARATOS SANITARIOS.
GRIFERIAS Y ACCESORIOS.
TUBERIAS DESCARGA PLASTICO P. V. C. RIGIDO.
INSTALACIONES DE CALEFACCION POR AGUA, AIRE Y VAPOR
AIRE ACONDICIONADO.
CALDERAS INDUSTRIALES.
CALDERAS CALEFACCION A CARBON, GAS-OIL, PETROLEO, GAS PROPANO Y ELECTRICAS
INSTALACIONES COMPLETAS DE FUEL OIL
GENERADORES DE AIRE CALIENTE PARA NAVES INDUSTRIALES
Distribuidores de los quemadores a gas-oil y fuel-oil ROCA-RIELLO
Información y venta: CALVO SOTELO, 5
Teléfonos 21-44-30 21-48-74 LOGROÑO 21-22-03

ANUNCIOS CLASIFICADOS

ALQUILERES

...AS GANTE Teléfono número 21-28-7...

...E ALQUILA local de 140 m2. proximadamente, en Calvo Sotelo, 53. Razón, General Fran...o, 58, 2.º derecha.

...EDO piso amueblado, 5 hab. ara de Rey, 36, 1.º izqda.

...OCAL 55 m.2. se cede, barrio nuevo. Razón, teléfono 220309

...OS LOCALES, punto más comercial de Vara de Rey, 39, se alquilan. Telf. 21-47-38; abstenerse curiosos.

...OCAL 100 m.2, se alquila. Razón, teléfono 214738.

...ISO 1.º en Pino y Amorena, en inmejorables condiciones, se cede. Razón, teléfono 21-27-75.

ZONA INDUSTRIAL, cedo amplio local 500 m.2, instalación eléctrica, precio ventajoso. Razón, "Bar La Cabaña".

PISO, se cede en alquiler, nuevo. Razón, Tf. 222987, mañanas.

CHALET, arriendo por año o temporada con teléfono, muebles electrodomésticos, entrada coche, parque y jardines, situado final Prolongación Gran Vía, precio económico. Razón, teléfono 21-30-80.

PABELLON zona industrial, se cede, 750 m.2 Razón, Somosierra, 5, 2.º Teléfono 21-47-28.

SE ALQUILA piso. Razón, Castroviejo, 5, bajos.

LOCAL propio tienda o peluquería, con vivienda 40 m.2, se alquila en Av. Bailén, en 2.000 pesetas. Razón, P. Galdós, 50, 1.º

PISO grande, se alquila, propio huéspedes. Razón, Pérez Galdós, 50, 1.º.

PISO 1.º, se alquila en 12 Ligero, 30. Razón, **Nueva Rioja.**

AUTOMOVILES

MONTAÑA compra cualquier clase de vehículo. Pago al contado

SI VD. DESEA comprar, cambiar o vender su automóvil, el Garaje Somosierra se lo solucionará.
FIAT 1.500, extraordinario.
SOMOSIERRA. 850 Coupé.
SOMOSIERRA. Renault 4-F.
SOMOSIERRA. Grandes facilidades.
SOMOSIERRA. 1.500, varios.
SOMOSIERRA. Todos los coches revisados. Total garantía.
SOMOSIERRA. Gordini.
SOMOSIERRA. Seat 600-D varios.
SOMOSIERRA Seat Siata Formicheta.
SOMOSIERRA. Citroen Berlina
EN SOMOSIERRA. Entradas mínimas; resto, facilidades.
1.500 GAS OIL, como nuevo.
SOMOSIERRA. Abierto sábados domingos y festivos.
SOMOSIERRA. Extensa exposición del automóvil.
SOMOSIERRA. Lavado automático de coches. Somosierra, 10. Teléfono 21-10-84.
SOMOSIERRA Mercedes 230-S a estrenar.

RIAUTO, distribuidor de Barreiros Vara de Rey 61-63 Logroño.
SIMCA 1.000 revisados y con garantía.
VARIAS MARCAS Ventaderas oportunidades
VARIOS Dauphines muy baratos.
FACILIDADES de pago
TODOS procedentes de cambio

D.A.C.S.A. Compra vende y cambia toda clase de automóviles.
D.A.C.S.A. 600-D, varios.
D.A.C.S.A. 1.500 con extras.
D.A.C.S.A. Seat 800
D.A.C.S.A Volkswagen ocasión
D.A.C.S.A R-8 R-10
D.A.C.S.A 4 L y 4 F
D.A.C.S.A 1.400 C ocasión
FACILIDADES de pago
Avda de Colón, 36 Tf 214005
PRECIO especial para revendedores

VENDO coche Gordini o cambiaría por moto. Hermanos Moroy, 12, 4.

GORDINI 12 W, se vende. Razón, Garaje Victoria.

SEAT 800 y 600; Citroenes berlina; Dauphine. Razón, Garaje Central Duquesa de la Victoria

CITROEN furgoneta seminueva; precio, 29.000 ptas. Teléfono 223898.

600 D, vendo o acepto moto a cambio. Informes, Telf. 212912.

VENDO coche Renault moderno y un 600 7 HP. Y dos tractores como nuevos, 35 HP., a toda prueba, precios interesantes. Informes, Félix Ulibarrena, en Lerín (Navarra).

ONDINE, se vende barato. Razón, Carrocerías José Luis Sanz, 12 Ligero, 20.

URGE VENTA R-10, con extras. Razón, Reco. Avda. Portugal, 49. Teléfono 21-46-59.

COLOCACIONES

OFICIALES, especialistas, soldadores, se necesitan, bien retribuidos. Oficina de Colocación. Referencia número 15.468

EBANISTAS, se precisan en Muebles Gonsa. Trasera Casas Baratas. Teléfono 22-24-50. Oficina de Colocación. Ref. número 15.636.

OSABA Electricidad, necesita Oficiales electricistas de primera, segunda y tercera. Interesados, presentarse en San Antón, 16, bajo. Oficina de Colocación Referencia número 15.751.

4-L, estado seminuevo, se vende. Razón, Garaje Victoria.

MANDRINADORES y ajustadores, se necesitan en Belt, S. A. Camino Viejo de Alberite, s/n. Oficina Col. Ref. núm. 15.583.

TALLERES Feso, se necesitan oficiales ajustadores de 1.ª, 2.ª y 3.ª para trabajo a prima. Oficina de Colocación. Ref. 15.838.

COSTURERAS para realizar trabajos finos de lencería, se precisan. Razón, General Mola, 31, Creaciones Conchita. Oficina de Colocación. Ref., número 15.851

OFICIALES de calefacción y fontanería, bien retribuidos, se necesitan en S. A. Car. Calvo Sotelo, 5, bajo. Oficina de Colocación. Ref. 15.861.

TORNEROS. Oficial de 1.ª y especialista, se necesitan en Talleres Garpin. Calle Lardero, 47. Oficina de Colocación. Referencia número 15.884

SE NECESITA señorita, domingos libres. Restaurante Cecilio. Peso, 5. Oficina de Colocación. Ref. núm. 15.887.

SE PRECISA tornero mecánico. Avda. de Colón 26. Oficina de Col. Ref núm. 15.924.

SE PRECISAN peones para ser especializados en taller de carpintería de aluminio. Presentarse en Covilma. Carretera de Burgos, Km. 3. Logroño. Oficina Col. Ref. núm. 15.925.

CHICAS se precisan. Razón, Esmaltería Fasga, S. L. C/ Chile, esquina a Pérez Galdós. Oficina de Colocación. Ref. núm. 15.936.

CHOFER, carnet de 1.ª, necesita Vargas, en Haro. Oficina de Col. Ref. núm. 283.

OPERARIOS para fábrica, se precisan. Razón, en Esmaltería Fasga, S. L. C/ Chile, esquina a Pérez Galdós. Oficina de Colocación. Ref. núm. 15.936.

SE NECESITAN aprendices de 1.º y 2.º año en Carrocerías Arechavaleta. Marqués de Murrieta, 60. Oficina de Colocación Referencia núm. 15.939.

OBREROS a turno, se necesitan para fábrica de calzado. Of. de Col. Ref. núm. 15.937.

SE PRECISAN aserrador, ayudantes y aprendices de ebanistería. Muebles Galindo. Ctra. de Mendavia, Km. 1'600. Oficina de Colocación Ref. núm. 15.944

PEON, se necesita para fábrica de radiadores para automóviles Eguía; edad máxima, 26 años, bien considerado, aprendiendo oficio. Dres. Castroviejo, 44. Of. de Colocación. Ref. 15.950.

APRENDIZ de 1.º, 2.º o 3.º año, se necesita para taller de Cerrajería y Calderería. Talleres Jolufer. Ruavieja, 64. Oficina de Colocación. Ref. núm. 15.952.

PEONES bien retribuidos, se necesitan dos para fábrica tubos de plomo. Razón, Cra. de Pamplona, frente cementerio. R. Pascual Alvaro. Oficina de Colocación. Ref. núm. 15.957.

SE NECESITA señora de limpieza, Cafetería "Ibiza". Oficina Col. Ref. núm. 15.949.

CHICO de 14 años, para tienda, se necesita en S. A. Car. Calvo Sotelo, 5. Oficina de Colocación. Referencia número 15.956.

EMPRESA constructora necesita albañiles para ladrillo caravista. Razón, Restaurante Niza. Gallarza, 22. Oficina de Colocación. Ref. núm. 15.964.

CONSTRUCCIONES del aluminio Soto, se necesitan metalistas. Carretera del Cristo. Logroño. Oficina de Colocación. Referencia núm. 15.961.

OBRERO, se necesita para granja. Camino Viejo de Alberite. Vicente Ramírez.

AJUSTADORES y pantografistas, se necesitan. Razón, Oficina de Colocación. Ref. 15.975

OFICIAL fontanero, se necesita. Razón, S. Bartolomé, 6, bajo. Telf. 214491. Oficina de Colocación Ref. núm. 15.892

CHOFER con carnet de primera, se necesita. Muebles Toyas. Carretera de Pamplona. Teléfono 21-20-65. Oficina de Colocación. Ref. 15.826.

PEONES jóvenes, bien retribuidos, se necesitan. Razón, Conservas Tarvis, S. A. Alberite (Logroño). Oficina de Colocación. Ref. 15.971.

APRENDIZAS de 14 años, se necesitan. Razón, Creaciones Joyfe, Quintiliano, 9. Oficina Colocación. Ref. núm. 15.970.

ALBAÑILES de 1.ª para trabajos a destajo, se necesitan. Razón, Julio Revuelta, Construcciones. Obra Gran Vía, 37. Oficina de Colocación. Ref. núm 13.579.

SE NECESITAN chicos y chicas de 14 a 22 años. Trabajos sencillos. Razón, Manufacturas Jopesa. B.º La Estrella. Oficina de Colocación Ref. núm. 15.966.

SE NECESITA oficial fontanero en la empresa Vda. de P. López Ramos López. En Martínez-Zaporta, 8. Sueldo, a convenir. Oficina de Col. Ref. número 15.928

SE NECESITAN peones y barnizador a pistola. Razón, Muebles Duque o D. Antonio Toyas. Duquesa de la Victoria, 56, 1.º d Oficina de Colocación. Referencia número 15.934

SE PRECISA tornero, ajustador y cepillador de 2.ª o 3.ª Oficina de Colocación. Ref. núm. 15.978.

SE NECESITAN torneros. Talleres Garpe. Gurusilla, s/n. Telf. 21-21-92. Oficina de Colocación. Ref. 15.972.

OFRECESE señor de 40 años, medio día libre, para cobrar recibos o similar. Razón, Carretera de Zaragoza, Valderúa, R. J.

SE NECESITAN aprendices de 17 años y peones jóvenes. Cromados Gómez. Beatos Mena y Navarrete, 24. Oficina de Colocación. Ref. número 15.974.

CHICA de 14 a 16 años, para charcutería. Mercado Corregidor, 40. Oficina de Colocación. Ref. núm. 15.973.

OFICIALES colocadores y marmolistas para trabajos a destajo, se necesitan. Razón, Telf. 214071. Oficina de Colocación. Ref. núm. 15.957.

OFICIAL soldador 2.ª o 3.ª o aprendiz. Beatos Mena y Navarrete, 10. Oficina de Colocación. Referencia 15.919.

PEONES y aprendices, bien retribuidos, se necesitan en fábrica de somieres. Razón, Santos Ascarza, 14. Oficina de Colocación. Ref. número 15.980.

SE PRECISAN oficiales y aprendices de 1.º ó 2.º año, de carpintería. Sueldo, a convenir. Telf. 221106. Oficina de Colocación. Ref. núm. 15.979.

PEON para carga y descarga, se necesita. Transportes Romero. Estación ferrocarril. Oficina de Colocación. Ref. núm. 15.981.

PEONES para trabajar en obra de Logroño, se precisan. "Agromán" ECSA. C/ Vélez de Guevara, s/n. Telf. 22-10-43. Oficina de Colocación. Ref. núm. 15.982.

APRENDIZ de estucador de 14 a 16 años, se precisa en Casa Solé. M. Murrieta, 55, 2.º izq. Teléfono 21-28-51.

EN TUDELA, para farmacia, se solicita práctico con experiencia y buenas referencias. Apartado de Correos, 30. Tudela.

REPRESENTANTE, se precisa para la venta de maquinaria panadería. Escribir al n.º 76.488 de Marthe. Vergara, 16. Barcelona-2.

PEONES, se precisan en Casa Elías, S. A. Serán bien retribuidos. Oficina de Colocación. Referencia número 15.983.

SERVICIO DOMESTICO

Chica, se necesita. Miguel Villanueva, 6 3.º dcha.

Chica, se necesita Vara de Rey, 73. 2.º D

Chica, se necesita para todo. fija. Bretón de los Herreros. 8 Restaurante Victoriano

Chica, se necesita. Muro de la Mata, 13, 5.º

Sirvienta, se necesita, bien retribuida C. Sotelo, 31-A. 4.º d.

Chica servir se necesita. Calvo Sotelo, 14, principal.

Chica joven, se necesita de 9 mañana a 5 tarde. Razón Rep. Argentina, 10, 2.º d.

Empleada de hogar, se necesita. Razón, Colón, 15, 6.º E. Teléfono 22-02-71 Salidas tardes.

Mujer o chica responsable se necesita. Plaza de Europa, 1, 4.º izquierda. Estambrera.

Chica o señora mayor se necesita en Delicias, 2, 1.º dcha.

Se necesita chica para Zaragoza, buen sueldo. Razón, Calvo Sotelo, 31, A., 5.º derecha.

Empleada de hogar, se necesita, bien retribuida. Razón, Miguel Villanueva, 9, 4.º d

Sirvienta se necesita. Razón Gran Vía, 6, 7.º derecha.

Empleada de hogar, bien retribuida, se necesita. Gral. Mola, 138, 2.º d. Razón, tardes.

Chica de servicio, matrimonio y niña, buen sueldo. Vara de Rey, 73, 6.º D

Niñera para sacar un niño, se necesita. Razón, Víctor Pradera, 3, 3.º izqda.

Chica, se necesita. Razón, Prol. Padre Claret, 2, 5.º. Telf 215118.

Chica de servicio, se necesita para tres personas. Administración de Loterías frente a la Redonda.

Chica de 25 años en adelante. Informes, Carnicería Marisol. Plaza de Abastos, puesto número 3

Señora mayor, se ofrece para compañía. Teléfono 21-46-99.

Chica, se necesita, buen sueldo Mola, 9, 3.º izqda.

Chica de servicio, se necesita. Razón, Avenida de Portugal, 10, primero izquierda.

Chica sabiendo de todo para señora y niña mayor, con informes. Calvo Sotelo, 20, 3.º.

Asistenta, se necesita para matrimonio solo, poco trabajo. Razón, Ronda, 4.º bloque, 4.º d. (Detrás de Nueva Rioja).

COMPRAS

BOTELLAS de champan, se compran. Razón. Telf. 22-29-41.

PECERAS acuario, compro dos. Razón, teléfono 21-17-08, de 1 a 3.30 tarde.

ESCOPETA, compro, calibre 12, Razón, Telf. 221834.

INTERESA plegadora hidráulica de 100 ó 120 Tm. Dos o tres metros, preferible 3 metros. Dirigirse a Lucas Igoa, en Huarte-Pamplona.

FINCAS

CASAS viejas para derribo se venden deshabitadas, piso y local, en calles céntricas. Razón teléfono 214669.

PISO, se vende con 7 amplias habitaciones, dos cuartos de baño, cocina y despensa. Todo exterior. Razón, Martínez-Zaporta 9 portería.

PISO a estrenar, se vende. Precio, 250.000 ptas., sin ascensor ni portería trato directo. Razón, Avda Portugal, 9, entrp. núm 4

PISO céntrico, a estrenar, con todas las comodidades, se vende. Razón, teléfono 213644.

VENDO piso muy céntrico, tres hab., calefacción, terraza, grandes facilidades. Bar Colón.

PISO a estrenar en Bretón, 33, cinco hab., baño, aseo y cocina Informes, Sagastuy, B. oficinas.

VENDO piso 7.º, exento, poco gasto, seis hab., cuatro exteriores, calefacción individual y ascensor, sol todo el día. Razón, Gral. Franco, 26, portería, o teléfono 22-06-56.

CONSTRUCCIONES San Mateo. Venta de pisos y lonjas, completamente terminados en calle Manzanera, núms. 1 y 3, y Av 12 Ligero, 28, 30 y 32 (con facilidades). Razón, Oficinas de la obra. Av. 12 Ligero, 28. Telf. 22-16-38.

SE VENDEN plantas bajas en distintos sitios y varios tamaños, comerciales, almacenes, tiendas, etc., precios y condiciones interesantes. Razón, Av de Portugal, 9, entreplanta número 4

VENDO PISO nuevo, libre, llaves en mano, cuatro amplias habitaciones, cocina mixta, calentador butano, aseo y despensa, terrazo pulido y abrillantado, corriente 125-220, ascensor subida y bajada, mucho sol, facilidades. Verlo en el mismo: Duquesa de la Victoria, 50, 1.º 4, de doce y media a dos y media.

PISO calefacción central, decorado, empapelado, armarios en cocina, armarios empotrados, suelo de parquet, baño Roca, azulejo impreso, cocina mixta, agua caliente se vende Razón C/ Oviedo, 18 y 20.

ATICO, se vende en Duquesa de la Victoria 69, portería

PISO libre, se vende. Razón, Madre de Dios, 21, 2.º d.

PISO, se vende en Doctores Castroviejo, 7. Razón, portería.

PISO se vende en calle Chile número 1, 6.º C. Razón, en el mismo.

PISO a estrenar, mediodía, 4 habitaciones, con facilidades. Telf. 21-44-70.

PISO se vende, 5 habitaciones, ascensor de subida y bajada, bien de precio. Razón, Gonzalo de Berceo, 20, 2.º A. Teléfono 21-34-94. (Antigua Fábrica de Harinas Iñigo).

SE VENDE piso, 5 habitaciones, dos terrazas, electrodomésticos, trastero y calefacción central. Razón, Marqués de Murrieta, 63, 1.º A. Horas de 10 a 12 y de 4 a 6

SE VENDE una fanega de huerta con caseta y frutales, buen regadío, a 300 metros del puente. Tratar, Victorio Borobio, en Alberite

PISOS, se venden o se ceden 2. Razón, Telf. 221248 y 223829.

PISO libre, se vende en Colón. Razón, 21-47-97.

VENDO o alquilo piso 4 hab., ascensor, calentador agua, mucho sol. Manzanera, 3, 7.º dcha.

PISO nuevo soleado, calefacción, exento y a escriturar. A 2 calles, muy buen precio, en Gran Vía, 39. Portería.

PISO en Santos Ascarza, 29, 3.º, se vende, libre. Razón, en el mismo Tardes, 1 a 5,30.

PISO, se vende con facilidades, 4 hab. y servicios, calor negro. Santa Isabel, 14, 2.º izqda.

PISO nuevo, se vende por traslado, 3 hab., suelo de terrazo. Todas comodidades. Calor negro. Barato. Razón, Mújica, 27, cuarto C. Visitas: 11 a 4 tarde.

PISOS con buena situación, exentos, precios reducidos y con facilidades. Razón, Gral. Primo Rivera, 29, 3.º izqda., de 3.30 a 5 tarde.

VENDO piso, exento, 4 habitaciones, sin portería, cocina, despensa y servicios, amplia terraza. Cigüeña, 56, 1.º, núm. 2. Verlo y tratar, tardes.

PISO entresuelo izqda., se vende en Avda. de Portugal, 31, tanto para vivienda como para oficinas y vivienda. Razón, en el mismo. Teléfono 21-14-95.

LOCAL de 15,75 m.2, propio depósito, con puerta articulada de hierro, agua y luz, sito en Trav. Ollerías Razón, Calzados Cervera.

CASA con huerta en Logroño, a pie de carretera, con agua y todas las comodidades, se vende propia para industria. Razón, Cra. Zaragoza, Villa Iregua.

SE VENDE piso por traslado, de 200 m.2, con terrazas. Precio, 550.000 ptas. Razón, Huesca, 13, 1.º derecha.

SE VENDE o arrienda local y terreno de 500 m.2; sierra cinta cepilladora y regrueso; 20 m.3 madera chopo en tabla; tableta y tablón seco, a 2.400 pesetas m.3. Cabo Noval, A. S.

PISO 2.º con calefacción, a estrenar, exento contribución, se vende, precio interesante. Pino y Amorena, 7. Telf. 211865.

SE VENDE piso, con o sin muebles. Razón, Telf. 21-15-41 o Mercería Pelayo Alonso.

POR EL VALOR de un piso, puede comprar casa completa en la calle General Mola. Buena inversión, por las ventajas que tiene. Informes, Telf. 213417

VENDO planta baja pequeña, muy céntrica. Gran Vía, 26, 4.º dcha.

ENTRESUELO propio negocio en Avda. Bailén, 250.000 pesetas. Razón, Pérez Galdós, 50, 1.º izqda.

PISO de 4 hab., galería, cocina espaciosa, magníficamente conservado, prácticamente sin gastos, se vende, libre y al contado. Razón, en el mismo: M. San Nicolás, 35, 2.º centro, a partir de las cuatro de la tarde.

GANADOS

CORDEROS de pasto, vende 130 Guzmán Ceniceros, en Castroviejo.

MACHO de 9 años, toda prueba, y dos cabras dando leche, vende, por dejar la labranza. Florentino López Alvarez, en Hormilla.

POTROS, 8, y mulas 2, de 7 años, vende a toda prueba Manuel Ríos, en Fuenmayor.

SE VENDEN 10 vacas jóvenes, 2 paridas y las otras para parir en enero y febrero. Tratar con Felipe Sáenz, en Santa Cecilia.

OVEJAS, vende 150 Máximo Leza, en Uruñuela.

OVEJAS jóvenes, 20, pariendo, se venden. Razón, Aurelio García. C/ La Plaza, 12, en Ventosa de Rioja.

OVEJAS, vende 200 buenas y pariendo, Manuel Jiménez, en Agoncillo.

VACA en días de parir 4.º parto, vende Guillermo Nicolás, en Ribafrecha.

PIENSOS pulpa blanca, alfalfa empacada. Avda. Navarra, 14. Santiago Zulueta.

TERNEROS de recría y vacas de leche. Cayetano Lacalle Cabo Noval 3

TERNEROS de recría, vende Angel Ortiz. Cra. de Burgos Cno. Carretil. Teléfono 21-28-31

DESEMBARCO domingo noche vacas lecheras. Demetrio Martínez. Cuadras Viuda de Cobo Teléfono 21-44-76.

OVEJAS, 170, vacías, vende Carlos Ruiz. La Unión. Clavijo.

VENDO 2 mulas de 7 y 9 años, a toda prueba. Sr. Para. Cihuri.

DESEMBARCO domingo noche, vacas recién paridas y terneros comedores. Cuadras José Pérez, a 100 ms. ermita Cristo. Teléfono 21-32-56.

HUESPEDES

SE DESEA estudiante o empleado. Ing. La Cierva, 2, 7.º 2.

SE DESEAN a pensión o dormir. Castroviejo, 20, 1.º izq.

SE DESEAN a pensión. Razón, Pío XII, 11, 1.º 1.ª y Prl. Gran Vía, 15, 6.º A.

DESEO chico como en familia. Castroviejo, 31, pral. d.

SEÑORA sola admite chicos a pensión completa, económica, camas. Razón, Castroviejo, 38, 4.º A.

SE CEDEN dos hab., dormir o derecho cocina. Avda. de Colón, 83, 5.º cuarta.

SE DESEAN dos empleados, sólefacción central, agua calienlefcación central, agua caliente, teléfono y céntrico. Razón, teléfono 22-38-53.

HABITACION confort, cedo dos camas. García Morato, 2, 1.º iz.

SE DESEAN dos, dormir o convenga. Murrieta, 39, 2.º d.

SE DESEAN chicos estudiantes o empleado, como en familia. San Antón, 4, 6.º C.

SEÑORA mayor, desea pensión, céntrico, calefacción, preferible señoras solas. Razón, **Nueva Rioja**.

SE DESEAN a dormir, pensión completa o se alquila medio piso. Razón, Murrieta, 39, 4.º d.

SE DESEA UNO a pensión. Primo de Rivera, 15, 2.º D.

PERDIDA

Perra pointer, pachón negra, recogida en el empalme de Ledesma. Se entregará a quien acredite ser su dueño en Viniegra de Abajo. Julio Camarero

Reloj redondo de señorita, con pulsera dorada, extraviado en la mañana de ayer. Se gratificará su entrega en Jorge Vigón, 29, 8.º d.

Perra de caza de pluma blanca y negra, entiende por "Perla", extraviada en el término de San Asensio. El que sepa su paradero, avise al teléfono 19 de Zarratón.

Cartera de colegial, extraviada el jueves por la tarde, a nombre de Enrique Carretero. Se gratificará su entrega en Calvo Sotelo, 25, letra D, 2.º d., o portería.

TRASPASOS

URGE traspaso comercio alimentación, en San Sebastián, buenos ingresos, condiciones a convenir. Escribir a Spar, Avda. de Felipe IV, 9. San Sebastián.

SE TRASPASA bar céntrico con comedor y muy acreditado. Facilidades de pago. Razón, Carnicerías, 9, personalmente.

LOCAL de negocio, céntrico, se traspasa. Razón, Nueva Rioja.

LOCAL instalado para pescadería o carnicería, propio cualquier negocio. Renta, 500 pesetas. Razón. **Nueva Rioja.**

VEHICULOS

TRACTORES, varios, procedentes de cambio, revisados, vende Hergueta. Calvo Sotelo, 31.

VESPINO. Se admiten ciclomotores a cambio. Cabodevilla Hnos. C Sotelo, 23.

DKW F 1.00 D, motor Mercedes, como nueva, matrícula alta, procedente de cambio por camión. Razón, Gilvier. Jorge Vigón, 19.

COCHE de niño Jané, último modelo, se vende. Razón, Ronda, 60, 7.º d.

COMPRO vespacar en buen uso. Razón, Telf. 22-29-87, por las mañanas.

TRACTOR Super Dexta.
TRACTOR Fiat viñero 211.
TRACTOR Internacional B-250
TRACTOR Ebro.
TRACTOR Fordson Major
TRACTOR Internacional D-430
TRACTOR Ebro 44.
TRACTOR Ebro 38.
TRACTOR Fordson Major
REMOLQUES 2.000 kilos.
ARADOS bisurcos especiales.
EXTIRPADORES de muelles.
SEMBRADORA 12 chorros, nueva, ocasión. Félix Serrano García. General Mola, 63. Haro (Logroño).

CABINAS para tractores, con puerta o sin ella. Razón, Carrocerías Pajares. Campa, 1. Teléfono 221695.

REMOLQUE de tractor de dos ruedas para 3.000 kgs., vende Miguel Azofra, en Navarrete. Teléfono 104.

CARRO semi-nuevo, llanta de hierro, vende Francisco Ezquerro, en Sesma (Navarra).

CAMION "Avia", 3.500 kgs., furgón metálico, autorizado carnet 2.ª, se vende. Telf. 213939.

VENTAS

PARAGUAS, carteras, juguetes, guantes, novedades El Almacén. Sagasta, 14.

ARTICULOS de regalo, véalos en Joyería Carrillo. Calle Mayor, esquina a Sagasta.

BASURA se vende en carretera de Soria, detrás de Orive. Eloy Ruiz.

VAQUERO, se vende forraje de maíz, Melchor Ramírez. Camino Viejo de Alberite.

HORMIGONERA usada 200 l. Galicia, 18.

SE VENDEN 70 tolvas Jamesuay para gallinas, 8 bebederos Jamesuay Fox y una partida de sillas plegables. Informes, en el Café-Bar Matute, de Navarrete.

PIANO, vendo. Quintiliano, 4, 1.º derecha.

PIANO, se vende, seminuevo. Razón, **Nueva Rioja.**

SE VENDE leña. Razón, Gran Vía núms. 14, 16 y 18. Obras (frente al Cine Olympia).

CANARIOS y pájaros de canto, todos los colores. Cabo Noval, 15. Ver tardes y festivos

LORO y canarios, se venden. Vara de Rey, 65, 4.º izqda. Teléfono 21-49-81.

VARIOS

FRANCES. Profesor nativo especializado preparación preu, todos cursos, incluido universitarios. Santos Ascarza, 1, 1.º D. (frente Cruz Caídos)

COLOCACION de toldos.
Tapizados de coches... **ALUTIZ**
Camiones... **ALUTIZ.**
Comercios **ALUTIZ.**
Balcones... **ALUTIZ.**
Chalet... **ALUTIZ.**
PRESUPUESTOS sin compromiso.
San Bartolomé, 12 Telf 214176 Logroño.

FRANCES, lecciones por profesora nativa, preparación y conversación preu. Bretón de los Herreros, 21, 4.º izquierda

BOBINADO de motores, instalaciones reparación de lavadoras y electrodomésticos. Talleres Jema. Barriocepo, 36. Teléfono 22-20-70.

REVALIDAS 4.º y 6.º Bachillerato. Francés. Inglés. Preparación intensiva por licenciados Gral. Franco, 38, 1.º izqda. Telf 21-22-19

ALBAÑIL. Se hacen trabajos en general. Telf. 22-14-93.

CLASES de Bachillerato se dan en Mújica, 35, 1.º. Telf. 22-36-14.

SE TAPIZAN puertas con ska... u otro género. Servicio rápido. Avisos, de 1 a 3. Teléfono 21434...

ACADEMIA Politécnica Claro. Primer centro de enseñanza libre. Miguel Villanueva, 2, tercero izquierda (Espolón). Teléfono 211187.
SECRETARIADO. Academia Claro.
CONTABILIDAD. Academia Claro.
CALCULO mercantil. Academia Claro.
TAQUIGRAFIA. Academia Claro.
MECANOGRAFIA Academia Claro.
IDIOMAS. Academia Claro.
SEGUROS SOCIALES. Academia Claro.
BANCOS Academia Claro.
COMERCIO. Academia Claro.
BACHILLER Academia Claro.
REVALIDAS. Academia Claro.
ACADEMIA Politécnica Claro. Plazas limitadas. Información y matrícula: Miguel Villanueva, 2, tercero (Espolón) Teléfono 21-11-87.
33 primero

BACHILLERATO, Ciencias y Letras todos los cursos.
IDIOMAS (curso especial para niños).
COMERCIO. Todos los cursos.
PREUNIVERSITARIO Ciencias, profesor titulado Diez años experiencia.
UNIVERSITARIOS. Algebra. Cálculo. Análisis. Física. Descriptiva. Duquesa de la Victoria, 50, 2.º. Telf. 222569.

CLASES reválida 4.º y 6.º Teléfono 21-10-47.

FRANCES, se dan clases, en G. Franco, 34, 1.º izquierda.

SE HACEN pozos y galerías favorables. Razón, Mayor, 53, 3.º derecha.

PAPELES pintados. Los modelos más selectos. Vean muestrarios. Regalos Bermejo, junto al Ayuntamiento.

ALBAÑILERIA en general, presupuestos sin compromiso. Teléfono 220102.

CLASES alemán por profesora nativa. Razón, Castroviejo, 21, 1.º d. Telf. 220257.

SE HARIA reparto en plaza de paquetería o cosa similar, disponiendo de Citroen propio, por la tarde. Mayor, 66, 1.º dcha.

SE HACEN trabajos de carpintería y ebanistería. Telf. 221093.

CLASES particulares de Bachiller y cultura general, a domicilio o en casa, por maestra. Razón, Villegas, 11, 4.º C.

CLASES particulares, 4.º, 5.º y 6.º cursos. Razón, Telf. 221022. Horas, de 2 a 3.

MAQUINAS de escribir, nuevas y usadas. Mecanografía al tacto. Alquiler de máquinas. Reparaciones Villate Murrieta. 2.

MUEBLES de línea moderna y reducido precio, los encontrará usted en El Supermercado del Mueble - Muebles Galarreta, en Queipo de Llano, 9. Su compra en este establecimiento le ahorrará mucho dinero.

GENEROS de punto. Enseño oficio completo. Murrieta, 39, 2.º d.

FINCAS Y TRASPASOS

SECCION DESTINADA PARA ANUNCIOS DE LOS AGENTES COLEGIADOS DE LA PROPIEDAD INMOBILIARIA

BLAZQUEZ le ofrece piso en Vara de Rey, esquina a Pérez Galdós, con todas las comodidades de un piso de gran lujo, precio de ocasión.
INGENIERO La Cierva, 10, esquina calle Oviedo, todo exterior, 4 hab., más servicios, muy barato y con facilidades.
CALLE Cadena, piso nuevo, vendo con o sin muebles todo exterior, superficie del piso toda ella útil, no existe pasillo.
ECONOMICOS en la calle Cigüeña, 2.º y 3er. piso, muchas facilidades, a estrenar. Calvo Sotelo, 16, 6.º izqda. Teléfonos 21-46-05 y 22-39-94.
Horas de visita, de 3 a 7 tarde.

PISO libre de 4 hab. y servicio, en Gral. Franco, en 210.000 pts. Nalda, Cervantes, 1.
DOS PISOS, uno libre, en calle Mayor, los dos en 125.000 pts. Nalda, Cervantes, 1.
PISO libre señorial, de 5 hab., 2 baños, calefacción central, en M. Murrieta, bien de precio. Nalda, Cervantes, 1.
ALQUILO piso con muebles y teléfono en 3.000, de 4 hab. y baño. Nalda, Cervantes, 1.
PISO 3.º, LIBRE, en García Morato, 4 hab., baño, en 330.000 pesetas. Nalda, Cervantes, 1, 4.º

HIERROS

TODOS LOS PERFILES

TUBERIA y ACEROS

ALMACENISTA

Marrodán y Rezola, S. A.

Almacenes: PEREZ GALDOS

SGCB2021

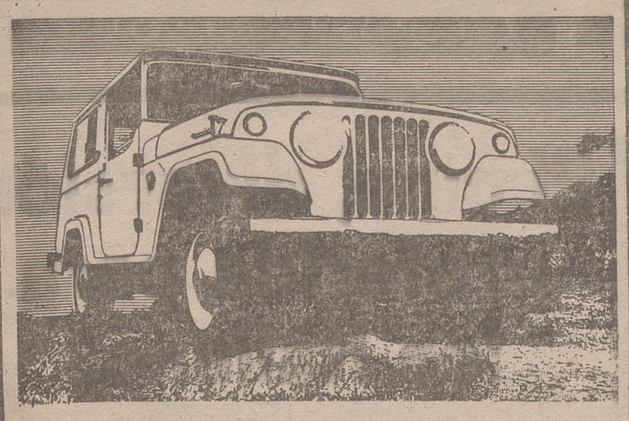

Cruzó el Atlántico volando

Más deprisa todavía, porque este JEEP COMMANDO de VIASA (el último modelo en el mundo entero) HA NACIDO A LA VEZ EN ESTADOS UNIDOS Y EN ESPAÑA

«JEEP» COMMANDO

TRACCION A LAS 4 RUEDAS

Comodidad — Potencia — Seis plazas autorizadas — 800 kilos de carga útil — Visibilidad perfecta — Velocidad (más de 100 kms. hora) — Seguridad (doble circuito freno independiente) — Economía (7 u 8 litros gas-oil 100 kms.)

CONCESIONARIO PARA LOGROÑO Y PROVINCIA

EZEQUIEL MURUA

Calvo Sotelo, 31 — TELF. 21-34-69

ARTICULOS DE VIAJE

SANTAMARIA

BOLSOS — MALETAS — CARTERAS
MARROQUINERIA
FABRICACION PROPIA
General Franco, 39. — Teléfono 21-44-69.

Hoy, a las 6'30 y 11 noche

PATIO ANDALUZ

de OYON
Se viste de gala — Colosal presentación
¡¡Algo fuera de serie!!

EXPECTACION GROUP

Grupo músico-vocal **IN-mejorable**

LOS ARRAYANES

La orquesta es formidable
Ambiente fenomenal — No se lo pierda

RADIO Y TELEVISION

RADIO RIOJA E A J - 18

7'58: Matinal Cadena SER.
10'00: Aires del Ebro.
12'00: Radiovariedades.
12'30: Mediodía Cadena SER.
1'00: Rutas de España.
1'10: La música y sus intérpretes.
1'15: Ecos de Haro.
1'20: Fue noticia.
1'25: Pregón musical.
1'30: Top seis.
1'35: Consejos en cinco minutos.
1'40: Canciones que triunfan.
1'45: Long-play.
2'00: Cinco minutos.
2'05: Vosotras y yo.
2'10: Aquí Santo Domingo.
2'20: Ultima canción.
2'30: Radio Nacional.
3'10: Melchor, Gaspar y Baltasar.
3'30: Club de adheridos.
3'50: Chomín del Regato.
3'55: Hogar musical.
4'00: María Dolores Pradera.
4'35: Microfestival.
7'10: Lo mejor de Miguel Aceves Mejía.
7'35: Santo Rosario.
8'00: Sala de concierto.
9'05: La Iglesia en marcha.
9'30: Música de baile.
10'00: Radio Nacional.
10'30: Notas locales y poema en la noche.
10'45: Musical fin de semana.
12'00: Buenas noches, Logroño.
1'00: Edición de madrugada.
1'15: Noche de concierto.
2'00: Cierre de la estación.

TELEVISION

MATINAL

10'02: La fiesta del Señor. Celebración de la festividad de Todos los Santos, en un programa religioso que dirige el Padre José Miguel Sustaeta.

SOBREMESA

1'32: Panorama de actualidad: Con el teatro.
2'30: Telecrónica.
3'00: Telediario.
3'25: Opinión...
3'35: Sesión de tarde. "Dos en el cielo": Un comandante, jefe de escuadrilla, considerado como un excelente piloto. Su novia, también es piloto de transportes. Ambos componen una pareja original y simpática. Pero el comandante muere al hundir un portaaviones enemigo. Y entonces aparece en un cielo convencional de aviadores que son una especie de ángeles de la guarda de los muchachos que comienzan su carrera como pilotos.

TARDE

5'25: La solución... mañana. Es un programa de características originales en su planteamiento y en su desarrollo. Los fines que intenta cubrir son: la construcción de un pueblo modelo en todos sus aspectos: urbanístico, económico, cultural, laboral, etc. Una comunidad ideal y perfecta.
5'55: Cesta y puntos.
6'55: Area-12.
7'30: Hockey sobre hielo. Retransmisión en directo, desde el Pabellón de Deportes del Real Madrid, con motivo de la inauguración de la Pista de Hielo, del encuentro de hockey sobre hielo entre los equipos de: Megeve (el campeón francés)-Fribourg (el campeón suizo).

NOCHE

9'00: Fauna. "El camaleón".
9'30: Telediario.
9'50: El tiempo.
9'59: Opinión pública.
10'15: El Séneca. "El Séneca y el consejo". Intérpretes: Antonio Martelo, Julio Goróstegui, Rosa Luisa Goróstegui, Rita Sanso, Roberto Cruz (padre), Ramón Cebrián, Guillermo Carmona, Joaquín Dicenta, Gil Marcos, Modesto Blanch, Juan Vicario Heredero, Carlos Alemán y José María Escuer.
10'45: Galas del sábado.
11'55: Enemigos del crimen. Un nuevo episodio de esta serie.
0'50: Telediario.

PEONES

Sueltos o por cuadrillas, bien retribuidos, se precisan en
CONSTRUCCIONES LEON
Razón:
Avenida de Colón, 63, primero
Oficina de Colocación.
Referencia número 15.778.

¡¡HOY!!

SU DIVERSION ESTA EN...

REX

(El trono de la juventud)
DE 6 DE LA TARDE HASTA LAS 10,30 DE LA NOCHE
¡¡BAILE con TRES ORQUESTAS!!
ORQUESTA "ROGA"

PANCHITO

(EL TROMPETA ROSA)
Y SU CONJUNTO

«LOS SIDERALES»

Con ANGEL JAVIER
(Aut. mayores de 18 años)

¡HOY! BRETON

GRAN FUNCION INFANTIL ESPECIAL
A las doce de la mañana.
(Todos los públicos)
Se proyectará el sensacional film
LA FRONTERA SIN LEY
¡Acción! ¡Emoción!
Butaca de patio, 5 Ptas.
Butaca de 2.º piso, 3 Ptas.

CRUCIGRAMA

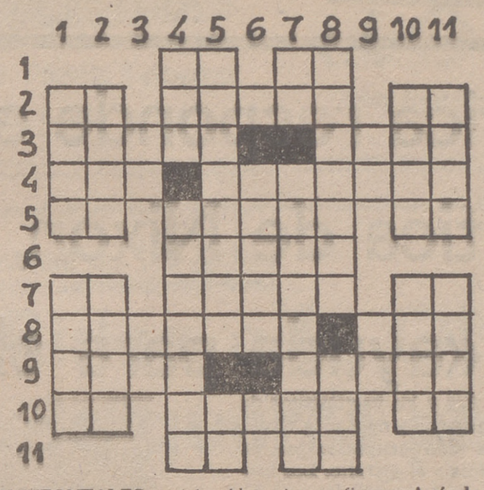

HORIZONTALES. — 1: Al revés, confianza. Artículo. — 2: Marchar. Al revés, unir. Nombre chino. — 3: Transcurrir. Percibir por la nariz. — 4: Letras de lapa. Pasta de papel que hacen los chinos con arroz. — 5: Nota musical. Al revés, amontona. Cierta carta de la baraja. — 6: Región pantanosa del Ecuador. — 7: Nota musical. Rézalo. Letras de polo. — 8: Al revés, guísasela de cierta manera. Al revés, exclamación popular de alegría. — 9: Ciudad de Colombia. Regalar. — 10: Campeón. Ciertos roedores. Voz para parar a las caballerías. — 11: Pronombre. Conozco.

VERTICALES. — 1: Fonéticamente, convulsionar el diafragma. Navaja. — 2: Afeite. Partes extremas. — 3: Siglas comerciales. Artículo. — 4: Espacio de tiempo. Vendaje. — 5: Dícese de la persona que dice muchas mentiras. Pronombre. — 6: Cierta medida de fuerza. — 7: Nota musical. Llamados. — 8: Puestos los codos. Se atreva. — 9: Nombre de mujer china. Preposición. — 10: Enunciado. Ondas. — 11: Ciertos pecados capitales. Cierto pájaro tropical.

SOLUCION AL ANTERIOR

HORIZONTALES. — 1: La. Em. — 2: Po. Afano. As. — 6: Adela. — 7: Ap. Poder. Lo. — 8: Marisas. Luz. — — 3: esarl. Romo. — 4: Sal. Lacayos. — 5: Ar. rataD. Sa. 9: Atad. Esopo. — 10: Ro. elarA. Ap. — 11: Za. Al.

VERTICALES. — 1: Pesa. Amar. — 2: Osar. Pato. — 3: Al. Ra. — 4: Lar. Rápidas. — 5: Afilados. La. — 6: Ateda. — 7: En. Calesera. — 8: Moradar. Sal.. — 9: oY Lo. — 10: Amos Lupa — 11: Sosa. ozoP.

BOITE AVENIDA

A las 7,30 de la tarde

SELECTO BAILE

Orquesta Capitol

ISLA CLUB

7 TARDE A 3 MADRUGADA
SELECTA MUSICA DE BAILE

VENTA DE PISOS

EXENTOS DE CONTRIBUCION
Para habitar en el acto.
Facilidades de pago.
Calefacción central.
Materiales de primera calidad.
VERLOS EN
Calle Huesca, 32 y 34 (Esquina Mújica-Lardero)
INFORMACION Y VENTA

SOLOZABAL

Muro de la Mata, 7, primero. — Teléfono 21-50-07.
LOGROÑO

Convierta su automóvil en un salón más de su hogar

¿COMO?

Equipándolo de:
— Alfombras.
— Fundas interiores y exteriores.
— Protectores de frío.
— Artículos de embellecimiento.
JESUS R. DE GOPEGUI
Duquesa de la Victoria, 34 — LOGROÑO

ASTORIA De 4,30 a 12,30 Aut. 18 años
EXCEPCIONAL EXITO
La historia de un hombre acusado del más repugnante de los crímenes ¡El asesinato ritual!
EL HOMBRE DE KIEV
(TECHNICOLOR)
Alan Bates, Dirk Bogarde, Elizabeth Hartman
Una gran superproducción
METRO GOLDWYN MAYER
P. apro.: 4,30-6,30-8,30 y 10,35

ATENEA De 4,30 a 12,30 Mayores 18 años
CINE DE ARTE Y ENSAYO
Un film fuerte, atrevido y osado, con un colosal reparto, premiado con 3 "Oscar"
"DARLING"
(CARIÑO)
Laurence Harvey, Dirk Bogarde y Julie Christie
Verá todo lo que raramente puede ver en una película
PASES DE LA PELICULA:
A las 4,30 - 6,30 - 8,30 y 10,30

AVENIDA De 4,30 a 12,30 Aut. 18 años
¡COLOSAL EXITO!
El pecado y la virtud, unidos en
CRISTINA GUZMAN
TECHNICOLOR
Rocío Dúrcal, Arturo Fernández, Juan Luis Galiardo y Mónica Randall
¡Con el mejor reparto de nuestro cine!
Pases aproximados, a las 4,40-6,40-8,40 y 10,50.

BRETON (T. públicos) De 4,30 a 11,30
(Ult. pase ESTRENO, 10,15)
1.—El ESTRENO más divertido del año! Si viéndolo no se muere usted de risa; es que no se muere usted nunca! En el film
LOS QUE TOCAN EL PIANO
Tony Leblanc, Conchita Velasco, Manolo Gómez Bur
2.—El film de la hilaridad
CANUTO CAÑETE, RECLUTA DEL SIETE
Con Bala y Gale

DIANA De 4,30 a 12,30 Mayores 18 años
Un tempestuoso romance entre un hombre casado y una jovencita. Cenaban juntos: la esposa, el marido y su joven amante...
INTERLUDIO de AMOR
(TechniColor - Panorámica)
Oskar Werner, Bárbara Ferrys y Virginia Maskell
Lámpara XENON 2.500 w.
Pases 4,30-6,30-8,30 y 10,30
Película: 4,45-6,45-8,45 y 10,45

MODERNO (18 años) De 4,30 a 12,30
1.—¡Excepcional estreno
EL CODIGO DE LOS INMORALES
David Hemmings-Alexandra Stewart
2. — El sensacional film en COLOR
EL ESCUADRON DE LA MUERTE
Con Broderick Crawford-Elisa Montes
Estreno: 4,30-7,30 y 10,45.
Reestreno: 6,00 y 9,15.

OLYMPIA De 4,30 a 12,30 Mayores 18 años
Un cruel análisis de la caída de una mujer madura. Qué débil es una mujer que ya olvidó lo que es una caricia
"FALSO IDOLO"
Jennifer Jones, Michael Parks y John Leyton
Y el divertido reestreno
"BOEING, BOEING"
(Technicolor - Panorámica)
Tony Curtis y Jerry Lewis
Estr. aprox.: 4,30-7,45 y 11,00
Reestr. aprox.: 6,00 y 9,15.

RIALTO De 4,30 a 12,30 Aut. 18 años
APASIONANTE EXITO
¡Seducían y luego asesinaban a los hombres más ricos!
EL MILLON DE OJOS DE SUMURU
Technicolor - Cinemascope
Frank Avalon-Shirley Eaton
Y la colosal película
CITA EN PARIS
Technicolor - Cinemascope
Ann Margret - Luis Jourdan
Pases aprox.: Estreno, 4,30-7,45-11. Reestr. 6,15 y 9,15.

SAHOR De 4,30 a 12,30 Aut. 18 años
GRANDIOSO EXITO
La corrupción, la degradación, la violencia y los vicios más condenables, en la película más atrevida del cine
EL DETECTIVE
TODD-AO 70 mm. TECHNICOLOR. Sonido Stereofónico
Frank Sinatra, Lee Remick, Jacqueline Bisset,
La película que asombra al mundo
P. aprox.: 4,40-6,40-8,40-10,45

SALA ATENEA

HOY, de SEIS de la tarde a 10,30 de la noche.
¡¡FANTASTICO BAILE!!
el ritmo se viste de gala con el CONJUNTO **"QUINTA AVENIDA"**
(juventud y garra)
Y la Orquesta **RIO**, con **JALISCO** y su guitarra de oro
(A. mayores de 18 años)

ugario Publicidad

Nuevo modelo

RENAULT 86E

la tecnica mas avanzada al servicio de la agricultura

acogido a los beneficios de credito y subvencion

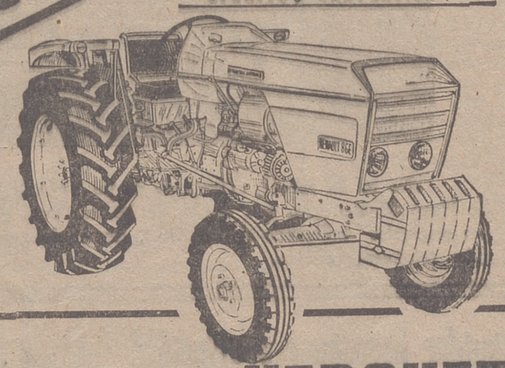

mas potencia/
menos consumo/
refrigeracion por aire/

HERGUETA

CALVO SOTELO, 31 LOGROÑO

TODOS LOS DIAS

A PARTIR DE LAS SIETE DE LA TARDE
Sonido estereofónico y en Hi-Fi
SALON REFRIGERADO POR AIRE ACONDICIONADO. TEMPERATURA: 18-19°

Sala Ferlody's Club

club discoteque FERLODY'S LOGROÑO

Suscríbase a NUEVA RIOJA

PHILIPS
AUTORADIO
TODO TRANSISTORES
Distribuidor PHILIPS
GALLARZA, 10
VARA DEL REY, 10
Para toda clase de vehículos
PRIETO

NUEVA RIOJA

COÑAC
FELIPE II
AGUSTIN BLAZQUEZ

Latinoamérica responde con «nacionalizaciones» a la política de Nixon, de abandono de la «ayuda para el progreso»

A la política desdeñosa de Nixon, de abandonar la "ayuda para el progreso", están respondiendo los países latino-americanos con una política desaforada de "nacionalizaciones" y hostilidad a las directrices de Wáshington.

POLITICA DE NACIONALIZACIONES

Hace pocos días Santa Cruz, capital de la provincia petrolífera boliviana festejaba con vuelo de campanas y manifestaciones de apoyo al Gobierno, el decreto de "nacionalización de los bienes de la Bolivian Gulf Oil Company" decretada por el general Ovando. "Nacionalización" y no "confiscación" pura y simple, era el anuncio del decreto gubernamental. Los estudiantes de La Paz entendieron que esto era poco y se aprovecharon para manifestarse contra la medida. En efecto ésta implica en principio el pago de una indemnización. No obstante, las organizaciones políticas más importantes de Bolivia han aprobado la decisión del general Ovando y los periódicos "Democracia cristiana" y el "M.N.R." del expresidente Paz Estensoro, así como el "Partido Revolucionario Auténtico" y el de la "Izquierda Revolucionaria". En Lima hace un año, la junta militar confiscaba las instalaciones de otra gran compañía, la "International Petroleum Company". Entre los dos países ha cruzado un llamamiento a la solidaridad de intereses, publicado en el diario "El Comercio". En él, se aseguraba que "Bolivia podrá contar con nosotros si se ejercen presiones internacionales sobre el Gobierno del general Ovando".

Aunque en Bolivia estos actos de nacionalización han transcurrido sin incidentes, las oficinas de la "Gulf" en La Paz y los yacimientos de la provincia de Santa Cruz, han sido ocupados por la policía y el ejército. Los bienes de la compañía americana están colocados bajo el control de la Oficina petrolera gubernamental.

Al mismo tiempo se notificaba que Bolivia y Rumania han decidido establecer relaciones diplomáticas y ya han iniciado negociaciones para acuerdos económicos y técnicos relativos a la venta por Rumania de material de prospección y explotación de yacimientos de gas natural y de petróleo.

En un mensaje dirigido a la nación por el general Ovando, se declara: "Las concesiones acordadas anteriormente a la Gulf Oil y el contrato pasado con el Gobierno boliviano dañaban gravemente los intereses nacionales".

Es curiosa la circunstancia señalada por algunos corresponsales de que la política norteamericana respecto de los países de la América latina favorece, en principio los Gobiernos autoritarios nacidos de golpes militares. Incluso se ha dicho que la Gulf ofreció 600.000 dólares para la campaña electoral del general Ovando. Aunque tanto este, como la compañía norteamericana han desmentido tales rumores, es un hecho cierto que la Gulf propugnó el reconocimiento rápido por Wáshington del nuevo régimen de la Paz. Acontece, no obstante, que estos mismos regímenes nacidos por procedimientos escasamente democráticos tienden pronto a conciliarse el favor de la opinión pública y para ello nada mejor que manifestarse contrarios a sus convencionales valedores y propugnar fervientemente los intereses del país. Esto puede valerles una ulterior justificación democrática de su régimen para seguir al frente del país, aparte de la satisfacción personal de servir a los intereses nacionales con la aprobación de la mayoría del pueblo. Se citan varias dictaduras nacidas por el canal de la Cia que después de haberse comprometido con Wáshington, estimulan la influencia castrista y al fin aparecen situados enfrente de los Estados Unidos. Estos dictadores suelen anunciar el cambio de actitud con una violenta frase ología "revolucionaria y "antiimperialista", que acaba perjudicando a los propios Estados Unidos. Así ocurre luego que el propio régimen de Castro acaba por exteriorizar una viva simpatía hacia regímenes como los del general Velasco Alvarado y de Ovando Candía, que Castro cree poder utilizar como aliados contra Wáshington. Respecto de estos regímenes y de su comportamiento posterior vale la frase de uno de nuestros clásicos, según la cual "El traidor no es necesario siendo la traición pasada.

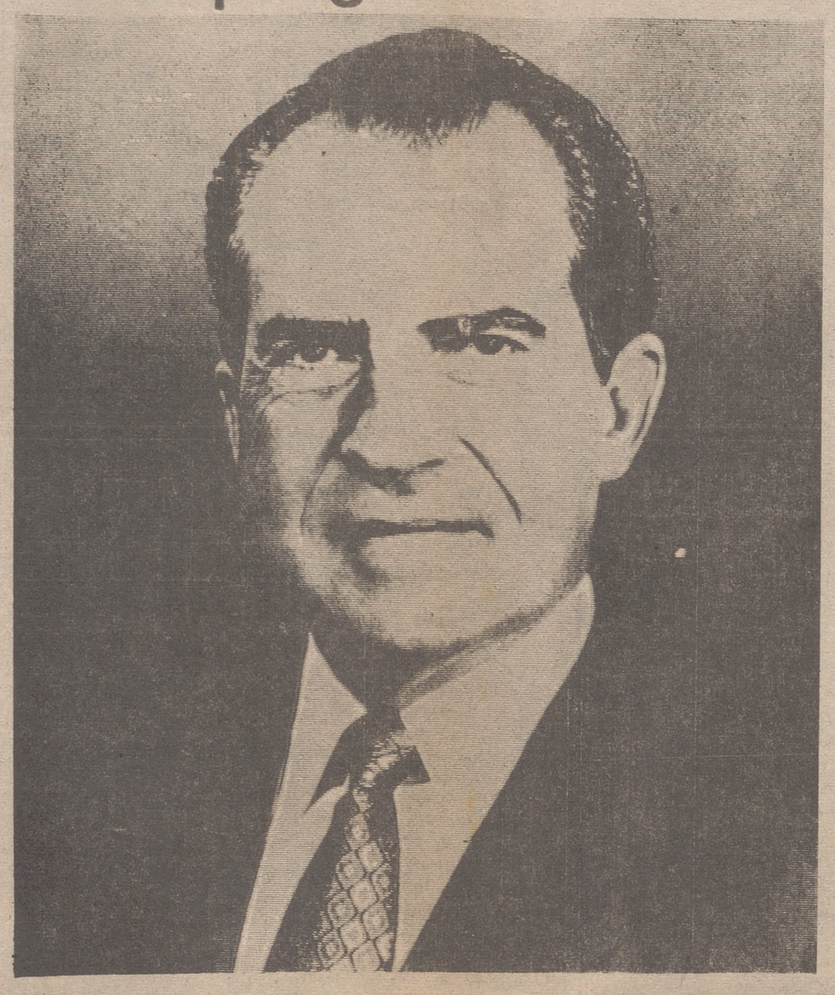

OJOS, OIDOS Y CORAZON ABIERTOS... PERO BOLSILLO CERRADO

Se atribuyen a Nixon las siguientes, comprometedoras palabras: "Debemos revisar la alianza con los ojos abiertos, las orejas abiertas, un espíritu abierto, un corazón abierto... Un diplomático extranjero ha completado la frase, añadiéndole "pero con la cartera cerrada", aunque la frase textualmente no sea auténtica, responde al estado de espíritu del grupo que rodea a Nixon. Se acepta que la alianza para el progreso no ha sido precisamente un éxito. El aumento de la renta por habitante ha sido del 2,1 % de media entre 1950 y 1960. Desde 1960, es sólo de 1,8 %. En cambio la deuda exterior de estos países beneficiarios de la alianza aumenta sin cesar y ha pasado de 10.000 millones de dólares en 1960 a 20.000 millones en 1968. El interés de esta deuda representa ya un 36 % de los beneficios de las exportaciones de América latina, contra un 25 % que eran hace 10 años poco más o menos. Así el adeudamiento progresivo no consigue reabsorber el paro, que hoy alcanza a unos 23 millones de obreros en Latinoamérica. Esta suma de parados no era más que de 18 millones en 1960. (Las cifras están tomadas del informe de la Comisión Económica de las Naciones Unidas para América latina). Es evidente que la forma como se ha realizado la Alianza para el Progreso, no resulta políticamente fructuosa.

El cine, diversión preferida para los italianos

Se gastan más dinero en cine que en fútbol, bailes, etc.

ROMA. — (Crónica especial para Agencia FIEL-A.G.I., en exclusiva para nuestro periódico). — 29.000 millones de liras han gastado los italianos en 1968 para asistir a las manifestaciones deportivas, mientras que ha gastado en el baile y otros entretenimientos (máquinas de juegos y tocadiscos, etcétera) más de 65.000 millones de liras. Estos datos aparecen en el anuario de la sociedad italiana de autores y editores: "El espectáculo en Italia en 1968".

En el ciclismo, los aficionados a los deportes italianos han gastado sólo 368 millones de liras, mientras que el fútbol ha monopolizado el 86 por ciento de los ingresos conseguidos por todas las formas de deporte en Italia: 25.000 millones de liras. Los partidos de campeonato de las series "A" y "B", y los partidos internacionales desarrollados en territorio italiano, han sido contemplados por doce millones de espectadores, los cuales han gastado 16.000 millones de liras. También el boxeo, uno de los deportes más populares, se presenta con ingresos modestos, siendo sólo de 706 millones de liras.

En el baile han sido gastados más de 37.000 millones de liras, unos 18.000 millones en las máquinas de juegos, otros 5.000 millones en los tocadiscos, 2.000 millones y medio en las ferias, 2.000 millones en los circos, etcétera.

¿Cuáles son las regiones donde más gusta el bailar? En el baile, la Emilia-Romaña gasta cerca del 61 por ciento de la suma destinada a "entretenimientos varios"; un porcentaje ligeramente superior es gastado en la Toscana, a la que siguen la Umbria y la Marca con el 56 por ciento; la Liguria con el 50 por ciento; el Trentino Alto Adigio con el 48 por ciento; Cerdeña con el 47 por ciento; el Venetto y el Friuli-Venecia Julia con el 42 por ciento.

En los Abruzzos, el baile cede el puesto a las máquinas de juego. En efecto, se gasta cerca del 44 por ciento en ellos y sólo el 20 por ciento en el baile. En la Basilicata, se gasta el 8 por ciento de la suma destinada a "entretenimientos varios" en el baile y el 58 por ciento en las máquinas de juego. También en la Campania, la Puglia, Calabria y Sicilia, regiones donde se gastan mucho más en las máquinas de juego que en el baile.

Finalmente, el citado anuario dá cuenta de que en 1968 los italianos han gastado 170.000 millones de liras en el cine, 111.000 millones en la Radio-Televisión y 14.000 millones en el teatro. El consumo televisivo ha tenido desde 1963 a 1968 un aumento de cerca del 50 por ciento, pasando de cuatro a ocho millones de abonados. En el mismo período de tiempo, el baile ha visto aumentar sus propios ingresos en el 48 por ciento.

CRONICA MUNDIAL

EL MERCADO COMUN BENEFICIA GRANDEMENTE A LA AGRICULTURA FRANCESA

Sus exportaciones a Alemania se han elevado en un 83 por ciento durante los últimos meses

PARIS.—En los ambientes agrícolas de Francia, los detractores de la política europea no faltan actualmente. Determinados informes y declaraciones son utilizados periódicamente para explicar que la agricultura francesa es sacrificada, que sus agricultores son víctimas de la tecnocracia bruselesa y que las esperanzas suscitadas en ellos para obtener su adhesión eran falaces.

Sin embargo, las cifras están ahí: de año en año la agricultura francesa aumenta sus ventas en los países de la Comunidad Europea, y los últimos datos indican incluso una aceleración de ese aumento.

Según las cifras publicadas recientemente por el diario independiente de Hamburgo "Die welt", las exportaciones agrícolas francesas destinadas a Alemania Federal han aumentado durante los seis primeros meses de 1969 en un 83,4 por ciento, pasando de 902 millones de marcos a 1.654 millones. Las remesas de cereales han representado un gran papel en este aumento: 521 millones de marcos. Pero otros productos se han beneficiado igualmente del aumento.

Así, durante el primer semestre de 1969, Francia ha aumentado sus envíos de fruta en 40 millones de marcos, las de verduras en 21 millones de marcos y las de conservas alimenticias en 18 millones de marcos. Las exportaciones de vinos y licores durante el período indicado progresaron igualmente. Las exportaciones de vino crecieron en 23 millones, las de licores en 15 millones.

Los alemanes han adquirido 15 millones de marcos más en mantequilla y doce millones en leche en polvo. Las entregas de queso alcanzaron las 12.439 toneladas, es decir, un aumento de valor de más de cuatro millones.

No hay ninguna duda de que Alemania pedía para los productos agrícolas franceses un mercado aún más interesante si en vez de productos brutos los franceses pudieran exportar más productos elaborados. El ministro de Agricultura, Jacques Duhamel tiene, pues, razón en propugnar el desarrollo de las industrias alimentarias francesas.

En cambio, si los franceses se limitan a exportar productos sin elaborar, es seguro que Alemania, así como otros países del Mercado Común, sentirían la tentación de aprovisionar preferentemente en los países del Tercer Mundo, de acuerdo con las cotizaciones del mercado mundial.

La agricultura no es competitiva si no pone a disposición de los consumidores los productos que éstos demandan. En Francia como en el extranjero.

¡No es un robot! ¡Tampoco es un ser extraño procedente de lejano planeta! Se trata de Hugo Montenegro, que acaba de realizar unas grabaciones estereofónicas "especiales" y "super originales" utilizando el "MOOG", un equipo electrónico capaz de producir sonidos musicales totalmente nuevos.

MULTIMUEBLE
EL QUE SE MONTA SIN HERRAMIENTAS
Distribuidor Logroño y provincia
Jorge Vigón, 13 - Tel. 211212
PEYMAN, S. L.