Festival Internacional de Cine

LA BANDERA ESPAÑOLA ONDEA EN MOSCU

(Página 10)

Según un tratado internacional

La Luna pertenece a todo el mundo

Armstrong y Aldrin no pueden tomar posesión de ella en nombre de EE. UU.

(Página 9)

Padre Arrupe, en Hispanoamérica

«NO PODEMOS NI QUEREMOS RENUNCIAR AL CELIBATO»

LIMA, 9. (Efe). — Por nuestra condición de sacerdotes, no podemos renunciar al celibato ni lo queremos, dijo esta mañana a los periodistas el Superior General de los Jesuitas, Padre Arrupe. El religioso viajó a La Paz, donde tendrá una reunión con los Superiores Provinciales Jesuitas del Sur hasta el martes quince al término de esta reunión viajará a Río de Janeiro, donde tendrá otra similar. El Padre Arrupe señaló que su gira «es una nueva manera de estar en contacto con la Compañía de Jesús. El mundo va cambiando y la Compañía lo hace también a un ritmo intenso», dijo. Nuestra misión es servir a la Iglesia, tratando de servirla mejor, agregó.

NUEVA RIOJA

Logroño, jueves, 10 de julio de 1969. Año XXX. Número 9.524. Vara de Rey núm. 68. Apdo. 28. Precio: 3 pesetas

Diario de información general. Edita: NUEVA RIOJA, S. A. - Director: Ismael Romanos Aliacar. Dpto. Legal: LO-2.

Muebles metálicos para oficina

Penta-Selección y Cole Steel de España, S. A.

MAQUINAS DE ESCRIBIR manuales y eléctricas **HERMES**

MAQUINAS DE CALCULAR **VICTOR**

ARCAS DE CAUDALES **SOLER**

Distribuidor para Logroño y provincia:

LIBRERIA ISIDORO OCHOA

HERMANOS MOROY, 1. APDO. 15. TELF. 21-26-59

BARCOS DE GUERRA SOVIETICOS RUMBO A CUBA

Les sigue una patrulla de aviones de la Marina norteamericana

WASHINGTON, 10. (Efe). — El Departamento de Defensa confirmó ayer que una patrulla de aviones de la Marina norteamericana está siguiendo sobre las aguas del Atlántico a un grupo de barcos de guerra soviéticos que se dirigen a Cuba.

Las últimas informaciones recibidas, agregó el Pentágono, confirma que un crucero y dos destructores soviéticos pasaron ayer a unas 600 millas de Charleston (Carolina del Sur) y tres submarinos a 72 millas de Jackmsonville (Florida) en su camino hacia Cuba.

Los barcos soviéticos, según informes de la Marina USA, no van equipados con aparatos eléctricos de espionaje, pero podrían muy bien presenciar frente a las costas de Florida el lanzamiento del «Apolo 11» hacia la Luna del próximo día 16.

La Flota rusa es esperada en Cuba el próximo día 20.

Declaración oficial

Egipto, en permanente estado de guerra con Israel

EL CAIRO, 9 (Efe-Reuter).—El portavoz oficial del Gobierno egipcio ha declarado hoy que: "Egipto se considera en permanente estado de guerra con Israel" y que esta situación sólo podría terminar con la retirada de las tropas israelíes de la península del Sinaí.

Estas palabras han sido pronunciadas esta mañana por Mohammed El Zayyat, al pedírsele que hiciera un comentario a la última y seria advertencia del secretario general de las Naciones Unidas, U Thant, sobre la situación en la zona del Canal de Suez. El Zayyat añadió: "El secretario general de la ONU tiene toda la razón al mostrarse tan contrariado".

Al referirse a los informes de Prensa referentes a movilización parcial en Egipto,el doctor Zayyat agregó: "Nos consideramos en guerra, estamos intentando, con el mayor esfuerzo, poner fin a esta lucha, expulsando a las tropas de ocupación de nuestro territorio, ese sería el final de la guerra".

Por su parte, el periódico de esta capital "Al-Akhbar", dice hoy que las tropas egipcias están preparadas para cruzar el Canal.

HELICOPTERO DERRIBADO

EL CAIRO, 9 (Efe-Upi). —Los artilleros egipcios han derribado un helicóptero de rescate israelí, hundieron una lancha patrullera y rechazaron a otra en el Golfo de Suez esta mañana, informa un portavoz militar egipcio.

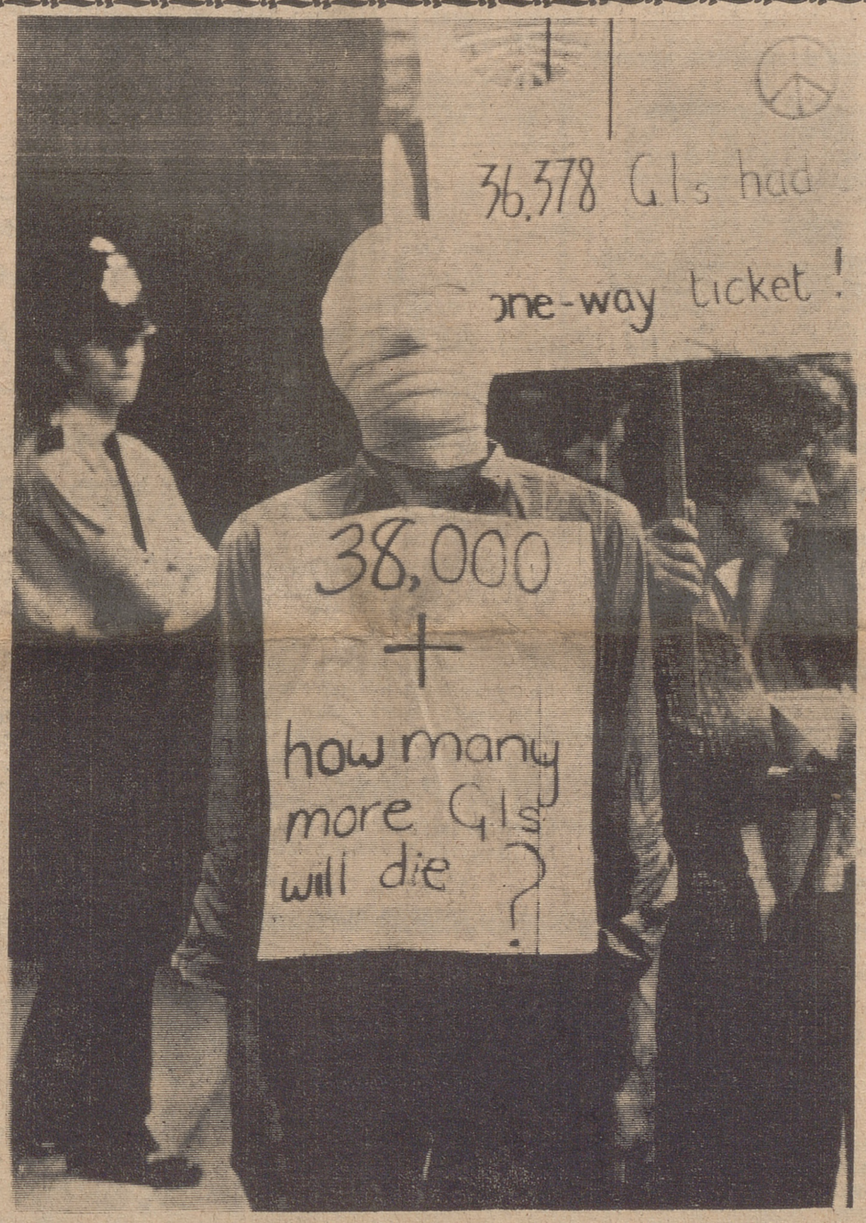

En favor del desarme nuclear

LONDRES. — En las proximidades de las oficinas de la Compañía Panamerican Airlines se ha llevado a cabo una manifestación para el desarme nuclear y como protesta por la utilización, según los manifestantes, de varias compañías aéreas norteamericanas para el traslado de tropas a diferentes partes del mundo. — (Foto «Upi-Cifra»).

Nuestra tierra, noticia

El presidente nacional del Sindicato de la Madera, en Logroño

Los pequeños empresarios solicitaron ayuda técnica para su posible unión ante el polo de desarrollo

Los chóferes celebran hoy la festividad de San Cristóbal

Un vecino de Cuzcurrita muerto al arrollarle un camión

(INFORMACION EN PAGINAS INTERIORES)

PIETRO NENNI:

«Mi dimisión es irrevocable»

«No puedo haber sido el presidente de la unificación y ser también el de la escisión»

ROMA, 9. (Efe). — «Ruego a los compañeros del Comité Central consideren irrevocablemente mi dimisión como presidente del partido», afirma el líder socialista, Pietro Nenni, en un telegrama dirigido al Comité Central del partido socialista italiano, reunido hoy en Roma.

Nenni pone de relieve en su mensaje: «No puedo haber sido el presidente de la unificación y ser también el de la escisión. Por lo demás, a cada uno sus propias responsabilidades. Las mías son aquellas que he asumido con el llamamiento y el orden del día que quedó en minoría en la sesión del 4 de julio. El tiempo y los acontecimientos serán los mejores jueces de la validez de aquel llamamiento y de las preocupaciones que lo habían motivado».

Los observadores políticos de Roma indican que, según parece desprenderse del telegrama, Nenni, aún sin abandonar el partido socialista italiano, no piensa volver a desempeñar, al menos por el momento, ningún cargo de responsabilidad.

PERDIDAS EN LA CRISIS ITALIANA

ROMA, 9. (Efe). — Trescientos cinco mil millones de liras son las pérdidas que supuso para las Bolsas de valores italianas las bajas cotizaciones, que en algunos casos llegaron al 10 por ciento, registradas el lunes pasado a causa de la crisis política.

BANCO DE VIZCAYA

LOGROÑO

CONCURSO - OPOSICION PARA BOTONES

El Banco de Vizcaya convoca exámenes para cubrir una plaza de botones en la Sucursal de Logroño.

Las instancias solicitando tomar parte en este concurso-oposición, cuyos impresos para rellenar serán facilitados por el Banco, se admitirán en las oficinas del Banco de Vizcaya, de Logroño, hasta el 31 del actual mes de julio.

Los exámenes se celebrarán en Logroño, en locales y fecha por determinar, lo que se comunicará a cada uno de los opositores, cuyas instancias hayan sido admitidas dentro del plazo indicado.

Logroño, 9 de julio de 1969.

SGCB2021

VENTANA A LA CALLE

Hablando de veraneos

Ahora, por estos días, en las tertulias y reuniones es muy frecuente hablar de turismo, de veraneo y todo eso: Fulano ya ha comenzado sus vacaciones, Mengano las empieza el día quince y Zutano anda pendiente de acoplar fechas con sus compañeros.

Estas conversaciones son reconfortantes. Traen ideas placenteras, de asueto, de descanso —o, por lo menos, de esparcimiento, porque el veraneo, dígase lo que se quiera, no es para descansar—, y alegran el ánimo por anticipado. Mejor, muchísimo mejor, es animar la tertulia cafeteril con estos temas sugestivos y atrayentes, que pasarse los días hablando de la barbaridad de trabajo que hay en la oficina, o de Urtain, o de Pompidou.

En nuestra diaria tertulia, sin embargo, no acaban de estar de acuerdo los pareceres acerca de todo esto del veraneo. Jamás, en ninguna tertulia de café que se estime, ha habido concordancia de opiniones en nada. Ese es el mejor atractivo, la salsilla de la cosa: discrepar. Discrepando —amistosamente, eso sí— lo pasa uno fenómeno.

Hay coincidencia, desde luego, en reconocer —turismo internacional aparte, cuya masiva y venturosa realidad es patente— que ahora los españoles veraneamos mucho más, hacemos muchísimos más viajes de recreo que hace, tan sólo, una docena de años o que hace diez. Y que hoy tenemos infinitamente más facilidades de desplazamiento, muchísimos más y mejores hoteles, hospedajes, instalaciones veraniegas y todo eso. Como que, la del veraneo, de ser un privilegio reservado a las clases adineradas hasta no hace mucho tiempo, se ha convertido en una auténtica conquista de las gentes de todo orden y condición.

Mas, al mismo tiempo que se reconoce y proclama todo esto con íntima satisfacción, no faltan en nuestra tertulia quienes sostienen que, de todos modos, lo de veranear continúa estando dificilísimo.

—Tú verás —explicaba el otro día uno de los asiduos de nuestra peña—. En las playas de lujo, en las grandes instalaciones hoteleras y en todo eso, no hay que pensar. Esas son, y me parece naturalísimo, para el gran turismo extranjero y de casa. A nosotros nos quedan todos los demás lugares de veraneo, que ahora, estamos de acuerdo, los tenemos a montones. Pero ocurre que en todos o en casi todos estos otros lugares, han abierto ya el ojo de un modo, que no hay manera. O de una manera, que no hay modo. En cualquier pueblecito de por ahí con un poco de playa; en cualquier pueblecito con algo de montaña; en cualqier pueblecito sin montaña ni playa, que son los pueblecitos que sólo tienen moscas, le piden a uno un ojo de la cara y parte del otro por albergarse de cualquier manera. Con una funestísima segunda parte: es ya casi imposible encontrar un albergue, de la clase que sea, que no se alquile "por temporada". Y resulta que, según unánime e inflexible parecer de los alquiladores, la temporada tiene tres meses. Ni un día menos. No vale decir que uno sólo aspira a veranear quince días. Tres meses, o como si no hubiéramos hablado nada.

—Pero ese bonito truco no está permitido, amigo.

—Naturalmente. ¿Cómo había de estarlo? Por eso no te plantean la cosa abiertamente. Te dicen que hay otro cliente a punto de comprometer el alojamiento para toda la temporada. Pero que si tú te decides en el acto...

—Pues sí que es un panoramita.

—Queda el recurso de ponerse de acuerdo cuatro o cinco familias e irse turnando. Pero comprenderás que eso es muy difícil y complica horrores la cosa.

—Bien; de todos modos, me parece que exageras. No será para tanto, canastos.

—Que te digo que es tremendo. A mí me sucedió el año pasado...

Y los contertulios, como no puede menos de suceder, acaban sin ponerse de acuerdo.

— O — O —

HUCHA POPULAR

Caso ayer atendido por la Hucha Popular:

Cuatro frasquitos de "Tetrastrepto-250-Prednibalsámico", un frasco de "Bisolvón Compositum" y un envase de comprimidos de "Prednisona", para una enferma necesitada. Importe, trescientas sesenta y seis (366) pesetas.

Con esto, el fondo general, cifrado ayer en dos mil seiscientas cincuenta y una (2.651) pesetas, pasa hoy a las dos mil doscientas ochenta y cinco (2.285).

agenda del día

SANTORAL

SANTOS DE HOY.—Jenaro, Vidal, Marcial, Rufina y Amelia. Misa de tercera clase, color rojo.

SANTOS DE MAÑANA.—Pío I, Sabino y Cipriano. Misa de cuarta clase, color verde.

NATALICIOS

Juan Carlos, de Mariano De Pablo Falces y María Jesús Ochagavía Benito; María Sol, de Rafael Cajidos Ruiz y Clotilde González Fernández; Isabel, de Antonio Jiménez Bermúdez y María Dolores Valle Rodríguez; Jesús, de Jesús Fernández Martínez y Catalina Castillo Sánchez; Francisco José, de Francisco Gutiérrez Perruca y María Teresa Bacaicoa Monreal, y Ana Isabel, de Angel Berrueta Echave y Consuelo Gómez De Pablo.

MATRIMONIOS

José Luis Enrique Ruiz Ucetа con María del Carmen López Rodríguez; Francisco Javier Hortelano Pejenaute con María Elena Rodríguez Santamaría y José Antonio León Burgos con Milagros Mangado Ezquerro.

DEFUNCIONES

Cesárea Blanco Rodrigo, de 64 años, de Torduelas (Burgos); Angela Magaña Rodríguez, de 85 años, de Huércanos; Manuel Valle Riestra, de 48 años, de Oviedo, y Rodrigo Crespo Sáez, de 69 años, de Villacarriedo (Santander).

SERVICIO FARMACEUTICO

Don Ramón García Gómez, Marqués de Vallejo, 19, y don Rafael Chavarria Madrazo Escalera, General Franco, 78.

Teléfonos de NUEVA RIOJA

DIRECCION ... 211988
REDACCION, ADMINISTRACION Y TALLERES ... 213100
(Centralita)

TELEFONOS DE URGENCIA

TAXIS: Paradas

Estación Autobuses	220829
Espolón	212299
Murrieta	222626
Grl. Franco	222333
Estación Ferrocarril	221060
Urgencia nocturno de la Guardia Municipal	211210
Casa Socorro y Policía RENFE	213856
Municipal	211210
Cruz Roja (ambul.)	212426
Cruz Roja (chófer)	222710
Hospital Provincial	211410
Seguro Enfermedad Residencia Sanitaria	213600
Servicio de urgencia, Sagasta, 4	223984
Cuerpo de Bomberos	211010
Cuerpo de Bomberos	211019
Comisaría de Policía	211610

SORDOS
SU PROBLEMA RESUELTO EN
PHILIPS
PRIETO
GALLARZA, 10
VARA DEL REY, 10

PLANTA BAJA
con entreplanta, en Barriocepo, 38.
(Frente Casa Parroquial Santiago El Real)
ALQUILO
Razón: San Agustín, 9, 2.° D

CUPON PRO CIEGOS
Número premiado ayer:
6 3 0

NOTAS Y AVISOS

Libramientos puestos al cobro en la Delegación de Hacienda:

Alfredo Fernández Barinaga; Amancio Alonso Gordo; Angel Martínez Navajas; Armando Hierro García; Arturo Martínez Martínez; Basilio Martínez Martínez; Benito Campo Baranda; Benito Pascual Plaza; Carmen Abad López; Cía de Industrias Agrícolas S.A.; Crescencio Solozábal Fernández; Eusebio de Esteban Goicoechea; Federico Magaña Magaña; Federico Ruiz Perotas; Gaspar Barbi Valdemoros; Irene del Pozo Soto; Joaquín Zabala Esteban; José García de Medrano Rivas; José Manuel Sobrino Izarra; Leonor Rageles Marín y Díaz de Cerio; Nivar; María Faulín del Pozo; Angeles Marín; Díaz de Cerio; Nicolás Fernández de la Pradilla; Pedro y Félix Robledo Santamaría; Purificación Sáenz Bretón y Santiago Zangróniz Bobadilla.

GRAN VENTA DE PRENDAS DE PUNTO
FABRICACION PROPIA
— PRECIOS DE FABRICA —
VESTIDOS, 250 PESETAS.
CHAQUETAS SRA., 250 PTAS.
JERSEY SEÑORA, 225 PTAS.
JERSEY CABALLERO, 250 PTS.
FABRICA EN C/ LARDERO, 53 BAJO

MADERA DE ENCINA
Precisamos adquirir 10 Tm. de madera de encina, muy seca.
LA INDUSTRIAL MONDRAGONESA, S. A.
Teléfono: 792143. MONDRAGON.

A VALVANERA
EMPRESA GUINEA
Domingos y festivos: Salida, a las ocho y media.
Regreso: A las 18.
BILLETES:
ESTACION AUTOBUSES.
Ventanilla número 5.

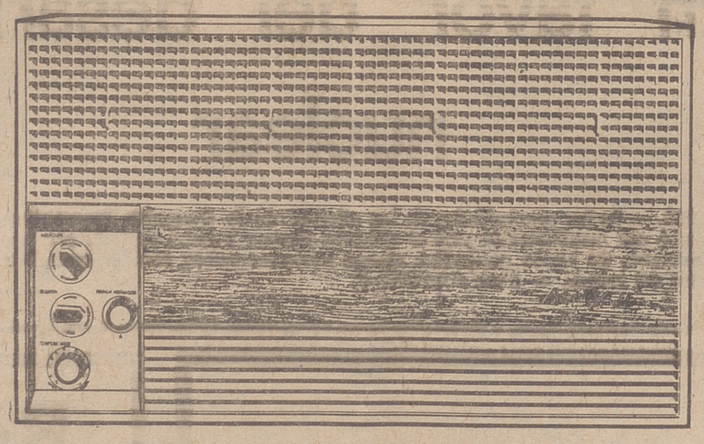
¡Qué diferencia! con:
acondicionadores de aire
Airwell
La mayor produccion de Europa
Con una amplia gama de modelos para toda clase de instalaciones.
CON LA GARANTIA DE DISPONER DE EQUIPO TECNICO Y PERSONAL PROPIO ESPECIALIZADO
CSABA ELECTRICIDAD
General Mola, 19 - Tfno. 211811 SAN ANTON, 16.
LOGROÑO

SEÑORITA PARA AUXILIAR DE LABORATORIO
SE REQUIERE:
Bachiller elemental o equivalente.
Persona ordenada.
Habilidad manual.
Se ofrece trabajo interesante en importante empresa de esta capital
Escribir al Apartado 39.

Barnizador oficial primera
SE NECESITA
Remuneración a convenir, según aptitudes.
Dirigirse a: MUEBLES URRETAVIZCAYA.
Postas, 46. VITORIA.

tiempo atrás

Hace 25 años

LUNES, 10 DE JULIO DE 1944

EN ESPAÑA

Se inaugura la Exposición Nacional de Automovilismo

Con asistencia de los ministros del Ejército, general Asensio; de Hacienda, señor Benjumea, y de Trabajo, señor Girón, se inauguró en Madrid la Exposición Nacional de Automovilismo organizada por la Dirección General de Transportes del Ejército. Concurrían a la misma más de 140 empresas privadas y la dependencia de Parques y Talleres y Escuela de Automovilismo de la Dirección General de Transportes. Obreros del Parque de Torrejón de Ardoz realizaron ante los asistentes el montaje íntegro de un camión, que terminaron en quince minutos justos.

—La cuarta corrida de las fiestas de Pamplona la torearon Domingo Ortega, Pepe Bienvenida y Juanito Belmonte, con toros de doña Carmen de Federico, que salieron muy buenos. Asistió el ministro secretario general del Movimiento, señor Arrese. Ortega mató tres, por cogida de Bienvenida. Cortó las dos orejas del toro causante de la cogida. Pepe Bienvenida, que no pudo matar a su primero, salió de la enfermería a estoquear el quinto de la tarde, del que se le concedieron las dos orejas. Juanito Belmonte no hizo nada destacable. La plaza, llena.

—Fueron nombrados jueces de Primera Instancia e Instrucción de Calahorra, el de La Almunia de doña Godina, don Antonio Bayona, Corcuera; y de Pastrana (Guadalajara) el de Nájera, don Arsenio Rueda y Sánchez Malo.

—Ingresó en el Cuerpo de Archiveros, Bibliotecarios y Arqueólogos, tras duras y largas oposiciones coronadas con brillantes puntuaciones, la señorita María de los Angeles Mazón de la Torre, de Haro.

—En Nájera y demás pueblos de la comarca fue acogida con la mayor alegría la noticia de haberse aprobado en Consejo de Ministros el concurso para terminación de las obras del Pantano de Mansilla, que tan grandes beneficios había de reportar a la misma.

EN EL EXTRANJERO

Caen, totalmente en poder de los aliados

Las tropas aliadas que habían penetrado en Caen el día anterior, tras librar sangrientas luchas en las calles y de casa en casa, obligaron a los alemanes a abandonar la ciudad y replegarse a la línea del río Orne. En el sector occidental del frente de Normandía, el avance aliado por ambos lados de la carretera de Carentan a Periers, llevó a éstos hasta las proximidades de Sainteny.

—En el frente ruso, los ataques soviéticos cerca de Kovel disminuyeron algo en intensidad. Al Oeste de Baranovich, tras fuertes combates sobre el Scara, los bolcheviques avanzaron por ambos lados de Slonim, con potentes elementos de infantería y blindados. La guarnición alemana de Vilna seguía sosteniendo la ciudad contra los incesantes ataques soviéticos.

—Proseguía la encarnizada batalla a lo largo de todo el frente italiano. Las tropas del V Ejército aliado, después de conquistar Volterra, continuaron su avance hasta siete kilómetros al Norte de dicha ciudad. En el sector del Adriático, al Este de Filottrano, los aliados avanzaron hasta el río Musorne.

—Continuaban cayendo sobre Londres y la parte meridional de Inglaterra las bombas volantes alemanas. Los niños estaban siendo evacuados de Londres por todas las estaciones que se dirigían hacia el Norte.

Hace 50 años

JUEVES, 10 DE JULIO DE 1919

Rumores pesimistas en París sobre los incidentes de Fiume

Circulaban por París rumores pesimistas acerca de los incidentes registrados en Fiume entre tropas francesas e italianas. La Comisión informadora de tales incidentes dijo que en los mismos habían resultado muertos nueve soldados franceses y heridos otros once. Un café frecuentado por los soldados franceses había sido asaltado por el populacho, que arrojó bombas y produjo grandes destrozos. El Gobierno italiano presidido por Niti dio al gobernador militar de Fiume, general Graziani, instrucciones formales para evitar nuevos incidentes, haciéndole personalmente responsable de los hechos que pudieran producirse.

—También a la cuarta corrida de las fiestas de Pamplona acudieron muchos logroñeses. Se lidiaron toros de Albaserrada, muy bravos. Joselito tuvo que matar cuatro por cogida de Belmonte. Estuvo muy bien en todos, sobre todo en el que cogió al trianero, del que cortó una oreja. "Dominguín", mal en los dos suyos. El tercero dio una grave cornada en un muslo al banderillero "Almendro". La plaza estuvo llena.

—Por disposición del Ministerio de Abastecimientos, la zona de compra de trigo para los harineros de nuestra provincia comprendería ésta y las de Navarra y Soria.

Precisamos oficiales
ARMADORES para estructuras metálicas.
CHAPISTAS.
CARPINTEROS o terminadores para interiores.
PINTORES de coches.
Ofrecemos magníficas condiciones
También precisamos APRENDICES
CARROCERIAS UGARTE
Oficina de Colocación. Ref. 15.396

BAR - CHAMPIÑÓN - PACO
Comunica a su clientela y público en general el
CIERRE POR VACACIONES

SGCB2021

El presidente nacional del Sindicato de la Madera se entrevistó con los madereros de Logroño

Los pequeños empresarios solicitaron ayuda técnica para su posible unión ante el Polo de Desarrollo

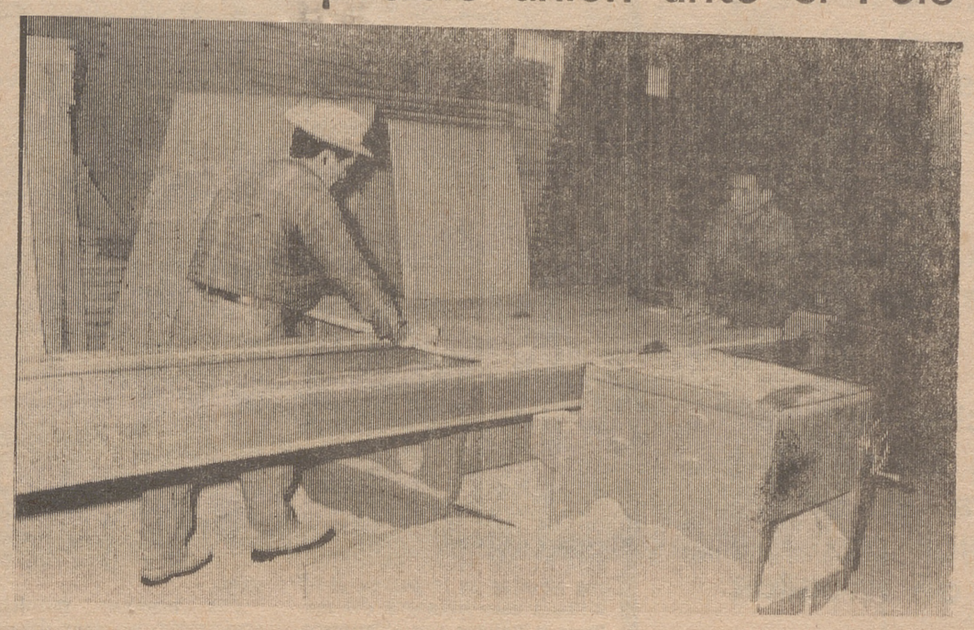

Anteayer estuvo en Logroño el presidente del sindicato nacional de la madera don Emilio de Pablos, acompañado del presidente de la Sección Economía de dicho sindicato nacional señor Ibáñez Papel y del presidente del grupo de embalajes señor Templado.

La visita de los señores mencionados se debió tanto al interés por entablar contacto con los madereros de la provincia como al de conocer sus inquietudes de cara al Polo de Desarrollo de Logroño. Por ello se realizaron una serie de reuniones con los representantes de los empresarios, los trabajadores y los fabricantes de embalajes que, posiblemente, formen un grupo autónomo dentro del Sindicato de la Madera, similar al de los rematantes-aserradores, ebanistas etc.

LA POSIBLE UNION ANTE EL POLO

La reunión con el presidente nacional tuvo dos temas esenciales de estudio: la posible ordenación de la tala de árboles y la unión de los empresarios pequeños.

La industria maderera es quizá una de las más atomizadas en nuestra provincia.

En números aproximados existen 525 empresas que acogen a 2.600 trabajadores. La mayoría de estas empresas son, pues, familiares, de mínimas dimensiones y, posiblemente, mirándolo desde un punto de vista objetivo, poco rentables.

La situación se arrastra así desde antiguo y por ello los empresarios han pensado que quizá pudiera instalarse en el Polo de Desarrollo alguna gran industria que acelerara la desaparición de muchas de estas pequeñas empresas. Este fue tema planteado ante el presidente nacional. Y ante el peligro se ha pensado aquello de unirse para evitar el descalabro y por ello se pidió a lseñor De Pables ayuda técnica del sindicato para conseguir tanto el asesoramiento necesario como la redacción de proyectos o cualquier otro tipo de cosas que una unión de empresarios pudiera necesitar. Sobre todo en Nájera parece posible que surja alguna fusión de empresas aunque todavía no existen unas bases solidad para afirmarlo.

Naturalmente, el Sindicato prestará sus servicios técnicos a los madereros riojanos y les apoyará en sus nesidades.

En relación con el grupo de aserradores y rematantes, como la fusión no está permitida, se habló de establecer la acción concertada.

En otro tipo de cosas se trató también de la necesidad de ordenar la corta de árboles para su mejor aprovechamiento, estableciendo los lotes, aunando los intereses de los Municipios y los particulares, así como de los compradores. Parece ser que la ordenación solicitada está ya en estudio y en vías de solución.

La reunión con la sección social se desarrolló en un clima de amistad y diálogo, en el que los trabajadores expusieron al presidente nacional sus justas y lógicas aspiraciones.

La reunión fue interesante y quizá sea un primer paso hacia esa unión de pequeñas empresas tan necesaria y tan deseada por muchos. El Polo de Desarrollo será, en este caso, el catalizador de una inquietud que se mantiene latente durante mucho tiempo ya.

M. SARA GOYEN

LOGROÑO A DOS COLUMNAS

LOS SEÑORES PINACHO Y NARVAIZA CAMBIAN DE DESTINO

Dos ingenieros que venían ejerciendo su trabajo en Logroño cambian de destino. El señor Pinacho, jefe del Patrimonio Forestal, cambia la Rioja por Orense, donde ejercerá la jefatura de un nuevo departamento agrícola, recién creado, encargado de coordinar el trabajo de las jefaturas agronómicas, los servicios forestales, de ganadería y los organismos autónomos del ramo agrícola. Para el mismo cargo, pero en la provincia de Navarra, ha sido designado don Eugenio Narvaiza, actualmente inspector jefe del Servicio Nacional del Trigo en la provincia.

Deseamos a los dos acierto y efectividad en el desempeño de sus nuevos cargos.

SUSPENSO EN REVALIDA

Los periódicos de toda España han comentado los suspensos del "Preu" en Madrid, doliéndose de que sólo un treinta por ciento de los alumnos hayan conseguido aprobar el curso. Pero no ha sido sólo en el "Preu" donde los suspensos han llovido. Habría que ver las actas de las reválidas para saber que también en estos exámenes especiales los suspensos han proliferado. Muchos alumnos y alumnas de cuarto y sexto tendrán que pasar el verano estudiando, con la esperanza de conseguir el "apto" en septiembre.

USUA

EL TIEMPO

Máxima, 21'4 grados, a las 16 horas. Mínima, 9 grados, a las 6'40 horas. Media, 15'2 grados. Presión atmosférica, 736, estacionaria. Humedad relativa: Máxima, 88 por 100, a las 6 horas, y mínima, 48 por 100, a las 16'20 horas. Lució el Sol 7 horas y 50 minutos. Sale el Sol a las 4'44 horas y se pone a las 19'30.

LOS CHOFERES CELEBRAN HOY LA FESTIVIDAD DE SAN CRISTOBAL

Celebramos hoy la festividad de San Cristóbal, Patrono de los chóferes.

El eCntro de Protección de Chóferes de Logroño, como hemos anunciado, ya ha programado diversos actos en su honor.

Por la mañana, a las nueve, se celebrará una misa en sufragio de los afiliados fallecidos.

A las seis de la tarde, desde la misma iglesia, saldrá la caravana de vehículos engalanados para terminar el desfile a las puertas del citado templo donde se celebrará una misa en honor del Santo.

Después de la misa, a las ocho y cuarto, el cura párroco, don Andrés Calvo, procederá a la bendición de los vehículos que pasen bajo la imagen del Santo.

Al mismo tiempo se hará la selección de los coches, motos y camiones para el concurso, cuyo premio primero es la efigie de San Cristóbal, que reproducimos. Habrá además dos premios para camiones, otros dos para turismos y otros dos para motocicletas.

Aparte de estos premios está el que el Ayuntamiento de Logroño ha concedido al Centro, dejando a la elección de la directiva el destino que crea correspondiente. Se determinó que fuera donado al mejor slogan publicitario sobre circulación dentro de la capital. Los slogans deberán ir colocados en los vehículos en sitio bien visible. (Foto Herce).

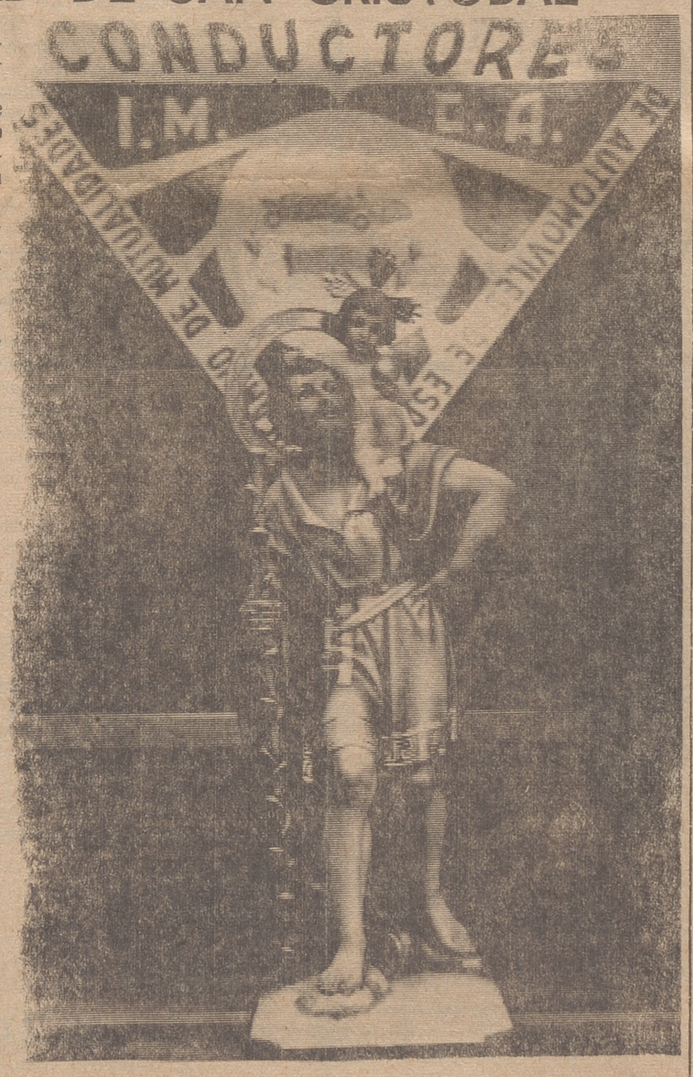

Delegación Provincial de Educación y Ciencia de Logroño

Relación de vacantes e instrucciones para colocación de maestros provisionales

La relación de vacantes existentes en esta provincia a cubrir por maestros propietarios provisionales en la sesión que la Comisión Provincial de Enseñanza Primaria celebrará el próximo día 12 de los corrientes es la siguiente:

Vacantes para maestros, a cubrir con carácter definitivo: Aguilar del Río Alhama, Cordovín, Cornago, Estollo, Foncea, Matute, Santa Coloma, Villalba de Rioja, Villanueva de Cameros, Villar de Torre y Villoslada de Cameros.

A cubrir con carácter provisional: Aldeanueva de Ebro, Castañares de Rioja, Arnedo, Herramelluri, Laguna de Cameros, Santo Domingo de la Calzada, Sorzano, Ventas Blancas, Ventosa y Villar de Arnedo. En Logroño capital, una vacante en J. Yagüe, y 3 de Pte. (La Estrella. Aneja y Carmelitas).

Vacantes para maestras, a cubrir con carácter definitivo: Brieva de Iregua, Alfaro, Ambas Aguas, Anguciana, Arnedo dos vacantes, Autol, Azarrulla, Berceo, Canales de la Sierra, Cellórigo, Cenicero dos vacantes, Cordovín, Foncea, Fonzaleche, Nalda, Ventas de Baño, Zaldierna.

Deberán tenerse en cuenta las siguientes instrucciones:

1.—La elección tendrá lugar en los locales del Grupo Escolar "Madrid-Manila" el próximo día 12 de los corrientes, a las 10 de la mañana.

2.—Si algún maestro o maestra se encuentra en alguna situación de las indicadas en la relación publicada ayer y no aparece citado, o tuviese conocimiento de alguna vacante que considere omitida en la presente relación, deberá presentarse urgentemente en esta Delegación antes de la fecha de elección.

3.—Las vacantes que se anuncian son susceptibles de variación por propuestas de los Consejos Escolares Primarios respectivos para las de Patronato, solicitudes de provisionales por consorte que puedan presentarse y otras causas. Las modificaciones que se produzcan serán notificadas previamente a realizarse la elección.

4.—Se advierte a todos los maestros y maestras que hayan de elegir destino se abstengan de pedir información a cualquiera de los miembros de la Comisión Permanente en el momento de la elección, sobre situación geográfica de las vacantes, medios de comunicación, etc., ya que estos datos han de tenerlos adquiridos con anterioridad, procurando llevar un orden de prelación, según las conveniencias de cada maestro de las escuelas anunciadas para su provincia.

JUEVES, 10 DE JULIO,
SAN CRISTOBAL
PATRON DE LOS CONDUCTORES Y DEL
CENTRO DE PROTECCION DE CHOFERES
— DE LOGROÑO —

PROGRAMA DE ACTOS
A las 9 de la mañana, en la Parroquia de Santa Teresita, santa misa por los socios fallecidos. A las 6 de la tarde, en las calles de Somosierra y Menéndez Pelayo, CONCENTRACION DE VEHICULOS, para desfilar, por diversas calles, con la efigie del Santo. A las siete y media de la tarde, en la Parroquia de Santa Teresita, santa misa, con homilía y la TRADICIONAL BENDICION DE VEHICULOS
Los camiones, coches y motos que se presenten más vistosamente engalanados recibirán premios, otorgados por el Jurado.

¡¡EXCURSIONES!!
Puente 18 Julio
MADRID del 17 al 20 Julio
SAN SEBASTIAN del 18 al 20
SAN SEBASTIAN 18 y 20 Julio
Monasterio de Piedra día 18
SANTANDER del 18 al 20
A Pamplona San Fermín
Días 12 y 13 julio. Diferentes salidas.
Viajes Ecuador Avenida España, 2 Teléfono: 22-04-54
AGENCIA DE VIAJES TITULO 68. (Frente Estación Autobuses)

TODA CLASE DE MOBILIARIO DE COCINA DE FORMICA
Juan C. Ortiz
VELEZ de GUEVARA 8

DORMITORIOS de FORMICA
Juan C. Ortiz
VELEZ de GUEVARA 8

ARENA DE RIO
En el Km. 3 de la carretera de Logroño a El Cortijo, dispongo de 10.000 metros cúbicos.
Vendería a precio alzado.
Ofertas, en GRAN VIA, 28, primero izquierda.
Teléfono: 22-04-87

Suscríbase a NUEVA RIOJA

¡¡Vacaciones 69!!

MALLORCA, 8 días, viajes avión, desde	1.950 Ptas.
MALLORCA, 15 días, viajes avión, desde	3.850 Ptas.
CANARIAS, 10 días, avión, hoteles primera ..	9.500 Ptas.
TORREMOLINOS, 8 días, avión, hoteles primera	4.310 Ptas.
TORREMOLINOS, 15 días, avión, hoteles primera	5.520 Ptas.
GALICIA, 20 julio, 9 días, hoteles primera ..	6.000 Ptas.
BENIDORM, 20 julio, 15 días, hoteles primera	6.080 Ptas.
BENIDORM, 8 días, en bungalow	3.400 Ptas.
BENIDORM, 15 días, en bungalow	6.600 Ptas.
CALELLA, 8 días, pensión completa	3.900 Ptas.
CALELLA, 15 días. Todo comprendido	7.400 Ptas.

APARTAMENTOS EN TODA LA COSTA ESPAÑOLA
SOLICITE FOLLETO GRATUITO DE ESTAS Y MAS DE 100 EXCURSIONES, EN:
VIAJES ECUADOR
Agencia de Viajes del Grupo A Título 68
Avda. de España, 2 Telef. 220454
LOGROÑO (Frente estación autobuses)
PLACA AL MERITO TURISTICO
27 OFICINAS EN ESPAÑA

Pabellones en Oyón

NUEVOS, de 310 metros cuadrados.
SE VENDEN O ALQUILAN
PRODUCTOS LAZARO. TELEFONO: 62.

Ahora podemos hacer FOTOCOPIAS por cantidad y hasta 0,50 PTAS. FOLIO

I G L E M

Calvo Sotelo, 26. - Teléfono 22-18-89.

HARO

Ya funciona el servicio antigranizo en el término municipal

HARO, 9.—(De nuestro corresponsal, Demetrio Olmos).

A través de la Hermandad Sindical Comarcal de Labradores y Ganaderos de nuestra ciudad han sido tramitadas las correspondientes peticiones de becas, que tiene instituidas desde años atrás, el Grupo Sindical Provincial Remolachero de la Rioja, para hijos de cultivadores, con el fin de que éstos puedan asistir a los turnos de descanso en el campamento que la Delegación Provincial de Juventudes tien instalado en la playa de Laga (Vizcaya).

En el caso que nos ocupa, el citado Grupo Sindical Provincial Remolachero, ha concedido en lo que a Haro respecta, ocho becas para otros tantos muchachos «jarreros», que asistirán al campamento de la OJE en el turno comprendido entre el día 1a del actual y el primero de agosto.

Consideramos el gesto del Grupo Remolachero plausible y digno de todo elogio, que debía ser imitado por otras empresas en beneficio de los hijos de sus productores, pues los beneficios de todo orden que en él reciben los muchachos viviendo en verdadera camaradería en aquella bonita ciudad de Iona, es de tenerse en cuenta, ya que, además de las clases de cultura que en ellos se imparten se habitúa a esos hombres del mañana a valerse por sí mismos, cosa importantísima después a lo largo de la vida, que forzosamente han de emprender sea cual sea su posición social del mañana.

Solamente nos queda felicitar a este Grupo Remolachero por el interés que viene demostrando en impartir cultura y salud a la juventud riojana que eso es el campamento.

EN EL TERMINO MUNICIPAL DE HARO YA FUNCIONA EL SERVICIO DE DEFENSA ANTIGRANIZO

Desde el día primero del actual mes de julio ha empezado a funcionar en nuestro término municipal el recién creado Servicio Provincial de Defensa Antigranizo.

Hemos ya informado a través de nuestros escritos y comentarios, de las reuniones que se han venido manteniendo en la Hermandad Sindical de nuestra ciudad, así como que dicho servicio se halla a cargo de la Policía Rural y que su instalación ha sido costeada en el caso de nuestra ciudad por la Hermandad Sindical, a cuya corporación le ha supuesto un desembolso del orden de las 55.000 pesetas, todo ello en favor de los agricultores.

La estufa, que como ya saben nuestros lectores, en caso de tormenta es encendida por el guarda y quema sales de yoduro de plata, ha sido instalada en el término denominado «El Cuervo» y ha venido funcionando en lo que va desde su instalación hasta la fecha, en tres ocasiones, con el fin de luchar contra las posibles granizadas y las consecuencias que traen consigo caso de caer en nuestros campos.

Si como se espera, surte los efectos apetecidos, el hombre del campo está de enhorabuena por esa constante preocupación que hacia los agricultores sienten los organismos agrícolas, tanto provinciales como locales, al proyectar en nuestra región ese medio de combate contra la posible desgracia económica que supone en toda época una pedregada sobre los campos

VERANEANTES

Los últimos días de calor, nos trajeron abundantísimos veraneantes que pueblan la ciudad y sus bonitos alrededores, viéndose en todas las calles y plazas gran número de vehículos con matrículas la mayoría correspondientes a las provincias norteñas animando con ello en los atardeceres los numerosos visitantes las terrazas de cafés y bares. Sobre todo el pasado sábado, a las nueve de la noche la Plaza de la Paz y el Paseo de la Vega, donde toca ya los jueves y sábados la banda de música parecía que Haro había doblado su población.

Las piscinas municipales registraron en esos días unas buenas entradas de bañistas, pero el tiempo ha cambiado y esta mañana mismo, cuando acudimos a nuestra ocupación diaria el termómetro de la calle de la Vega marcaba ocho grados y nos han informado algunos vecinos madrugadores que en la madrugada descendió hasta cinco.

SAN CRISTOBAL

Con añoranza recordamos aquellos años en que la fiesta del Patrono de los chóferes era casi una fiesta local, pues eran tantos, tan variados y de una exquisita calidad los festejos que se organizaban que aún nos perdura su grata memoria.

Aunque la fiesta ha venido a menos, como sucede con tantas otras, nos referimos a las de los patronos de las calles que ya pasan desapercibidas, ésta se mantiene y no ha desaparecido gracias al tesón y entusiasmo del grupo de taxistas de la ciudad, que lucha denodadamente por mantenerla.

Hoy festividad de San Cristóbal, los taxistas locales han organizado una misa rezada a las once en la basílica de Nuestra Señora de la Vega, que lucirá sus mejores galas y a continuación se efectuará la bendición de coches, que como todos los años, asisten en gran cantidad, algunos de ellos vistosamente adornados y todos como muestra de alegría por la festividad llevan su más o menos bonito ramo de flores.

Y como tampoco podía faltar, se efectuará el desfile por la ciudad a golpe de cláxon, que enterará a todos de la festividad del día.

LAS CUATRO VERDADES DE FLEX

COMODO
ELASTICO
HIGIENICO
PERFECTO

FLEX es más **perfecto.** ¿Y sabe por qué? Porque es de muelles entrelazados y la tapicería, napas y amortiguador están unidos en una sola pieza. Sólo el moderno acolchado Quilting ofrece una superficie perfecta y uniforme de borde a borde.

Préstenos su atención en los próximos mensajes. Su confort se lo exige y para su buen descanso nada mejor que un colchón FLEX D-70 de muelles entrelazados.

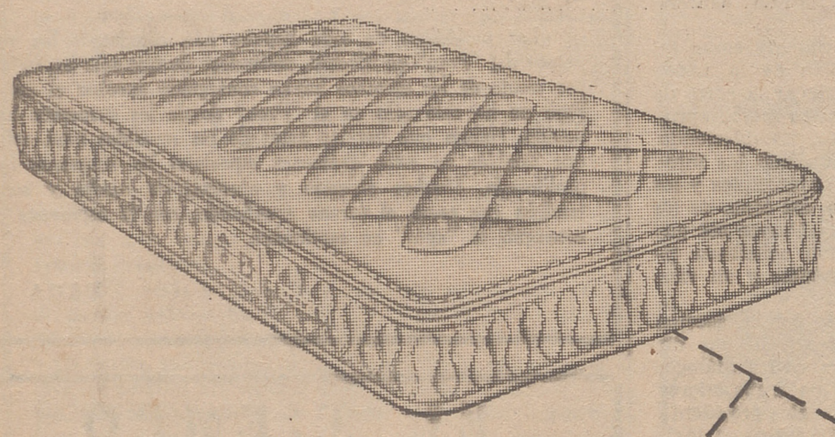

FLEX

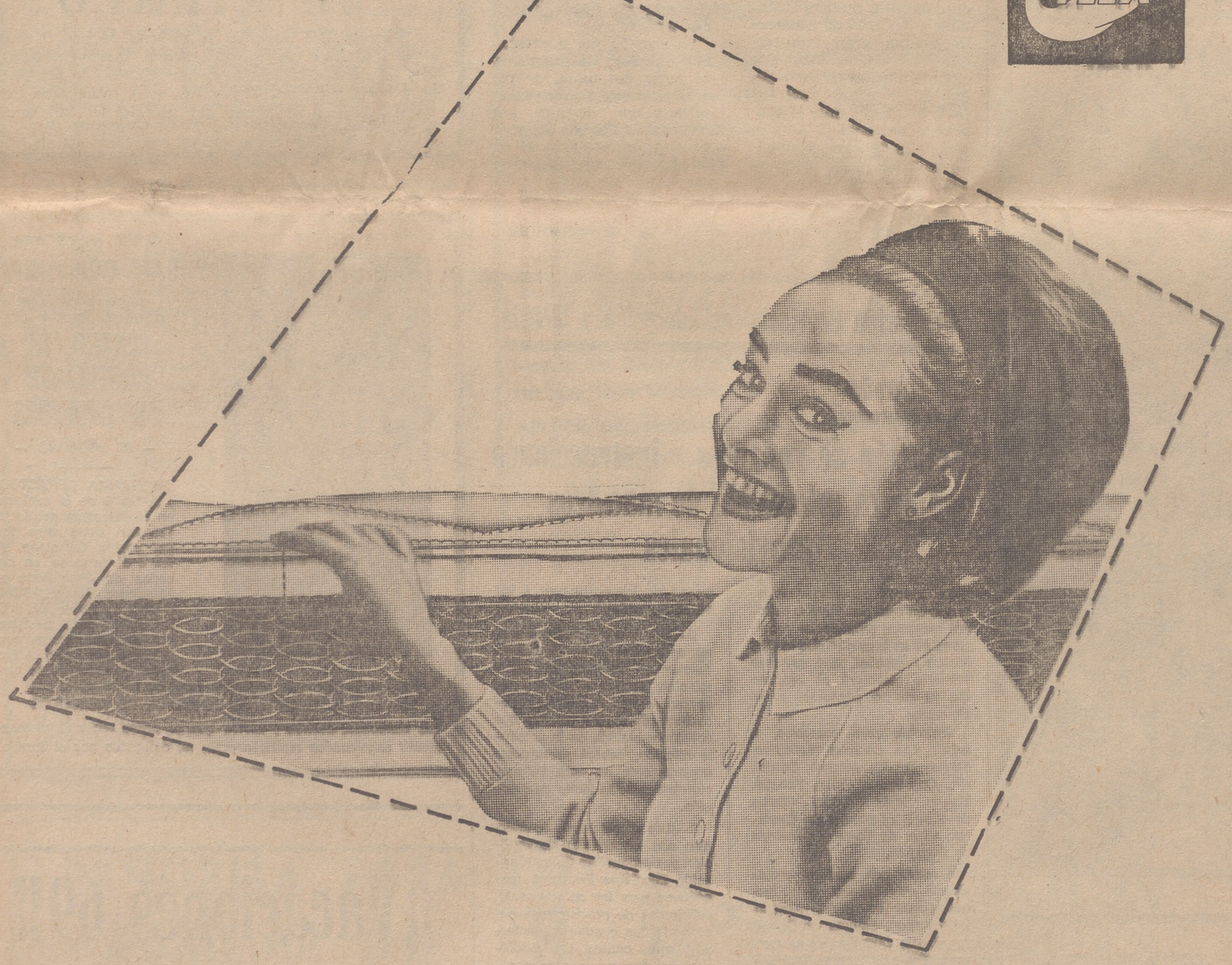

LOS COLCHONES FLEX TIENEN MUELLES ENTRELAZADOS DE CALIDAD

SUCESOS

Un muerto al arrollarle un camión en Cuzcurrita

En el kilómetro 50'500 de la nacional 232, término municipal de Cuzcurrita de Río Tirón, el camión M-410.203, que conducía Manuel Alonso Gómez, de 30 años, vecino de Madrid, atropelló al peatón Felipe Ruiz Leiva, de 66 años, vecino de Cuzcurrita. De resultas de las graves heridas sufridas, el atropellado murió en el Centro Rural de esta última localidad.

DOS HERIDOS GRAVES EN AUTOL

Un matrimonio resultó con heridas de gravedad al colisionar la motocicleta que conducía el marido, A-35.792, con el turismo B-627.129 en el kilómetro 9'300 de la comarcal 115, entre Aldeanueva de Ebro y Autol, término municipal de esta localidad.

Los heridos son Luis López de Murillas Frías, de 41 años, y Natalia Marín Figuero, de 40, ambos vecinos de Autol.

El conductor del turismo, Agustín Ventura Catalán, de 42 años, vecino de Barcelona, resultó ileso.

Instruyó las diligencias oportunas la Guardia Civil de Tráfico. Los vehículos, sobre todo la motocicleta, resultaron con daños de bastante consideración.

✝

Primer Aniversario

EL JOVEN

JESUS GARCIA BOBADILLA

QUE FALLECIO EN BAÑOS DE RIO TOBIA EL DIA 10 DE JULIO DE 1968, A LOS 19 AÑOS DE EDAD

habiendo recibido los Santos Sacramentos y la Bendición Apostólica de Su Santidad

R. I. P.

Sus resignados padres, don Valeriano y doña Magdalena; hermanos, María Luz, Valeriano Magdalena, José Antonio, Santiago, Pedro, María Begoña y Teresa; hermanos políticos, Félix, Purificación y Pedro; sobrinos, tíos, primos y demás familia, al recordar a sus amistades tan triste fecha, les suplican lo tengan presente en sus oraciones. La MISA será HOY, JUEVES, a las OCHO de la tarde.

Baños de Río Tobía, 10 de julio de 1969.

✝

Primer Aniversario

EL SEÑOR

Don Juan García Chinchetru

QUE FALLECIO EL DIA 11 DE JULIO DE 1968, A LOS 41 AÑOS DE EDAD

habiendo recibido los Santos Sacramentos

R. I. P.

Su viuda, doña Resurrección Urraca; hijo, Juan-José; padres, don Anastasio y doña María; madre política, doña Eloisa Agustín; hermanos, doña Virginia y don Rafael; hermanos políticos, sobrinos, primos y demás familia, ruegan una oración por el eterno descanso de su alma y la asistencia al FUNERAL DE CABO DE AÑO que se celebrará MAÑANA, VIERNES, día 11, a las DIEZ, en la iglesia parroquial de Santa Teresita, por cuyo piadoso favor les quedarán muy agradecidos.

Logroño, 10 de julio de 1969.

...Ese pueblo llamado... El Rasillo

Desde hace mucho tiempo, veníamos hablando de las grandes posibilidades que nuestro turismo tiene en esa majestuosa carretera que, bordeando con audacia la cuenca del Iregua, va profundizando entre peñascos y frondosidad de árboles, hasta conseguir enlazar esas faldas de la Sierra más apetecida y admirada: El Cameros.

Muchos han sido los comentarios hacia el porvenir que podía deparar a los riojanos esa naturaleza agreste, atrevida e intrépida que desde Islallana a Piqueras posee nuestra provincia, pero todos estos comentarios han sido hechos realidad, gracias al buen hacer de un pueblo, de unos vecinos entusiastas y generosos, y de una empresa catalano-riojana, que ha sabido conjugar a la perfección todos los factores.

Si señores lo que hace unos meses se veía como un proyecto, hoy es una gran realidad; realidad que deberán imitar todos los pueblos que como El Rasillo, poseen ese lugar, ese enclave de privilegios que la naturaleza le depara.

Hoy, podemos decir que la Rioja tiene una zona residencial con servicios comunales, con zona deportiva, con club naútico, y club restaurante, en período de construcción, en donde al fin vamos a encontrar todos los atractivos para grandes y chicos, (precisamente cuando éste era el problema capital de los veraneantes riojanos).

No era fácil conseguir mar, sierra y toda clase de deportes en una distancia menor a 800 metros pero el esfuerzo y la confianza han dado a la Rioja la formación de un complejo, que si bien resultará insuficiente para nuestras necesidades de cara a nuestro futuro Polo de Desarrollo Industrial, marcará la pauta a seguir en lo sucesivo.

Queremos desde aquí, felicitar a ese pueblo de "El Rasillo", (artífice de este proyecto ambicioso), que abre las puertas al turismo, a la vez que prepara la inauguración.

Con ese motivo y para conmemorar este día transcendental para nuestra provincia, el ministro de Información y Turismo don Manuel Fraga Iribarne, se ha unido en este sentir riojano, donando a la empresa promotora, un formidable trofeo, para las competiciones que el próximo domingo se celebrarán, en las modalidades de patín a vela y fuera borda.

En estas competiciones participarán los equipos de Barcelona, Vitoria y Santander y mientras el desarrollo de las mismas, habrá una exhibición de esquí acuático.

No cabe duda que nuestra provincia sigue siendo actualidad, y su porvenir turístico acaba de jugar una baza importante en uno de los sitios más bellos de ese Cameros, precisamente en ese pueblo llamado "El Rasillo".

Cartas a NUEVA RIOJA

La precisión en los "slogans"

Señor don Félix Berger.
LOGROÑO

Muy señor mío: En el periódico NUEVA RIOJA del día 12 de junio publicó usted un artículo, proponiendo a sus paisanos el slogan: "Logroño, pulmón y paladar de España".

No es que me moleste ni tenga mayor importancia el asunto, incluso hasta me había agradado de haber sido más preciso, puesto que Logroño y la Rioja se merecen un buen slogan, que pregone sus delicias.

Hace ya unos cuatro meses que, tanto mi hijo Servi, como el firmante, llevamos en nuestros respectivos coches el slogan siguiente: "Laguardia, pulmón y bar de Basconia", como usted verá tan semejantes que parecen inspirados uno en el otro. Hoy muchos logroñeses saben que el mío es más antiguo, pero, ¿qué ocurrirá dentro de un año?; las perspectivas se diluyen con el tiempo, y lo que es hoy claro, puede aparecer más adelante como dudoso.

Por otra parte, los slogans han de tener o gracia, como muchos de los que vemos en la Televisión, o, de otro modo, precisión.

Todo el mundo sabe que las Vascongadas, por su clima marítimo, por estar situadas en la España húmeda, y por la polución atmosférica, debida a su abundante industria, no son clima ideal para las vías respiratorias y, por tanto, sus habitantes buscan, en el buen tiempo, para sus vacaciones y para sus niños, climas secos y soleados. La Rioja Alta lo sabe perfectamente, ya que desde Haro y Labastida, hasta Logroño, ambas márgenes del Ebro se repueblan de vascos, y aún creo que éstos también se extienden, aunque en número menor, por la Rioja Baja y Sierra de Cameros.

Laguardia, con sus 630 m. de altura, y por carecer de ríos propiamente tales, que siempre humedecen el ambiente, presenta un clima seco ideal para purificar los pulmones; prueba de ello, el Sanatorio antituberculoso de Laguardia, mal llamado de Leza (aquí ocurre como antaño Aerodromo de Recajo, que era de Agoncillo, y hoy así se llama), cuenta, además, con un Dispensario Infantil, atendido por el mismo prestigioso cuadro de médicos del Sanatorio de Leza-Laguardia, y una Colonia Escolar del excelentísimo Ayuntamiento de Bilbao, que pasa aquí seis meses; aparte, la numerosa colonia veraniega que llena todo espacio libre durante los meses de estío. Como usted verá, el slogan está plenamente justificado. Lo mismo ocurre con el vino. Todo el mundo conoce la excelencia de los caldos de este pequeño rincón de la Rioja llamada Rioja Alavesa.

Si su slogan de "La Rioja, pulmón de España", lo hubiera limitado a Vascongadas, habría sido más exacto. Porque, vamos, ¿qué van a decir en Soria, Burgos, Guadarrama, Sierra Nevada, etc.? ¿Es su aire menos puro? ¿Van a venir sus habitantes a tomar los aires a la Rioja?

Sabemos, también, que esta región es privilegiada por sus frutos y frutas, pero también son excelentes los de la ribera de Navarra, la cuenca del Jalón, ciertas zonas de Levante, etc. En cambio, en vino, ya nadie puede compararse con ella; por eso habría sido más exacto, a mi modesto juicio, "bar" o "bodega", y aquí sí, ya cabe, "de España".

Espero sepa ver en estas modestas líneas más un afán de superación para nuestra querida Rioja que un deseo de polémica. Le saluda atentamente:

F. ETCHEBERRY

PEONES

SE PRECISAN en empresa de Vitoria dedicada a fabricación de maquinaria y tornillería.
Edad: 25-40 años.
Buena retribución.
Dirigirse a **HERZA. Departamento de Personal. Portal de Gamarra, 40, VITORIA.**
(C. N. S.: 14.399)

STOMALIX-3
Triple concentrado
antiguo Elixir Estomacal
Para su dolor de estómago, acidez, dispepsia, vómitos, diarreas en niños y adultos, y en las molestias del
ESTOMAGO e INTESTINOS
Consulte a su Médico CPS núm 473
OTROS PREPARADOS
REUMATOL-DERMOGRAMIN-TYROFREDIN-PURGATINA
Laboratorios SAIZ DE CARLOS SERRANO, 30

Precioso piso terminado

Cinco amplias habitaciones, tres de ellas a la calle, mucho sol, hermosa cocina con despensa, armarios empotrados, suelos de terrazo. Lo vendo en 420.000 pesetas. Trato directo en Múgica, 26. Sólo de 11 a 12,30 y de 5 a 7, laborables.

¡GRAN OPORTUNIDAD!
VALIOSOS Edesa REGALOS

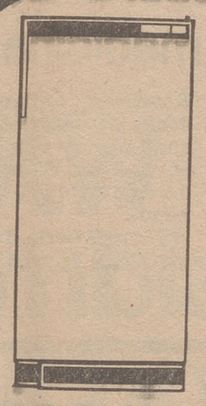

Frigoríficos últimos modelos. Series STANDARD y DELUXE

Cocinas a gas, eléctricas y mixtas

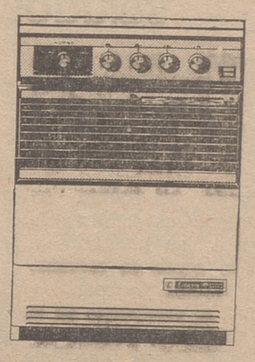

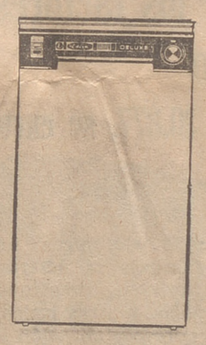

Lavadoras semi-automáticas

Lavadoras super-automáticas

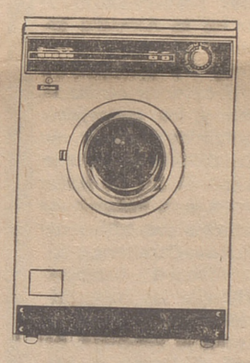

Recogemos aparatos electrodomésticos usados entregando a cambio uno nuevo a precios muy ventajosos.

Precios sin competencia. Todos los aparatos que ofrecemos son últimos modelos.

AL VISITARNOS SERAN OBSEQUIADOS CON UN NUMERO PARA EL GRAN SORTEO DEL 5 DE AGOSTO

Visítenos en REPUBLICA ARGENTINA, 8

Mundo curioso

Récord en columpio.- La más joven esposa del mundo.- El crimen en alta mar.- Récord de saludos.- El beso, recetado por la medicina

La recién casada más joven del mundo tiene doce años. Se llama Carmela y es siciliana. Su marido es Giovanni, de 17 años de edad.

Teniendo en cuenta su corta edad, sus familias se oponían a su matrimonio. Entonces, como es costumbre en Sicilia, Carmela y Giovanni se escaparon de su aldea. Como no podían esperar la dispensa pontificia que les autorizara a contraer matrimonio religioso, una vez obtenido con su decisión el consentimiento de sus padres, regularizaron su situación en la Alcaldía de Mesina.

CONCURSO DE BARBUDOS

Desde hace unas semanas, el alcalde y los concejales de la ciudad de Kemper, en Alemania Occidental, no se afeitan, con el fin de poder competir en una emisión de televisión con los ediles del municipio de Camberg.

Estos últimos tampoco han utilizado la maquinilla de afeitar desde hace semanas, pues el vencedor del juego será el Ayuntamiento que posea barbas más largas.

LOS EFECTOS DEL BESO

El científico austríaco Wilhelm Leinen acaba de presentar un estudio sobre los efectos fisiológicos del beso.

Según él, el beso hace duplicar la velocidad de la sangre. La emoción que provoca contrae las glándulas suprarrenales y libera una hormona cuya acción sobre el organismo es excelente, pues multiplica los glóbulos rojos.

RECORD OLIMPICO... DE COLUMPIO

Ochenta horas en un columpio soportando el mareo...

Ese es el record que acaban de establecer dos muchachos irlandeses, Vicent Allen, de 19 años, y Justin Houlian, de 18.

Subieron al columpio a las once de la mañana y no bajaron hasta 80 horas después.

Allent y Houlian han arrebatado el record a Jhon Harris, un inglesito de 17 años de edad que había resistido el mareo durante 78 horas.

EL CRIMEN PERFECTO ES POSIBLE EN EL MAR

Si queréis desembarazaros de vuestro peor enemigo, llevadlo a hacer un crucero. Por la noche, después de cenar, proponédle dar una vuelta por el puente para admirar las estrellas y empujádle por encima de la borda.

«Estas son las condiciones ideales para un crimen perfecto —manifiesta un superintendente de la Policía canadiense que ha estudiado durante 20 años innumerables muertes sospechosas— «De cada dos accidentes —agrega— sucedidos en alta mar, se puede pensar razonablemente que uno de ellos es un crimen que jamás será descubierto»

SALUDOS Y RECORD

Raoy Feltham y Jim Simpson, estudiantes de Londres establecieron un domingo este curioso record: 12.500 apretones de manos en 24 horas.

La pareja realizó su proeza en las calles de Londres.

Fieles a las mejores tradiciones universitarias, los dos jóvenes han dado la conclusión siguiente después de su experiencia:

La pareja ideal para un buen apretón de manos son las mujeres entre los 20 y los 40 años.

El record precedente estaba en manos de Theodore Rooselvelt, antiguo presidente de los Estados Unidos, que en una recepción en la Casa Blanca, ocurrida en 1907 dio 8.513 «shake hand».

Pierre Albert, de la Agencia EFE.

La geografía del bocio

Seis millones de pesetas para estudiar los factores que influyen a su aparición

En cuatro zonas de Avila; entre una población de 30.877, se encuentran unas 20.000 con bocio

Muchas veces se ha repetido que el bocio endémico constituye en España una verdadera plaga nacional. En la provincia de Barcelona, no considerada como bociógena Cañadell calcula que existen más de diez mil casos.

Desde que Marañón llevara a Alfonso XIII a las Hurdes, se han realizado diversos estudios. Pero hasta ahora no se había realizado un trabajo sistemático, perfectamente planificado, utilizando todos los recursos de las modernas técnicas diagnósticas.

Estimado el problema del bocio como de gran interés social, la Dirección General de Sanidad inició en 1968, con cargo al Segundo Plan de Desarrollo, un «Estudio de los factores etiopatogénicos, epidemiológicos y socioculturales que influyen en la aparición del bocio». Este trabajo que establecerá una verdadera geografía del bocio, durará varios años y costará seis millones de pesetas.

La situación al comenzar el estudio era de ignorancia del mapa español del bocio, ya que las investigaciones anteriores no permitían trabajos estadísticos, en cuanto que cada investigador había utilizado métodos diferentes, desconociendo, por otra parte, los factores que influyen sobre este proceso en cada zona.

El trabajo se inició enviando equipos móviles a cinco provincias de la zona central, que, por limitar con Madrid facilitaban estos trabajos. Las provincias elegidas fueron Avila, Cuenca, Guadalajara, Segovia y, como más lejana, Albacete. Se reconocieron 107.432 personas, que componían el 92 por 100 del censo de 193 localidades, lo que permitió el descubrimiento de 14.369 personas afectas de bocio, que representan el 13'65 por 100 de la población reconocida. En esta prospección se destacaron cuatro comarcas intensamente bociógenas, que hasta ahora permanecían desconocidas. Destacándose en ellos los pueblos de Encinares, Avila, Povedilla, Albacete y Sacecorbo y Miedes, en Guadalajara.

Ahora, en junio, se van a continuar los trabajos, ampliando a otras provincias, lo que el año pasado no realizó en las citadas, mientras que en éstas se efectuó un concienzudo estudio científico. Para que el lector se haga una idea explicaremos lo que hicieron dos equipos durante un mes del verano pasado en la provincia de Avila.

Se eligieron cuatro centros de operaciones: Arévalo, Avila, Barco de Avila y Arenas de San Pedro, desde donde cada día partían os equipos para realizar prospecciones en los pueblos cercanos. Al mismo tiempo se tomaron muestras de agua en 55 puntos de abastecimiento para investigar su contenido en iodo. La población de los pueblos recorridos sumaba 30.877 habitantes. De ellas se reconocieron 19.730 personas, encontrándose bocio en 2.463, lo que da un porcentaje de un 12'48 por 100. Pero lo importante de la prospección fue el descubrimiento de una zona bociógena alrededor de Barco de Avila con más de un 30 por 100 de población bociógena, destacando entre todos el pueblo de Encinares. También se observó una segunda zona bociógena, escalonada en la vertiente meridional de Gredos, desde Casavieja a Poyares del Hoyo.

El estudio es muy amplio. Abarca una encuesta de alimentos habituales y de género de vida, así como la investigación, mediante análisis de impulsos, con sonda de centelleo, de la acción bociógena de aceites y grasas animales. En las comarcas bociógenas, equipos del Instituto Marañón del Consejo Superior de Investigaciones Científicas van a determinar las deficiencias en iodo de los alimentos que se ingieren habitualmente en esas comarcas. Al mismo timpo se estudiará el nivel plasmático de la hormona tiroidea. Con isótopos de iodo y técnicas de doble marcaje se determinará la hormona tireotropa hipofisaria y otras pruebas de superespecialización endocrina. Con esto se consiguen tres cosas: primero, descubrir todas las localidades con bocio endémico, para levantar el mapa bociógeno de España; segundo, estudio de las causas médicas, sociales y culturales que influyen en la aparición de esta endemia, y tercero, proponer o verificar un plan de erradicación. El trabajo se espera acabarlo en 1971. Los hallazgos del año pasado confirman lo que ya se sabía, que el bocio, generalmente, es de tres a cuatro veces más frecuente en la mujer que en el hombre. Se han invocado las diferencias hormonales que existen en el sexo femenino y masculino. Si esto fuera cierto, ¿cómo explicar los casos de Encinares y Prádena en donde el número de bociosos es el mismo en hombres que en mujeres? Sin llegar a aventurar un juicio definitivo se sugieren más bien diferencias en la alimentación del hombre y de la mujer. Todavía en muchos pueblos, el hombre, aparte de llevarse la mejor tajada de la cazuela (algo así para el hombre la carne y para la mujer el hueso), luego en el bar, con el chateo, complementa su alimentación con una serie de productos, ricos en proteínas, que la mujer muy raramente prueba. Se trataría, pues de una deficiencia general, que el varón corrije en parte, amparado por unas costumbres que le permiten compensar las deficiencias locales y que las mujeres, en cambio, no cubren.

Todos los datos obtenidos son reseñados en unas fichas IBM para su ulterior manejo. La culminación de este trabajo permitirá no sólo erradicar el bocio de España, sino corregir defectuosos sistemas de vida, realizando una magnífica promoción sanitaria, social y cultural.

Dr. OCTAVIO APARICIO

LA BOLSA

COTIZACIONES DEL DIA 9

MADRID

Acciones

Campsa	245'—
Tabacalera	200'—
Telefónica	246'50
Banco Central	1.450'—
Banco Santander	1.259'—
Banco Crédito	1.049'—
Banco Exterior	578'—
Banco Hispano	1.025'—
Banco Ibérico	862'—
Banco Popular	1.120'—
Banco Rural	405'—
Viesgo	234'—
Langreo	195'—
Leonesas	94'—
Zaragoza	107'—
Fecsa 1.000	312'—
Fecsa 5.000	306'—
Fenosa	183'—
H. Cantábrico	195'—
H. Española	244'50
Iberduero	324'50
Nansa	134'—
Sevillana	251'—
Madrileña	222'—
Altos Hornos	98'—
Santa Bárbara	73'—
Duro Felguera	86'—
Santa Ana	139'—
Los Guindos	65'—
Ponferrada	300'—
Tudor	500'—
Ferrocarriles	94'50
Naval	91'—
Material	110'50
SEAT	542'—
Dragados	740'—
Hidrocivil	68'—
Urbis	359'—
Cristalería	1.130'—
G. Preciados	570'—
Ebro	1.000'—
El Aguila	276'—
Azucarera	159'—
Cros	141'—
Dow-Unquinesa	234'—
Aragonesas	169'—
Petróleos	673'—
Hidro Nitro	68'—
Nitrógeno	79'—
Petroliber	420'—
Explosivos	358'—
Unión Resinera	340'—
Cartisa	478'—
Inversiones	550'—
INSA	140'—
Mobiliarios	112'—
Española Zinc	129'—
Fefasa	72'—
El Fénix	1.500'—
Metropolitano	191'—
SNIACE	161'—
Trasmediterránea	225'—
Bandesco abril 1965	97'—

Derechos de suscripción

Banesto	225'—
Fenosa	128'—
Hidrola	143'—
Iberduero	195'—
[illegible]	198'—
Inversiones	502'—
Urbis	71'—
Cristalería	2.200'—
Cros	198'—
Nicas	73'50
Exterior	329'—
Ibérico	620'—
Mercantil	927'—
Papeleras	7'—
La Polar	400'—

BARCELONA

Acciones

Campsa	248'—
Telefónica	247'50
Banco Crédito	1.049'—
Banco Exterior	595'—
Gas	185'—
Fecsa 1.000	312'—
Aguas Barcelona	375'—
H. Cataluña	166'—
H. Española	247'—
Iberduero	327'—
Sevillana	253'—
Carburos	532'—
Cros	243'—
Aragonesas	170'—
Petróleos	678'—
Pirelli	195'—
Auxiliar	248
Dragados	739
Fomento	477
Asfaltos ords.	460
Asfaltos prefs.	93
Maq. Elementos	86
Maq. Terrestre	71
Motor Ibérica	342
Azucarera	158
Agrícolas	382
La España	285
La Seda	59
Tabacos Filipinas	213
Trasmediterránea	228

BILBAO

Acciones

Banco de Bilbao	1.078
Banco Central	1.458
Español de Crédito	1.040
Guipuzcoano	990
Hispano Americano	1.022
Banco de Vizcaya	1.065
La Polar, S. A.	990
Electra de Viesgo	237
Reunidas de Zaragoza	102
Hidrola	247
Iberduero	330
Sevillana	258
Gral. de Navegación	318
Naviera Aznar	90
Naviera Bilbaína	180
Altos Hornos	98
Duro Felguera	85
Babcock & Wilcox	88
Echevarría	100
Euskalduna	80
Santa Bárbara	74
Mondragón	149
F. C. La Robla	49
I. T. Santander a	
Bilbao	198
Dow Unquinesa	238
FAES	655
Nitratos de Castilla	158
Sefanitro	238
VACESA	300
Papelera Española	167
Telefónica	248

(Cotizaciones facilitadas por el Banco Español de Crédito)

CRECINCO
FONDO ESPAÑOL DE INVERSION MOBILIARIA
Delegado para Rioja:
JOSE MARIA FERNANDEZ LEON.
Calvo Sotelo, 16, 1.° dcha. Telf. 21-14-49.

SALAS de ESTAR de FORMICA
Juan C. Ortiz
VELEZ de GUEVARA 8.

Precisamos ajustador
CON CONOCIMIENTOS DE TROQUELERIA.
Escribir a la referencia «Ajustador»
Oficina de Colocación.
Referencia número 15.355.

ATENCION, PADRES DE FAMILIA
¿TIENE PROBLEMAS EN LA EDUCACION DE SUS HIJOS?
El Colegio del Espíritu Santo le ofrece la solución. Bachillerato elemental y Primaria reconocidos
Educación completa, atención personal, espiritual, cultural y deportiva
QUITESE UNA PREOCUPACION:
Reserve su plaza de matrícula del primero de julio al 15 del mismo mes. La matrícula será posteriormente
Escriba a:
R. P. Superior de Colegio del Espíritu Santo.
Carretera de Logroño, km. 2.
Teléfono 644.
CALAHORRA (Logroño).
No nos hacemos responsables de matriculaciones demasiado tardes dado que las plazas son siempre limitadas

MAS TUBOS
Aumentamos nuestras existencias y mejoramos nuestros servicios para garantizar a Vd. en todo momento la atención de sus necesidades.
Confíe en nuestro almacén y beneficiese de nuestras condiciones especiales.
Gracias.
MARRODAN Y REZOLA, S. A.
Almacenes: AVDA. DE PEREZ GALDOS

NORTEAMERICA

El destino de John Lindsay

"En "El Nouvel Observateur", se traza un retrato del alcalde John Lindsay, un republicano liberal, que, en cierta medida, reproduce el fenómeno de John Kennedy, es decir, el de una irrupción de apertura y nueva frontera en el ambiente, un tanto enrarecido de la política norteamericana de hoy.

"Se le llamaba el Kennedy republicano a John Lindsay, alcalde de Nueva York y el hombre más aclamado, después de R. Nixon y de Barry Goldwater, en la Convención de Miami, en agosto último, y que ahora, acaba de sufrir, a sus 47 años, su primer fracaso. Vencido en las elecciones primarias del 18 de junio último, no podrá, en diciembre próximo, solicitar un nuevo mandato en nombre del partido republicano, aun que se quedará en él como liberal (así se presentaba con estas dos etiquetas), pero la desautorización que le acaba de llegar, por parte de su partido, compromete seriamente sus posibilidades de éxito y, al mismo tiempo, su proyecto de llegar a la Casa Blanca.

Su vencedor, John Marchi, es un oscuro senador del Estado de Nueva York y nadie le reconoce ningún talento, pero es conservador, mientras que Lindsay ha irritado a muchos electores por su liberalismo. Siendo como lo es un idealista y un hombre de principios, ha tenido, efectivamente, la ambición de mejorar en su ciudad la suerte de los más miserables y por lo tanto, de los negros. Cuando estalla la amenaza o comienza la revuelta, se presenta sobre el terreno para discutir con la muchedumbre; y su método ha dado resultado; por lo pronto, los tres primeros veranos de su Administración no se han señalado por ningún incidente racial grave.

Lindsay es también el hombre que ha devuelto el Central Park a los enamorados y a los paseantes de los domingos. Ese inmenso espacio verde había llegado a ser un lugar tan mal afamado, que nadie se atrevía a aventurarse por allí, a la caída del día, pero, al crear el puesto de "Comisario de Parques", Lindsay devolvió su parque a los neoyorquinos y organizó, en él, bailes y consursos. Gracias a él se abrió también un café que no se veía jamás vacío.

Pero el pan y los juegos no bastan a Nueva York. La gestion de Lindsay se ha caracterizado por desastrosas huelgas de los servicios públicos, que no se han perdonado. La primera, una huelga de transportes, paralizó a la ciudad, durante doce días. En enero de 1968, una huelga de barrenderos cubrió las calles de inmundicias y provocó un grave conflicto entre Lindsay y Rockefeller, que le acusó de incompetencia. Pero la huelga más dramática fue la de los maestros, durante la cual aparecieron pancartas y letreros en los que se leía "Dump Lindsay" (Fuera Lindsay). Y como fue una huelga, caracterizada por el antisemitismo, privó a Lindsay no solamente del sostén, ya vacilante, de la clase media blanca, sino también del de la potente comunidad judía de Nueva York

En febrero, en fin, Nueva York sufrió una espantosa tempestad de nieve y los servicios municipales combatieron muy mal sus efectos catatróficos: se comprendió entonces que Nueva York había devorado a su alcalde. En abril, el antiguo adversario de Lindsay el demócrata Robert Wagner, que no se había atrevido a presentarse frente a él, en 1965, volvía fresco y dispuesto a hacerlo desde España, donde había sido embajador, y contraatacó.

Pero Wagner, como Linysay y como Norman Mailer, ha sido arrastrado por la ola conservadora que abate a los Estados UUnidos. Los Angeles acaba de reelegir, tras una campaña basada en los temás más racistas y más reaccionarios, a Sam Yorty, qeu había sido ya alcalde en el momento del gran levantamiento negro de Watts. Y Minneápolis ha elegido como alcalde a un antiguo policía que declara que Dios es su principal consejero. ¿Será también Nueva York víctima del gran miedo de América?".

Noruega: Sin heredero al año de matrimonio del príncipe Harald

Una situación que podría determinar la desaparición de la monarquía

OSLO. — Crónica especial para Agencia FIELDERI, por Oscar Jacobsen en exclusiva para nuestro periódico). — ¿Se ha convertido la esterilidad en una verdadera epidemia para las cabezas coronadas? Hace apenas diez años asistíamos a la repudiación de la emperatriz Soraya, bella, popular, amada por su marido pero incapaz de darle un hijo.

Tenemos en primer lugar a la reina Fabiola, casada tardíamente, dos años mayor que Balduino, adoptada por los belgas, nada se opondría a su felicidad si pudiera tener un hijo. Se sabe que este deseo no será jamás alcanzado.

NO TODO ESTA PERDIDO

Este es el caso de Sonia Haraldsen, hija de un rico comerciante de Oslo que después de diez años de oposición ha podido por fin, el año último, casarse con Harald de Noruega. Ellos tenían la misma edad, treinta y un año, los dos jóvenes, deportivos, simpáticos. Sed felices, les dijeron sus padres después de la boda, asombrados de este desenlace en el que ya comenzaban a no creer, y tened muchos hijos.

Al cabo de un año, contrariamente al deseo general, no han tenido ninguno. Todo no está definitivamente perdido, pero este tiempo, en una edad en la que ella tendría todo el interés posible en apresurarse, hace parlotear y menear las cabezas en la capital. Parece que el rey Olav, sesenta y seis años, espera para ceder el trono a su hijo, Harald que este asegure la continuidad de la dinastía, la sucesión al trono.

Los noruegos se preguntan a menudo lo que pasaría si el heredero tan esperado no llega. Harald es hijo único y sus dos hermanas mayores Ragnhild (39 años) y Astrid (treinta y siete) están casadas con plebeyos. Ragnhild con un héroe de la resistencia, el armador Erleng Lroentzen.

LOS QUE TRIUNFAN

Dos soluciones: una, la monarquía se detendría con Harald como se detendrá, probablemente, mucho antes en Suecia con la desaparición del actual rey Gustavo Adolfo, de 84 años de edad. Otra solución sería modificar la Constitución para permitir que uno de los hijos de Ragnhild o Astrid fuese proclamado heredero. Solución que el Parlamento y la opinión pública podrían aceptar en último extremo, ya que las dos princesas eran populares a condición de que el niño recibiese lo más rápidamente posible una educación conforme a un futuro monarca.

La mejor solución, la que los noruegos prefirirían en su inmensa mayoría, es la de que una mañana un comunicado lacónico anunciara que "su alteza real, la princesa Sonia espera un feliz acontecimiento..." para el otoño o el invierno, comunicado que provocaría, sin duda, una explosión de alegría general. Salvo en aquellos que se opusieron desde el principio al desigual casamiento de su príncipe y que hoy no ocultan su triunfo, haciendo resaltar que si Harald hubiera sido razonable y se hubiese casado con una princesa o, al menos, con una persona con título y "digna de su rango", Noruega tendría ya sin duda un heredero al trono.

DKW ha cambiado mucho

ha salido la nueva DKW

Seguimos con la línea actual. Es insuperable. Por eso la mantenemos.
Hay otras cosas más importantes que el aspecto exterior. Las normas y controles de fabricación muy rigurosos para competir con éxito en mercados internacionales.
Además, ahora, hemos introducido en la serie otras muchas ventajas: Frenos potentes, faros asimétricos, cerraduras y manetas de seguridad con blocaje, espejos retrovisores antideslumbrantes, completo equipo lava-parabrisas y parasol, acolchado de seguridad en el salpicadero, lujoso tapizado en las puertas, nuevos colores...
También hemos puesto toda nuestra atención en ofrecer a su conductor un confortable y seguro puesto de trabajo.
Antes de tomar una decisión, siéntese al volante de la nueva DKW.
Llámenos y le visitaremos.

DKW-F1000 AGIL-DURO-CAPAZ
Equipado con motor Diesel MERCEDES-BENZ
Lleva 1000 Kgs...y cómo los lleva!

IMOSA
INDUSTRIAS DEL MOTOR S/A
VITORIA

Concesionario:
EMILIO LORINI
Exposición y Ventas: Calvo Sotelo, 21 - Teléfono 21 28 64
Talleres: Polígono Cascajos, C/D - Teléfono 21 37 40
LOGROÑO

DANIS

HIAB ofrece 2 VENTAJAS DE INTERES DECISIVO 2
★asesoramiento técnico pre-venta
★eficaz servicio post-venta
¡PONGALE BRAZOS HIAB A SU CAMION!
Sociedad europea de ingeniería y comercio s.a.
Equiptrans equipos de transporte
Infanta Carlota, 46 Tel. 250 86 06 BARCELONA (15)
Alcalá, 42 Tel. 231 15 27 MADRID (14)

LUBRICANTES
Solamente marcas de garantía
Viuda de CELSO RUBIO
PIO XII, 18. LOGROÑO.

DISTRIBUIDOR
DE MATERIAL SANITARIO Y DE CALEFACCION "ROCA". ACCESORIOS PARA CUARTOS DE BAÑO
-PERÉ-
PIO XII, 5.
Junto a la Estación de Autobuses

SE TRASPASA
Local comercial en Avda. de Colón, modernamente instalado, propio para cualquier clase de negocio. 160 m.2. Con entrepiso-almacén de las mismas dimensiones.
Razón: Avda. de Colón, 1, bajo. Horas: de 11 a 1,30 y de 5 a 7,30.

GALIANA PUBLICIDAD
ESTACION DE AUTOBUSES, ENTLO.
TELEFONO 21-22-30
Tiene en exclusiva la cabecera de esta Sección

RIAUTO
riojana de automoción, s. a.
Vara de Rey, 61-63 • Teléfono, 22 02 00
LOGROÑO
COMPRAMOS SU COCHE...
y le ofrecemos un
SIMCA o DODGE nuevo

COLOWALL PAPELES PINTADOS
PRIMERA MARCA NACIONAL
Vea el nuevo catálogo
DISTRIBUIDOR OFICIAL: DECORART
Pasaje del Espolón, s/n. LOGROÑO. Teléfono 22-34-9

Raquel Welch o el mundo de una sexy

Capítulo I

«ME GUSTAN LOS PERSONAJES FUERTES, DEFINIDOS; QUE TENGAN DIMENSION Y CALIDAD HUMANA»

RECHAZO UN PAPEL EN «EL VALLE DE LAS MUÑECAS» PORQUE LE PARECIA UN «DRAMON»

Anualmente se celebra en Hollywood una fiesta llamada «The Hollywood party». A ella acuden todos los actores y hay un tema sobre el que se centra la fiesta. Este año ha sido «reencarnación» y cada participante debió ir vestido como el personaje que le gustaría encarnar. No hace falta decir que ahí estaban Beethoven, Napoleón, Julio César, María Antonieta, Helena de Troya, etc. Solamente una actriz fue vestida de actriz: Raquel Welch.

Raquel decidió que a ella le gustaría encarnar a otra excelente actriz, Katherine Hepburn. Se vistió como ella e incluso se puso a la cabeza un pañuelo y se sacó unos mechones de pelo. La sorpresa entre los asistentes fue enorme. Es tan poco frecuente en Hollywood que una actriz no sólo admire a otra, sino que quisiera ser como ella... Pero Raquel Welch es así.

Le pregunté por qué lo había hecho.

—Antes, en Hollywood, los actores se admiraban y querían de verdad. Ahora sólo hay envidias. Yo, realmente admiro muchísimo a Katherine; creo que es una actriz excepcional. Profesionalmente creo que debería conservarse esta relación. El público prefiere vernos a todos amigos. Aunque las revistas del «cotilleo» tengan más noticias, creo que la gente está harta de «chismes» de Hollywood. ¿Por qué no nos vamos a llevar bien entre los de la profesión?.

—Profesionalmente creo que debemos tratar de preservar una especie de veladura sobr el estrellato, el público lo quiere así. La gente tiene necesidad de escapismo y sólo un cierto tipo de actores puede dárselo. Yo creo que me encuentro entre ellos.

Raquel es así de definitoria y rotunda.

—Existen muchas personas que se creen actores y que son incapaces de captar la atención del espectador; éste quiere ser llevado a un mundo de fantasía, de imaginación, pero que sea una extensión de lo que es verdadero y real. Yo siempre he querido hacer esto, no siempre me ha sido posible. A veces no hay muchas ofertas de trabajo donde elegir...

—Una pregunta muy poco original, ¿qué se siente cuando se es tan admirada en todo el mundo?

—Si la admiración va dirigida a mi calidad como actriz me parece una cosa maravillosa y disfruto con ello. Es un reconocimiento a mi trabajo, a mi labor interpretativa: no una boba admiración a una belleza física de la que yo no soy autora.

—¿Qué tipos de papeles son, pues, los que le gusta interpretar?

—Me gustan los personajes fuertes, definidos; que tengan dimensión y calidad humana. No me interesan los muñecos que sólo sirven para ser exhibidos en las pantallas. Busco argumentos interesantes, que capten la atención del público, al que siempre creo inteligente.

¿Qué está haciendo ahora Raquel Welch? Está filmando «100 rifles»; película de tiros, cuchillos y sangre que narra los encuentros sangrientos entre los indios y americanos con el Ejército mejicano, a principios de este siglo. La acción bélica se entremezcla con escenas amorosas y un diálogo bastante cómico, que no siempre intenta serlo.

Raquel hace el papel de una muchacha india que juega a las guerrillas y se enamora de un sheriff negro de Arizona (interpretado por Jim Brown), quien anda por Méjico a la captura de un ladrón. Es posible que Raquel tenga, en esta película, más posibilidades de mostrar sus dotes dramáticas que, por ejemplo, en «One million years B. C.». Veremos qué pasa.

Pero, si hay algo cierto, es que Hollywood no parece estar muy interesado en ver a Raquel en esos papeles que ella quiere hacer. Sin embargo, ella está determinada a conseguirlo tanto como lo estuvo cuando tenía cinco años y decidió convertirse en actriz, y, desde luego, lo consiguió.

Vi a Raquel en Beverly Hills; me esperaba en una sala especial para entrevistas. Yo no pude evitarlo y llegué con una hora de retraso. La mayoría de las actrices de Hollywood se hubieran marchado a los diez minutos de espera. Yo lo hubiera comprendido. Raquel esperó. Estoy segura de que sus agentes le hicieron ver la conveniencia de que la entrevista se celebrara; no conviene nunca espantar a los periodistas. Ella está tratando ahora de conseguir buenos papeles y le conviene aparecer en público y en publicaciones tantas veces como pueda.

—Conozco mucha gente —dice Raquel— que no sabe lo que quiere hacer, ni lo que quiere de la vida. Muchas de estas personas ni ven posibilidades de integrarse como miembros de nuestra sociedad.

La actriz da un sorbo a su té con limón y prosigue.

—Yo he sido muy afortunada. Nunca me pasó algo de eso. Siempre supe que sería actriz y no me importaba que todo el mundo se riera de mí mientras estábamos en la escuela. Sabía que lo iba a conseguir.

Raquel Welch es bastante testaruda. Nadie se ríe ahora de ella y ha llegado a la cúspide de la fama como estrella de cine. Aquella escolar de San Diego, de luminosos ojos marrones, ocupa ahora más espacio en las revistas «mundanas» que la propia Jackie Onassis.

—Hace dos años decidió que ya era hora de que dejaran de considerarla sólo como corista y de que la vieran como actriz. Lo primero que hizo para ello fue renunciar al papel de Jennifer (que luego interpretó Sharon Tate) en la película «The valley of the dolls» (El valle de las muñecas).

—Por qué rechazó Raquel Welch un papel basado en una novela tan super-vendida en todo el mundo, y que tenía el éxito asegurado?

—Aquello no era más que un dramón. Era un papel horrible en un guión más horrible aún.

El asunto fue un tanto escandaloso. Raquel comunicó su decisión por teléfono a Richard Zanuck, productor de la 20th Century Fox. Raquel acababa de contraer matrimonio con su agente Patrick Curtis y lo celebraban con varios amigos en París Zanuck les puso una conferencia desde Hollywood reclamando su presencia inmediata en los estudios.

Raquel no fue y dijo que actuaría si le daban el papel principal. Se le dijo que el suyo era Jennifer. Rehusó definitivamente.

Los productores que la habían lanzado con «Tathom», «One Million Years B. C.» y «Fantastic Voyage» se sintieron profundamente ofendidos. Raquel no ha trabajado más hasta «Lady in Cement» y actualmente en «100 rifles» que, parece llenan más su sensibilidad artística.

Existe una gran tirantez entre Raquel y la productora. Sobre esto dice la actriz.

—Es el precio que en nuestros días hay que pagar por el arte.

Jane TILLER

(Una exclusiva «UPI-Cifra).

Raquel Welch con su segundo marido, Pattick Curtis. — (Foto UPI-CIFRA).

Una escena bastante cariñosa entre Jim y Raquel en la película "100 rifles". — (Foto UPI-CIFRA).

PISOS
Exentos del 90% impuestos en 20 años
Totalmente terminados
Situados en la mejor calle de Logroño
Desde 355.000 pts.
Compuestos de 4 amplias habitaciones, cocina, baño, vestíbulo despensa, armarios empotrados. Cocinas mixtas de gas y electricidad, calentador de butano. Portal de mármol, ascensor-descensor, calefacción central, suelos de terrazo, etc....
FACILIDADES DE PAGO
Informes: Tlfs. 214646 y 212901
Gran Vía, 30 entlo.
Vara de Rey, 73
Expte. LO-I-21/64. Viviendas de Renta Limitada. Grupo I. Emplazamiento: Vara de Rey. Promotor: J. Martínez. Fecha calificación definitiva: el 22-8-68. Registro en la Delegación Provincial de la Vivienda al núm. 15.

COLEGIO INTERNADO
"IZARRA"
RECONOCIDO SUPERIOR
IZARRA (ALAVA) TELF. N.º 1

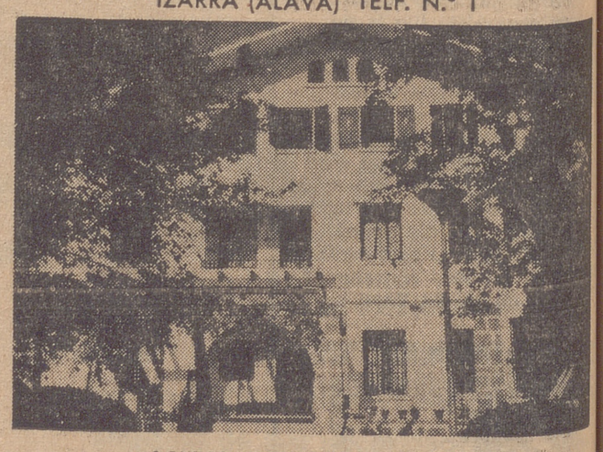

2.º CURSO INTENSIVO DE VERANO 1.969
BACHILLER COMPLETO INCLUSO PREU.
LETRAS Y CIENCIAS, PRIMARIA, REPASOS, IDIOMAS.
ESPECIALIDAD EN REVALIDAS, RECUPERACION CURSOS.
DURACION JULIO, AGOSTO Y SEPTIEMBRE.
FECHA COMIENZO 8 DE JULIO.
20 PROFESORES ESPECIALIZADOS Y TITULADOS OFICIALMENTE
CLIMA SANO, DEPORTES, PISCINA, 200 PLAZAS EN TOTAL.
EN CURSOS SON 14 a 16 COMO MAXIMO.
ATENCION INDIVIDUALIZADA
EXITO TOTAL EN SU PRIMER CURSO DE VERANO 1.968.
INFORMACION: ESCRIBIR AL COLEGIO
O LLAMAR AL TELEFONO N.º 1

Orden de Nixon

RETIRAR 20.000 MILITARES Y CIVILES ESTADOUNIDENSES DEL EXTRANJERO

WASHINGTON, 9. (Efe). —El presidente Nixon ha ordenado hoy la retirada de 20.000 militares y civiles de sus instalaciones militares y civiles en el extranjero, según anunció la Casa Blanca.

Un total aproximado de 14.900 militares y 5.100 civiles estarán afectados por la orden, que es una continuación de la dada el año pasado por el presidente Johnson, que afectó a cuatro mil funcionarios del personal diplomático norteamericano.

La reducción militar no se aplicará a las fuerzas norteamericanas estacionadas en los países de la OTAN, Corea, Berlín, Vietnam o en el Sudeste Asiático, según afirmó la Casa Blanca.

Un Comité del Consejo Nacional de Seguridad del presidente Nixon, encabezado por el subsecretario de Estado, Elliot Richardson, se encargará de cumplir la orden en un corto período.

La Casa Blanca mantiene de momento en secreto los países o instalaciones militares en el extranjero de donde será retirado el prsonal civil y militar hasta un total de 20 mil hombres.

CONTINUA VIGILANCIA AEREA

NORFOLK (Virginia, Estados Unidos), 9. (Efe-Upi). —Un portavoz del comandante en jefe de la Armada del Atlántico manifestó ayer que la Armada estadounidense realiza con sus aviones continua vigilancia aérea sobre siete buques de guerra soviéticos que se dirigen a Cuba para efectuar lo que el Kremlin califica de «visita amistosa».

El comandante de la armada F. R. Elis manifiesta que los navíos soviéticos están a más de 320 kilómetros de la costa norteamericana.

La fuerza naval soviética, que comprende un crucero lanzacohetes, dos buques de escolta, dos submarinos de aprovisionamiento y un buque cisterna, realizan diversas evoluciones, dijo Ellis.

La agencia soviética «Tass» informó que los navíos soviéticos realizaban varios ejercicios en el Atlántico Central y permanecerán en La Habana del 20 al 27 de julio.

FIN DE ENTREVISTAS

WASHINGTON, 9. (Efe). —Con una entrevista en la que se trataron los temas de Nigeria y Biafra y del Oriente Medio, el emperador de Etiopía, Hail Selasie, se dspidió hoy n Wáshington del presidente Nixon.

Terminada la entrevista entre Nixon y Selasie, el presidente norteamericano subrayó en unas palabras que la visita del emperador de Etiopía, Hatle Selasie, se despidió hoy en Wáshington del presidente Nixon.

El emperador, por su parte, anunció que durante ésta y otra anterior entrevista celebrada ayer, ambos cabezas de Estado han discutido la posibilidad de aumentar considerablemente las relaciones mutuas sobre unas bases bilaterales.

MAL HUMOR DISIPADO

BRUSELAS, 9 (Efe).—El mal humor de los europeos se ha disipado bastante hoy, cuando el representante permanente de los Estados Unidos en la "OTAN", Elsworth, ha respondido a cierto número de preguntas de los aliados de los Estados te el anuncio de la visita de presidente Nixon a Rumanía, en la reunión ordinaria del Consejo del Atlántico Norte, en Bruselas.

Como ya se dijo, los europeos se quedaron sorprendidos y malhumorados ante elanuncio de la visita de Nixon al heterodoxo país comunista porque los Estados Unidos no les habían consultado con anterioridad y esperaban, al menos, que los Estados Unidos admitiesen una conversación sobre el tema.

Estos han dado hoy satisfacción respondiendo a preguntas de sus aliados y procediendo después a un intercambio de pareceres con los mismos, aunque el tema de lo discutido ha permanecido secreto.

Según un tratado internacional

LA LUNA PERTENECE A TODO EL MUNDO

Armstrong y Aldrin, no pueden tomar posesión de ella en nombre de EE. UU.

NACIONES UNIDAS, 9. (Efe-Upi). — Los astronautas Neil A. Armstrong y Edwin E. Aldrin no pueden tomar posesión de la Luna en nombre de los Estados Unidos al colocar en ella la bandera norteamericana.

La Luna pertenece a todo el mundo, según lo estipulado en un tratado internacional de 1967, suscrito por los Estados Unidos, la Unión Soviética y más de ochenta países.

El vuelo del "Apolo 11" será la primera aplicación de las previsiones de la ley, en la que se estipula que los cuerpos celestes son para el uso de toda la Humanidad.

El tratado también prohibe el uso de los astros para fines militares e impone algunas restricciones específicas en la exploración que serán aplicables con exploraciones lunares más ambiciosas, proyectadas para el futuro.

Aunque existen muchas cuestiones sobre las leyes espaciales, aun no previstas por ningún acuerdo internacional, la ratificación del tratado del espacio exterior el 10 de octubre de 1967, representó una previsión monumental —por primera vez se hallaba en vigor una ley internacional cuando se entreveían los problemas que iba a plantear la tecnología.

En el citado acuerdo se prevé: "El espacio exterior, incluyendo la Luna y otros cuerpos celestes, no están sujetos a apropiación nacional ni reclamación de soberanía por medio del uso o la ocupación, o bajo ningún medio".

"La exploración y utilización del espacio exterior, incluyendo la Luna y otros cuerpos celestes, será realizada en beneficio e intereses de todos los países, sin tener en cuenta el grado de su economía o desarrollo económico, y serán los dominios de toda la Humanidad.

"El espacio exterior, incluyendo la Luna y otros cuerpos celestes, estarán libres a cualquier exploración y uso por todos los países sin discriminación de cualquier forma, sobre la base de la igualdad y de acuerdo con las leyes internacionales. Asimismo habrá libre acceso a todas las zonas de los cuerpos celestes".

"Habrá libertad de investigación científica en el espacio exterior, incluyendo la Luna y otros cuerpos celestes y los Estados facilitarán y alentarán la cooperación internacional en tales investigaciones".

El Congreso estadounidense aprobó que la bandera estadounidense a la Luna, aunque hace cuatro años, el coronel James Mac Divitt y el coronel Edward H. White, el primer estadounidense que "paseó" por el espacio, llevaron un banderín estadounidense, recuerdo de la guerra de Corea, en órbita.

Entregaron el banderín al secretario general de la ONU, U Thant, el cual se halla actualmente en el salón de su residencia.

MANIOBRAS

NUEVA YORK, 9. (Efe). — Los astronautas del "Apolo 11" practicaron ayer en Cabo Kennedy, Florida, maniobras de escape para el caso de que el cohete Saturno 5, portador de su cápsula varíe de curso en los tres primeros minutos posteriores al lanzamiento hacia la Luna.

posará su pie izquierdo sobre la superficie de la Luna, anunció ayer en el Centro Espacial de Houston (Tejas) la Administración Nacional de Aeronáutica y del Espacio.

Hasta que el portavoz de la NASA hizo ayer este anuncio, estaba previsto que Armstrong bajara del «Aguila», vehículo de aterrizaje lunar, a la superficie del satélite de la tierra a las 06,19 GMT.

Es esta la tercera vez que la NASA cambia el momento de la llegada del primer ser humano a la superficie de la Luna. El plan original preveía que Armstrong pisara la Luna por primera vez a las 06,17 GMT del mismo día 21.

RESIDENCIA VERANIEGA

CIUDAD DEL VATICANO, 9. (Efe).—Su Santidad el Papa, Pablo VI, se trasladará mañana, jueves, a la residencia veraniega pontificia de Castelgandolfo, según se anuncia hoy en el Vaticano.

El Santo Padre permanecerá en Castelgandolfo hasta la víspera de su salida para Uganda, el próximo día 31 de julio. Como es habitual, el Pontífice permanecerá en la residencia de verano reposando, por lo que han sido suspendidas todas las audiencias privadas a partir de ayer, martes. El traslado a Castelgandolfo, donde le acompañarán sus colaboradores más allegados, se efectuará mañana por la tarde en forma privada.

El peligro primero con que van a enfrentarse los astronautas, puede evitarse utilizando los cohetes que lleva la cápsula espacial, separando ésta del cohete portador y parachutándola a Tierra con seguridad.

"Estamos convencidos de que todo va a funcionar perfectamente, pero reconozco que, a pesar de lo bien que todo está diseñado, puede fallar en un momento dado", declaró Neil Armstrong, comandante del "Apolo 11".

CAMBIO DE HORARIO

NUEVA YORK, 9. (Efe).—A las 07,21 GMT del próximo 21 de julio, Neil Armstromg

MOVIMIENTO FEBRIL

NUEVA YORK, 9. (Efe).—Cuando falta exactamente una semana para el lanzamiento del Apolo 11, el movimiento del personal de la NASA en Cabo Kennedy ha empezado ya a ser «febril», según un portavoz de la agencia espacial.

GASTO A LA LUNA

WASHINGTON, 9. (Efe). —En 350 millones de dólares se estima el gasto que supone el viaje a la Luna que se iniciará el próximo miércoles 16 con los astronautas Armstrong, Aldring y Collins.

MOMENTOS PREVIOS

CABO KENNEDY (Florida), 9. (Efe-Upi). — Los equipos de lanzamiento dedicaron hoy especial atención a la máquina espacial "Apolo 11" para comenzar la cuenta atrás, prevista a las siete de la madrugada del viernes y que terminará, con el lanzamiento de Neil Armstrong, Michael Collins y Edwin E. Aldrin, el próximo miércoles a las 14'23.

En el "puerto del espacio" y en sus alrededores se está formando una "tremenda agitación" como anticipación del histórico lanzamiento. Collins dijo en una entrevista que todo "parece irreal".

"Parece como si la importancia esté de algún modo equivocada, puede ser que debamos esperar a que el vuelo termine completamente y veamos que todo ha salido bien".

Los hoteles están llenos de turistas y trabajadores que se ocupan del lanzamiento. Cerca de 500 periodistas de todo el mundo están ya aquí y más de 8.000 turistas visitan las instalaciones de Cabo Kennedy diariamente.

Algunos de ellos observaron cómo la Marina lanzaba un missil Poseidón en su noveno vuelo de prueba en dirección a la zona de tiro del Atlántico. El gran cohete, 10'3 metros, dejó una brillante estela anaranjada mientras rasgaba el oscuro cielo.

Los astronautas del "Apolo 11" emplean el día en practicar bajo controles los procedimientos del lanzamiento, realizándolos como si fueran reales.

Durante la simulación de un prematuro fallo de la tercera fase del cohete Saturno, un controlador dijo al director de Houston, Clifford E. Charlesworth, "todo marcha bien".

Los técnicos instalaron baterías en el módulo lunar, mientras otros trabajadores revisaban las distintas fases del "Saturno V" y comprobaban que todo estaba listo para el comienzo de la cuenta atrás.

La falta de problemas durante los pasados días ha permitido a los equipos de lanzamiento descansar y estar así preparados para realizar los preparativos de la última semana antes del lanzamiento.

La primera gran operación de la cuenta atrás en la noche del jueves es la instalación de los dispositivos explosivos en los cinco motores de la primera fase del Saturno. Los dispositivos se usan para abrir las líneas de combustible y comenzar la admisión de combustible en los motores.

Los técnicos comenzarán el viernes a cargar el hidrógeno y el oxígeno líquidos refrigerados en nave espacial para encender el combustible de los generadores de célula y disponer una presión normal en la cabina.

Discurso de Pablo VI

El concepto de libertad en la vida cristiana

El primado de España interviene en el Simposio de obispos europeos

CIUDAD DEL VATICANO, 9. (Efe).—El concepto de libertad en la vida cristiana ha sido desarrollado hoy por Su Santidad el Papa, Pablo VI, en el discurso que pronunció en la audiencia general concedida a millares de fieles en la basílica de San Pedro.

El Santo Padre puso de relieve que uno de los aspectos de la vida cristiana que se ha visto afectado por la mentalidad del Concilio Vaticano II es el de la libertad: «El Concilio ha hablado de libertad, refiriéndose a muchas cosas. La libertad es una palabra mágica. Esta debe ser estudiada con diligencia seria y serena, si no se quiere apagar la luz y se convertiría en un término de confusión equívoca y peligrosa. Ninguno de nosotros querrá confundirla con la indiferencia ideológica y religiosa y mucho menos con el individualismo erigido en sistema o con la irresponsabilidad, el capricho y la anarquía.

El Sumo Pontífice precisó que, considerada en su concepto humano y racional, como determinación, como libre albedrío, «nosotros seremos los primeros en exaltar la libertad, en reconocer la existencia, en reivindicar la tradición en el pensamiento cristiano, que ha reconocido siempre esta prerrogativa esencial del hombre».

«Resumamos por lo tanto —concluyó el discurso Su Santidad el Papa— nuestro tiempo, del que el Concilio se hace intérprete y guía, reclama libertad. Nosotros debemos sentirnos felices y pensativos por esta suerte histórica. ¿Dónde podremos encontrar la libertad si no es en la vida cristiana? Ahora bien, la vida cristiana exige una comunidad organizada, exige una Iglesia, según el pensamiento de Cristo, exige un orden, exige una libre y sincera obediencia, exige, por lo tanto, una autoridad que custodie y enseñe la verdad revelada, porque esta verdad es la íntima y profunda raíz de la libertad, como ha dicho Jesús: La verdad os hará libres. Recordarle, hijos queridísimos».

INTERVENCION DE MONSEÑOR TARANCON

CHUR (Suiza), 9 (Efe).—El cardenal primado de España, arzobispo de Toledo, doctor Vicente Enrique y Tarancón, intervino hoy en el Simposio de obispos europeos de Chur (115 prelados de 18 países de Europa), expresando el criterio de que el diálogo colectivo de los presbíteros con la jerarquía no puede sustituir al diálogo directo individual entre el sacerdote y su obispo. El cardenal admitió la posibilidad de que los obispos no conozcan algunos de los problemas que gravitan sobre el sacerdote, pero insistió en que el presbítero debe tener la convicción de que el obispo le acoge con alegría y tiene un interés personal en las cuestiones que le preocupan.

La reunión episcopal de Chur, tras setenta minutos de deliberación, rechazó con una triple y expresa negativa la participación en el "segundo Simposio de prelados europeos", de representaciones o delegaciones de otra reunión páralela que celebran en la misma ciudad los llamados grupos de sacerdotes europeos, a la que asisten 100 congresistas, muchos de ellos defensores de la abolición del celibato del sacerdote católico.

SIMPOSIUM

COIRA (Suiza), 9 (Efe).—Por segunda vez el Simposium de obispos y cardenales que se celebra en un seminario de esta localidad, ha rechazado la petición de un grupo de sacerdotes —alrededor de 40— que expresaron deseos de participar en dicho Simposium para exponer sus puntos de vista eclesiásticos.

El obispo George P. Dwyer, de Birmingham (Inglaterra) ha explicado que tras un debate general los obispos decidieron rechazar la presencia de los sacerdotes en sus deliberaciones "porque —dijo— nadie tiene derecho a obligar al Simposium a asumir funciones no previstas en principio". Señaló que muchos obispos no se hubieran trasladado a Coira de haber sabido que el Simposium se incuiría también a los sacerdotes.

El Simposium ha sido convocado para que obispos y cardenales deliberen bajo el lema de "el sacerdote en el mundo y en la Iglesia de hoy".

El pasado lunes los sacerdotes solicitaron del Simposium ser admitidos. En aquella ocasión se rechazó su petición y monseñor Roger Etchearay, secretario general, explicó que los obispos habían indicado que no podían admitir la presencia de los sacerdotes en la cuestión, cuyo grupo se reúne en un café próximo al Seminario, ya que se había negado también la participación de otros grupos de sacerdotes que lo habían solicitado.

El obispo Dwyer explicó hoy que los obispos decidieron tratar de nuevo sobre el asunto y que han llegado a la conclusión de que "resulta imposible cambiar su postura".

DOCUMENTO

SEGOVIA, 9. (Logos). — La Hermandad Sacerdotal de San Antonio María Claret y Beato Juan de Avila ha celebrado en esta ciudad diversos actos.

Los asambleistas han dado a conocer un documento declaración de principios sacerdotales en que reafirman su adhesión al magisterio pontificio su fe en la sagrada escritura y en la tradición, su aceptación gozosa de la encíclica "Sacerdotalis Celibatus", y en el que condenan el liberalismo capitalista. Finalmente señalan el patriotismo católico de los sacerdotes de la hermandad y concluyen agradeciendo a Dios y pidiendo la protección de la Virgen de San Antonio María Claret, Beato Juan de Avila y San Juan de la Cruz.

DOS AVIONES NORTEAMERICANOS DE RECONOCIMIENTO DERRIBADOS

incSLA51np l,l1f g sh sh sh sh s

SAIGON, 9. (Efe-Upi). — Radio Hanoi informa hoy que dos aviones de reconocimiento estadounidenses, no tripulados, fueron derribados ayer sobre Vietnam del Norte.

El mensaje de Radio Hanoi informa que los aparatos norteamericanos abatidos lo fueron sobre las provincias de Thanh Hoa y Vinh Fu. Afirma la emisora que hasta la fecha han sido derribados tres mil trescientos cuatro aviones norteamericanos sobre Vietnam del Norte durante la guerra.

Los Estados Unidos han proseguido sus reconocimientos aéreos sobre el Norte desde la orden de detenciones de los bombardeos dada por el presidente Johnson el pasado uno de noviembre

DISPAROS

SAIGON, 9. (Efe-Upi). — Los guerrilleros viet congs han disparado cuatro cohetes de 122 milímetros contra Saigón por segunda vez en cuatro días, informa un portavoz militar.

Uno de los proyectiles, de casi dos metros de largo, disparado ayer, incendió un sector de la ciudad al caer sobre unos depósitos de combustible.

Los aliados informan haber eliminado a once guerrilleros en una serie de encuentros por todo Vietnam del Sur. Un soldado estadounidense fue muerto, según informa el portavoz.

Ayer y hoy, a primera hora, bombarderos B-52 han efectuado cuatro misiones sobre Vietnam del Sur, arrojando al menos trescientas cincuenta toneladas de bombas sobre concentraciones de guerrilleros, campamentos y zonas de concentración de material.

CAETANO, EN BRASIL

— BRASILIA, 9 (Efe).— El presidente del Consejo portugués, Marcelo Caetano, se ha entrevistado en el Palacio da Alvorada con el presidente de Brasil, mariscal, Costa E. Silva, con quien ha conversado a puerta cerrada durante más de hora y media.

Después de almorzar, el profesor Marcelo Caetano ha visitado los terrenos en que será erigido el edificio de la Embajada de Portugal en Brasil.

A continuación, el jefe del Gobierno portugués, que permanecerá en Brasil hasta el próximo día 13, ha sido recibido por el presidente del Congreso Nacional, Pedro Aleixo, que es además vicepresidente del Brasil; el presidente de la Cámara de los Diputados, José Bonifacio Lafayette de Andrade, y el presidente del Senado Federal, Auro de Moura Andrade.

En su discurso, el profesor Caetano puso de relieve las aportaciones de ambos países hacia el mantenimiento de la paz, "colaborando con espíritu cívico con todos los pueblos y con todas las razas sin discriminación entre los hombres", dijo el presidente del Gobierno de Portugal.

Por su parte, el mariscal Costa E. Silva destacó "la comprensión y el generoso sentimiento de fraternidad que une a nuestros dos pueblos".

TELEGRAMAS

BONN, 9. (Efe-Upi). — El Gobierno de Alemania Occidental estudiará hoy la anunciada intención de la República Arabe Unida de establecer relaciones diplomáticas con Alemania Oriental, en su reunión normal semanal, según ha declarado un portavoz gubernamental.

MOSCU, 9. (Efe-Upi). — Nikolai Podgorny, presidente de la Unión Soviética, ha saludado hoy personalmente al astronauta norteamericano Frank Borman y a su esposa, a quienes ha recibido en el Kremlin.

NACIONES UNIDAS, 9. (Efe). — El estado de salud del secretario general de las Naciones Unidas, U Thant, es satisfactorio y el hospital donde se encuentra internado no emitirá más comunicados al respecto, fue anunciado hoy en esta organización internacional.

MADRID, 9. (Logos). — La Asamblea General de la U. I. O. F. (Unión Internacional de Organismos Familiares) se ha celebrado en París el pasado ocho.

Don Cruz Martínez Esteruelas, que iba al frente de la representación española, fue elegido vicepresidente. Fueron elegidos miembros: Guerra Zunzunegui, Fernández Nieto, López Arriba y Ruiz Ruiz.

Es de destacar que fue reelegido nuevamente consejero de la Unión Internacional el ministro español de Información y Turismo, don Manuel Fraga Iribarne, que viene desempeñando ininterrumpidamente dicho puesto desde 1959.

La Unión Internacional de Organismos Familiares está integrada por cincuenta y dos naciones.

TEMAS DEL MOMENTO

INAUGURACIONES

Los días que le rondan al 18 de Julio —fecha para mayúsculas— por toda la variada geografía española, como todos los años desde que se conmemora aquella jornada en que nuestra patria inició el necesario cambio de ruta al recuento de su auténtico destino, las inauguraciones de obras conclusas para el bien común, forman larga letanía en la que aparecen nombres de ciudades, villas, pueblos y aldeas, pues no existe rincón olvidado en la empresa de bien cambiar la faz de España.

No hay mejor manera de conmemorar el inicio de una revolución constructiva, que con pruebas reales significativas de que se está en el espíritu y práctico empeño que inspiraron e inspiran a aquélla. Ahora bien, estas inauguraciones periódicas en celebración de la gloriosa fecha, por importancia que tengan en sí, y es mucha, tan sólo vienen a constituir un símbolo pues no hay día en el año vacío de estreno de alguna obra pública. Frecuentísimas son, aparte las que el mismo Caudillo por la especial importancia de las mismas, pone en marcha aquellas cuya entrada en servicio preside algún ministro o alguna otra jerarquía nacional. Inauguraciones éstas que, unidas a las que se realizan por menor trascendencia, sin publicidad, dentro de ámbitos locales o comarcales, resaltan de la mejor e indiscutible manera que España avanza a un ritmo trepidante, que contrasta abismalmente con el letargo, con la cansina peligrosa siesta de nuestro país antes de la coronación de la gesta del 18 de julio.

Ni el mayor enemigo de España, ni el que más odie al Régimen español, si en él anida algo sentido de la justicia, si pese a la pasión tiene un resquicio para la verdad, no puede por menos que reconocer que se ha cambiado por completo la pobre y mísera faz de nuestra Patria, y que sigue cambiando sin descanso y a marcha acelerada.

Sin necesidad de recurrir a las estadísticas, porque la obra a la vista está por toda la geografía nuestra, es fácil calibrar la grandiosa tarea realizada y en marcha. Aún sin salir de la misma ciudad en que se vive, en la que la proporción de cambio no ofrece la elocuente potencia del contraste por irse contemplando escalonadamente la transformación de la urbe, no deja de ofrecerse el asombro ante el crecimiento y desarrollo de la misma, asombro que llega a su real alta medida cuando viajamos sea por donde fuere, viendo campos, hasta hace poco eriales, rescatadas para la producción por el riego; alzarse fábricas donde en el anterior viaje veíamos campo desnudo; desconocidas por aumento en hermosura y crecimiento, villas y ciudades que ya creíamos habían llegado a la cúspide de su buena transformación. En todos los aspectos y a breves plazos, la geografía española se transforma continuamente en creación de nuevas riquezas, probando hasta la saciedad cómo todo el pueblo español crea y labora al impulso de una política ambiciosa, práctica, sin más miras que el mejor bien de todos los españoles, que alcanzar la mayor grandeza de la Patria con la gran palanca de la paz, imprescindible para bien cimentar la gran empresa común.

Lo escrito, en verdad que bien es sabido. Pero conviene recordarlo con motivo de las inauguraciones tradicionales del 18 de julio. El peligro de la paz prolongada, de una paz de más de treinta años, está en que se nos duerma la memoria y nos juguemos una mala pasada. Tantas «sirenas» hay empeñadas en sumirnos en ese nefasto sueño...

SANTAREN

Feria Internacional de Bilbao

NUEVA FECHA: 1-12 DE JULIO DE 1969

Magnífico exponente de la potencialidad de la industria en general, con Secciones monográficas

—Maquinaria de Obras Públicas y Construcción.
—Siderurgia.
—Mecanización de oficinas "DEMOPAC 69".
—Hogar y Mueble.

I Muestra Sindical de Material Médico-Quirúrgico y Utiles Sanitaros

INFORMACION:

Feria Internacional de Bilbao

APARTADO 468. -- BILBAO.
Teléfonos: 41-66-00 (diez líneas)
41-75-00 (diez líneas)

PROMOTOR DE VENTAS

Precisa importante cadena de Alimentación. Imprescindible carnet de conducir. Formación técnica o estudios a nivel de bachiller. Interesados: Escriban carta manuscrita lo más amplia posible a:

OFICINA DE COLOCACION REFERENCIA NUM. 15.393.

MECANICO

Conductor de primera. Para atender parque reducido de vehículos. Dirigirse a la misma dirección.

Colocados: Reserva absoluta.

FESTIVAL INTERNACIONAL DE CINE

La Bandera española ondea en Moscú

MOSCU, 9.—(Del enviado especial de "Efe", Francisco del Valle).

En el Palacio de Congresos del Kremlin y en otros lugares de la capital soviética ondea la bandera de España junto a las de cerca de cincuenta países que asisten al Sexto Congreso Internacional del Cine de Moscú, inaugurado el lunes con unas palabras de salutación que dirigió el presidente del Consejo de Ministros de la U. R. S. S., Alexei Kosyguin, a los representantes de los distintos países y en las que anunció que los objetivos del Festival se sintetizan en la divisa del mismo: "Por un arte cinematográfico humanista; por la paz y la amistad entre los pueblos".

La asistencia de representaciones es muy numerosa, y aún siguen llegando grandes contingentes de artistas de muy distintas procedencias.

Los congresistas han sido alojados en el Hotel Rusia, recientemente terminado, que tiene capacidad para seis mil personas.

Para representar a España se encuentran ya en Moscú don Fernando Blanco, director de "Uniespaña"; don César Fernández Ardavín, director de la película "La celestina", que se presenta oficialmente al Festival y que será proyectada esta noche, y Amelia de la Torre, la gran actriz, que hace en la película uno de los papeles más importantes, y es esperado el director general de Cultura Popular y Espectáculos, don Carlos Robles Piquer.

La película española es esperada con gran interés en Moscú, donde se conoce bastantes películas de nuestro país, entre ellas "El lazarillo de Tormes", dirigida también por Fernández Ardavín, y de la que hemos oído aquí muchos elogios.

Otras películas españolas que se presentarán, fuera de concurso, son "Esa mujer", "Cristina Guzmán" y "La chica de los anuncios", que tiene como protagonistas a Sara Montiel, Rocío Durcal y Sonia Bruno, respectivamente, artistas que son esperadas también aquí, así como a Ana Mariscal, directora de "El paseillo", que también se presentará fuera de concurso.

En un avión de "Aeroflot" ha llegado esta mañana una tonelada de obsequios que la Delegación Española ofrece a sus invitados en el turno rotatorio de fiestas, en las que alternará cada uno de los países presentes en el Festival.

Figuran en el cargamento doscientas botellas de vino de Jerez, seiscientos botellines de anís, abanicos, porcelanas y libros; películas de ocho milímetros y otros objetos.

Es esperada, asimismo, la llegada de un cuadro flamenco, que animará la fiesta, que, al parecer, va a estar muy concurrida a juzgar por las preguntas que constantemente reciben los miembros de la delegación española sobre los pormenores de la misma, interesándose, sobre todo, por las actrices Elisa Ramírez y Sarita Montiel, que tienen aquí muchos seguidores.

La temperatura en Moscú es hoy de veintinueve grados y los miembros de las distintas delegaciones han dedicado la mañana para visitar los monumentos más importantes.

Las sesiones de cine se iniciaron a las doce y media de la tarde (hora de Moscú), que corresponden a las doce y media de la mañana de Madrid, y se sucederán hasta la una de la madrugada (hora de Moscú).

Las noches, aquí, duran ahora un suspiro. Las últimas luces del día desaparecen a las once, y a las dos de la madrugada es pleno día otra vez.

Presentación del nuevo obispo de Tortosa ante el Jefe del Estado

MADRID, 9. (Logos). — A primera hora de la tarde de hoy se efectuó en el Palacio de El Pardo el acto de presentación ante el Jefe del Estado y Generalísimo de los Ejércitos del nuevo obispo de Tortosa, don Ricardo María Carlés Gordo.

Durante la ceremonia, el Caudillo estaba acompañado por el ministro de Justicia, como notario mayor del Reino; subsecretario de Justicia, teniente general jefe de la Casa Militar, jefe de la Casa Civil, general segundo jefe de la Casa Militar, segundo jefe e intendente general de la Casa Civil, director general de Asuntos Eclesiásticos y ayudantes de campo de Su Excelencia.

SOLIS CLAUSURO EL PLENO DEL CONSEJO ECONOMICO SINDICAL DE VIZCAYA

BILBAO, 9. (Logos).—El ministro secretario general del Movimiento, señor Solís Ruiz, ha clausurado esta tarde el IV Pleno del Consejo Económico Sindical de Vizcaya, que comprende doscientas cincuenta conclusiones sobre temas de agricultura, pesca, minería, industria, energética, investigación, servicios bancarios y de ahorros, transportes, hostelería, turismo, empresas, promoción y movilidad social y precios y salarios.

A lo largo del acto se dio lectura a algunas de las conclusiones y se entregaron diversas condecoraciones a sindicalistas de la delegación de esta provincia.

El señor Solís Ruiz pronunció las palabras de clausura del Pleno. Señaló que el Pleno había desarrollado un trabajo de equipo, sin planteamientos fríos de laboratorios, sino que partiendo de su fuente natural; trabajadores y empresarios. Refiriéndose a las tareas realizadas por la Organización Sindical, dijo que "estamos para servir", y añadió que tenía gran esperanza y seguridad de que las conclusiones sirvan para orientar el engrandecimiento de la región y, por cosiguiente, de todo el país.

La conclusión relativa a precios y salarios dice que "una política de esta índole debe tener como meta final la elevación del nivel de vida del trabajador, como factor esencial de la producción, y corresponde en gran parte a la Administración. En consecuecia, se le pide a ésta un estudio de las razones que impelan a exigirle su actuación, y la creación de un organismo con poder total para que estudie y actúe sobre la especulación que se hace sobre los precios, y que fije responsabilidades.

OBRAS PUBLICAS

LA DIRECCION GENERAL DE CARRETERAS, PRIMER ORGANISMO INVERSOR

MADRID, 9. (Logos). — Por primera vez desde hace años ocupa el primer lugar como organismo inversor del Ministerio de Obras Públicas la Dirección General de Carreteras, a la que correspondió durante el pasado año el 41 por 100 de las inversiones totales, mientras que el 39 por 100 fue para Obras Hidráulicas, el 10 por 100 a Puertos, y el 10 por 100 a Transportes Terrestres. Durante el pasado 1968, las sumas de inversiones que se han realizado en el país a cargo del Ministerio de Obras Públicas (incluidos los 9.266 millones de pesetas de la Renfe) ha ascendido a 39.018 millones de pesetas.

Según las cifras definitivas de las inversiones que publica el boletín de información del citado Ministerio, se deduce que si en 1964 por cada peseta detraída al contribuyente por medio de impuesto para financiar las obras públicas, 0,73 se devolvían al mismo contribuyente en forma de capital social, carreteras, obras hidráulicas, etc. En 1969 por cada peseta detraída, la devolución ha aumentado hasta 0,83 pesetas. Es decir, que la productividad de cada peseta recaudada ha aumentado en un 13 por 100.

En cuanto a la productividad por ingeniero —74 en plantilla— ha descendido en los últimos años en un 87 por 100.

En resumen, los créditos comprometidos por el Ministerio han representado el 96 por 100 de las consignaciones y las certificaciones y libramientos el 95 por 100 de las consignaciones.

TRIUNFOS ESPAÑOLES EN EL MUNDO

LA HAYA, 9. (Efe-Upi).—España ha ganado esta noche el primer Festival Internacional de Canciones de Holanda, con un total de 246 puntos. A continuación se clasificaron los grupos de Bélgica (239 puntos), Francia (101), Yugoslavia (197), Inglaterra (178).

CARDIFF (País de Gales), 9. (Efe).—El grupo español de danzas folklóricas burgalesas ganó hoy el segundo premio de la competición internacional en Langollen. El primer premio fue concedido al grupo yugoslavo de danzas folklóricas nacionales.

MADRID

Reivindicaciones de los profesionales de la enseñanza no estatal

MADRID, 9. (Logos). — La necesidad de que en la Ley General de Educación se tenga en cuenta las legítimas reivindicaciones de los profesionales de la enseñanza del sector no estatal, ha sido puesta de manifiesto en la reunión de la Comisión Permanente del Sindicato Nacional de Enseñanza, celebrada en la Casa Sindical.

También se ha resaltado la importancia que tiene el que la ordenanza laboral se apruebe antes del comienzo del curso.

La Comisión ha expresado el profundo malestar que está originando en los profesionales de la enseñanza no estatal de toda España el que, en ocasiones, no se tenga en cuenta los graves problemas que produce la creación de censos estatales donde la demanda social queda atendida por los centros privados.

ARTICULOS MODIFICADOS

MADRID, 9. (Logos). — Por una orden del Ministerio de Educación y Ciencia que publica el "Boletín Oficial" del Estado se modifican los artículos 56 y 57 del Reglamento de la Mutualidad de Previsión de Doctores y Licenciados en Filosofía y Letras y en Ciencias.

La nueva redacción es la siguiente:

Artículo 56.—Los mutualistas que contraigan matrimonio recibirán el premio de nupcialidad señalado en el apartado e) del artículo tercero del Reglamento, el cual consistirá en el abono de mil pesetas por cada año completo de cotización a la Mutualidad, con un máximo de nueve mil pesetas y por una sola vez.

Asimismo, los mutualistas que abracen la carrera sacerdotal o entren en religión percibirán iguales cantidades que las señaladas en el párrafo anterior, en el momento de su ordenación o profesión solemne.

Artículo 57.—Por cada hijo legítimo nacido que adquiera derechos civiles se le concederá el premio de natalidad, de dos mil quinientas pesetas, señalado en el artículo e) del citado artículo tercero.

Que la nueva redacción de los citados artículos tendrá validez a partir del uno de febrero de 1969.

Cogida de «El Macareno», en Pamplona

PAMPLONA, 9. (Logos). — Tercera corrida de la feria de San Fermín. Toros de Bohórquez, bien presentados y bravos. Lleno en sol y sombra y algunos claros en el graderío alto.

Miguel Márquez lidió a su primero en medio de una bronca a causa de achacarle el que no se televisara la corrida. Faena inteligente, para media estocada y descabello al segundo intento (bronca y aplausos al toro). Márquez mató al tercero de la tarde, por cogida de Macareno, luego de cuatro pinchazos y descabellando al quinto intento. En su segundo, faena artística sobre ambas manos, resultando cogido sin consecuencias. Terminó de media estocada en su sitio (ovación y petición de oreja).

Manolo Cortés, en su primero, peligroso, faena valiente en el centro del ruedo. Dos pinchazos, media estocada y descabello a la segunda (silencio) En su segundo, un toraco de 618 kilos, faena porfiona, sufriendo la rotura de la taleguilla. Media estocada y descabello (silencio). En el sexto, que lidió en sustitución de Macareno, faena de cerca, apretada y vistosa. Cinco pinchazos y varios descabellos (un aviso y pitos).

Macareno, faena por derechazos, en uno de los cuales resultó cogido, siendo llevado a la enfermería en brazos de las asistencias.

Parte facultativo: "Durante la lidia del tercer toro, ingresó en la enfermería de la plaza el diestro Juan Antonio Alcoba "Macareno", que presentaba herida en escroto y conmoción cerebral, leve salvo complicaciones, que le impiden continuar la lidia.

ENCIERRO PELIGROSO

PAMPLONA, 9. (Logos). — El balance del encierro de hoy ha podido ser trágico a causa de dos toros desbandados, que han limitado prácticamente la calle de la Estafeta. Se ha registrado un herido frente al Hospital Militar, dos contusos en las cercanías del Ayuntamiento —uno de ellos trasladado en ambulancia al Hospital Provincial, al igual que otro de los tres arrollados dentro de la plaza de toros— si bien ninguno de los heridos, según los informes facultativos, revisten gravedad.

Este encierro se ha corrido a gran velocidad, y su duración ha sido de dos minutos 27 segundos

PAMPLONA

Los procuradores Goñi y Zubiaur deberán pagar las multas

PAMPLONA, 9. (Logos).— A iniciativa del gobernador civil de Navarra, y en relación con los actos carlistas de Montejurra, fueron multados con 50.000 y 25.000 pesetas, respectivamente, los procuradores en Cortes por representación familiar de la región, don José Angel Zubiaur y don Auxilio Goñi.

La multa del primero, dada su cuantía, había sido dispuesta por el director general de Seguridad.

El pasado día 14 de mayo, tras de anunciársele verbalmente en entrevista particular, los procuradores sancionados dirigieron una carta a don Antonio Iturmendi, presidente de las Cortes Españolas, en la que planteaban la cuestión del fuero parlamentario. En la misma subrayaban que "desde ahora hemos de anunciar que no tenemos intención de recurrir a la resolución de pagar las multas". La Comisión Permanente de las Cortes emitió dictamen en el sentido de que los procuradores no tienen inmunidad frente a lo ejecutivo.

Así las cosas, las autoridades sancionadoras han dirigido oficios a los Juzgados de Primera Instancia de Pamplona para proceder al cobro de las multas por vía de apremio, dado que en su día ya anunciaron los denunciados que no las pagarían voluntariamente.

Hoy, ambos procuradores han comparecido ante el Juzgado, siendo requeridos para que hicieran efectivo el importe de las multas en el plazo de cinco días, aumentadas en las cantidades señaladas para las costas. Se les ha apercibido también que en otro caso se procedería al embargo de bienes.

Los señores Goñi y Zubiaur ofrecieron sus gratificaciones de procuradores, que ascienden a cinco mil pesetas mensuales, pero se les recordó que no es posible aceptar su sugerencia, ya que según el artículo noveno del Reglamento de las Cortes, la gratificación de los procuradores es irrenunciable e inembargable.

SGCB2021

CADIZ es la provincia más soleada

★ El futuro Atlas Nacional de España estará terminado en 1970

★ Comenzó su confección hace quince años

★ Toledo es la capital con más monumentos artísticos

★ La zona más lluviosa está entre el Cabo Ajo y el Bidasoa

El sitio de España en donde más luce el sol es Cádiz que disfruta 3.200 horas al año de insolación. Se acerca mucho a este número de horas el alcanzado en toda la costa del Mediterráneo. La parte menos soleada se encuentra en el Sur de Vascongadas con solamente 1.600 horas al año.

Esto se podrá leer en el Atlas Nacional de España que desde 1955, vienen confeccionando un grupo de técnicos y de delineantes que pertenecen al Instituto Geográfico y Catastral de Madrid para tenerlo terminado el próximo año. Con este Atlas se quiere conmemorar de una manera tan bella y tan útil el primer centenario de la fundación del Instituto.

Evidentemente, no se trata de una colección de mapas cualquiera, sino de una obra de extraordinaria envergadura, de indiscutible solvencia y que gozará de un prestigio único. Pero no es cuestión de hablar de las características del Atlas, que en buena parte está todavia sin hacer, sino de adelantar algunos de los datos más interesantes que aportará.

CURIOSIDADES

Porque en las láminas del nuevo Atlas no solamente van a figurar los mapas físicos —de montañas y ríos— de ciudades y pueblos... sino también otros con los caminos antiguos, con los monumentos artísticos, con los puertos, con las carreteras y con muchas cosas más.

Así se podrá saber lo mismo el número de monumentos históricos que tiene cada lugar determinado, destacando Toledo con 43, Granada con 28, Córdoba con 21, como nos enteraremos en donde están los treinta y dos embalses con capacidad superior a los doscientos millones de metros cúbicos que hay en España. El mayor de todos estos es el pantano de Cijara, que recoje, entre las provincias de Cáceres y Badajoz, las aguas del Guadiana.

Si se observa otro de los mapas, se podrá saber que la máxima intensidad de tráfico por carretera (más de 10.000 vehículos diarios), corresponde a las proximidades de las grandes ciudades, pero que no siempre estos sitios concuerdan con las rutas por donde pasan más los camiones pesados.

En la observación del mapa «Días de lluvia» destaca un máximo absoluto de la zona costera del Cantábrico, concretamente desde el Cabo Ajo hasta el Bidasoa, con una media anual de 180 días. El mínimo absoluto corresponde al Sureste de la Península y costa Sur mediterránea con cincuenta días.

Por el mapa «Días de niebla» se sabe que el máximo absoluto corresponde a Asturias, con 110 días. Los mínimos absolutos, de diez días se registran en toda la costa Sur y en el Sureste de la Península. Conviene observar la diferencia que hay de unos sitios a otros que en muchos casos es diez veces mayor.

TORMENTAS Y NIEVES

En cuanto a los «Días de tormenta», se puede saber que el máximo absoluto, con 25 días, corresponde a las estribaciones montañosas de los Pirineos Catalanes y el mínimo, con cuatro días, se halla al Norte de la provincia de Alicante, con mínimos relativos de seis días en Zamora y costa Sur de Huelva.

Finalmente, el mapa «Días de nieve» presenta el máximo absoluto, con setenta días al año, en los Pirineos, al Norte del valle de Arán y en Monte Perdido. Las mínimas absolutas corresponden a toda la costa, a excepción de Cantabria, Vizcaya, Guipúzcoa. En la costa, la mínima es cero grados y en Canarias sólo nieva en Izana unos catorce días al año.

Figurarán mapas en donde se encuentra señalada toda nuestra industria, así como todos nuestros bosques.

Tiene, además, una sección aparte que es el índice toponímico, en el que puede verse los cambios de nombres rgistrados en algunos municipios. Y así, por ejemplo, Santiago de Carbajo se llama ahora Santiago de Alcántara; Valeria de Arriba se denomina ya solamente Valeria y Alija de los Melones (León) se transforma en Alija del Infantado... Quizás el pueblo que más ha variado de denominación ha sido el que antes se llamaba Guía (Las Palmas) y que ahora tiene como nombre Santa María de Guía de Gran Canaria.

SU IMPORTANCIA

Es fácil de comprender por todos estos datos el ingente trabajo que ha supuesto confeccionar los mapas y la razón por la que su realización va tan despacio. Muy pocos países del mundo pueden tener el orgullo de poseer un estudio tan detallado de su país como el que se está realizando en España, gracias a una extraordinaria labor de equipo y el patrocinio de la Presidencia de Gobierno.

Ciertamente este Atlas hará historia, pues para encontrar un trabajo de la misma importancia habría que remontarse o al siglo pasado cuando vio la luz el Atlas de España y Posesiones de Ultramar hecho bajo la dirección de don Francisco Coello, o al Mapa General de España realizado por Francisco Ferrer y publicado en 1966. Si se exceptúan estas aportaciones para la mejor comprensión de todas las ramas de la geografía española, casi nada se ha hecho. De aquí el interés y expectación que ha suscitado el Nuevo Atlas del Instituto Geográfico y Catastral.

J. M. L. UREÑA

(Es un reportaje especial para Agencia «Fiel». Prohibida la reproducción).

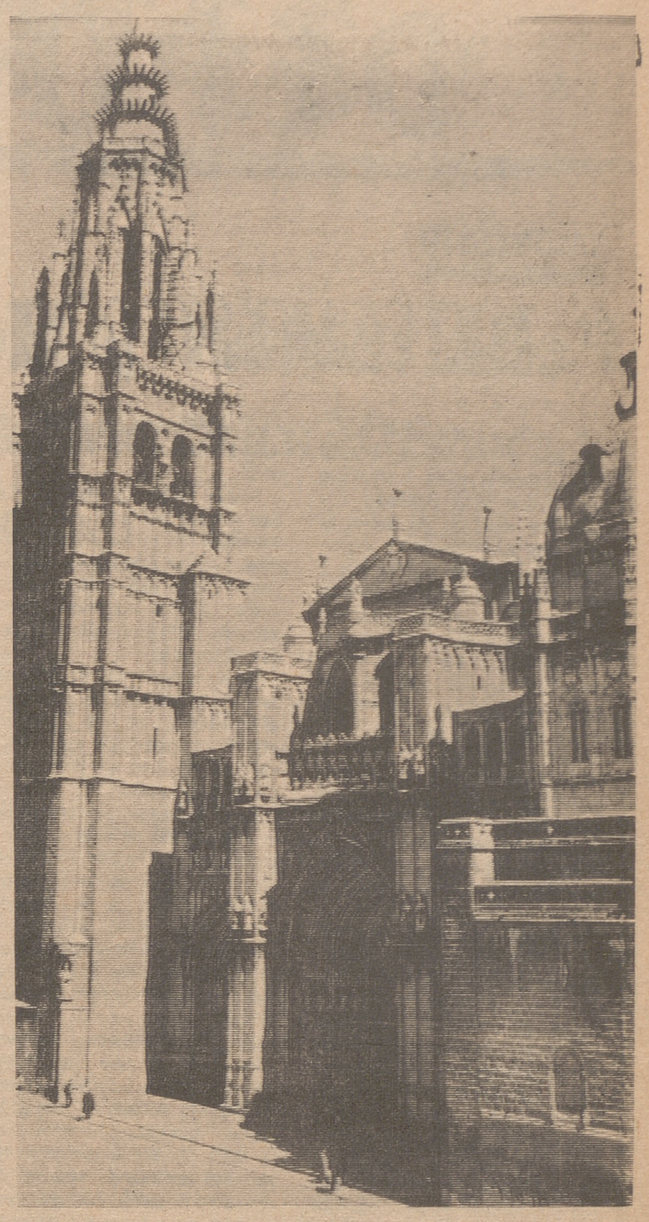

MUEBLES FACON

CON CALIDAD Y PRECIOS SIN COMPETENCIA CONTRIBUYEN CON LA MAYOR EFICACIA AL CONFORT DEL HOGAR.

EXPOSICION Y VENTA en

OYON (Alava)

Calle Laureano Irribarría núm. 4.

TELEFONO 223

800 policías armados, con 97.000 ptas.

Además, trienios, ayuda familiar, etc. Se ha convocado oposición libre para cubrir 800 plazas de Policías armados, MAS VACANTES. No se exige ningún título. Edad: 21 años cumplidos y 30 no cumplidos el 1 de enero de 1970. Talla, 1'700 metros. Servicio Militar cumplido o que lo cumplan antes del 1 de enero de 1970. **La admisión de instancias termina el 19 de julio, y esta fecha es absolutamente improrrogable.**

Ejercicios sencillísimos: Dictado, cuatro reglas y temas, que PUEDE PREPARAR EN SU PROPIO DOMICILIO. En todas las oposiciones obtenemos MUCHISIMAS PLAZAS.

SOLICITE URGENTEMENTE (HOY MISMO), instrucciones, programa completo, con relación de nuestros aprobados y modelo oficial de instancia para rellenar, acompañando diez pesetas en sellos de Correos. Diríjase a la ACADEMIA CABALLERO. Calle SANTA BARBARA, 4. Apartado 4.087. MADRID.

Aproveche esta extraordinaria oportunidad.

CALEN

LECHE PURA ESTERILIZADA

Nuestro fácil y rápido suministro viene a contribuir de la forma más eficaz a resolver los problemas de las amas de casa

Garantizamos para este producto dos meses y medio de duración natural

Servicio a domicilio. Basta marcar cualquiera de los siguientes teléfonos:

21-39-68 ó 22-36-50

GUACAN, S. A.

LOGROÑO

MUNAT - Seguros

y

Servicio Comercial de Repuestos, S. A.

Se complacen en comunicar a todos sus mutualistas y público en general, la apertura de los nuevos locales de su propiedad, situados en **AVENIDA DE ESPAÑA, 16**, dedicados a la venta de recambios y accesorios de automóviles, en extraordinarias condiciones de precios y calidad, a partir del próximo día 12.

El Delegado Provincial

Carpintero maquinista

PARA BILBAO

Conocimiento y dominio de la máquinas de taller.

Remuneración a convenir, según aptitudes.

Se facilitará vivienda.

Dirigirse al número 5.472

APARTADO 1.264. BILBAO

DOS SEÑORAS

de 35 a 45 años, se necesitan en el Hostal "Nuestra Sra. de Begoña" en Assa, Cra. de Laguardia, para limpieza. Razón en el mismo.

seguridad

Westinghouse

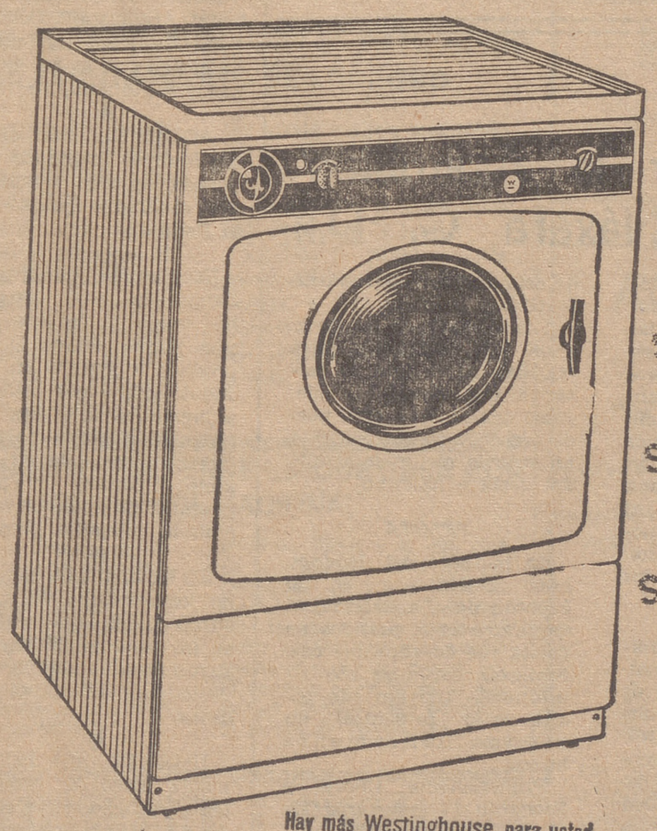

LA UNICA LAVADORA CON CAPACIDAD DESDE UNA PRENDA HASTA 7 KILOS DE ROPA SECA.

seguridad en el FUNCIONAMIENTO
DOSIFICADOR DE AGUA según la cantidad de ropa.

seguridad en el TRATO DE LA ROPA.
TAMBOR GIRATORIO de acero esmaltado vitrificado, beneficiando especialmente a las prendas más delicadas.

seguridad de USO.
Con y sin CALENTADOR AUTOMATICO de agua, permitiendo aprovechar el calentador que ya tenga instalado.

LA LAVADORA DE TODAS LAS SEGURIDADES

Línea completa de lavadoras automáticas y superautomáticas, con y sin calentador de agua.

Hay más Westinghouse para usted

Quien distribuye Westinghouse le ofrece... seguridad Westinghouse

DISTRIBUIDORES EN LOGROÑO:

ELECTRICIDAD GUERRA
D. de la Victoria, 16

HOGAR ELENA
Avda. Pío XII, 1

COMERCIAL JALON
B. de los Herreros, 10

Puede estar seguro si es Westinghouse

DEPORTES DEPORTES

BALONCESTO

Felicitación y homenaje

He dejado pasar unos cuantos días desde que finalizaron las confrontaciones OAR-Rioja para hacer este pequeño comentario, después de pulsar el ambiente baloncestístico logroñés, de escuchar opiniones, y después de oir pros y contras. Pero no he querido hacer un balance técnico, sino humano, totalmente humano de sus organizadores, es decir, de los rectores del Colegio Riojano de Preparadores de Baloncesto, de buscar y enjuiciar sus hipótesis fallos arganizativos, ya que era la primera vez que se hacía una selección y un trabajo con plena dedicación, para asombro de propios y extraños, y con ánimo de romper el famoso adagio de "nadie es profeta en su tierra".

Y mi labor es mucho más grata, cuando veo que esta organización ha sido perfecta, y que no ha habido fallos. Y que esta organización ha sido cálidamente elogiada por los directivos de OAR, desplazados expresamente desde Barcelona para esta confrontación. A través de nuestras charlas diarias con los participantes y directivos catalanes, estos se mostraban abrumados por las atenciones recibidas por los riojanos, por la perfecta organización, por ese estupendo y magnífico "Guión de Actividades", incomparable ejemplo de un trabajo en equipo, y clara muestra de lo que se puede hacer cuando hay interés, y se quiere.

Su último día de estancia entre nosotros, en la despedida, voy a llamarle oficial, el delegado de OAR, poco más o menos se expresó en estas palabras: "Teneis las puertas abiertas de Barcelona. La OAR está a vuestra entera disposición. Lo que pidais, si está a nuestro alcance, os lo daremos. Y lucharemos hasta el fin para conseguirlo. Deseamos un futuro encuentro como éste que ha acabado, para devolveros todas las atenciones que habeis tenido con nosotros".

Todas estas alabanzas me han llenado de gozo y han ensanchado mi pedro por ser riojano, por ser amante del baloncesto y por que estos elogios vienen de los máximos representantes del baloncesto español: Cataluña.

Ya se que no soy nadie para sacar a la luz pública estos hechos, pues no soy de los organizadores, pero por mi condición de cronista de baloncesto de NUEVA RIOJA he seguido paso a paso las incidencias de la preparación de esta confrontación, de sus luchas para llenar los cinco días de estancia en nuestra ciudad en sus huecos libres, con visitas turísticas a bodegas, a monasterios, visitas oficiales, etcétera. Y a fe mía, que se cubrió muy bien este objetivo.

Es una lástima que los méritos positivos que han traído consigo estas confrontaciones OAR-Rioja solamente han sido reconocidos públicamente por la OAR. En fecha próxima, los rectores de OAR estarán de nuevo en Logroño. Pero esta vez no será para jugar a baloncesto. Su misión en esta ocasión es otra. Es rendir homenaje público a los rectores del Colegio Riojano de Preparadores de Baloncesto, señores Loma-Osorio, De Miguel y Garrido, imponiéndoles la insignia de plata de OAR, por la ingente labor desarrollada en pro del Baloncesto en la Rioja. Será éste el primer reconocimiento oficial a la labor de éstas, desarrollando estos señores por ese bello deporte que es el baloncesto.

Y que sean los directivos de la OAR de Barcelona los que primeramente se hayan dado cuenta de esta ingente labor, nos obliga a los riojanos a darnos golpes de pecho en señal de arrepentimiento por las múltiples zancadillas que hemos puesto a su labor, y fijándonos en que he pluralizado, ya que hemos hecho nuestro ese famoso adagio más arriba expresado. Es por lo que, en mi propio nombre, y en el de extraños, solicito disculpas a estos magníficos rectores del deporte del baloncesto, por nuestras incomprensiones.

Ahora voy a pedir otra cosa, que me figuro que a alguien no le hará mucha gracia, pero que es digna de caballeros y deportistas. Nuestros huéspedes ya les van a rendir su pequeño e íntimo homenaje. ¿Pero dónde está el de los riojanos? La Rioja, tierra noble e hidalga, no puede quedarse indiferente. Aunque no soy nadie dentro de la Federación Riojana de Baloncesto, solicito públicamente a esa Federación se celebre un público homenaje deportivo al Colegio Riojano de Preparadores de Baloncesto, en las personas de sus directivos, por esa, y repito lo dicho anteriormente, ingente labor en pro del baloncesto en la Rioja. A ver si de esta manera rompemos de una manera definitiva ese adagio de "nadie es profeta en su tierra".

No me atrevo a pedir para ellos la medalla al Mérito Deportivo, aunque creo que se la tienen bien merecida, por considerar que no soy la persona más adecuada para esta petición. Pero insisto en que la Rioja deportiva les debe rendir un homenaje, aunque sea íntimo y ligado estrictamente al baloncesto. Estas personas se lo merecen.

Por mi parte, tienen mi tributo de admiración, animándoles a seguir en esta labor emprendida, en pro de una juventud más sana, alegre y deportiva.

CESTA

NOTICIAS DEL LOGROÑES

Se proyecta una cubierta ligera que cubra preferencia y general

POR AHORA, ALTO A LOS FICHAJES

Llamamiento a jugadores juveniles e infantiles

En la última reunión celebrada por la directiva del Club Deportivo se tomaron los siguientes acuerdos, resumidos sin retórica, para mayor claridad:

Levantar una cubierta ligera, de uralita, sencilla, conforme a las posibilidades económicas del club, pero suficiente para resguardar de la lluvia, tanto a los espectadores de preferencia como de general, claro que si se cuenta con el previo permiso del Ayuntamiento.

Dotar de uniforme a los jugadores —pantalón gris, chaqueta azul con el escudo—, necesario para su digna presentación ante la Santísima Patrona de la Rioja, Virgen de Valvanera, así como para determinados actos sociales que afecten al club.

Establecer el tope de veintitrés años para los jugadores "promesas", que han de ser auténticamente aficionados, sin que ello descarte primas por ganar encuentros difíciles, así como premio si consiguen título de altura.

Dejar las puertas abiertas de par en par a jugadores juveniles e infantiles, para lo cual pueden dirigirse al club. Contarán con campo y con entrenador.

Y por último, señalar la fecha de diez de agosto próximo para recibir abonos.

Excelentes nos parecen los acuerdos indicados, especialmente el referente a deparar techo a los aficionados sin distinción de categoría (no debe llover para unos sí y otros no). Y el que tiende a "explotar" la cantera, pues se ha tenido bien cuenta que por falta de atención y preparación de malograr muchos chavales para el fútbol, con el consiguiente grave perjuicio para el deporte riojano y concretamente para el Logroñés, que se ve obligado a pagar fichajes tras meticulosas búsquedas por otras geografías.

Ampliando, hemos preguntado sobre nuevos fichajes, informándosenos que se persigue con ahinco la adquisición de un buen portero; que Hernáez es del Logroñés; pues la Real Sociedad sólo pretendía que se contara con ella para el alta del muchacho en el cuadro blanquirrojo, y que no habrá más fichajes, estando compuesta la plantilla por veintidós elementos.

Por nuestra parte, como decimos en el título, a esto último le agregamos un "por ahora", pues según se desarrolle el campeonato creemos puede llegarse a la situación de cubrir algún hueco.

Y nada más, el terreno de juego, en magníficas condiciones, francamente precioso, esperando el "pateo" que ya está casi en puertas.

BREVE NOTICIARIO

EL OSASUNA ha logrado incorporar a sus filas al guardameta Echevarría, que la temporada pasada jugó en el Sabadell. Llego al club catalán del At. de Bilbao.

— ✣ —

EL TROFEO CONDE DE FENOSA de fútbol, lo disputaran los días 15, 16 y 17 de agosto Deportivo de La Coruña, Celta de Vigo y Estudiantes de la Plata.

— ✣ —

EL EIBAR, celebro días pasados su asamblea general de asociados. En ella se dio cuenta de que ha sido designado entrenador Arberas. En cuanto a jugadores, se producen las bajas de Navarro, Gil e Iceta, continuando en las filas armeras los Murguiondo, Muñoa, Castillo, Berriozábal, Aranegui, Araquistain, Compostizo, Biestegui (en calidad de cedido por el At. de Bilbao), Arguiñano, etc.

— ✣ —

AGUIRRE, guardameta del Motrico la pasada temporada, ha sido traspasado por el cuadro guipuzcoano al Badajoz.

— ✣ —

EL ALAVES, que tras una temporada muy irregular ha vuelto a tercera división, piensa renovar el compromiso a Puskas en calidad de entrenador. Refereste a jugadores se espera haya numerosas cartas de libertad. Es idea de la directiva albiazul formar un cuadro potente que devuelva al club la categoría perdida.

— ✣ —

EL HUESCA ha conseguido los servicios del lateral zurdo López que militaba en las filas del Motrico. Al parecer este jugador era pretendido por Alavés y Badajoz.

— ✣ —

IRIARTE, que habitualmente juega de medio volante ha fichado por el Oviedo. La pasada campaña la hizo con el Burgos.

— ✣ —

EL ZARAGOZA ha facilitada la lista de jugadores que tiene fichados con vistas a la próxima temporada, es esta: Alarcia, Nieves, Cayón e Izcoa guardametas. Irusquieta, Rico, Violeta, Díaz, Royo, Miñez, defensas. Santos, Borrás, González, Planas, Fontela y Chirri, medios, y Oliveros, Marcelino, Quiros, Moya, Villa, Martín, Tejedor, Mayoral, Padilla, Duñabeitia e Ituiño, delanteros.

De ellos algunos, serán cedidos a equipos colaboradores del Zaragoza, tales como Calvo Sotelo y Huesca.

— ✣ —

MONSERRAT TRESSERRAS, intentará la travesia a nado Menorca Mallorca, hoy jueves. Si lo consigue será la primera mujer que haya cubierto a nado el difícil trecho que separa las dos islas.

— ✣ —

EL CALVO SOTELO DE ANDORRA, pretende formar un potente cuadro para la próxima liga. Ha conseguido los fichajes de López, delantero procedente del Aragón, Picot y Miguel del Barbastro y Alconchel, defensa lateral que jugó la última campaña con el Tarragona.

— ✣ —

EL TERCER GRUPO de tercera división, es fácil tenga alguna variación, ya el descenso del Alavés obliga a ello. Las últimas noticias dan cuenta de que el Binéfar jugará la próxima liga con los catalanes ocupando su sitio el equipo de Vitoria. También cabe otra combinación y es que el Alavés juegue con los vizcaínos, pasando el Europa Delicias de Valladolid con los madrileños. La definitiva solución mañana en el pleno federativo.

— ✣ —

EL SAN JUAN ha nombrado entrenador para la próxima Liga a Jesús Azparren, cesando en sus funciones Germán, que lo venía haciendo hasta la fecha.

— ✣ —

EN EL CHANTREA ha cesado como entrenador Yurrita, sustituyéndole en el cargo Andueza.

VICTORIA DE SANTANA EN SUECIA

BAASTAD (Suecia), 9. (Alfil). — Manuel Santana ha vencido a Birger Andersso (Suecia) por 6-3, 6-1 y 6-4 en partido individual masculino correspondiente a los campeonatos internacionales de tenis que se celebran en esta ciudad.

Nájera y los deportes

El sábado tendrá lugar la Asamblea general ordinaria del «Náxara C. D.»

CONVOCATORIA

Ha llegado la fecha en que el «Náxara Club Deportivo» va a celebrar la anual y reglamentaria Asamblea general ordinaria. Cumpliendo lo ordenado por el reglamento que rige a nuestra sociedad deportiva ha sido ya realizada la pertinente convocatoria.

Y va a ser el sábado de la actual semana, día 12, cuando, en el Círculo Católico de Obreros como domicilio social del club, y a las ocho y media de la noche en primera convocatoria (de no ser posible, la segunda convocatoria se ha señalado para el mismo día, a las nueve de la noche), va a tener lugar la mencionada Asamblea general.

El orden del día comprende los siguientes extremos: Lectura del acta anterior; Memoria; balance de cierre del ejercicio económico; presupuesto para la temporada próxima; proyectos y propuestas de la directiva; elección de cargos vacantes; ruegos y preguntas.

Nos gustaría llevar al convencimiento de todos nuestros lectores la importancia que para la buena marcha del deporte en Nájera, y del Club Náxara, tiene la Asamblea general, principalmente por su carácter de anual y de ordinaria. En ella han de quedar plasmadas, a través de los diversos puntos que componen el orden del día, las directrices que han de seguirse a lo largo de la próxima temporada, y por tanto precisa es una asistencia masiva, para que después nadie pueda quejarse de haber desaprovechado una buena oportunidad de, al menos, exponer sus opiniones, que tan fundadas pueden estar como las de los demás.

Y hay que ir a la Asamblea con espíritu plenamente constructivo. Hemos de mirar todos por el bien del deporte, del club y de Nájera, y así miraremos también por nuestro propio beneficio. Además, como siempre hay problemas, para su más efectiva solución es precisa la colaboración de todos los asociados.

De esperar es una asistencia en masa por parte de los socios. Si siempre ha ocurrido así, este año no ha de ser la excepción. Será, también, la forma de demostrar el general agradecimiento a estos hombres que han regido el club durante la ya finalizada temporada, los que en líneas generales podemos decir la han concluido en plena vena de aciertos, y que tantas molestias han tenido que aguantar para una marcha firme de esta nuestra sociedad deportiva.

A la llamada de los directivos, vaya también la nuestra. Que nadie debe de faltar a una Asamblea, que, como ocurre cada año, puede ser decisiva con vistas a un todavía mejor desarrollo del deporte najerino.

PELOTA

En la tarde del domingo hubo movimiento en el Frontón de «La Salera», al celebrarse unos partidos de pelota (de desafío) que conjuntaron, según se nos ha informado (no nos fue posible estar presentes) un programa francamente bueno.

Primeramente, Choca y Sacristán IV, vencieron 22-13 a Treviño y Villaverde, de Hormilla, en partido que fue fácil para los najerinos.

Después, sería el plato fuerte la confrontación entre Arroyo e Iruzubieta, contra Sacristán I y II. Victoria de aquéllos por el mínimo resultado de 22-21, tras una pelea muy equilibrada y de gran emoción, habiendo gustado mucho Arroyo, que se convirtió en la figura de la tarde.

L. R.

CITACION DEL LOYOLA

Se ruega a todos los jugadores juveniles y regionales de este club asistan a la reunión que se celebrará esta tarde, a las siete y media, en el Colegio de los PP. Jesuitas, al objeto de tratar de la cena de fin de temporada que se ofrecerá el próximo sábado.

FABRICACION DE ETIQUETAS
ADHESIVAS, ORO, PLATA, COLOR, IMPRESION EN ACETATO Y TELA
PUBLICIDAD EN ADHESIVOS
Teléfono 21-10-85
IMPRENTA RIOJANA
TALLERES GRAFICOS
Queipo de Llano, 6 LOGROÑO

SU FRIGORIFICO
HASTA 5.000 PTAS. ABONAMOS POR SU VIEJO FRIGORIFICO

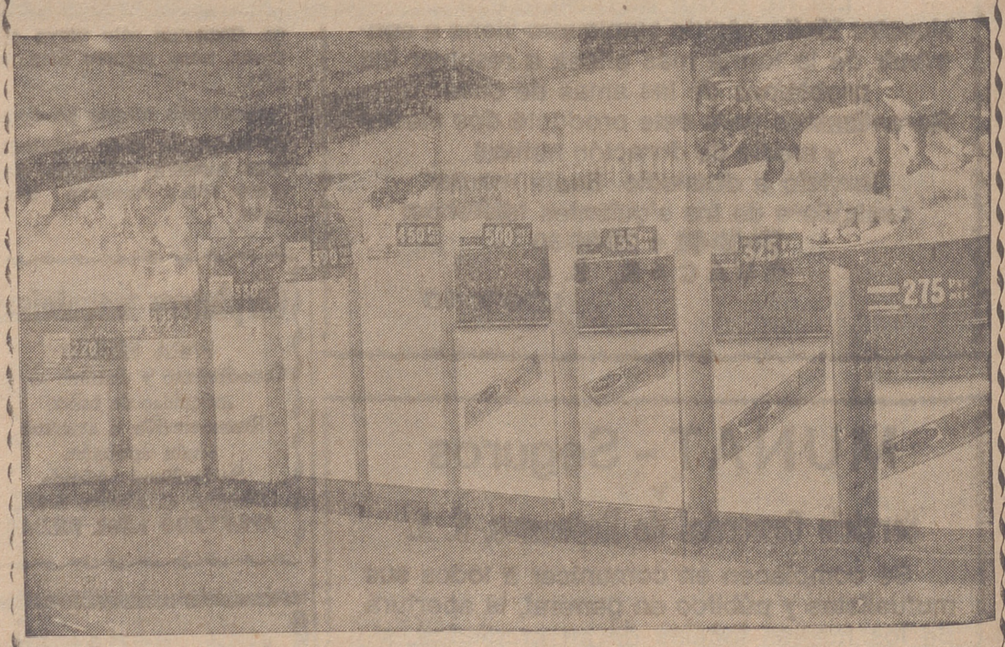

EDIMAR, S. A.
AVENIDA DE PORTUGAL, 25. A 200 METROS DEL ESPOLON

SE VENDE SIMCA TIPO 1.000
de competición, como nuevo, a toda prueba, con facilidades de pago, por compra de otro coche nuevo.
TALLERES BAQUERIN. República Argentina, 40. Telf. 21-36-94.

★ DEPORTES DEPORTES ★

TOUR

MERCKX GANO LA ETAPA DECIMOPRIMERA

Corredores españoles coronan en cabeza todos los puertos

Gandarias, sexto en la general, y Galera, séptimo

POR EQUIPOS, MANDAN LOS DOS ESPAÑOLES

BRIANCON (Francia), 9. —Noventa y seis corredores tomaron la salida a las once cero cinco de esta mañana, para cubrir los ciento noventa y ocho kilómetros de la decimoprimera etapa del "Tour", entre Briancon y Digne. La llegada estaba prevista para las diecisiete dieciséis de la tarde.

El corredor belga Van Clooster, herido en una caída, no ha tomado la salida.

La etapa de hoy, segunda del recorrido alpino del "Tour", comprendía el puerto de Vars, de dos mil ciento once metros de altitud; el de Allos, de dos doscientos cuarenta y tres metros, y el de Corobin, de mil doscientos sesenta y un metros, situado a quince kilómetros de la meta de Digne.

Las condiciones atmosféricas han mejorado y brillaba el sol.

El español Luis Santamarina franqueó en primer lugar el puerto de Vars, seguido de Gabriel Mascaró, del equipo "Kas".

La cima del puerto la coronó Manuel Galera, del equipo español "Fagor", a ocho minutos treinta segundos de los vencedores del primer puerto.

El "Vars", puerto de primera categoría, puntuable para el gran premio de la montaña, dista cincuenta kilómetros del segundo obstáculo de la etapa de hoy.

El español Gabriel Mascaró ("Kas") franqueó en primer lugar el puerto de "Allos" (primera categoría), seguido de Luis Santamarina ("Fagor").

Eddie Merckx pasó en tercer lugar la cima, con dos minutos de retraso sobre los vencedores del Allos.

En la bajada del col de Allos, los españoles Santamarina, que lo había coronado en cabeza, seguido de cerca por Mascaró, fueron alcanzados por el "líder" Merckx y los corredores Gimondi y Pingeon.

Los cinco hombres marcaban un tren fuerte, en el que los españoles se dejaban llevar.

Cuando faltaban cuarenta y cuatro kilómetros para la llegada, les sigue a tres minutos otro pequeño grupo, en el que figuran Poulidor y Agostinho.

Por la cima del puerto de Corobin, último de la etapa, pasó en primera posición el corredor español Mascaró, seguido por el francés Pingeon, el belga Merckx y el italiano Gimondi. A cinco segundos, pasó el español Santamarina y a uno treinta un grupo de unos diecisiete corredores, entre los que se encontraban los españoles J. Galera, Gandarias y M. Díaz.

CLASIFICACION DE LA ETAPA

1.—Eddy Merchx	5-58-65
2.—Gimondi	"
3.—Mascaró	5-59-17
4.—Pingeon	"
5.—Santamarina	5-59-18
6.—Agostinho	6-01-45
7.—Galera	6-01-47
8.—Van Impe	"
9.—Gandarias	"
10.—Poulidor	"
11.—Contillo	"
12.—Galdós	"
13.—L Rodríguez	6-02-43
14.—Letort	"
21.—M. Díaz	6-06-41
28.—Perurena	6-09-49
40.—Gabica	"
52.—M. Galera	"
64.—G. Lucas	"
85.—N. Jiménez	"
90.—Lazcano	"

No tomó la salida el belga Noel Van Clooste. El belga Bietter Nassel ha abandonado en la etapa.

EL PASO POR LOS PUERTOS

«De Vars», de primera

1.—Mascaró	15	puntos
2.—Santamaría	12	»
3.—Galera	10	»
4.—Gutty	8	»
5.—Gabica	6	»
7.—Gandarias	4	»

«D'Allos, de primera

1.—Santamaría	15	puntos
2.—Mascaró	12	»
3.—Merckx	10	»
4.—Gandarias	8	»
5.—Gimondi	6	»

«Corobin, de segunda

1.—Mascaró	10	puntos
2.—Pingeon	8	»
3.—Merckx	6	»
5.—Santamaría	3	»
7.—Galera	1	»

POR EQUIPOS EN LA ETAPA

1.—«Kas»	18-02-41
2.—«Fagor»	18-03-48
3.—«Peugeot BP»	18-10-20
4.—«Salvarani»	18-15-25
5.—«Mercier BP»	18-16-53
6.—«Faema»	18-18-33
7.—«Frimatic»	18-19-54
8.—«Flandria»	18-27-44
9.—«Molteni»	18-35-32
10.—«Bic»	18-47-13
11.—«Mann»	19-07-57
12.—«Sonolor»	79-21-25

GENERAL

1.—Merckx		53-34-20
2.—Pingeon	a	5-43
3.—Gimondi	»	7-29
4.—Poulidor	»	9-41
5.—Wagtmans	»	11-35
6.—Gandarias	»	12-16
7.—Galera	»	18-35
8.—Vianelli	»	19-12
9.—V. Springel	»	21-34
10.—Letort	»	23-02
11—Schutz	»	23-41
12.—Panizza	»	25-38
13.—Galdós	»	26-10
14.—Van Impe	»	28-17
15.—David	»	29-14
16.—Agostinho	»	30-06
17.—Castelló	»	21-55
18.—L. Rodríguez	»	35-51
19.—Dumont	»	36-48
20.—Janssen	»	36-49
23.—Momeñe	»	43-23
28.—Gabica	»	50-48
29.—Díaz	»	53-28
30.—Mascaró	»	54-26
33.—Santamaría	»	57-11
44.—Perurena	»	1-12-17
52.—Lazcano	»	1-25-58
68.—Galera	»	1-40-48
71.—G. Lucas	»	1-42-30
86.—N. Jiménez	»	1-54-12

GENERAL POR EQUIPOS

1.—«Fagor»	136-13-06
2.—«Kas»	136-16-05
3.—«Peugeot BP»	163-17-09
4.—«Faema»	163-23-48
5.—«Salvarani»	163-35-58
6.—«Molteni»	163-56-25
7.—«Frimatic»	164 05-17
9.—«Mann»	164-40-23
8.—«Mercier BP»	16 14-09
10.—«Flandria»	164-48-24
11.—«Bic»	164-50-40
12.—«Sonolor»	165-17-11
13.—«Willem II»	165-24-09

METAS VOLANTES

1.—Riotte	20	puntos
2.—Wrigth	19	»
4.—Rodríguez	11	»
5.—Díaz	8	»

El premio a la amabilidad en la etapa de hoy ha sido concedido al corredor español Andrés Gandarias.

Castelló, de España, ha sido penalizado con 30 segundos y multado con 50 francos por reavituallamiento no reglamentario.

GENERAL DE LA MONTAÑA

1.—Merckx	85	puntos
2.—Pingeon	68	»
3.—Galera	49	»
4.—Gandarias	45	»
5.—Mascaró	42	»
6.—Gimondi	42	»
7.—Santamaría	30	»
13.—Díaz	13	»
14.—Galdos	12	»

PELOTA

Berasaluce y Tapia I vencieron a Retegui y Andueza III por 22-12

Sacristán e Iruzubieta juegan hoy en Lesaca

Triunfaron anoche, en Vergara, Berasaluce IV y Tapia I frente a la pareja inicialmente favorita compuesta por Retegui y Andueza, dos recientes triunfadores. Sorprende también la diferencia existente al final en el marcador, 22-12.

Sacó Berasaluce desde el tres y medio, consiguiendo tres tantos. Retegui, desde el cuatro, hizo dos faltas. El triunfo se fundamentó en la formidable actuación de Tapia I, muy bien secundado por su compañero. Aunque Andueza III jugó de manera aceptable, Retegui estuvo francamente mal, viéndosele nervioso y descanchado.

En el segundo partido, Arocena y Aldazábal, 22; Iríbar y Elorza, 9.

COMIENZAN LAS ESCARAMUZAS EN CANTABRIA

Esta tarde se comienza el torneo de la Sociedad Cantabria. En todo tiempo existe gran actividad en el frontón existente en la piscina de hombres de la entidad, por lo que llegado el verano, que es cuando se intensifican los partidos, los aficionados se hallan en su mejor momento de juego.

Por ello, resultan unos partidos muy interesantes, a pesar de que la modalidad —pelota con pelota de goma, la más aconsejable por las características del frontón— no sea muy rápida y por lo tanto sea menos vistosa que otras conocidas.

Se ha arreglado algún desperfecto que tenía el recinto y ahora está en las mejores condiciones para el lucimiento del juego.

Esta tarde comienzan a las seis y media Aguirre y Leonardo frente a Angulo y Carlos, jugando después Daniel y Olivan contra César y Abeytua. Finalmente, los "primeras" Pancorbo y Melro contra Blanco y Lleyda.

AYER, EN LESACA, TRIUNFO DE MADRID Y NALDA II

Los tantas veces emparejados Madrid y Nalda II jugaban ayer en Lesaca, frente a Piérola y Echave XI, venciendo los primeros por 22-18.

En el mismo programa se enfrentaron mano a mano Chichán y Oreja II, ganando el primero por 22-14.

HOY JUEGAN SACRISTAN E IRUZUBIETA

Esta tarde intervienen Sacristán e Iruzubieta en el tercer programa consecutivo que se ha ofrecido en Lesaca con motivo de sus fiestas. Los riojanos se enfrentarán a los navarros Oreja III y Bengoechea II.

EL DIA 16, EN ORTIGOSA

Gran cartel preparan en Ortigosa de Cameros con motivo de sus fiestas patronales. Leiva e Iruzubieta se medirán con Sacristán y Del Pozo.

EDUARDO

Las propuestas de la Federación sobre disminución de grupos en Tercera División y en torno a la Copa del Generalísimo

MADRID, 9.—Son conocidos "groso modo" los textos de las propuestas que presenta la Federación Nacional de Fútbol el día 11.

En la primera, que se refiere a la disminución de los ocho grupos de Tercera División a cuatro, con vistas a la temporada 1970-71, los cuatro campeones de este grupo ascenderían a Segunda División mediante eliminatoria entre ellos, mientras que los subcampeones promocionarían con los clasificados en los cuatro últimos lugares de la Segunda División. Respecto a la participación de los equipos de Segunda y Tercera en la Copa del Generalísimo habría inscripción libre de todos los clubs en estas categorías. Los 160 equipos de Tercera que jugarán en la temporada próxima, jugarían por sorteo, emparejados en dos fechas, que serán dos miércoles del mes de octubre, quedando clasificados 80. Estos jugarían otra eliminatoria en dos miércoles de noviembre y también en dos miércoles se enfrentarían por sorteo, para quedar en 20 equipos, que son los mismos que los de Segunda División. Los 20 de Tercera y los 20 de Segunda se eliminarían en esos miércoles de enero. De los clasificados habrá que resolver cuatro puestos, que con los doce que quedan exentos, entrarán en la fase final de la Copa frente a los 16 equipos de Primera División, que celebrarán las restantes eliminatorias en domingo, terminado ya el Campeonato de Liga. Todo esto con respecto a la temporada de 1969-70.

CICLISMO

CARRERA EL 18 DE JULIO CON EL PATROCINIO DEL AYUNTAMIENTO DE LOGROÑO

El próximo día 18, festividad grande y a la que se le incluyen siempre alicientes deportivos, el Club Ciclista Logroñés organiza una carrera para juveniles A y B, con el patrocinio del Excmo. Ayuntamiento de Logroño.

La prueba tiene el gran aliciente de consistir en un circuito en el gran escenario de la Gran Vía, al que se darán veinte vueltas, totalizando treinta kilómetros.

Como la salida es a las doce, se previene la terminación para la una de la tarde.

La lista de premios queda encabezada con uno de 700 pesetas, y todo corredor clasificado y que no consiga premio recibirá una dieta de 50 pesetas.

SAMARANCH NO ENTIENDE LO QUE PASA CON EL FUTBOL NACIONAL

MADRID, 9. (Logos). — El delegado nacional de Deportes, señor Samaranch, durante su estancia en Ibiza, hablando del fútbol nacional, ha manifestado que no se explica lo que pasa con el fútbol de ahora. Ha aumentado el censo de los clubs, se han construido bastantes campos y ha aumentado el número de fichas y lo que está en la mente de todos son los resultados del fútbol nacional. Es el primer decepcionado porque tampoco lo entiende. El fútbol español no es ni mucho menos el mejor del mundo, pero tampoco es un fútbol al que puedan vencerles tan fácilmente países de tercera fila.

SE VENDE GUILLOTINA

de 70 cms., torniquete de 70 cms. de diámetro y máquina serigrafía automática, plataforma de 100x5 cms.

Razón: **DUQUESA DE LA VICTORIA, 28.**

Teléfono: 21-28-65

Balneario de Alzola

A UNA HORA DE SAN SEBASTIAN

RIÑON — URINARIAS — COLICOS NEFRITICOS

HOTEL DEL BALNEARIO

ACADEMIA GUALLAR

Enseñanza cursos completos.
Peluquería señoras y belleza.
PERSONAL COMPETENTE
Para matrículas, **calle Secundino Esnaola, 13, primero, e Isabel II, 13, entresuelo. SAN SEBASTIAN**

PARA SU NUEVA FACTORIA DE **ARANDA DE DUERO**

MICHELIN

PRECISA

ELECTRICISTAS

con buena formación teórica, a nivel de maestría industrial u oficialía, y experiencia en mandos automáticos, relés, contactores.
Servicio militar cumplido y menores de 35 años.
Soluciones previstas para la vivienda.
Escribir a namo, indicando edad, formación y experiencia profesional, al **Jefe de Personal. Ref. RS-E.**
APARTADO 301. VITORIA

RESTAURANTE Y PISCINA «FINCA EL ROMERAL». Fuenmayor

DIA 12 DE JULIO, SABADO, DE 11 NOCHE A 2 MADRUGADA

Apertura solemne de este magnífico complejo, con una gran verbena en su coquetona pista de baile a cargo de la **ORQUESTA CAPITOL** y con motivo de la inauguración oficial, que tendrá lugar el domingo 13, a las 12 de la mañana, con asistencia de las autoridades e invitados.

En los intermedios se sortearán entre los asistentes varios y valiosos regalos de prestigiosas casas comerciales de Logroño, que desinteresadamente colaboran en esta verbena.

ENTRADA COMPLETAMENTE GRATUITA
Dos típicos bares estarán permanentemente a su servicio

LA DIRECCION

VENDEDOR

SE NECESITA PARA VISITAR HOSTELERIA, COMUNIDADES Y TALLERES

SE EXIGE:
Experiencia en ventas.
Permiso de conducir de segunda.
Edad, 25 a 35 años.
Incorporación inmediata.

OFRECEMOS:
Sueldo fijo y comisiones, con posibilidad de obtener 15.000 pesetas mensuales.
Ingreso en plantilla de la empresa pasado el período de prueba.
Escalar nuevos puestos de trabajo.

Escribir enviando referencias e historial al número 15.411 de Oficina de Colocación. Se devolverá la documentación que no interese

El Salón del Mueble :-: Muebles El Barato

«NOVIOS» Mobiliarios del Mayor Gusto y Confort a PRECIOS DE FABRICA

ANUNCIOS CLASIFICADOS

ALQUILERES

RUAS GARTE Teléfono número 21-28-77

DESEO en alquiler planta baja de 100 m.2. con entrada de camión. Razón Telf. 21-29-21.

HABITACIONES para oficinas, alquilo dos en Bretón de los Herreros 6. Informes, en teléfono núm 21-24-99.

LAREDO. Apartamentos siete camas. Segunda quincena de agosto y septiembre. Teléfono 21-17-99

CASA con huerta, agua corriente y baño, se alquila en Nieva de Cameros. Informes, T. Sáenz y Cia. Miguel Villanueva, 2.

LOCAL, se cede en alquiler. Carretera Villamediana, La Estrella. Razón, Telf. 214294.

PISO, se cede temporada. Milicias 7, 4.º letra P.

LOCAL, se cede, propio para negocio. Razón, Telf. 215275.

LONJA, se alquila de 114 ms. en Av. de España, 16. Portería.

PISOS, dos, 4 y 5 hab. amuebladas, se ceden. Razón, Mena y Navarrete, 18, 2.º 4.

PISO amueblado, se cede. Razón, General Primo de Rivera, 6, primero izquierda.

PISO amueblado, se cede. Razón, Mayor, 90, carpintería.

ECONOMICA, alquilo tienda con trastienda y entretecho, instalación y enseres. Calle Padre Marín, lonja núm. 4.

EN ALBELDA, alquilo piso, temporada, agua corriente y baño. Teléfono 213213.

SE ALQUILA habitación temporada verano. Somosierra, 3, 2.

PISO amueblado, cedo mes de julio. Vara de Rey, 63, portería. Teléfono 22-22-94. Tardes.

PISO a estrenar, exterior, sol todo el día, se alquila en calle Huesca. Razón, Pérez Galdós, 60, 5.º A. Tardes.

BUHARDILLA o ático, se necesita para estudio. Razón, teléfono 222753.

PISO amueblado, se alquila o se vende en San Bartolomé, 16, 2.º izqda. Razón, en el mismo.

APARTAMENTO en Salou, 40 metros playa, se cede septiembre. Razón, Avda. Navarra, 27, tercero izquierda.

LOCAL y vivienda con amplio patio y entrada de vehículo pequeño, zona industrial, se cede en alquiler. Razón, Rey Pastor, 27, bajo.

SE CEDE piso pequeño con muebles o sin ellos. Santiago, 7 y 9, 4.º, dcha., de 2,30 a 5.

PISO en Pino y Amorena, 9, 3.º B, se cede en alquiler. Razón, en la portería del mismo, de 9 a 1.

LONJA de 165 m.2, se alquila en Jorge Vigón, 25. Telf. 211765.

PISO 6 hab., calefacción y agua caliente, se alquila. Murrieta, 54. Informes, portería.

PISO exterior, cedo en alquiler, 4 hab., armarios empotrados, baño, ascensor, soleado. Chile, 8, 5.º, (antes San Adrián). Informes, portería.

PISO, se cede amueblado, temporada verano, céntrico. Razón, teléfono 222870, de 2 a 4.

PISO, se alquila, Razón, San Juan, 28, bajo.

PISO amueblado, alquilo, 200 mts., estadio Cantabria, sólo verano. Razón, M. Villanueva, 9, portería.

LOCALES en zona de tolerancia, de distintas superficies, se alquila. Informo, Tlf. 21-38-96.

PISO amplio, todo exterior. Tlf. 21-38-96.

AUTOMOVILES

MONTAÑA compra cualquier clase de vehículo. Pago al contado.

D.A.C.S.A. Compra, vende y cambia toda clase de automóviles.
D.A.C.S.A. 600-D, varios.
D.A.C.S.A. 1.500 con extras.
D.A.C.S.A. Ford Taunus, modelo M-17.
D.A.C.S.A. Seat 800.
D.A.C.S.A. Volkswagen, ocasión.
D.A.C.S.A. R-8, R-10.
D.A.C.S.A. Citroen furgón.
D.A.C.S.A. 4-L y 4-F.
D.A.C.S.A. 1.400 C Diesel.
D.A.C.S.A 1.400 C ocasión.
FACILIDADES de pago.
Avda. de Colón, 36. Tf. 214005.
PRECIO especial para revendedores.

GARAJE LA CIERVA.
SIMCA 1.000 G. L., 30.000 kms.
Teléfonos 221147 y 222186.
GRANDES facilidades de pago.

RIAUTO, distribuidor de Barreiros. Vara de Rey, 61-63. Logroño.
SIMCA 1.000 revisados y con garantía.
SIMCA vedette, baratísimo.
CITROEN 2 CV., verdadera ganga.
VARIAS MARCAS. Verdaderas oportunidades.
FACILIDADES de pago.
TODOS procedentes de cambio.

SEAT 850, impecable, pocos kilómetros, se vende. Razón, Marqués de la Ensenada, 23, bajo.

RENAULT R-8, en muy buen estado, seminuevo, vende Hergueta. Calvo Sotelo, 31

600-D, vendo, muy bien de todo, con radio. Razón, Guillén de Brocar, 19, bajo.

4-L, como nuevo, 44.000 km., vendo. Informa Manero. Castroviejo, 26.

GARAJE SOMOSIERRA. Compra-venta automóviles.
SOMOSIERRA. Seat 600.
SOMOSIERRA. Seat 850.
SOMOSIERRA. Gordini.
SOMOSIERRA. Seat 1.500, impecable.
SOMOSIERRA. Alfa Romeo Giullia-Ti. Buen estado.
SOMOSIERRA. Grandes facilidades de pago.
SOMOSIERRA. Lavado automático de coches. Somosierra, 10-12. Teléfono 211084. Logroño

VOLSKWAGEN, se vende, tipo "Sedan" en Oyón (Alava). Informes, Santos Alvarez.

SEAT 600, se vende a toda prueba. Razón, Telf. 220032.

FIAT 1.500, matrícula turística, se vende. Tratar, Calle Oeste núm. 19 bis, 1.º izqda.

SEAT 600, buen estado, se vende. Razón, teléfono 222760.

COLOCACIONES

SE PRECISAN torneros y ajustadores en Belt. S. A. Camino Viejo de Alberite, s/n. Oficina de Colocación. Ref. núm. 14.998

CONDUCTOR carnet segunda, se ofrece solamente tardes. Barriocepo, 1, 3.º izqda. Oficina de Colocación. Ref. 364.

ALBAÑILES 1.ª y peones, precisa Julio Revuelta Construcciones. Obras Gran Vía, 37. Oficina de Colocación. Ref. 13.579.

APRENDIZ 2.º año y peón para trabajos en máquinas, se necesitan en Villegas, 21. Oficina de Colocación. Ref. núm. 15.201.

SE NECESITAN ajustadores. Santa Isabel, 13, Logroño. Oficina de Colocación. Ref. 15.016.

TALLERES Feso, necesita oficiales ajustadores, mandrinadores y peón. Razón, Oficina de Colocación. Ref. núm. 15.311.

MUJERES para fábrica de envases, se necesitan, de 18 a 35 años Oficina de Colocación. Referencia núm. 15.253.

CHICOS de 18 a 25 años, se necesitan para fábrica de calzado. Oficina de Colocación. Referencia número 15.303.

CHICAS de 14 a 20 años, se necesitan para fábrica de calzado. Oficina de Colocación. Referencia número 15.303.

PEONES de fundición, se necesitan. Teléfono 21-42-54. Oficina de Colocación. Ref. 15.340.

PANTALONERAS, se necesitan en Sastrería Mario. Logroño. Oficina de Colocación. Referencia número 15.336.

APRENDICES - mecánicos, se precisan en Talleres Gaba, Vélez de Guevara, 15. Oficina de Colocación. Ref. núm. 15.337.

ALBAÑILES. Oficiales, para trabajos a destajo. Tabiques, jarreos y lucidos. Razón, C/ Huesca, 37 (obra). Oficina de Colocación. Ref. núm. 15.342.

AYUDANTES en ebanistería, se necesitan en Guillén de Brocar, 4, bajos. Telf. 221933. Oficina de Colocación. Ref. 15.339.

CONDUCTOR para reparto en plaza, con carnet de primera, se precisa en importante empresa de Logroño. Oficina de Colocación. Ref. núm. 15.374.

PEONES, se necesitan. Razón, Industrias Búfalo, S. A. Cra. de Burgos, km. 2. Oficina de Colocación. Referencia núm. 15.346.

SE SOLICITAN aprendices. Presentarse en Covilma. Carretera de Burgos, km. 3. Oficina de Colocación. Ref. núm. 15.119.

APRENDICES de 14 años, se se necesitan en fábrica de bolsos. Vélez de Guevara, 33. Oficina de Colocación. Ref 15.356.

APRENDIZAS de 14 y 15 años, se necesitan en fábrica de bolsos. Vélez de Guevara, 33. Oficina de Colocación. Ref. 15.356.

APRENDIZ para ebanistería, se necesita. Razón, calle La Cigüeña, 19, bajos. Oficina de Colocación. Ref. núm. 15.362.

CAMARERA, precisa Hotel Comercio. Oficina de Colocación. Ref. núm. 15.034.

OFICIALES, especialistas soldadores y peones para especializarse, se precisan en importante empresa de estructuras metálicas. Sueldo, a convenir. Oficina de Colocación. Referencia 15.372. Oficina Colocación.

CHOFER para tres meses para pueblo. Llamar al 220573, de 10 a 12 mañana.

GRUISTA para grúa móvil, se necesita. Sueldo a convenir. Oficina de Colocación. Referencia número 15.372.

OFICIALES mecánicos de automóvil, se necesitan en C/ Berriatúa, 11. Talleres R. Martín. Oficina de Colocación. Referencia número 15.377.

AYUDANTA u oficiala, necesita Sastrería Palacios. Oficina de Colocación. Ref. núm. 15.384

APRENDIZ de 14 años para tienda, se necesita en S. A. Car. Calvo Sotelo, 5, bajo. Oficina de Colocación. Ref. núm. 15.380.

HOJALATERO. Se necesita oficial de tercera para la fábrica de radiadores para automóviles Eguía. Dres. Castroviejo, 44. Oficina de Colocación. Ref. 15.381.

PISTOLERO y ebanistas, sepa fijar poliester, se necesita en Muebles F. Muñoz. La Estrella. Valderúa, 1.

OFICIAL fontanero, se necesita. Razón, San Bartolomé, 6, bajos. Telf. 214491. Of. Col. Ref. núm. 14.999.

CHICA, se necesita para bar, bien retribuida, domingos libre, no importa no sepa de bar. Razón, teléfono 22-01-28. Oficina de Colocación. Ref 15.399.

OBRERO para cuadras de ganado lanar, se necesita, de 18 a 25 años, Razón, Cuadras Arrieta. Telf. 21-32-45.

PEONES y barnizadores, se precisan. Razón, Muebles Duque. Antonio Toyas. Final calle Eibar, s/n. o Duq. de la Victoria, 36, 1.º dcha. Logroño. Oficina de Colocación. Ref. 15.373.

SE NECESITA repartidor para carbón y gas butano, con carnet de segunda y de tercera. General Franco, 46. Angel Santibáñez. Oficina de Colocación. Referencia número 15.401.

MAESTRO conservero sociedad radicada en Orense, necesita un maestro para dirección de fabricación de almibares y enlatados. Dirigirse, con condiciones y experiencia, al Apartado 91, de Orense. En Calahorra, Río, 7.

PEONES bien retribuidos, se necesitan en Industrias Metalúrgicas Prila, S. L. Carretera de Zaragoza, km. 2. Logroño. Oficina de Colocación. Referencia número 15.391.

OFICIAL de tercera de fontanero, y aprendiz, se necesitan en Mayor, 67, o en la Oficina de Colocación. Ref. 15.382.

CHICA para mostrador, se necesita en Cafetería Ibiza. Oficina de Colocación. Ref. número 15.400.

OFICIALA de peluquería, se necesita. Teléfono 221381. Oficina de Colocación. Ref. 15.335.

SE NECESITA pantalonera de 1.ª. Razón, Sastrería Buzarra. Teléfono 213476. Logroño. Oficina de Colocación. Ref. 15.412.

URGE piecero americanas caballero en su domicilio en Calahorra. Trabajo fino, pagamos bien. Razón, Sastrería Herce Segura. Valtierra (Navarra). Teléfono 39.

AUXILIAR administrativo 16-20 años, se necesita. Presentarse tarde. Oficina de Colocación. Referencia número 15.409.

APRENDIZ, se necesita. Calzados Barco. Alcázar de Toledo, 29. Oficina de Colocación. Referencia número 15.410.

JOVEN para trabajo por las tardes, se ofrece con contabilidad, mecanografía, carnet de conducir 2.ª y experiencia en ventas. Telf. 220155, de 5 a 7. Oficina de Colocación. Referencia número 365.

PEONES y soldadores, precisa Imlo. Razón, Muro del Carmen, 4, 1.º. Oficina de Colocación. Referencia número 15.407.

MOZOS de almacén, se precisan en Harinas Sarasa. Oficina de Colocación. Ref. 15.406.

BARMAN activo, con pleno dominio del oficio, para fijo, se necesita en Cafetería Las Cañas. Oficina de Colocación. Referencia número 15.405.

OBRERO para granja, se necesita, menos de 40 años. Se le enseñará a manejar máquinas. Sueldo, 27 pts. hora y los derechos. Razón, Melchor Ramírez. Camino Viejo de Alberite.

OFICIALES 1.ª, encofradores y peones para sus obras de Logroño, necesita Dragados y Construcciones, S. A. Razón, Gran Vía, 14-16-18 (Frente al Cine Olympia). Oficina de Colocación. Ref. núm. 15.403.

CHICO para recados, se precisa en Autoservicio Viguera. Gonzalo de Berceo, 25. Oficina de Colocación. Ref. núm. 15.398.

OFICIAL, se precisa en Peluquería Moderna, en Santo Domingo de la Calzada.

REPRESENTANTE experimentado, se necesita para colección de invierno pret-a-porter femenino. Presentarse, Mendoza, Vara de Rey, 55.

FABRICA de aperitivos necesita personal femenino, especializado en la confección de banderillas. Trabajo todo el año. Incentivos, primas sobre producción, etc. Aperitivos Champis (Roldán Hnos.). Avenida de Bailén, s/n (junto a la cárcel). Of. de Colocación. Ref. 15.413.

OFICIAL de 2.ª o 3.ª cerrajero, en Construcciones Mecánicas y Metálicas CEA. César Arratia. Quintiliano, 9. Oficina de Colocación. Ref. 15.414.

PERSONAL femenino y masculino, se necesita. Razón, Esmalterías Fasga, S. L. Calle Chile, esquina a Pérez Galdós. Oficina de Colocación. Ref. 15.417.

SERVICIO DOMESTICO

Sirvienta de obligación, buen sueldo. Calvo Sotelo, 1, 4.º d.

Dos señoras de 35 a 45 años, se necesitan para el Hostal "Nuestra Señora de Begoña", en Assa. Cra. Laguardia, para limpieza. Razón, en el mismo.

Sirvienta de obligación para veraneo. Sueldo, 4.000 ptas. C. Sotelo, 28, 1.º dcha.

Chica de servicio, se necesita. Razón, Carnicería Milagritos. Plaza de Abastos, 2.º piso.

Chica o asistenta, se necesita todo el día. Bretón, 8, ent. iz.

Sirvienta, se necesita. Razón, Villamediana, 32, 4.º cuarta.

Asistenta, se necesita por la mañana. Telf. 21-32-46.

Chica para dos personas, se necesita. Razón, C. Sotelo, 34, primero dcha.

Muchacha, se necesita para veraneo en Zarauz. Razón, Calvo Sotelo, 20, 2.º, d.

Asistenta, se necesita. Calvo Sotelo, 11, 3.º d.

Asistenta, se necesita. Marqués de la Ensenada, 36, 2.º d.

Señora mayor o chica, necesita matrimonio solo. Salidas tardes. Miguel Villanueva, 10, primero cuarta.

Chica, se necesita para señora sola. Razón, Almacenes de Ocón.

Sirvienta de obligación y con informes, se necesita. Buen sueldo. Razón, Gran Vía, 6, portería.

COMPRAS

SACOS Compra-venta y alquiler. Se cosen a máquina. Ruavieja, 51. Teléfono 21-54-72.

MUEBLES, en buen estado. Razón. Telf. 215392.

FINCAS

PISO 4 hab., baño y aseo con calefacción central, se vende en Gran Vía (esq. calle Lardero). Razón, Sociedad Anónima CAR.

OPORTUNIDAD: Vendo plantas bajas y entreplantas en varios sectores y tamaños, en condiciones interesantes. Razón, Avda. Portugal, 9, entreplanta número 4.

PISO, se vende en Duquesa de la Victoria, 29, 6 hab., con calefacción individual, orientación mediodía para ocupar en el acto. Véalo e infórmese en Avda. de Portugal, 9, entreplanta 4.

PISOS llave en mano, a estrenar, 4 habitaciones, baratos y sin gastos, se venden. Trato directo. Razón, Avda. Portugal, 9, entreplanta núm. 4.

PISO a estrenar, todo exterior, con todas comodidades. Facilidades de pago. Bretón Herreros, 33 (antiguo Banco de España). Trato directo propietario. Telfs. 21-36-44 y 21-32-07.

PARCELA, preciosa en carretera Soria, a seis km. de Logroño, pie de carretera, unos 700 m.2, vendo. Informes, teléfono 21-54-68.

PISO 75 m.2, exterior, vendo. Razón, Mújica, 35, 1.º izqda.

PISO, compro. Razón, Teléfono núm. 21-35-28

PISO amplio, céntrico, sol, se vende. Herrerías, 14, 2.º izqda.

PISO amplio, muy céntrico, se vende. Trato directo. Razón, Vara de Rey, 33, entlo. dcha.

ATICO, 5 hab., terraza, despensa, buen sol, barato. Teléfono 21-35-32.

DOS PISOS de 4 hab., uno con terraza de 35 m., y dos locales pequeños, uno de esquina, libres y exentos, vendo o cambio por finca o solar. Telf. 22-08-23

PARCELA, compro en Cra. Lardero o camino próximo, o cambio por piso de 4 hab. o local para tienda, libre y exento. Teléfono 220823.

LOCALES en Caballero La Rosa, máxima altura, posible ampliación, se venden. Razón, Teléfono 212472.

PISO, se vende de ocasión. Pérez Galdós, 26, pral. dcha.

CASA, se vende en Lardero, de nueva construcción, con estupendo piso y magnífica lonja y huerta parte trasera, extraordinaria terraza, 90 m.2, edificable otro piso. Razón, teléfono 35 en Lardero.

PISO, se vende. Razón, calle Chile, N-R, 1.º izqda.

TERRENO junto al Monte Las Bodegas. Vistas carretera Soria. Vende Rafael Lumbreras, en Lardero.

PISO, se vende, 5 hab., céntrico. Razón, Telf. 222499.

TERRENO próximo zona industrial Varea, se vende, carretera riego asfáltico, con agua, teléfono y luz, 15.000 m.2, entero o en parcelas. Teléfono 223576. El Chato. Con facilidades.

EN PLAYA Salou vendo apartamento con facilidades o cambiaría por piso en Logroño. Similar, alquilo. Razón, teléfono 214669, de 3 a 5 tarde.

PISO 2.º, 3 hab. y servicios, se vende. Razón, Nueva Rioja.

PARCELA, zona de chalet, autobús a 200 m., luz, agua y arbolado, vendo. Telf. 214618.

PISOS, dos, quintos, se venden en Múgica, 21, esquina a Pérez Galdós. Razón, en la portería.

HUERTA de fanega y media, se vende. Razón, Telf. 221448.

PISO pequeño, barato, en Santiago, 7 y 9, 4.º dcha. De 2,3 a 5.

PISO exento, se vende, 91 m.2, en República Argentina, 18. Razón, portería.

PISO de 5 hab. en Avda. Portugal y planta baja comercial, céntrica, de 250 m.2, se venden. Razón, Garaje Logroñés.

PISO, sol todo el día, exento, 4 habitaciones, ocupar en el día, sin gastos. También cambiaría por lonja. Razón, Pino y Amorena, 5, portería. Telf. 215399.

PISO 5 habitaciones, 2 terrazas, electrodomésticos, trastero, se vende con facilidades. Murrieta, 63, 5.º A. Teléfono 213836.

PISO exterior, céntrico, sol, pinotea y terrazo, vendo por ausencia. Franco, 2, 7.º C.

ALICANTE: Preciosos pisos terminados desde 208.000 pesetas precio total, tres dormitorios, salón comedor, armario de embero en dormitorio principal, cuarto de aseo, dos terrazas, agua caliente. Construcción inmejorable. Grandes facilidades. Apartado 541. Alicante.

PISO en Avda. Colón, 15, 7.º d., se vende, sol todo el día, exento. Verlo por la mañana. Razón, en el mismo.

PISO céntrico, mediodía, 4 habitaciones, se vende. Razón, teléfono 21-44-70.

PISO, se vende en Murrieta, 54; 5 hab. y 2 baños, calefacción central y agua caliente. Razón, Pérez Galdós, 18, 2.º izqda. Teléfono 214721.

GANADOS

OVEJAS, 180, se venden, con 120 corderos, pariendo, en La Unión, Clavijo. Francisco Ruiz.

OPORTUNIDAD: Disponemos de pollitas de 2 meses, en Comercial Avícola Riojana. Vara de Rey, 27. Teléfono 215146.

OVEJAS de vida, vende 200, juntas o en partidas, Emiliano Vargas, en Hervías.

YEGUA, vende Juana González, en Ibrillos (Burgos).

TETONES, vende inquilino del Santanderino, en Madre de Dios, junto cruce Quincenas. Mañanas, de 8,30 a 9,30; tardes, de 3 a 4.

VACA de 5 años en días de parir y del tercer parto, vende Feliciano Ventosa Badillos, en Ollauri.

NOVILLAS primer parto, se venden dos. Huerta de Balda, en Villamediana.

TERNEROS de recría y vacas de leche. Cayetano Lacalle. Cabo Noval 3.

TERNEROS de recría, vende empacada. Avenida de Navarra. Angel Ortiz. Cra. de Burgos Cno Carretil. Teléfono 21-28-31

PIENSOS pulpa blanca, alfalfa, etc. 14 Santiago Zulueta

CABALLO pequeño, edad cerrado, vende Vicente Ruiz Olalla, en Treviana.

DESEMBARCO viernes noche. Demetrio Martínez. Teléfono 21-44-76.

UN MACHO 1,900 alzada, 12 años, a toda prueba. Tratar con Rafael Gordo, en Briones.

VENDO 30 ovejas, todas con cordero. Tratar con Amancio Marañón, en Cripán (Alava).

HUESPEDES

SE ADMITEN 2, pensión completa o dormir, confortable. Belchite, 23. Carnicería.

SE ADMITE señorita a pensión. Castroviejo, 20, 4.º dcha.

SE DESEAN, pensión o dormir. Dres. Castroviejo, 20, 5.º izqda.

PERDIDAS

Perro pequeño, marrón, raza basset, extraviado el viernes por la noche. Se gratificará espléndidamente en Av. de Bailén, 55, Logroño.

Cadena de oro con medalla y chupete. Se gratificará en Helados La Veneciana.

Dos chaquetas niño, grises, extraviadas sábado en la Glorieta. Se gratificará su entrega en Cervantes, 1, 3.º dcha.

Cachorro de caza, blanco, extraviado en la tarde de ayer. Se gratificará su entrega en Bar Riviera.

Reloj de niño, extraviado en la mañana del pasado martes. Se gratificará su entrega en la taquilla del Teatro Moderno, por las tardes.

TRASPASOS

OCASION: buena tienda instalada, amplia, cualquier negocio, barata. Avda. Viana, 15-A semiesquina Avda. Navarra.

BAR, se traspasa o se arrienda en buenas condiciones. Razón, Bar Canarias. Mayor, 146.

TALLER, se traspasa para carpintería, ebanistería o muebles metálicos, precio interesante. Razón, teléfono 220696.

VEHICULOS

MONTAÑA vende camiones Pegaso 200 HP., con facilidades.

VESPINO. Se admiten ciclomotores a cambio. Cabodevilla Hnos. Calvo Sotelo, 23.

SE VENDE tractor Barreiros R 440, 46 HP., con tres años, con todas las herramientas de labranza. Razón, Telf. 21-39-68, en horas de oficina.

TRACTORES, varios, procedentes de cambio, revisados, vende Hergueta. Calvo Sotelo, 31.

BICICLETA de carreras, en buen estado, se vende. Razón, teléfono 21-20-66. Plaza de Las Gaunas, 4, 2.º izqda.

VESPA 125 cc., vendo en 2.500 pesetas. Santos Ascarza, 48, 3.º C. Razón, de 3 a 4 y desde las 8 de la tarde.

BICICLETA de señora, seminueva, con accesorios, se venden. Pérez Galdós, 60, portería.

TRACTOR Fordson Major, pesetas 46.000.
TRACTOR Fordson Major, pesetas 46.000.
TRACTOR Fordson Major, pesetas 46.000.
TRACTOR Ebro 44. 46.000 ptas.
TRACTOR Ebro 44. 46.000 ptas.
TRACTOR Ebro 44. 57.000 pts.
TRACTOR Super Ebro. 75.000 pesetas.
TRACTOR Ebro. 42.000 pesetas.
TRACTOR Fordson Major, pesetas 42.000.
TRACTOR Fordson Major, pesetas 42.000.
TRACTOR I. Cormick D. 430. 35.000 pesetas.
TRACTOR Fiat Viñero 211. 50.000 pesetas.
TRILLADORA Ajuria R-80.
TRILLADORA Ajuria R. 80.
ATADORA Trepat I campaña.
ATADORA Trepat I campaña. Félix Serrano García. Gral Mola, 63. Haro.

SE VENDE: Tractor Ford Ebro. Dos remolques; uno de ocho mil kilos y otros de doce mil. Empacadora Super 175 AMA, de cuerda. Segadora veza, guisante y alfalfa, "Zazurca". Cosechadora cargadora forrajes J. F. Todo buen uso y perfecto funcionamiento. Lo mismo junto que separado. Facilidades de pago. Informes, corresponsal de Calahorra.

LAND-ROVER, compro, corto o largo, preferible largo. Razón, Telf. 220032, Sr. Martínez.

COCHE de niño en buen uso y lavadora, también en buen uso, se venden. Razón, Duquesa de la Victoria, 50. 4.º puerta 1.

MOTO Ducatti 175 (4 tiempos), inmejorable estado, se vende barata. Razón, Auto Baeza. Calvo Sotelo, 6.

DKW modelo plataforma, tipo 800. Razón, Transportes Iga. Pino y Amorena, 17. Tf. 215074. Logroño.

CAMION Austin-Sava, A-510, con freno eléctrico, 6 Tm. Razón, Pérez, Rep. y T. S. A. Teléfono 222350, Logroño. M. Murrieta, 58.

FURGONETA Alfa Romeo, tipo furgón, versión para cochineros. Razón, Pérez, Repuestos y T. S. A. M. Murrieta, 58. Teléfono 222350. Logroño.

FURGON Borgward, con motor Perkins Razón en Pérez, Repuestos y T. S. A. M. Murrieta, 58. Telf. 222350. Logroño.

TRACTOR Nuffield, recién reparado. Razón, Pérez, Rep. y T. S. A. M. Murrieta, 58. Telf. 222350, Logroño.

OSSA 125 cc., toda prueba. San Agustín, 25, bajo.

VENTAS

RELOJERIA Carrillo. Visítela. Saldrá ganando. Calle Mayor Esquina a Sagasta.

BOLSOS, maletas, bisutería, carteras, juguetes, novedades. El Almacén Sagasta, 14.

COSECHADORA Epple, móvil, 2,50 ms. corte, reparada, procedente de cambio, vende Hergueta. C. Sotelo, 31. Tf. 211000.

COSECHADORA Claas, 3,50 ms. corte, matador, standar, procedente de cambio, vende Hergueta. Calvo Sotelo, 31. Tf. 211000.

COSECHADORA Massey-Ferguson, 3 ms. corte, reparada, procedente de cambio, vende Hergueta. Calvo Sotelo, 31. Teléfono 211000.

CUARTOS de baño "Roca". Azulejos blancos y color. Persianas. Espejos. Armarios baño. Linóleum para suelos. Lincrusta para paredes. Ladrillos refractarios. Baldosas catalanas. Cartón embreado. Fortunato Redón. Gallarza, 14.

COSECHADORA Fahr, 2,10 ms. corte, se vende en buen estado y buen precio. Se admite cambio tractor usado. Benigno Sáiz de Azuelo, Villamediana, 17. Teléfono 21-17-21.

MAQUINA atadora "Ajuria" con atador Cormic, buen estado, vende Ramón Ayala, en Hormilleja.

SE VENDEN envases para ... tas; en cantidad, barato. V... rios tamaños. Fruta Los Mañ...

COSECHADORA Ramsones, ... metros de corte, se vende, re... reparada. Verla en Talleres C... bezón e Hijos. Villegas, 21.

CAMARA mostrador para hel... dos, marca "RV", se vende. R... zon, República Argentina, ... teléfono 21-49-74. La Imperial.

SALA de espectáculos, ven... 450 butacas de madera. Razó... Nuevo Cinema. Alfaro.

COSECHADORA La Verda, m... delo 75, recién reparada, ve... de Raúl Sodupe, en San Ase... sio.

TRILLADORA Ajuria 110, ... atadora Ajuria, mixta, ven... Tomás Salazar, en Lardero.

CHAPAS, se vende una partid... procedente de envases de ho... lata, enderezadas, de 1 a ... m/m. Villamediana, 29.

COMEDOR Renacimiento ... vende. Razón, Mayor, 90, ... pintería.

PUERTA metálica para ... industrial, de 4,60 x 3,50 met... Estado, como nueva. Precio, ... teresante. Telf. 22-11-47.

COSECHADORA Massey Fer... son 31-12, con segunda limp... se vende, garantizada y fac... dades de pago. Razón, Isidr... Valmaseda, en Arrúbal.

COLCHONES lana, varios, ... camas niqueladas, se vende... Razón, Chalet Chiribitas. A... nida de J. Vigón. Telf. 211...

CAMARA frigorífica, semin... va, se vende. Razón, teléfo... 22-35-49.

PUERTAS, 4 de habitación ... quitadas por reforma, se ve... den, Pérez Galdós, 8, 1.º, d. T... léfono 220881.

CACHORROS, 4, cruce de ... bueso, hijos de perra irlande... se venden. Razón, Calvo Sote... 25, letra D 1.º.

TELEVISION y cama, se ve... den. Razón, calle Cadena, 11.

CAMA niquelada de 1,05 y ... chón, se vende. Castroviejo, ... pral. d.

SE VENDEN: Una máquina ... coser doméstica "Alfa", ... máquina de remallar "Cegan... una máquina de coser boto... "Singer", una máquina de ... les "Singer". En Gonzalo H... manos. Milicias, 11 y 13. L... groño.

ENSERES para instalar una ... luquería de señoras. Usado... meses. Facilidades. Razón, S... Antón, 26, tienda, Telf. 223...

MAQUINA segadora, semin... va, marca Peter, vende An... Fernández, en Bañares.

FRIGORIFICO "Fagor", co... nuevo, se vende. Belchite, ... Carnicería.

VARIOS

MUEBLES, se barnizan y se ... tauran, toda clase de trab... en formica y madera. Tf. 22...

REVALIDAS 4.º y 6.º Ciencias ... Letras. Bachillerato. Todos ... cursos. Clases intensivas. G... pos reducidos. Inglés-Fran... Conversación. Curso especial ... iniciación para niños. Duque... de la Victoria, 50, 2.º.

SE HACEN trabajos de alba... lería en general. Telf. 221...

CLASES primaria y bachi... Múgica, 35, 1.º Huesca, 13. ...

SE DAN CLASES todas asig... turas de Bachillerato. Ra... Telfs. 222592 y 222448.

CLASES de dibujo y pint... por profesora diplomada. ... mar al Telf. 22-39-94, de 1 ... 3 tarde.

PREUNIVERSITARIO. Cien... Profesor de Matemáticas titu... do. 10 años de experiencia. ...
COMERCIO. Todos los cu... Contabilidad. Cálculo. Prof... y Perito Mercantil. Duquesa ... la Victoria, 50, 2.º.

SECRETARIADO. Oposi... Bancos. Comercio. Prepara... intensiva todo el verano. ... demia Politécnica Claro, ... guel Villanueva, 2, 3.º. Teléf... 21-11-87.

SE TAPIZAN puertas con ... u otro género. Servicio rá... Avisos, de 1 a 3. Teléfono 21...

LAVADORAS, electrodomés... cos e instalaciones, repara... nes al día y garantizadas. ... léfono 222199

BACHILLERATO en todos ... cursos, Ciencias y Letras. E... cialidad reválidas 4.º y 6.º ... ses intensivas durante tod... verano. Profesores licenci... y titulados técnicos. Acade... Politécnica Claro. Miguel V... nueva, 2, 3.º izqda. Telf. 21...

BOBINADOS de motores, tr... formadores, reparaciones e... tricas en general. Miguel ... nillos, M. Murrieta. Tfno. 21...

FONTANERO realiza trabajo ... domicilio, instalaciones sa... rias, cuartos de baño y rep... ciones del ramo en gen... Avisos al teléfono 223036.

FRANCES. Profesor nativo ... pecializado preparación ... todos cursos, incluido univ... tarios. Santos Ascarza, 1, ... (frente Cruz Caídos).

CLASES de mecanografía ... quigrafía. Razón, Telf. 22...

SGCB2021

RADIO Y TELEVISION

RADIO RIOJA EAJ-18

PROGRAMA DE ONDA MEDIA PARA HOY

7'55: Sintonía y apertura.
7'58: Matinal Cadena SER.
10'00: Aires del Ebro.
12'00: Radiovariedades. Nájera
12'30: Mediodía Cadena SER.
1'00: Rutas de España.
1'15: Ecos de Haro.
1'20: Rafaga musical.
1'25: Fue noticia.
1'30: Pregón musical.
1'35: Logroño.
2'05: Aquí Santo Domingo.
2'10: Goyas musicales.
2'15: Nuestras pequeñas cosas.
3'10: Confort en su hogar.
3'30: Radio Nacional.
3'15: Platero y yo.
3'30: Club de adheridos.
3'50: Para ti mujer.
3'55: Minutos para soñar.
4'00: "Canción de amor".
4'30: "Ultimo sol".
5'00: Top seis.
5'05: "Lagrimas robadas".
5'25: La música y sus intérpretes.
5'30: "Camino real de Rafael Barón".
6'00: Conflictos humanos.
6'35: Música en colores.
6'40: "La historia de las tres hermanas".
7'10: "El pecado de la mujer".
7'45: Vuelta ciclista a Francia.
8'00: Rezo del Santo Rosario.
8'25: Sala de conciertos.
9'25: Música de baile.
10'00: Radio Nacional.
10'30: Notas locales -cuñas.
10'35: Variedad musical.
10'45: Ustedes son formidables.
12'00: Buenas noches, Logroño.
1'00: Edición de madrugada.
1'15: Noche de concierto.
2'00: Cierre de la estación.

TELEVISION

MATINAL

8'02: Buenos días.
8'30: Telediario.
9'02: Cita en septiembre. Francés. —Lección quinta: "La negación". Inglés. —Lección quinta: "Presente actual". Matemáticas. —Lección tercera: "Relaciones en un conjunto".
10'00: Cierre.

SOBREMESA

2'02: Panorama de actualidad, con comentarios musicales.
3'00: Telediario.
3'35: El tiempo.
3'45: Café, copa y bulo.
4'00: Vuelta ciclista a Francia. Llegada etapa: Digne-Aubagne.
5'30: Programa extraordinario.

TARDE

7'32: El Capitán escarlata. "El traidor". En "Spectrum" se producen actos de sabotaje, por lo que las averiguaciones tratan de localizar al traidor. Como siempre, los marcianos se encuentran tras el asunto.
8'00: Dibujos animados:
8'15: Avance informativo.
8'17: España al día.
8'30: España viva.

NOCHE

9'35: Teleclub. "Mis tios y yo". Rodolfo, ingeniero aeronáutico en Inglaterra y en Estados Unidos, al regreso a España regala unos libros de divulgación astronáutica a sus tios Baldomero (alcalde) y Mateo (cura párroco) de un pequeño pueblo. Los dos tios llegan a adquirir una sólida formación astronáutica partiendo de la lectura del libro que les ha regalado su sobrino. A través de sus discusiones y diálogos la película es un resumen detallado técnico y humano de los principales momentos de la historia desde las primeras teorías sobre el cosmos de Tolomeo, pasando por Galileo, Kepler y Newton hasta llegar a los primeros cohetes últimos adelantos de la últimos adelantos de la astronáutica, actual.
9'30: Telediario.
10'00: Vuelta ciclista a Francia. Resumen filmado.
10'15: Hilo directo.
10'30: Momento en ja... Programa de humor.
10'35: Ladrón sin destino. "Socios con tartera". Mudy recibe el encargo de apoderarse del manuscrito donde consta el tratado concluído entre dos países.
11'35: La hora del mundo. Finlandia.
00'20: Telediario.

VISITE EXPOSICION DE MUEBLES DE FORMICA Y QUEDARA MARAVILLADO

Juan C. Ortiz

VELEZ de GUEVARA 8.

ANUNCIOS CLASIFICADOS

VARIOS

UNIVERSITARIO daría clases de bachiller. Razón, calle Chile, N. R., 1.º izqda.

CLASES de bachiller, ciencias y letras y maestría. Informes, Bar Pasarela. República Argentina. Telf. 220051.

JOVEN estudiante de Psicología daría clases a niños por cambio veraneo. Telf. 213798.

CLASES de latín por licenciada. Teléfono 22-26-33.

CLASES de latín. Razón, Duquesa de la Victoria, 45, 4.º d. Teléfono 223169.

CLASES 4.º y reválida, bachiller elemental. Razón, teléfono 21-15-68.

LICENCIADA en Letras y estudiante de ingeniero, se ofrecen para dar clases bachiller completo. Razón, Vara de Rey, 2, 3.º dcha. Teléfono 21-21-44.

GRIEGO, Latín, Francés y Filosofía. Cursos elementales, reválidas, preu y comunes. Vara de Rey, 46, 3.º izquierda.

LATIN por licenciado y diplomado en modernas técnicas de educación. Santa Isabel, 12, tercero C.

OFREZCO camión para transportar a precio económico rutas Tudela o Zaragoza; carga máxima, 8 Tm. Zulueta. Teléfono 211459.

MAQUINAS de escribir, nuevas y usadas. Mecanografía al tacto. Alquiler de máquinas. Reparaciones Villate Murrieta, 2.

MUEBLES de línea moderna y reducido precio, los encontrará usted en El Supermercado del Mueble - Muebles Galarreta en Queipo de Llano, 9. Su compra en este establecimiento le ahorrará mucho dinero.

CLASES contabilidad, cálculo e inglés. Hospital Viejo, 11, 4.º d.

CLASES de matemáticas, física y química, 4.º, 5.º y 6.º curso de bachiller. Hospital Viejo, 11, 4.º izquierda.

COLOCACION de toldos. Tapizados de coches... **ALUTIZ**. Camiones... **ALUTIZ**. Comercios... **ALUTIZ**. Balcones... **ALUTIZ**. Chalet... **ALUTIZ**. **PRESUPUESTOS** sin compromiso. San Bartolomé, 12. Telf. 214176. Logroño.

CLASES 1.º Ingenieros, selectivo de Ciencias y Descriptiva. Razón, teléfono 221817.

ESTUDIANTE de Químicas, daría clases Bachillerato. Razón, Huesca, 12, 7.º.

REVALIDA de 4.º, clases a grupos muy reducidos por universitarios de Ciencias y Letras. Razón, teléfono 211173.

ESTUDIANTE ingeniero, daría clases química de 5.º y grupo de Ciencias reválida de 4.º. Razón, teléfono 22-25-65.

«SACOIN»

GERMAN SANCHA
Necesita oficiales de fontanería
Sueldo, a convenir.
Informes, en Santos Ascarza, 5, bajo. Oficina.
Of. de Colocación. Ref. 15.404.

CHALETS

VENDO O ALQUILO

(Temporada verano) en carretera Soria, Km. 10, **"Nueva Colonia Virgen Reina"**. Se componen de 4 amplias habitaciones (con 7 camas), gran salón comedor, 2 baños, cocina completa y amplia, abundante agua, cerramientos de hierro y completamente cercados.

Superficie desde 2.300 metros aproximadamente.

SE VENDEN PARCELAS

en la misma "Colonia", con calles terminadas y árboles frutales en pruducción desde 1.500 a 10.000 metros, con frentes de 30 a 200 metros.

GRANDES FACILIDADES DE PAGO

Informes: REMON, en MURO DE LA MATA, 2, segundo. (Días festivos, en Chalet "Los Pinos", Km. 9 ctra. Soria)

★★★★★★★★★★★ **ATENEA** ★★★SALA ESPECIAL★★★ ★★★ CINE DE ARTE Y ENSAYO★★★

PRE - ESTRENO
HOY
A las 7'30

Hombres y mujeres que se unen y se separan, que viven y mueren prisioneros de sus sentimientos y pasiones

4 seres humanos al desnudo

ANN LYNN
JUDI DENCH
NORMAN RODWAY

Director:
Anthony Simmons

CUATRO DE LA MADRUGADA

(Four in the morning)

"DAILY EXPRESS": "Una sola imagen de este film vale por todas las superproducciones...".
"PEOPLE": "Hará historia...".
"OBSERVER": "Nunca un film reflejó la intimidad de los seres de manera más auténtica y patética...".
"LA PRENSA": Plasma crudamente cómo se inicia el amor... y de la forma que terminan la mayoría...".

Completará el programa el colosal complemento

«PIERO GHERARDI»

Al final habrá un coloquio entre el presentador y el público. Las entradas se venderán en taquilla a PRECIOS NORMALES podrá asistir cualquier persona que lo desee. Dirigirá el coloquio: **DON SANTIAGO OLIVAN**

SU CITA: HOY, a las 7,30, en el CINE ATENEA

ADMINISTRATIVO

Para jefe de oficina y ejercicio de funciones de Gerencia, precisa importante empresa comercial de ámbito provincial, con residencia en Logroño.

SE REQUIERE:

Dotes de mando y organización de oficina.
Ligeros conocimientos contables.
Edad mínima, 30 años.
Se garantiza absoluta reserva para colocados, devolviéndose todas las solicitudes.
Dirigirse por escrito, indicando historial personal y pretensiones a:

APARTADO DE CORREOS. Núm. 60.
Referencia: Administrativo.
Oficina de Colocación. Ref. núm. 15.408.

MESAS DE LIBRO EXTENSIBLES PARA COMEDOR Y SALAS DE ESTAR EN FORMICA

Juan C. Ortiz

VELEZ de GUEVARA 8.

AVENIDA

Continua de 4,30 a 12,30
Aut. mayores 18 años

¡¡MONUMENTAL ESTRENO!!
¡UN NUEVO PRISMA DE HUMOR DONDE NO SE SABE DONDE ACABA LA MENTIRA Y COMIENZA LA VERDAD!

Filmayer SA

UN ATRACO

DE IDA Y VUELTA

TECHNISCOPE — DIRECTOR ROBERT FIZ — TECHNICOLOR

Edward G. Robinson, Adolfo Celi, María Grazia Bucella y Terry Thomas

Una cuenta corriente de emociones en la película del mejor reparto internacional

Completará el programa el grandioso western

«NOCHE DE TITANES»

TECHNICOLOR — CINEMASCOPE
Dean Martin, George Peppard, Jean Simmons
Pases aprox.: Estreno, 4,30-7,45-11. Reestr., 6,15-9,15

UNA PELICULA TREPIDANTE DE ACCION, DE REALISTA ESPECTACULARIDAD Y VIVA ACTUALIDAD
¡UN IMPOSIBLE!... ¡UNA DECISION!... ¡UNA ORDEN!...
Cumplida por siete desheredados de la sociedad

MICHAEL RENNIE — MONICA RANDALL

TECHNICOLOR — TECHNISCOPE

BOB SULLIVAN — LEE BURTON

Toda la fuerza aliada para destruir el III Reich, en las armas de siete únicos hombres

MAÑANA GRANDIOSO ESTRENO

CINE SAHOR

SALON REFRIGERADO

¡¡Un verdadero deleite con el maravilloso espectáculo musical que entusiasma a todas las generaciones!!

Alegres melodías y bailables "POP" de ritmo endiablado y trepidante, con el nuevo fenómeno del cine

TOMMY STEELE en LA MITAD DE 6 PENIQUES

PARAMOUNT PICTURES PRESENTA una producción de CHARLES H. SCHNEER-GEORGE SIDNEY

MAÑANA DIANA

Dotado del más moderno equipo de TODD-AO

70 m/m CON LA MARAVILLA DEL SONIDO ESTEREOFONICO

Unico local de Logroño con proyección de la sensacional lámpara XENON 2.500 w.

ATENEA — A las 7,30 — Mayores 18 años
CINE DE ARTE Y ENSAYO
4 seres al desnudo que viven y mueren prisioneros de sus sentimientos y de sus desatadas pasiones...
4 DE LA MADRUGADA
Versión INTEGRA en V. O.
Ann Lynn, Norman Rodway
Y el colosal complemento
"PIERO GHERARDI"
Dirigirá el coloquio:
D. Santiago Oliván

AVENIDA — De 4,30 a 12,30 — Aut. 18 años
MONUMENTAL ESTRENO
Vd. no sabrá dónde acaba la mentira y comienza la verdad
UN ATRACO DE IDA Y VUELTA Color-Scope
Edward G. Robinson, Adolfo Geli, Grazia Bucella
Y el grandioso western
NOCHE DE TITANES
Technicolor - Cinemascope
Dean Martin, Jean Simmons
Pases aprox.: Estreno, 4,30-7,45-11. Reestreno, 6,15 y 9,15

BRETON — (T. públicos) — De 4,30 a 11,30
¡¡Programa doble!!
1.—El film de aventuras en Technicolor
EL VALLE DE LOS REYES
Con Robert Taylor
Eleanor Parker
2.—El film en color
TARZAN EN NUEVA YORK
Con Johnny Weismuller
Maureen O'Sullivan

DIANA — De 5,00 a 1,00 — Mayores 18 años
¡¡ULTIMO DIA!!
IMPRORROGABLE
El film más fabuloso de la historia del cine
"DOCTOR ZHIVAGO"
(TODD-AO 70 mm. COLOR)
(Sonido ESTEREOFONICO)
(Lámpara XENON 2.500 w.)
Omar Sharif, Julie Christie,
Programa: A las 5,00 y 9,10
Film aprox.: A las 5,30 y 9,45

FRONTON — De 4,30 a 12,30 — T. públicos
SENSACIONAL EXITO
El más rutilante y delicioso film del mago del cine
WALT DISNEY
F A N T A S I A
Technicolor
Y la colosal película
NOBLEZA BATURRA
Technicolor
Vicente Parra - Iran Eory
Pases aprox.: 4,30-7,45-11.
Reestr., 6,15 y 9,15.

MODERNO — (18 años) — De 4,30 a 12,30
¡¡ULTIMO DIA!!
¡¡ESTRENO fuera de SERIE!! En TODD-AO 70 mm. (Technicolor).
¡Fabulosamente realizada para el mundo entero! De Shakespeare
O T E L O
Con Laurence Olivier
Smth. Redman
(Duración del film: 2 horas y 45 minutos)
Pases: 4.30-7.30 y 10.15.

OLYMPIA — De 4,30 a 12,30 — Mayores 18 años
Los agudos dolores de una mujer en el parto, los vómitos de una embarazada y los gemidos de una parturienta
«EN EL UMBRAL DE LA VIDA»
Ingrid Thuling, Bibi Anderson y Max Von Sydow
Y el colosal reestreno
«LOS INVASORES»
CinemaScope - TechniColor
Richard Widmark, Sidney Poitier y Rosanna Schiaffino
Estr. aprox.: 4,30-7,45 y 11,00
Reestr. aprox.: 6,00 y 9,20.

RIALTO — De 4,30 a 12,30 — Aut. 14 años
DIVERTIDO EXITO
El más loco film con música "pop" y chicas chipén
LONG - PLAY
TECHNICOLOR
Gracita Morales, José L. López Vázquez y Los Pasos
Y el apasionante film bélico
TOBRUK
Technicolor - Cinemascope
Rock Hudson, G. Peppard
Pases aprox. Estreno, 4,30-7,45-11. Reestr., 6,15 y 9,15.

SAHOR — De 4,30 a 12,30 — Aut. 18 años
SALON REFRIGERADO
ULTIMO DIA
Un film asombroso, con un final más asombroso
RUTA PELIGROSA
TECHNICOLOR. - **Richard Johnson - Carol Lynley**
Y el divertido reestreno
NO SOMOS DE PIEDRA
TECHNICOLOR. **Alfredo Landa - Lali Soldevilla**
Pases aprox: Estreno, 4,30 7,45-11. Reestr., 6,15 9,15

Suscríbase a NUEVA RIOJA

PERSIANAS
LEVOLOR MADERA VERDES CORTINAS
ALFREDO ANGUIANO Teléfono 21-42-72

NUEVA RIOJA

COÑAC FELIPE II
AGUSTIN BLAZQUEZ

HOLLYWOOD

La ciudad más calumniada pero... también la más deseada

Su industria cinematográfica cría «cuervos para que le saquen los ojos»

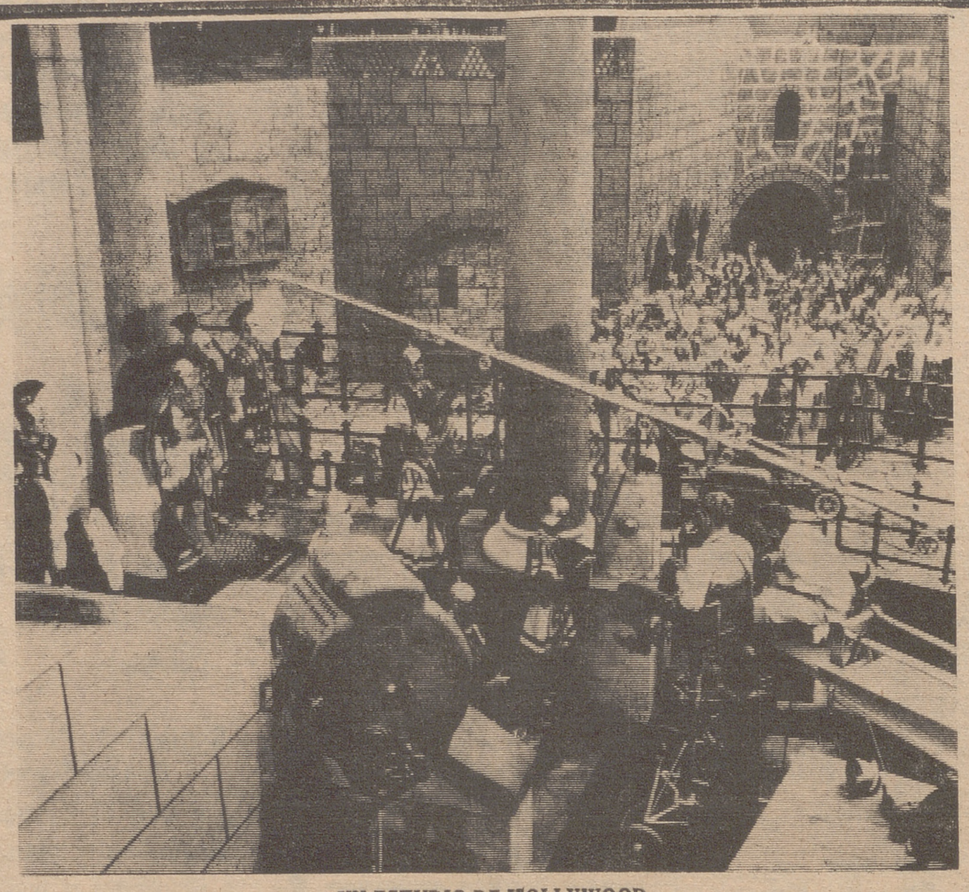

UN ESTUDIO DE HOLLYWOOD

Probablemente no existe en todo el planeta terrestre una ciudad que haya sido tan calumniada como Hollywood.

Y lo más triste del caso es que no sólo los que viven fuera de sus límites le atacan con las críticas más injuriosas, sino que también los que viven en ella... Aquellos que han logrado una popularidad mundial... También los que hoy "amasan" una cuantiosa fortuna.

Pero hay que reconocer que, aún siendo la ciudad más "monstruosa" —según todos los que la critican—, no existe el verdadero éxito artístico sin antes pisar uno de sus famosos estudios. Hollywood tendrá todos los defectos que la mayoría de la gente se empeña en acreditarle... Hollywood será para muchos una ciudad frívola... Deshumanizada. Pero, como una gran soberana, exige que todos se dobleguen ante ella.

Con sus anchas avenidas y sus miles de anuncios lumínicos, Hollywood atrae... Subyuga a los que la visitan por primera vez.

En cierta ocasión, un actor la llamó "la ciudad que endroga". Y es que su belleza y su aire de gran "dama", unidos al clima cálido y sensual, la convierten en la ciudad "divina".

También tiene la desgracia de ser amenazada constantemente por sus propios hijos o, lo que es igual, por las estrellas que surgen bajo su propio "techo".

"CRIA CUERVOS Y TE SACARAN LOS OJOS"

A Hollywood le va muy bien ese común y viejo refrán que dice: "cría cuervos y te sacarán los ojos".

Sí, porque, de no ser por ella, no existirían las grandes figuras del séptimo arte. Todavía no se ha dado el caso —aunque no existe regla sin excepción— de que en otro rincón del mundo una figura logre ser verdaderamente internacional sin antes pasar por ella. En Hollywood es donde únicamente existe el verdadero sentido del lanzamiento de una estrella. Son decenas los nombres que podríamos mencionar.

Por muy distante que esté el país que produzca una figura prometedora, Hollywood la conquista... la atrae con su grandeza y su fama. Con sus fabulosas fórmulas para transformar hasta el físico de los que van en su búsqueda.

Seguramente que muchos dirán: "Pero Hollywood tiene mucho dinero". Y yo le contestaría: "Como podría tener otra ciudad cualquiera... Otro país". Lo que pasa es que el verdadero talento... El sentido de creación, está en ella. Aunque muchos no quieran reconocerlo. Y cuando leemos que ciertos artistas lanzan a los cuatro vientos eso de que "jamás trabajará en Hollywood", no es más que el fracaso o la imposibilidad de poder llegar hasta ella.

A Hollywood han llegado hombres como Charles Chaplin, sin otra riqueza que lo que llevaba puesto. Y "Mr." Chaplin conquistó el mundo desde aquel bello rincón de Estados Unidos. Logró acumular una cantidad de dólares impresionante. Pero cuando logró depositarla en Bancos suizos o ingleses, se marchó de Hollywood haciendo las críticas más inhumanas que jamás se hayan podido hacer. Criticó hasta lo más insignificante de aquella ciudad. Se declaró su más feroz enemigo. Y atacó despiadadamente el sistema de vida hollywoodense, así como el norteamericano en general. Pero, claro, después de ser "el genial Charles Chaplin".

¿Qué otra ciudad del universo le hubiera facilitado a "Mr." Chaplin lo que hoy posee? ¿Qué empresa le hubiera lanzado al mundo de la fama en la forma en que él lo fue? ¿Lo hubiera podido hacer Inglaterra, Francia, Rusia? ¡Lo dudo!

MARLON BRANDO Y OTROS TANTOS

"Mr." Chaplin no era norteamericano. Era inglés. Y aunque su actitud jamás le será perdonada por Hollywood, no será tan despiadada como la política que usan sus "nativos". Ahí está la campaña que en su contra han encaminado Marlon Brando, Natalia Wood y docenas de actores, directores y escritores. Figuras que viven en la misma ciudad... Que entran y salen con frecencia por las puertas principales de sus estudios. "Nativos" que de no haber llegado a Hollywood todavía estarían en el más oscuro anonimato. ¿Por qué, pues, no va a hablar mal de la meca del cine un inglés como "Mr." Chaplin? ¿Qué se puede esperar de ciertos señores que visitan a Hollywood con el solo propósito de llenarse los bolsillos de dólares? También, como dice otro viejo refrán, "la moral tiene que entrar por los de la casa".

Cabe recordar aquí aquella sátira teatral escrita por uno de los más cotizados actores que Hollywood ha producido, Orson Welles, "La langosta que no piensa". En dicha sátira, Welles se "encarniza" en contra de la meca del cine, sus ideas y sus tendencias artísticas. Tendencias que, según Welles, eran odiosas. (Pero que todos deseaban ser partícipes de ellas).

En "La langosta que no piensa", Orson Welles encarnaba el papel principal, que era un productor cinematográfico. Personaje que representaba con todas las características de un perfecto imbécil.

Pero la prueba mayor de imbecilidad la ha demostrado Hollywood lanzando al mundo de la fama a sus propios enemigos, como lo es en esta caso el propio Orson Welles.

Y mientras todo esto ocurría, Hollywood permanecía en el más absoluto silencio. Aguardando siempre. Recibiendo siempre... ¡Soportando siempre!

EL VERDADERO ORIGEN DE HOLLYWOOD

En 1870, una buena mañana de enero, doce hombres cayeron sobre una loma pelada llamada Hollywood. Se quedaron allí y fundaron un pueblo con el mismo nombre. Para vivir, uno de ellos comenzó a explotar cinco ovejas que llevaba; otro se puso a talar árboles, y un tercero, que llevaba simientes, plantó patatas y verduras.

Eran doce aburridos de la vida; doce defraudados al no hallar oro; doce cansados. El caso es que congeniaron. Se llamaban así: Dennis Sullivan, de Irlanda; Ben Cilacasen, alemán; Ben Duin y Funu Ransem, daneses; José Amestoy, vasco, de San Sebastián (España); Manuel Andrada, de Galicia (también de España); los mexicanos, todos de origen indio, Ramón Villa, Fernando Sepúlveda, Claudio López y Miguel Linares; un yanqui de Nueva Inglaterra llamado Sutten, y un tal Jim Donaldson, de quien no se sabe nada más.

Trabajaron incansablemente, le fueron tomando gusto a la vida. En 1903, Hollywood tenía setecientos habitantes, en 1930 llegaba a ciento treinta mil, y en la actualidad pasa de un millón.

Su alcalde inicial más importante fue Horace Wilcox, que en el año 1903 logró dar un gran impulso al pueblo e inscribirlo como localidad independiente. Luego se fundó la industria del cine y Hollywood tuvo que unirse a Los Angeles.

Para narrar la larga historia de esta ciudad, habría que consumir una incalculable cantidad de papel... Sus crisis económicas, sus incendios, como aquel que la destruyó casi en su totalidad a finales de 1961, y en el cual hubo pérdidas por varios millones de dólares.

Pero, ¿cómo es la ciudad de Hollywodd actual? ¿Cómo viven sus habitantes? ¿Qué ofrece a los que quieren conquistar el mundo? Para encontrar una respuesta cabal, usted tiene que visitarla, caminar por sus calles, tomarse un helado en una de sus lujosas cafeterías, hablar con sus gentes y contemplar los cientos de rascacielos que se alzan como si pretendieran alcanzar el infinito. Cuando usted haga todo esto, comprenderá que el "león" no es tan fiero como lo pintan.

Para finalizar, afirmo que Hollywood sigue siendo "la dama boba", por permitirle demasiado "libertinaje" a sus propios "mantenidos".

ROBERT HILL

¿Hacia un eje Damasco-Pekín?

Las tentativas de penetración China en Oriente Medio datan de 1965

(Colaboración especial para Agencia «Fiel-Deri», por Serge Glebov).

«Vosotros constituís la entrada, el cerrojo de nuestro gran continente asiático del que nosotros somos el «hinterland» declaró en su florido lenguaje Mao Tse Tung al recibir una delegación árabe en 1965. Desde 1965 los chinos igual que los soviéticos miraban de reojo hacia el Oriente Medio Su deseo era hacer saltar el cerrojo.

Al año siguiente tenían ganado para su causa al célebre Ahmed Chukairi, en la época en que éste era el gran paladín de la Liga Arabe y del Movimiento para la Liberación de Palestina. Se sabe hoy que si después de la guerra de los seis días el ultra Chukairi, que había manifestado en todas sus declaraciones que los judíos debían ser quemados y arrojados al mar fue obligado a dimitir, no lo fue tanto por sus vehementes declaraciones como por sus lazos y simpatías prochinas.

Su desaparición de la escena política supuso una derrota para Pekín que ha intentado tomar la revancha en el Yemen del Sur, donde desde final de 1967 ha apoyado, tanto militar como financieramente, a las guerrillas anti-británicas. Moscú no ignoraba estas manio bras y en el curso del viaje que hicieron Brezhnev y Kosigin a El Cairo, insistieron para que la RAU controlara y frenara las iniciativas de la Embajada china en la capital egipcia. Obtuvieron una satisfacción muy parcial.

Es curioso notar al comienzo de la revolución cultrior «Novoye Vremya» estima sus embajadores y que por espacio de dos años al frente de sus Embajadas sólo iba a haber encargados de negocios. Sin embargo, una representación sí mantuvo a su cabeza a un embajador: la de El Cairo. Este hecho demuestra la importancia que tiene para China la zona del Oriente Medio.

¿Hacia dónde apunta esta tentativa de penetración china en esta zona, punto neurálgico del mundo actual, y que a primera vista no tiene una importancia capital para Pekín? Refiriéndose al reciente intercambio chino-sirio con la llegada a Pekín del general Mustapha Tlass, jefe del Estado Mayor sirio, el semanario soviético de política exterior Novoye Vremya» estima que esta penetración tiene dos objetivos: uno molestar de entrada a Moscú entorpeciendo su ayuda a los países árabes; otro, hacerse valer ante los ojos americanos mostrando que es imposible desconocer por más tiempo a la potencia que se encuentra en todos los caminos de Wáshington, incluso en el Oriente Medio. Dos objetivos paralelos que en realidad se unen.

Los más molestos por esta intromisión en su propia casa son Nasser y los Estados árabes conservadores: Arabia Saudí, Jordania, Líbano y Túnez. Saben que esta vez no se trata de una toma de posición en el conflicto árabe-israelí, sino de un imperialismo ideológico que tiene por meta derribar y barrer sus propios regímenes. Los israelíes entretanto no están muy tranquilos, más inquietos incluso que por la ayuda soviética a sus enemigos. Su esperanza estriba que ante el peligro de una maotización del Oriente Medio los Estados Unidos no les rehúsen su plena ayuda y protección.

CRONICA MUNDIAL

Francia: Para el otoño se esperan nuevos disturbios y agitaciones

PARIS. (Crónica especial para Agencia FIEL-DERI, por J. P. Englade, en exclusiva para NUEVA RIOJA).—"El verdadero interino no era Poher, es Pompidou". La frase es, según parece, de Kapitán, el más fiel del último cuadro de verdaderos gaullistas, con Michel Debré, pero en el otro extremo del abanico ideológico.

Nadie, ni entre los adversarios ni entre los amigos o examigos del antiguo presidente de la República, se hace ilusiones: el general De Gaulle no está decidido a consagrar el resto de su vida a cortar las rosas de su jardín de Colombey, escribir sus memorias o a pasar el tiempo de vacaciones en Irlanda, Sicilia... o Tahití. "No se imagina uno al general De Gaulle inaugurando los crisantemos plantados por G. Pompidou", escribe Georges Montarón en el semanario católico de izquierdas "Temoignage Chrétien", mientras que para Pierre Dominique, en el monárquico "Aspects de la France", dice: "De Gaulle se tiene por un presidente "in eternum".

"L'Aurore", antigolista, va todavía más lejos y habla de un gabinete "fantasma" que el general tendría la intención de formar en la avenida de Bretuil, donde instalará su "cuartel" parisino.

INJURIAS PERSONALES

La elección de Chaban-Delmas como primer ministro, después de la constitución del Gobierno de éste, ha sido muy mal acogida en Colombey. Durante los once años de existencia de la quinta república, De Gaulle no ha querido aceptar jamás a Chaban-Delmas como primer ministro, mientras que las consignas de su antiguo secretario general y ex-eminencia gris, Bernard Tricot, habría transmitido a Pompidou, después de su vuelta de Irlanda, donde había servido de correo al general, eran de no tomar en el Gobierno a los "renegados", es decir, a los antiguos ministros que habían hecho campaña para el "no" ante el 27 de abril. Luego, el gabinete Chaban-Delmas, trae consigo toda una legión: comenzando por Giscard d'Estaing, al que De Gaulle detesta de una manera particular, pasando por Duhamel, Fontanetc, etc...

En cuanto a la evicción total de Couve de Murville; la "congelación" de Michel Debré en la Defensa Nacional, donde deberá afianzar el entierro de la fuerza de choque, y el europeista Maurice Schumann en el Quai, son tantos desafíos que De Gaulle no está lejos de tomarlo como injurias personales.

Su antiguo trust de cerebros, que continuará cumpliendo las mismas funciones durante esta nueva "travesía del desierto": Tricot, Lefranc y Foccart, están persuadidos de que esto se va a poner serio a partir de octubre: agitación social prevista desde ahora por los sindicatos; agitación estudiantil, sobre todo por la salida de Edgar Faure del Departamento de Educación Nacional; nueva alerta para el franco, acentuada por el probable acuerdo de Bonn de revaluar el marco después de las elecciones alemanas del 29 de septiembre.

Todo promete, pues, un otoño y un invierno explosivos, a los cuales, un gran número de gaullistas están convencidos, ni Pompidou, ni Chaban-Delmas, ni Giscard d'Estaing, podrán hacer frente.

La cuestión quedaría limitada entonces a una declaración masiva, decidida en caliente, lo que significaría solamente ganar unos meses, o la confusión y hasta el pánico... con llamamiento de De Gaulle, el cual, en el umbral de trigésimo aniversario del 18 de junio, no rehusaría "salvar" a Francia por tercera vez.

HECHO SINTOMATICO

¿Y si todas estas previsiones pesimistas resultaran falsas? Se señala en los medios próximos al nuevo presidente de la República que, habiendo rendido homenaje después de su instauración en el poder a su predecesor, Georges Pompidou no ha hecho el menor esfuerzo por encontrarse con el general De Gaulle, el cual esperaba esta invitación para aceptar o, más probablemente, para rehusar.

Se murmura a este propósito, como un hecho bastante sintomático, que uno de los antiguos y bastante próximos de los colaboradores de De Gaulle haya estado en El Elíseo para arreglar allí ciertos problemas concernientes al antiguo presidente de la República y no fuese recibido más que durante unos instantes por Georges Pompidou, que le envió en seguida a uno de los miembros de su gabinete "encargado de ocuparse de estas cuestiones administrativas".

Es preciso resaltar en estas condiciones el anuncio de la próxima publicación —puede ser en el mes de agosto o principios de septiembre— de un libro escrito por el general De Gaulle durante la última quincena de sus vacaciones en Irlanda: "Programa para Francia", libro en el que se expresan sus dos ideas maestras: regionalización y participación y en el que se fustigará severamente a los que le han combatido y le han hecho fracasar (muchos, miembros del actual Gobierno Chaban-Delmas).

Todo esto prometen los bellos días del otoño.

KEMEN Muebles metálicos para oficinas
Distribuidor Logroño y provincia
JORGE VIGON, 13 TEL. 211212
PEYMAN, S. L