NUEVA RIOJA

Precio 2 Ptas.

Dpto. Legal, LO-4

Martes, 13 de Julio de 1965 — Año XXVII - Núm. 9.288 — Martínez-Zaporta, 9.- Apartado 28.- Logroño

Coches Fiat matrícula turística
Precios internacionales
ENTREGA INMEDIATA
Agencia: SEAT-FIAT
Calvo Sotelo, 6 - Teléfono 21-46-64

Nájera, Santo Domingo y Haro aclamaron a Fraga Iribarne

Aparte de las inauguraciones se trazaron proyectos para el futuro turístico de la Rioja

La apretada y fructífera jornada del domingo del ministro de Información y Turismo, señor Fraga Iribarne, por tierras de la provincia sirvió al pueblo riojano para bien conocer la simpatía, inteligencia y actividad de su ilustre visitante, y a éste para comprender el alma riojana, entregada en adhesión firme al Caudillo y bien ganada para sí por uno de sus ministros que ha conseguido con sus formidables cualidades humanas y preocupación por lo nuestro, por aclamación popular, el título de ciudadano honorario de la Rioja.

Podemos decir que fue sobrecargada la jornada y rápidas sus visitas, pero a la práctica atención del ministro no sólo quedaron presentes todos los detalles más interesantes en cada sitio, sino que también en cada lugar apuntó soluciones exactas para mejorar o emprender y en las cuales si siquiera se nos había ocurrido pensar a los que vivimos los problemas y las aspiraciones de la provincia.

En cada acto y en cada momento, además, las palabras de Fraga Iribarne impartían aliento optimista, al compás de que marcaba consignas, como hizo para NUEVA RIOJA, considerándolo como órgano periodístico imprescindible para la región; para nuestro Ayuntamiento en diversos órdenes y ya en camino en el Pantano de La Grajera, al que señaló futuro cometido importante para la ciudad; y en Nájera, donde dio el viejo grito de alerta y buena guerra; y en Santo Domingo, señalado como hito importantísimo en el Camino de Santiago; y en Haro, donde después de orar ante la Virgen de la Vega, vio claramente también el futuro turístico para aquella parte de la tierra riojana...

Vale resumir la jornada diciendo —aunque sea insistir— que si el pueblo riojano quedó plenamente satisfecho, también el señor Fraga Iribarne, que recibió en la localidades visitadas el clamor sincero, entusiasta de los vecinos en masa, que le vitoreaban agolpados a su paso y desde engalanados balcones y ventanas emplazándole, con encendido deseo, a una próxima visita a esta tierra, para la que sólo tuvo elogios tanto para sus gentes como para los tesoros que encierra.

Posible nueva visita del ministro de Información y Turismo para el otoño

La jornada del domingo en nuestra ciudad comenzó con la visita a las obras del Hotel Gonzalo de Berceo, a las nueve y cuarto de la mañana.

Acompañaban al ministro de Información y Turismo, el director general de Promoción de Turismo, don Juan Arespacochaga; el gobernador civil, don Antonio Gómez iJménez de Cisneros; el gobernador militar, Sr. García Díez; presidente de la Diputación, señor Briones Matute; alcalde de la ciudad, don Juan Antonio Martínez Bretón; presidente de la Audiencia, don Conrado Pérez Pedrero; delegado de Información y Turismo, don Francisco Rodríguez Maimón; jefe accidental del Sector Aéreo; delegado del Ministerio de la Vivienda, don Fernando Tejada; jefe accidental del Tercio de la Guardia Civil; concejales del Ayuntamiento de Logroño, diputados y representantes de la Prensa y Radio. En el Hotel Gonzalo de Berceo fueron recibidos por el presidente del Grupo Promotor, don Augusto González Torrio; los consjeros don Blas Reboiro, D. Jesús Urhiola y don Rafael Giralt, y por el representante de la empresa constructora, D. Segundo Ruiz.

Entre las distintas dependencias que visitó el ministro, cabe destacar la habitación piloto, muestra de cómo han de ser las restantes ciento veinte habitaciones. Después recorrió las distintas plantas deteniéndose por último en la terraza superior del edificio. Desde aquí contempló el panorama de la ciudad, interesándose por las numerosas construcciones que se están llevando a cabo en la misma así como por las ya existentes. También se interesó por el final de las obras, que se espera concluyan en el próximo diciembre.

Visita a la Delegación de Información y Turismo

A las diez menos cinco abandonaba el solar de NUEVA RIOJA, dirigiéndose a la delegación de Información y Turismo, instalada en la calle Miguel Villanueva. Vio las instalaciones y dependencias, acompañado por el secretario de la Delegación Provincial, D. Cara los Ros, que le explicó todo tipo de pormenores relativos al local.

Inmediatamente después, hizo una rápida visita a la Oficina de Información y Turismo. A las diez y cinco minutos dio una vuelta completa al majestuoso Paseo del Espolón; y seguidamente llegó al Palacio de Espartero, hoy Museo Provincial, donde está instalada la Exposición de Motivos y Recursos Turísticos Riojanos, de la que oportunamente nos ocupamos. Terminado su recorrido por los stands, se interesó vivamente también por la fachada del Palacio e Museo.

En la Salve a la Virgen de la Vega en Haro. (Foto "Albe")

El futuro centro turístico en La Grajera

A las diez y veinte daba por terminados los actos oficiales en la capital entre vivas muestras de afecto y simpatía por parte de la multitud. Acompañado por todas las personalidades mencionadas anteriormente, llegó al término del pantano de La Grajera, propiedad del Municipio logroñés. Tiene una extensión de 275.000 metros cuadrados y actualmente está destinado a una serie de actividades entre las que se encuentran la caza de patos y el tiro al plato. El señor Fraga Iribarne quedó encantado de las condiciones naturales del lugar y aconsejó al alcalde de la ciudad que presentara al Ministerio de Información y Turismo una memoria que contenga un proyecto sobre el complejo deportivo turístico más adecuado para La Grajera. Una vez terminado el mismo, el Ministerio estudiará la forma de crédito más conveniente. En estos momentos se unió a la comitiva la hija del ministro de Información y Turismo, gentil y bella señorita María del Carmen Fraga, acompañada, como encantadora corte de honor, por las señoritas Encarna y Carmen Gómez Fairen, hijas de nuestro gobernador civil, y Amparo Martínez Bretón Marquina, hija del alcalde de Logroño.

Nájera nombra huésped de honor al señor Fraga Iribarne

A las once, llegaba el ministro a Nájera. Se detuvo en los terrenos donde ha de llevarse a cabo la construcción del Hotel San Fernando. Fue recibido por el alcalde, don Joaquín Gracia; Ayuntamiento en pleno y secretario; párroco, don Manuel Monzo Pillo; juez comarcal sustituto, D. José Duarte, y el teniente de la Guardia Civil don Cesáreo Ruiz. El recorrido efectuado desde la entrada de Nájera hasta el Ayuntamiento fue una sucesión continua de aplusos y vítores. Toda la ciudad estaba engalanada. El alcalde, en presencia de todas las autoridades y la gran cantidad de público presente, nombró al señor Fraga Iribarne huésped de honor de Nájera y con tal motivo pronunció un discurso, en el que dijo, entre otras cosas: «Excelentísimo señor ministro de Información y Turismo: Habéis hecho, señor, vuestra primera entrada en una ciudad de elevada alcurnia histórica. Anhelamos que esta visita la repitáis muchas veces a este lar ornado y laborioso, acogedor y alegre en el que todos se hallan como en el suyo propio. Desearíamos un slogan y el más gráfico, el que mejor cuadra a Nájera —perdonad, señor, si véis en su expresión atravimiento o confianza excesiva—, sería éste y no otro: «Esto es Nájera, estás en tu casa, amigo». Y esta Nájera que acabáis de pisar, por boca mía, quiere ofrendaros lo mejor de sus sentimientos. Quiere que sepáis que sois su «huésped de

(Pasa a la página cinco)

Bendijo el señor obispo

Fraga Iribarne colocó la primera piedra del nuevo edificio de NUEVA RIOJA

La Prensa local --dijo-- no puede ser sustituida

Para los que trabajamos en NUEVA RIOJA, la jornada del domingo tuvo uno de los momentos de mayor emoción por la trascendencia que supone la colocación de la primera piedra en su futuro edificio, en el que han de colocarse las nuevas instalaciones, en las que no se regateará absolutamente nada que pueda contribuir al perfeccionamiento necesario en todo órgano de información que se precie de tal.

Esperaban a las autoridades en el solar de la calle de Vara de Rey el presidente del Consejo de Administración de NUEVA RIOJA, don Felipe Martínez-Zaporta; consejeros, subdirector del periódico y todo el personal de la Redacción, Admnistración y Talleres. Llegó en primer lugar el obispo de la diócesis, doctor don Abilio del Campo; a continuación, el gobernador militar, general García Díez, y momentos después, el ministro de Información y Turismo, señor Fraga Iribarne, con el director general de Promoción del Turismo, Sr. Arespacochaga; el gobernador civil, señor Gómez Jiménez de Cisneros; alcalde de la ciudad, señor Martínez Bretón; presidente de la Diputación, señor Briones Matute; fiscal de la Audiencia, señor Suárez Bárcenas; tesorero de Hacienda, señor Rioja, que representaba al delegado, y todas las personalidades que, formando parte del séquito del mnistro y representaciones logroñesas, venían de la visita efectuada al Hotel Gonzalo de Berceo.

BENDICION POR EL SEÑOR OBISPO

Seguidamente, el obispo de la diócesis procedió a la bendición de los terrenos y de la primera piedra que seguidamente iba a ser colocada, firmando antes el documento que, acompañado de los periódicos del día y de monedas en uso, fue encerrado en el tubo tradicional que había de ser enterrado debajo de la losa simbólica de iniciación de las obras.

EL MINISTRO COLOCA EL CEMENTO

Inmediatamente después, el señor Fraga Iribarne derramó con la paleta albañilera el ce-

El consejero-delegado de NUEVA RIOJA, don Miguel Martínez-Zaporta, dando [illegible] a la salutación al ministro y autoridades. — (Foto "Jusam").

SANTO DOMINGO

La OEA informa que los cadáveres de las ejecuciones comprobadas han sido hallados en la zona del general Imbert

Objetivo: «Servir de lección y advertencia a la población»

WASHINGTON, 12. — Un equipo de investigadores ha informado de que existen indicios de que la Policía y fuerzas militares se encuentran implicadas en las recientes ejecuciones descubiertas en la República Dominicana, cuyo objetivo ha sido servir de "lección y advertencia ejemplares para la población".

Tal informe ha sido redactado por la OEA tras una encuesta emprendida después del descubrimiento de 17 cadáveres en varios lugares próximos a Santo Domingo.

Todos los cuerpos fueron encontrados en territorio controlado por el "Gobierno de reconstrucción nacional" del general Antonio Imbert.

Los juristas —tres criminólogos hispanoamericanos— han rechazado la idea de que hayan sido civiles armados los que realizaron las ejecuciones, tal como había señalado el ministro de Asuntos Exteriores del Gobierno de Reconstrucción Horacio Vicioso Soto.

GODOY SE REUNIRA CON LAS DOS FACCIONES RIVALES

SANTO DOMINGO, 12. — Héctor García Godoy, posible futuro presidente del Gobierno provisional de la República Dominicana, ha manifestado que asistirá a reuniones por separado entre la Organización de Estados Americanos (OEA) y los dirigentes de las dos facciones rivales del país

VIETNAM

Otros 4.000 soldados norteamericanos empiezan a desembarcar en el país

El número de «marines» puede llegar eventualmente, a doscientos cincuenta mil

SAIGON, 12. — Otros cuatro mil soldados norteamericanos, aproximadamente, han empezado a desembarcar, en una nueva operación destinada a aumentar la potencia estadounidense en el Vietnam del Sur.

Con su llegada, los efectivos norteamericanos sobrepasarán los sesenta mil hombres y se es-

(Pasa a la octava página)

SGCB2021

VENTANA A LA CALLE

HUCHA POPULAR

Sin tiempo ni espacio para entrar en detalles, anteayer, domingo, nos referíamos a una carta cuyo contenido nos había llenado de satisfacción y contento, porque venía a resolver total y felizmente el caso del cochecito para el impedido logroñés, caso cuya solución buscaba la Hucha Popular acudiendo, como siempre, a los caritativos sentimientos de los lectores.

Efectivamente, la carta de referencia deja todo resuelto y explicado. Y del modo mejor.

Nos envía el delegado provincial de Mutualidades Laborales de Logroño, nuestro excelente amigo don Angel Loma-Osorio Uriarte y dice así:

Mi querido amigo:

En la sección "Ventana a la Calle" correspondiente al número de "NUEVA RIOJA" del día nuevo de los corrientes leí con interés la petición que formulabas en favor de un artesano zapatero que precisaba un cochecito para desplazarse por razón de su dolencia en ambas piernas.

Ahora creo voy a darte una satisfacción al comunicarte que —puesto al habla con don Enrique Blanco Lac, presidente de la Comisión Provincial de la Mutualidad Laboral de Autónomos de la Industria— creemos que —siendo mutualista el beneficiario— sea la Mutualidad la que haga frente al pago del cochecito, ya que cuenta en este momento con los recursos necesarios para ello en su fondo de prestaciones extrarreglamentarias.

Iniciados ya los trámites, puede quedar lo recaudado en la "Hucha Popular" para otras necesidades de quienes no pertenezcan a la Organización Mutualista.

Resulta, pues, que es la propia Mutualidad Laboral a la que el impedido pertenece, la que afronta y resuelve el caso, porque éste queda comprendido entre los beneficios y prestaciones que, de uno u otro modo, concede la Mutualidad Laboral de Autónomos de la Industria.

Es alentador comprobar cómo la organización del mutualismo laboral atiende, ayuda y beneficia a sus mutualistas en una amplia serie de aspectos, de circunstancias y necesidades que van más allá, mucho más allá de la concesión de pensiones para jubilados, viudedad, etc, aspecto éste el más conocido y divulgado y al que, equivocadamente, piensan muchos —incluso los propios interesados— queda reducida la función del mutualismo.

Ya se ve que no es así. Este caso del cochecito para el impedido acaba de mostrar cómo el mutualismo laboral abarca y concede muy diversas ayudas, beneficios y prestaciones. Celebramos que, la solución normal de este caso por los cauces del mutualismo, nos haya deparado la ocasión de conocer todo esto y de poder divulgarlo.

Entendemos que es muy conveniente hacerlo así. Bien se advierte que, a veces —como este caso concreto— ni el propio beneficiario conoce exactamente cuáles y cuántas son las ayudas y prestaciones que de sus montepíos pueden recibir.

En cuanto a las cantidades hasta ahora recibidas para la adquisición del cochecito, los donantes decidirán qué destino hemos de darles. Aguardamos sus indicaciones para atenderlas puntualmente. En este caso, pasado un plazo prudencial, ingresaremos en el fondo general de la Hucha lo recibido.

* * *

Pequeño caso atendido por la Hucha?

Un envase de grageas de "Librium-10" para un enfermo necesitado. Importe, sesenta y ocho (68) pesetas.

Sin nada que registrar en cuanto a aportaciones recibidas.

Por tanto, el fondo general, cifrado anteayer en mil seiscientas treinta y tres (1.633) pesetas, pasa hoy a las mil quinientas sesenta y cinco (1565).

LA VIDA EN LA CIUDAD

El gobernador civil, a Madrid

En la tarde del pasado domingo salió con dirección a Madrid el gobernador civil y jefe provincial del Movimiento, don Antonio Gómez Jiménez de Cisneros, que será recibido por el ministro de la Gobernación.

Nuestra primera autoridad civil realizará diversas visitas en distintos departamentos ministeriales.

SUCESOS LOCALES

Caída de bicicleta

Anteayer, domingo, don Cándido Gutiérrez, de 50 años de edad, zapatero y domiciliado en Vara de Rey, cayó casualmente de su bicicleta en la carretera de Zaragoza. Fue asistido en el Hospital Provincial de fractura y luxación en el codo izquierdo, de pronóstico reservado.

Atropello en la vía pública

En el cuarto de socorro del Hospital Provincial fue asistido don Alfredo Rodríguez Fondecha, de 25 años de edad, debido a un accidente de tráfico que sufrió en la vía pública. Sufre erosiones múltiples en brazos, piernas y frente, todo de pronóstico leve.

AGENDA DEL DIA

SANTORAL

SANTOS DE HOY: Serapión, Mirope y Eugenio. Misa: De Feria.

SANTOS DE MAÑANA: Buenaventura, Ciro y Optaciano. Misa: Propia de San Buenaventura.

MISAS VESPERTINAS

(EN DIAS NO FESTIVOS)

A las siete y media, Santiago, Santa Teresita y Valvanera. A las ocho menos cuarto, Palacio y San Bartolomé. A las ocho, Redonda, Carmelitas, Corazón de María y San Antonio de Padua y San José Obrero.

NATALICIOS

Diez inscripciones se verificaron ayer en el Registro Civil. De ellas siete pertenecieron al género femenino. A los recién nacidos les fueron impuestos los siguientes nombres: Gloria Concepción, hija de don Dámaso Pérez y de doña Gloria Sáenz; José Fermín, hijo de don José Gutiérrez y de doña Aurora Fernández; María del Carmen, hija de don Fortunato Quintana y de doña Mercedes Martínez; Jesús Félix, hijo de don Jesús Martínez y de doña María del Carmen Martínez; Oscar Antonio, hijo de don Juan José Urruticochea y de doña Milagros Josefa Artaola; María Dolores, hija de don Pedro Lardún y de doña Fernanda García; María Elena, hija de don Antonio Ugarte y de doña Alicia Romo; María Isabel, hija de don Cecilio Iruzubieta y de doña Patricia Arroyo; María Alicia, hija de don Florencio Ruiz y de doña Isabel Sáenz, y por último, María Pilar, hija de don Félix García y de doña Julia Pilar Díez.

MATRIMONIOS

José Luis Fernández Sáenz con María del Pilar Martínez Moreno; Juan Luis Villamayor Miranda con María Benita Ruiz Escudero; Jesús Pérez Las Heras con Julia Martínez Monforte.

DEFUNCIONES

Julia Rojo Sáenz, de 79 años, de Móstoles (Madrid); Ruperto Bajo Alarcia, de 55 años, de Uruñuela; María Ramírez Medrano, de 80 años, de Entrena.

SERVICIO FARMACEUTICO

Doña Africa Adán Martínez, Vara de Rey, 64; don Jesús González Cuevas, Mayor, 133.

CUPON PRO CIEGOS

Número premiado ayer

875

Hace 25 años

SABADO, 13 DE JULIO DE 1940

EN ESPAÑA

Conmemoración del protomártir Calvo Sotelo

Con motivo del asesinato del gran patriota, protomártir del Movimiento, en toda España se celebraron solemnes ceremonias, asistiendo en Madrid al funeral el Gobierno en pleno y altas jerarquías de la Iglesia y del Movimiento, y en todas las demás ciudades las autoridades provinciales y locales, viéndose los templos completamente llenos.

—En Consejo de Ministros, fijo en 2.750 millones el total importe de la última emisión de Tesoros. También acordó establecer el Cuerpo Eclesiástico del Ejército, crear el Servicio Geográfico y Cartográfico Nacional y restablecer en todo su vigor el Código de Justicia Militar.

EN LOGROÑO

En la Colegiata se celebró solemne funeral, con el templo lleno, en sufragio del alma del protomártir del Movimiento, don José Calvo Sotelo, con motivo del cuarto aniversario de la fecha en que fue vilmente asesinado. En el funeral tomó parte el cabildo de la Colegiata y ofició el doctoral don Sebastián Sanz. En la presidencia figuraban todas las autoridades y representaciones, muy nutridas, de todos los centros y entidades oficiales.

—En el Teatro Moderno se pasó la cinta "Al margen de la ley", con Juan de Landa y Asunción Casals.

—Por la madrugada llegó a bajar la temperatura en nuestra ciudad a ocho grados, pero durante el día calentó bastante el sol.

EN EL EXTRANJERO

Se intensificaba la guerra aérea

Por ambos bandos se intensificaba la actividad aérea. La aviación alemana atacó duramente los objetivos militares de Inglaterra, entablándose combates sobre el Canal de la Mancha. La inglesa bombardeó objetivos en Bélgica y Norte de Francia, así como alguno en la Alemania del Norte.

Se celebraban elecciones en Cuba, siendo los pronósticos favorables al coronel Batista, como candidato de siete partidos, frente a su principal adversario, Ramón Grau

Hace 50 años

MARTES, 13 DE JULIO DE 1915

Los cadáveres impiden ataques en Gallipoli

La lucha en Gallipoli continuaba causando enormes bajas a ambos bandos. En algunos sectores, los ataques no podían llevarse a cabo a causa de impedir los avances la horrorosa cantidad de cadáveres sin enterrar.

Las noticias que se recibían en Roma decían que Bulgaria se encontraba en vísperas de adoptar graves y definitivas decisiones. Esta posición estaba reforzada por el hecho significativo de que la Legación búlgara en Roma acababa de advertir a sus nacionales domiciliados en Italia que se hallasen dispuestos a partir para Bulgaria al primer aviso.

Los gases asfixiantes lanzados por dos alemanes eran más densos actualmente y se movían con más rapidez, lo cual les hacía dás deletéreos, registrándose mayor mortandad.

En el frente de Flandes y Francia se intensificaba la acción de la Artillería, la guerra de minas y el lanzamiento de granadas.

Continuaba la presión alemana en la Polonia rusa y sin novedades en los demás frentes.

OTRAS NOTICIAS

El rey, don Alfonso, firmó un decreto por el que se concedía, de conformidad con lo propuesto por el Consejo Supremo de Guerra y Marina la Gran Cruz de la Laureada de San Fernando al teniente general don José Marina Vega.

—En Madrid y por la calle de San Bernardo se desmandó un toro. Hubo sustos, caídas y cierre de tiendas, aumentando el pánico al tirotear los guardias al animal, que al fin pudo ser sujeto.

—Por la Alcaldía logroñesa se daban órdenes rigurosísimas a todos los dependientes del ramo de consumos para que denunciaron toda clase de vehículos, incluso bicicletas, que no llevaran luz al entrar por la noche en la población.

—Tomó posesión del cargo de teniente fiscal de la Audiencia de Logroño don Manuel Otal y Fernández del Pino.

—Con poca concurrencia se celebró el mercado local de cereales, rigiendo, por unidad de 100 kilos, los siguientes precios: Trigo, a 27 pesetas; cebada, a 19; alubias, a 68.

—En la provincia se produjeron: un suicidio en Logroño y dos intentos, uno en Aguilar del Río Alhama y otro en Ollauri, resultando heridos ambos "desesperados".

FABRICA DE MALETAS RICARDO
Reparaciones, carteras cinturones caballero
Bolsos señora
GENERAL MOLA, 67 — TELEFONO 212325

CONSIGA SU CARNET DE CONDUCIR EN:
ROJAS
Y SABRA DOMINAR PLENAMENTE EL VOLANTE, AMIGO
AVDA. DE ESPAÑA, 12 (entre las dos estaciones)
TELEFONO 22.09.81

Amuebladora Logroñesa
Les ofrece su nuevo establecimiento y la más completa selección de muebles modernos: COMEDORES, TRESILLOS, DORMITORIOS, SALAS DE ESTAR.
Exposición y venta: Avenida de Portugal, 13. LOGROÑO

Compañía Telefónica Nacional de España
Necesitamos peones de 18 a 27 años, fácil acceso plantilla. Informes, teléfono 211926. Oficina de Colocación. Referencia núm. 6.708.

OFICIAL CORTADOR
CON EXPERIENCIA PROFESIONAL
RESERVA ABSOLUTA PARA COLOCADOS
GONZALO
MILICIAS, 11 y 13.
Ref. O. C. núm. 7.711.

Víctor Sáenz de Olazábal
APARATO DIGESTIVO
Consulta, de 4 a 7
Avenida Pío XII, 1, 4.º
Teléfono 212148
(C. S. P. núm. 547)

SAN SEBASTIAN GALICIA
Salida, domingo 18, a las 6 mañana. Regreso, 11 noche.
Salida garantizada de Logroño, miércoles día 21
VIAJES ARALAR. P. H. Toledo, 12. Telf. 21.18.59. C. VERANO

Al Monasterio de Piedra
Salida, el domingo 18, a las 5 de la mañana (un día)
VIAJES CONDE. Miguel Villanueva, 6. Telf. 21.45.70.
VIAJES ARALAR. P. H. Toledo, 12. Telf. 21.18.59. C. VERANO

C. N. S.

Grupo Provincial de Panadería

Por el presente anuncio, esta Presidencia hace saber a todos los industriales panaderos de esta provincia que el día 18, festividad de la Exaltación del Trabajo, las industrias deben permanecer inactivas para conmemorar, tanto productores como empresarios, dicha festividad. Ahora bien, para que el abastecimiento de pan quede totalmente asegurado al público deberá entrarse al trabajo a las cero horas del día 17 para realizar la tarea doble, ya que este Grupo Provincial viene obteniendo todos los años autorización para este fin de la Delegación Provincial de Trabajo

Por Dios, España y su Revolución Nacional Sindicalista.

EL PRESIDENTE DE GRUPO

Suscríbase a NUEVA RIOJA

Por una vida más sana
Ahora sus prendas, además de limpias, serán tratadas con
Sanitized®
Garantía de frescor, higiene y bienestar.
Un servicio en exclusiva para Logroño
mola
superlimpieza al seco
San Juan, 16

Butacones
a 1.950 pesetas pareja
ONCE DE JUNIO, 9, bajeras
TAPICERIA FUDIO

García Castellanos
Puericultor del Estado y Hospital Provincial
Suspende su consulta desde el 15 de julio hasta primeros de agosto
Atenderá a su clientela el señor DELPON SARASUA
Teléfono 21.16.81
(C. S. núm. 572)

ANGEL LOR
SUSPENDE SU CONSULTA HASTA EL DIA 20
(C. S. P. núm. 574)

M. Abeylua Pérez-Iñigo
AUSENTE HASTA FIN DE MES
Atenderá a su clientela DON JAVIER DELPON SARASUA
Juan XXIII número 1.
Teléfono 21.16.81
(C. S. P. núm. 573)

LONJA
Interesa, mínimo 100 m.2, posibilidad ceder participación negocio comercio industrial.
Escribir: Apartado 689. — BILBAO.

NECESITAMOS AGENTES DE VENTAS
Ofrecemos: Sueldo fijo y comisiones. Cursillo de capacitación.
Exigir: Cultura general. Servicio militar cumplido.
Escribir a mano con el historial a la Oficina de Colocación. Referencia número 7.276

LA VIDA EN LA CIUDAD

PLENO MUNICIPAL

Importantes subvenciones a las construcciones de nueva planta que se levanten en Logroño

Y a las industrias que se instalen en Cascajos hasta final de 1966

Bajo la presidencia del alcalde, don Juan Antonio Martínez Bretón, celebró ayer sesión extraordinaria el Pleno de la Corporación Municipal.

Leída y aprobada el acta de la sesión anterior, se adoptaron, entre otros, los siguientes acuerdos de interés:

Aprobación del proyecto del nuevo acerado en la calle del Marqués de Murrieta.

También quedó aprobada la construcción de dos nuevos grupos de nichos en el cementerio.

Atento el municipio logroñés a cuanto suponga o pueda suponer beneficio de la ciudad y de los logroñeses, y con objeto al mismo tiempo de fomentar la construcción de edificios de todo tipo en nuestra capital, se acordó conceder una subvención equivalente al ochenta por ciento de la licencia de edificación a toda construcción de nueva planta destinada a vivienda, industria o instalación agrícola.

Asimismo, deseando cooperar el Ayuntamiento, con todos los medios a su alcance, al progresivo desenvolvimiento industrial de la capital, y no siendo de su competencia hacer concesiones en cuanto a valoración y precios de terrenos en el polígono industrial de Cascajos, se adoptó el acuerdo de declarar industria de interés local a cuantas se instalen en el referido polígono hasta final del año 1966, otorgándoseles subvenciones equivalentes a la totalidad de los impuestos y derechos municipales por un plazo de veinte años.

333.200 pesetas de subvención a la Escuela de Formación Profesional «Los Boscos»

Por orden del Ministerio de Educación Nacional, le ha sido concedida a la Escuela de Formación Profesional "Los Boscos", centro reconocido, la subvención de trescientas treinta y tres mil doscientas pesetas para gastos de sostenimiento del año actual y con cargo a la Junta Central de Formación Profesional Industrial.

Hoy, desde las ocho de la mañana, cerrado el paso de vehículos por el puente de Hierro, por obras en la pila averiada

Según nos comunica el señor ingeniero jefe de Obras Públicas de nuestra provincia, hoy, a las ocho de la mañana, comenzarán las obras de reparación de la pila averiada en el Puente de Hierro, por lo que se procederá a su apuntalamiento y se cerrará el paso a los vehículos.

Aclaración sobre un desgraciado accidente

Don Ruperto Bajo Alarcia (mutilado de guerra), de cuyo fallecimiento dábamos cuenta el pasado domingo, a consecuencia de sensible accidente en Uruñuela, era el dueño de la casa en construcción, y sobre las 5'30 de la tarde del día 9 de julio, queriendo invitar a sus obreros a ver la corrida televisada de Pamplona, subió al primer piso, ya construido, de su obra, mandando parar el trabajo.

El accidente sobrevino al intentar desenchufar don Ruperto una motobomba para la subida de agua a la citada obra, sufriendo un mareo que le hizo caer de una altura de 3'5 metros al pavimiento ya encementado, sufriendo lesión mortal en la cabeza, a consecuencia de la cual moría en la madrugada del sábado 10 de julio pasado.

No fue, por tanto, un accidente laboral, sino una desgracia que costó la vida a una excelente persona, cuando trataba de que los obreros que trabajaban en su obra, disfrutaran de la televisión de una corrida de toros.

Sinceramente nos unimos al dolor de sus apenados deudos, obreros y vecindario en pleno, pues todos se encuentran realmente constristados.

Inauguración de una importante industria de pastelería

El pasado domingo, a las 11'30 de la mañana, tuvo lugar la inauguración de un nuevo establecimiento de "Confiterías La Exquisita", sito en Vara de Rey, 48. A tal efecto, los propietarios de tan importante industria invitaron a gran número de personalidades y clientes.

Bendijo los locales el reverendo párroco de Santa Teresita, don Andrs Calvo Marín, el cual expuso brevemente los motivos que movían a la iglesia para ejercer su benéfica acción en establecimientos industriales. Acto seguido, los invitados fueron generosamente obsequiados con toda clase de vinos y refrescos, acompañados por una variada muestra de los deliciosos productos de la industria.

La noticia de la inauguración de este nuevo establecimiento, tiene especial interés por contar esta industria con los medios más perfectos y avanzados que existen en España. En vista de esta circunstancia, NUEVA RIOJA ofrecerá mañana al público un amplio reportaje en el cual dará a conocer al público las características que sitúan a este establecimiento en cabeza de los de su género en nuestro país.

Reconocimiento de grado elemental al Colegio de Enseñanza Media de «Los Boscos»

Ha quedado clasificado como reconocido de grado elemental con el alcance y efectos que para dicha categoría y grado académico establecen las disposiciones vigentes, el Colegio de Enseñanza Media no oficial, masculino, «Los Boscos», de la calle Pérez Galdós número 40, de Logroño.

ANUNCIOS OFICIALES

Excma. Diputación Foral de Alava

VENTA DE TERRENOS

De conformidad con lo dispuesto por esta Corporación, se anuncia la venta en pública subasta de 14 grupos de parcelas, sitas en término de "Casablanca", en jurisdicción de Laguardia y Lanciego, de acuerdo con las bases publicadas en el "Boletín Oficial del Estado" de fecha 3 de julio de 1965 y en el de la provincia de 29 de junio de igual año.

Igualmente, podrán examinarse las aludidas bases, dentro de las horas hábiles de oficina, en el Negociado de Bienes Provinciales de esta Diputación Foral de Alava.

El plazo de admisión de ofertas finalizará el día 27 del mes de julio en curso.

Vitoria, 7 de julio de 1965.

El Presidente,
Manuel de Aranegui y Coll
El Secretario en funciones,
Ramiro Gómez Casas

Cooperativa Agrícola San Isidro.--Yécora (Alava)

SUBASTA DE PAJA

El domingo día 18 del corriente, a las seis de la tarde, se subastará la paja sobrante de socios de esta Cooperativa.

ROTULOS LUMINOSOS
Electro Fluorescencia Riojana
FLUORESCENTES, NEON Y PLASTICOS PARA LA INDUSTRIA Y DECORACION = BANDEROLAS, PLAFONES. = PRESUPUESTOS SIN COMPROMISO
Fábricas en MADRID - PAMPLONA VITORIA y LOGROÑO
Oficinas y fábrica AVENIDA DE BAILEN, 5. TELEFONO 21 49 44
DELEGADO DE VENTAS:
Marcelino Izquierdo. Baños, 7.-Telf. 214285

Compañía Telefónica Nacional de España
SE ADMITE PERSONAL DE 17 A 27 AÑOS, PARA CURSILLO CAPACITACION DE MECANICOS
Informes, en Central de Teléfonos
Oficina de Colocación. Referencia número 6.708

LA FLOR DE TUDELILLA
ALMACEN DE VINOS
(SERVICIO A DOMICILIO)
Duquesa de la Victoria, 48 Teléfono 21 36 49

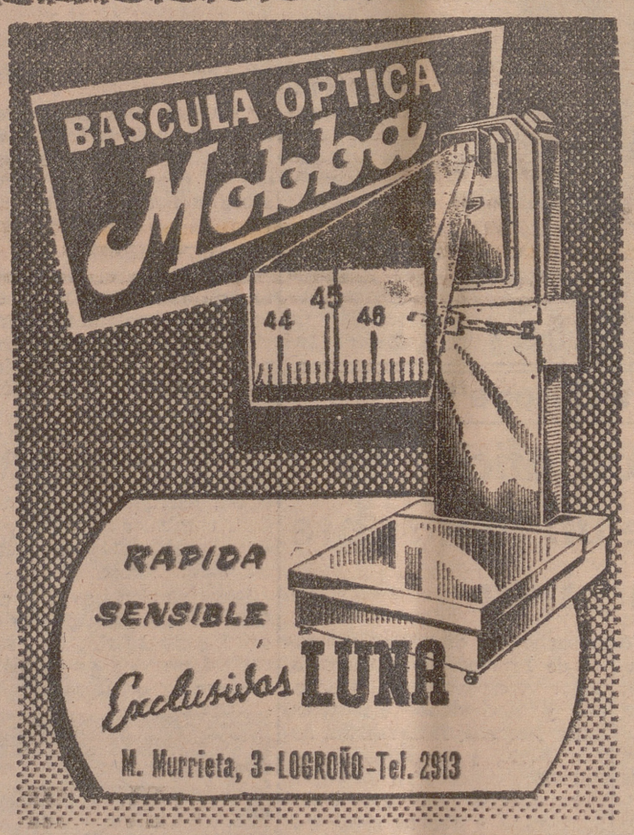

PISOS
Amueblados por MUEBLES DULCE le quedarán más bonitos. - Vea últimas creaciones. Mayor, 18. (frente iglesia Santiago).
Teléfono 22-03-50 VISITENOS

Anuncie en NUEVA RIOJA

MAS TUBOS
12.000 METROS TUBO ROSCA GAS SOLDADO
Desde 1/4 hasta 6 pulgadas
Aumentamos nuestras existencias y mejoramos nuestros servicios para garantizar a Vd. en todo mo mento la atencion de sus necesidades.
Confíe en nuestro almacén y beneficiese de nuestras condiciones especiales.
Gracias.
MARRODAN Y REZOLA, S. A.
ALMACENES: GONZALO DE BERCEO, TELFNOS. 3081-1105 y 1106.

NUEVA RIOJA
ADMINISTRACION
Cerrado de 2'30 a 5'00 de la tarde

VIAJES ECUADOR
EXCURSIONES
A SANTIAGO
6 días. Hoteles 1.ª y 2.ª
Salida: 23 julio. - 2.400 pesetas.
ANDALUCIA
15 julio (salidas quincenales). Once días, visitando Córdoba, Sevilla, Jerez, Cádiz, Torremolinos, Málaga, Granada, etc. Todo incluido, 5.000 ptas.
GALICIA
26 de julio. Diez días, con hoteles de primera y lujo, visitando León, Vigo, La Toja, Santiago de Compostela, La Coruña, etc. Precio, todo incluido, 4.950 pesetas
PORTUGAL
10 septiembre. Nueve días, visitando Salamanca, Guarda, Curia, Oporto, FATIMA, LISBOA, Badajoz, Trujillo, Madrid. Hoteles de primera. Precio: 4.900 pesetas
FERIA MUNDIAL DE NUEVA YORK
Quince días excursión en avión, en hoteles seleccionados. 29.675 pesetas
ITALIA Y COSTA AZUL
16 de julio (salidas quincenales). Diecisiete días de excursión. Todo incluido, hoteles seleccionados, 10.950 pesetas.
TODA ITALIA
10 julio. Diecinueve días. Todo incluido, 12.500 pesetas
PARIS - ROMA
6 de agosto. Diecisiete días. Todo incluido, por 13.100 pesetas
PARIS
21 julio. Quince días, 9.400 pts.
EUROPA
20 julio. Diecisiete días, visitando París, Bruselas, Amsterdam, Colonia, Franfurt, Basilea, Berna, Ginebra, etc. 12.500 pesetas.
EUROPA, GRAN CIRCUITO
19 de julio. Veintinueve días de excursión, visitando toda Europa. 19.950 pesetas, todo incluido
BENIDORM
Salida, 10 y 23 julio. Diecisiete días de estancia en Benidorm. 5.000 pesetas
Solicite en nuestras oficinas el PROGRAMA DE VIAJES 1965
Viajes Ecuador
(Agencia Grupo A: Título 68) Avenida de España, 2. Teléfono 22.04.51

HOSTAL
LOS TRES MARQUESES
KILOMETRO 9, CARRETERA LOGROÑO - ZARAGOZA
RESTAURANTE
HABITACIONES CON BAÑO Y TELEFONO
RESERVAS: TELEFONO 22.08.16

Capitalizadora Española, S. A.
Compañía General de Capitalización
DOMICILIO SOCIAL: CARRANZA, 20 (Edificio propio de la Compañía). TELEFONO 2232607 (dos líneas)
MADRID-10.
En el sorteo público celebrado en Madrid el día 10 de julio de 1965, ante el Notario don Santiago Pelayo Hore, han resultado amortizados los títulos que entre sus símbolos llevan el NUMERO 6.256.

Temas riojanos

Meditaciones intranscendentes

Fiestas de San Bernabé

(De nuestro ilustre colaborador y amigo, don Diego Ochagavía, secretario general de la Cámara Oficial e Industria de nuestra provincia, hemos recibido con fecha doce del mes actual, el artículo que a continuación publicamos).

Acaban de transcurrir estos clásicos festejos en un tono tal de desanimación y de desgana, tan lacios y recortados, que forzoso será atender el diagnóstico de "la opinión pública" que a través de los micrófonos de Radio Rioja se pronunció favorablemente en pro de la modificación y ampliación de su programa. El hecho cierto es que las festividades bernabeas se nos mueren y necesario será vitaminizarlas si pretendemos que duren. Traemos este tema a escaso tiempo de su fecha de celebración, cuando aún queda el calor de juicios emitidos, cuando aún es fácil recordar sin esfuerzo y cuando se precisa de tiempo para proponer, elegir, actuar y discutir. Discutir, esencialmente, porque, además de que de la discusión sale la luz, hemos de reconocer que las opiniones emitidas se oyeron, pero no se pensaron con reposo, no fueron objeto de controversia y hasta algunas de ellas, creemos nosotros, carecían de toda posibilidad práctica. Por ello, y para que todos los interesados y con ideas puedan expresar su opinión, suscitamos la encuesta a un año vista.

A nuestro parecer, el descenso bernabeo obedece, entre otras, a alguna de las siguientes causas:

En primer lugar, a la vida o al momento de ella que vivimos. Anteriormente servían estas fiestas para atraer una gran masa rural que, "a por atún y a ver al duque", llegaban hasta nosotros para divertirse, con el pretexto de hacer compras y confeccionar las galas que sus hijas hubieran de lucir en multitud de fiestas patronales. Hoy, todos lo comprobamos, esta población visita a diario Logroño y no requiere esperar la ocasión de los festejos para realizar adquisiciones.

Otro motivo es el general hundimiento de las ferias de ganados, de cuyas manifestaciones sólo las de carne, conservan importancia. En pasados tiempos, arribaban nuestros labrantines a la compra de ganados que utilizar en sus faenas de trilla, que hoy, gracias a la maquinaria, se hacen con menor esfuerzo y mayor rapidez que permiten utilizar el tiempo sobrante en otras faenas agrícolas, tales como la siega de cebadas, recolección de fresas, guisantes y espárragos, preparación de barbechos para siembra de alubias y multitud de labores que ocupan los brazos campesinos, hoy insuficientes.

No podemos tomar como espejo a la vecina provincia de Navarra, esencialmente cerealista, cuyos sanfermines se inician el 7 de julio, época la más acuciante para dichas faenas, ya que debe tenerse en cuenta que para su celebración y "explotación" acuden ya escasos navarros y son festejos enfocados al turismo internacional —franceses, ingleses y norteamericanos, principalmente—, atraído por su tipismo, hasta el punto de que se las considera en segundo lugar en cuanto a la afluencia extranjera, cuyo primer puesto ocupan los festejos carnavalescos de Río Janeiro. Además de ello, son los únicos festejos que Pamplona celebra, y no tres, según cuenta el calendario logroñés, en las celebraciones de San Bernabé, San Mateo y la Esperanza.

Sin que nadie pretenda parangonarlas con las de San Mateo —las fiestas de Logroño, sin discusión y por excelencia—, han de estimarse muchas razones y motivos al acordar la ampliación del programa bernabeano, incluyéndolas dentro de su causa, su espíritu y su tradición, y siempre pensando que deben ser mantenidas.

Si Logroño terminaba antiguamente en el Espolón, que hoy es su centro, el repertorio festero logroñés, siempre repetido, natural es que se le haya quedado pequeño. Ello nos induce a pensar que en su plaza de toros debe correrse una corrida, y no una novilladita de compromiso, actuando espadas y punteros que atraigan público de las capitales circunvecinas, en una época en que, para el Norte de España, existe "hambre" de toros, pues el desfile se inicia en Burgos, el día 29 de junio. Manteniéndose, naturalmente, la corrida de vaquillas como espectáculo tradicional, popular y predilecto.

Si la feria de ganados ha periclitado en su función, habrá que buscarle otros incentivos que podrían consistir en su mutación a feria agrícola, con exhibición de maquinaria nueva y también usada u ocasional, que pensamos de interés, tanto más para conseguir reclamo y animación, se incluye en ella una sección para el automóvil usado, que daría un margen considerable de actividad por coincidir con una época en que muchas gentes buscan un vehículo funcional con intención de emplearlo durante el estío para vacaciones y desplazamientos veraniegos, sin pensar en su posterior conservación.

Todos los años, en medio de una general apatía e indiferencia, esforzados intelectuales logroñeses, se emplean en un acto literario que tiene lugar bajo la fantástica decoración del paño de muralla y la Puerta del Revellín, por donde los peregrinos abandonaban la ciudad con rumbo a Santiago. En uso de estos actos, tal vez el primero, se hizo estación en los lugares de enclavamiento de las siete puertas de la vieja muralla. ¿No podría intentarse de nuevo? Y como cierre del acto, tal vez, prefiera iniciarse el rito de que las autoridades se trasladaran a los puentes de Hierro o de Piedra y, tras un responso por los caídos en la gloriosa efemérides del 11 de junio de 1521, el señor alcalde de la ciudad, arrojara al agua una corona de laurel en homenaje, recuerdo y admiración de nuestros ancestrales heróicos y al propio río Ebro, como foso y despensa que permitió la alimentación de los sitiados durante los duros días del asedio.

Presenta también en la memoria el papel que desempeñó el río Iregua, un luchador más en la epopeya, acaso cupiera una verbena a Puente Madre, como ocasión de regocijo y de alegría, pero también de gratitud y de recuerdo.

Piénsese que las fiestas bernabeas no son festejos patronales. Sólo son fiestas de la ciudad, que tienen ante todo y sobre todo, un fondo tradicional y conmemorativo en exaltación de un hecho y un heroísmo. Así pues, el programa de festejos ha da esforzarse en conservar dicho carácter y sentido, empresa que solo es posible con la colaboración de la masa y la solidaridad del pueblo logroñés. El, pues, tiene la palabra y decidirá en definitiva, pero abrigamos la sospecha de que, si se prescinde del carácter señalado, las fiestas morirán. Si se pretende conservarlas, deberán mantener su espíritu y su finalidad, pero no para que el pueblo se limite a ser un espectador pasivo, sino para que se encuadre y actúe en todos los actos a celebrar, ya que lo cierto es que ahora solamente se manifiesta en la corrida de vaquillas y en el reparto de los peces que por si tienen demasiadas espinas para poder conservarlas.

Logroño, julio de 1965.

DIEGO OCHAGAVIA

Aumenta la demanda de las carnes frías

Aumenta considerablemente la demanda en toda España, para el consumo familiar, de las carnes frías, como son el vacuno refrigerado, vacuno congelado y cerdo congelado importado de Polonia.

Por lo que se refiere a nuestra provincia, cada día aumentan las cifras de la demanda de estas carnes, pues el público se ha dado cuenta de su excelente calidad y poder nutritivo.

Damos a continuación los precios a que se vende y los lugares de despacho de las mismas:

Carne de vacuno refrigerada. —Se vende a los precios siguientes:

Primera, a 100 pesetas el kilo.
Segunda, a 60 pesetas.
Tercera, a 40 pesetas.

Se vende en las siguientes carnicerías:

Mercado de Sagasta: Puestos números 12 y 13, 10 y 12, 24 y 25, 35 y 36, 33 y 34, 26, 64 y 65, 5, 11 y 22.

Plaza del Corregidor: Puestos números 25, 20, 38 y 39, 27, 52 y 53, 40 y 5.

Otras carnicerías: Herrerías, 42; Doce Ligero, 12; Caballería, 18; República Argentina, 15; Mercaderes, 1; Travesía de Palacio, 5; Cadena, 7; Avenida de Bailén, 5; Rey Pastor, 1; Rey Pastor, 2, y calle Mayor, 50.

Carne de vacuno congelada.—Los precios son como siguen:

Primera, a 76 pesetas el kilo.
Segunda, a 56 pesetas.
Tercera, a 28 pesetas.

En la capital, esta clase de carne se vende en los puestos siguientes: Mercado de Sagasta: Puestos números 39, 40, 45, 46 del piso segundo. Número 5 de la planta baja, y número 11 del piso primero.

Plaza del Corregidor: Puesto número 5.

En la provincia: En Calahorra, en el puesto de don Cayo Sáenz en el mercado municipal. En Haro, puesto de don Victoriano Martínez. En Arnedo, en el puesto de doña Julia Rivero.

Cerdo congelado. — Los precios son los siguientes:

Magro y chuletas, a 84 pesetas el kilo.
Panceta, a 36 pesetas.
Costillas, a 30 pesetas.
Tocino, a 20 pesetas.

Esta clase de carne se expende en los mismos puestos indicados para la carne de vacuno congelada.

Campamento Provincial de Laga

Salió el segundo turno

Esta mañana ha tenido lugar la salida de la caravana de autocares que transportan a Laga a los muchachos riojanos, los cuales integran el segundo turno de 20 días de duración, del año actual, del campamento de verano que la Delegación Provincial de Juventudes tiene de forma magnífica instalado en la playa de Laga (Vizcaya).

Este segundo turno se halla integrado exclusivamente por muchachos afiliados a la Organización Juvenil Española, comprendidos entre los diez y trece años, y durante el transcurso del mismo recibirán diversas enseñanzas, realizando toda clase de actividades culturales y deportivas, entre las que destacan charlas y proyecciones de diapositivas y cinematográficas, así como escalada, rastreo, pasos aéreos, teleféricos, etc.

A todos ellos, feliz acampada.

ARGELIA

Bumedien preside la primera sesión de su Gobierno

Política de neutralidad en el exterior y de austeridad en el interior

ARGEL, 12.—El coronel Bumedien ha presidido hoy la primera sesión del nuevo Gobierno argelino.

El coronel Bumedien analizó en un discurso la función del nuevo Gabinete.

NEUTRALIDAD Y AUSTERIDAD

ARGEL, 12.—El coronel Bumedien, nuevo primer ministro argelino, ha declarado que su Gobierno seguirá una política de neutralidad en el exterior y de austeridad en el interior. Hizo estas manifestaciones durante una conferencia de Prensa celebrada antes de la primera reunión del Gobierno, constituido el sábado.

Señaló que la política exterior del país seguiría siendo la de la constitución del Magreb árabe (Argelia, Marruecos, Túnez y Libia) y la realidad de la unidad árabe y africana. Indicó que trataría de fortalecer los vínculos con los países socialistas.

"Nuestro país, dijo, extenderá la mano de la fraternidad y la amistad a todos aquellos que deseen cooperar con nosotros sobre la base del mutuo respeto y la no injerencia en los asuntos internos".

Añadió que el Gobiero trabajaría también a favor de la consolidación de la independencia nacional y para asegurar la creación de una economía sólida dentro de una auténtica sociedad socialista.

En el orden interno, las principales tareas serán las de impedir los abusos del poder personal, salvaguardar la seguridad, mantener el orden y vigilar el buen funcionamiento de las instituciones.

Dijo también que uno de los fines de la revolución era crear un Estado fuerte, que se caracterizase por su seriedad y amor a la organización.

"Un camino para Europa"

Presentación oficial en Madrid de un film sobre la Ruta Jacobea

Madrid, 12.—La película "Un camino para Europa" (El Camino de Santiago), fue presentada oficialmente esta tarde en el salón de proyecciones del Instituto Nacional de Industria.

El film recoge el Camino de Santiago, partiendo de Roncesvalles, con todos sus monumentos y las más destacadas anécdotas históricas y leyendas relativas al mismo. Está realizado sobre un guión de Felipe Ximénez de Sandoval y Luis Suárez de Leza, este último director de la película.

Asistieron a la representación el ministro de Información y Turismo, don Manuel Fraga Iribarne; los directores generales de Promoción del Turismo, señor Arespacochaga; Empresas y Actividades Turísticas, señor Herrera; Bellas Artes, señor Nieto, y de Financiación Exterior, señor Ruiz Morales; el subdirector general de Cinematografía y Teatro, señor Soria; miembros del Cuerpo diplomático acreditado en España, otras personalidades y críticos de la Prensa madrileña.

La proyección de la película fue presenciada con gran interés y, finalmente, aplaudida por los asistentes, que fueron luego obsequiados con un vino de honor.

GRECIA

El rey Constantino y Papandreu, de acuerdo sobre la dimisión del ministro de Defensa

Garafulias será expulsado si sigue negándose a dimitir

ATENAS, 12. — El Gabinete griego ha condenado la actitud del ministro de Defensa, Garafulias, por no haber presentado la dimisión cuando se lo pidió el primer ministro Papandreu.

Garafulias es la figura central de la disputa entre el rey Constantino y el primer ministro griego. Papandreu ha manifestado hoy que había llegado a un completo acuerdo con el rey sobre esta cuestión.

Un portavoz gubernamental aclaró que si Garafulias no presenta su dimisión en la reunión del partido de mañana, será expulsado. La expulsión entraría en vigor por medio de un decreto real, firmado por el soberano.

Informado Garafulias de la decisión tomada en el Gabinete, respondió que no estaba dispuesto a dimitir. Papandreu ha pedido su dimisión en un intento de hacer una limpieza de elementos antidemocráticos y del ala derecha.

INCOMPARABLES FACILIDADES

ODAG

para la adquisición de sus

FRIGORIFICOS SIN PROBLEMAS

MODELO	P. V. P.	CON PAGOS A PLAZOS			
		ENTRADA	PAGO MENSUAL SEGUN LOS PLAZOS		
			12 meses	18 meses	24 meses
70	4.999	999	365	256	195
90	5.986	1.197	438	301	234
140	6.999	1.399	512	352	273
180	9.914	1.983	725	499	387
228	10.835	2.167	792	546	423
255	11.980	2.396	876	603	468
395	18.992	3.798	1.389	956	742

CONCESIONARIO

SUMINISTROS ELECTRICOS BERBES

Mártires, 22.

CALAHORRA

PREGUNTE A QUIEN TENGA ODAG

GINEBRA

Los países subdesarrollados participaron por primera vez en las «negociaciones Kennedy»

GINEBRA, 12. — Los países subdesarrollados han participado hoy por vez primera de modo oficial en las «negociaciones Kennedy» para la reducción de tarifas.

Veinticinco de dichos países —todos ellos miembros o asociados del «acuerdo general de tarifas y comercio» «Gatt», patrocinador de las negociaciones— han estado representados en las conversaciones.

Nota de la Aldaldía

Por la Jefatura de Obras Públicas de Logroño nos ha sido comunicado que mañana, martes, a las ocho de la mañana, darán comienzo las obras de reparación de la pila averiada en el Puente de Hierro de esta ciudad, para lo cual automáticamente quedará cerrado el tráfico de vehículos.

Fábrica zapatillas

vendo urgente por fallecimiento. Equipo enseres fabricación, completo. Maquinaria blak, escarpin y guarnecido Incluida clientela y organización comercial, 175.000 pts. Teléfono 1350. — BURGOS

Anuncie en NUEVA RIOJA

†

EL SEÑOR

Don Pascual Ayala Recio

FALLECIO EN EL DIA DE AYER,
A LOS 75 AÑOS DE EDAD
habiendo recibido los Santos Sacramentos
R. I. P.

Sus apenados hijos, don Miguel, doña Pilar y don Pascual; hijos políticos, don Rafael Martínez, don Federico Gauro y doña Consuelo Rodríguez; nietos, sobrinos y demás familia, participan a sus amistades tan sensible pérdida, rogándoles una oración por el eterno descanso de su alma y la asistencia a los actos que a continuación se detallan, por cuyo piadoso favor les quedarán muy agradecidos.

Logroño, 13 de julio de 1965.

Iglesia parroquial. — Santa María de la Redonda.
Conducción del cadáver. — Se efectuó ayer.
Funeral y misa de réquiem. — HOY, MARTES, a las NUEVE y MEDIA.
Casa mortuoria. — Calle del Cristo, 4.

†

EL SEÑOR

Don Victoriano Ayala Rubio

FALLECIO EN EL DIA DE AYER, A LOS 81 AÑOS DE EDAD
habiendo recibido los Santos Sacramentos
R. I. P.

Su resignada esposa, doña Saturnina García; hijos, doña Marina, doña María Loreto, don Ernesto y doña Blanca; hija política, doña Alicia Ros; nietos, sobrinos y demás familia, participan a sus amistades tan sensible pérdida y les ruegan una oración por el eterno descanso de su alma, por cuyo piadoso favor les quedarán muy agradecidos.

Ortigosa de Cameros, 13 de julio de 1965.

IGLESIA PARROQUIAL. — San Martín.
FUNERAL Y MISA DE REQUIEM. — Se efectuaron en el día de ayer.

†

EL JOVEN

José - Gabriel Miranda Vega

FALLECIO EL DIA 11 DEL ACTUAL EN ARNEDO, A LOS 19 AÑOS DE EDAD, VICTIMA DE ACCIDENTE
habiendo recibido los Santos Sacramentos
R. I. P.

Sus desconsolados padres, don Antonio y doña Paula; hermanos, Hno. Angel (Escolapio), Rvdo. Padre Rafael (Agustino Recoleto), Jesús y Petra (Mercedaria misionera); hermana política y demás familia, participan a sus amistades tan sensible pérdida y les ruegan una oración por el eterno descanso de su alma y la asistencia a los actos religiosos que a continuación se detallan, por cuyo piadoso favor les quedarán muy agradecidos.

Arnedo, 13 de julio de 1965.

Del 12 al 17, misas en Santo Tomás diariamente, a las SIETE de la mañana; misa de Vera Cruz el domingo 18, a las NUEVE de la mañana, y Rosario diario, del día 12 al 21, en General Franco, 7, sexto derecha.

Fraga Iribarne colocó la primera piedra del nuevo edificio para NUEVA RIOJA

El ministro señor Fraga Iribarne firma el documento histórico que había de ser enterrado bajo la losa inicial de las obras. — (Foto "Jusam").

(Viene de la primera página)

mento que había de sujetar la primera piedra y acto seguido fue ésta colocada en su puesto.

El señor Fraga Iribarne examinó el anteproyecto arquitectónico que le fue mostrado por el arquitecto señor Del Valle, el cual contestó a cuantas preguntas sobre distribución y colocación de maquinaria e instalaciones le fueron formuladas por el ministro.

PALABRAS DEL CONSEJERO DELEGADO

En nombre del Consejo de Administración de NUEVA RIOJA, el consejero delegado, don Miguel Martínez-Zaporta, dio lectura a las siguientes cuartillas:

Excelentísimo señor ministro de Información y Turismo, excelentísimo y reverendísimo señor obispo de la diócesis; excelentísimos señores, ilustrísimas autoridades, señoras y señores.

En estos momentos tan llenos de júbilo y de disculpable emoción para nosotros, las primeras palabras que tengo el honor de dirigirles en nombre de NUEVA RIOJA, han de ser, forzosamente, de agradecimiento hacia todos Vds., que con su alta representación administrativa y política, prestan un gran valor y conceden un insuperable realce a este tan modesto como simbólico acto y muy especialmente al señor ministro y a nuestro querido obispo, doctor don Abilio del Campo que ha tenido la bondad sin límites de otorgar personalmente su bendición, todo lo cual matiza de forma muy especial la colocación de esta primera piedra. Agradecimiento tanto más profundo cuanto sabemos ponderar todo lo que supone distraeros siquieda por unos momentos de vuestro tiempo que, si siempre es muy valioso, por dedicarlo enteramente al engrandecimiento de nuestra Patria, lo es mucho más en un día como el de hoy, en el que tan recargadas están sus obligaciones, en su recorrido a través de esta querida tierra riojana, que no dudamos que, en breve plazo, conocerá las consecuencias beneficiosas de vuestro paso por ella.

También nosotros, señor, aunque en otro orden de ideas, acusaremos su paso, tan alentador para la información local, y, así, el día de hoy marca un nuevo jalón en el largo camino que inició nuestro abuelo hace más de 76 años, cuando a impulsos de su vocación, consciente de la importancia que tenía la rápida difusión de noticias, así como la recogida, ordenación y, en su caso, orientación de cuantos anhelos e inquietudes bullían en los distintos sectores riojanos, fundó el primer órgano de publicación diaria, cuando Logroño sólo contaba con unos 15.000 habitantes.

Desde entonces son muchas las vicisitudes pasadas y los cambios realizados; pero ninguno ha tenido el carácter de renovador que hoy comienza, y quiero añadir que aun siendo, dentro de nuestras posibilidades, tan trascendental esta etapa que iniciamos, nos complace manifestar a Su Excelencia que nuestras miras no terminan aquí y que, en aras de estos deseos, redoblaremos nuestros esfuerzos de toda clase a fin de que, siguiendo las directrices que se nos marquen por su Ministerio, podamos llenar por completo los fines que un moderno servicio de información requiere y, por tanto, nos impone como objetivo primordial el de difundir y orientar todo aquello que en forma directa o indirecta pueda contribuir a incrementar el bienestar tanto espiritual como material de nuestra región y siempre con miras al logro del bien común.

Pecaríamos de olvidadizos y de ingratos si en este momento no hiciese presente en forma pública y solemne nuestra gratitud al señor ministro por la valiosa ayuda con que contribuye a la transformación de la Prensa, especialmente de la modesta y la no menos valiosa doctrinal que, a lo largo de su gestión, nos ha otorgado durante estos años y que no dudamos nos seguirá prestando, siempre que a ello nos hagamos acreedores, lo que también, en este momento, con toda solemnidad, prometo a Su Excelencia, a quien, por último, ruego que transmita el testimonio de nuestra más sincera e inquebrantable adhesión a nuestro Caudillo, bajo cuyo amparo los desaseos de que Dios guarde su vida muchos años, para el mayor bien y prosperidad de nuestra querida España.

En nombre del Consejo de Administración y de todo el personal que forma la comunidad de NUEVA RIOJA, reitero a todos ustedes nuestra gratitud y nuestro reconocimiento.

CONTESTACION DEL MINISTRO

El señor Fraga Iribarne comenzó recordando que durante la exposición de los 25 años de paz se había hablado muy poco de colocaciones de primeras piedras, puesto que el Caudillo es el primero que quiere realidades. Sin embargo —dijo—, yo sí he colocado algunas, pero casi todas de empresas privadas, y en esta ocasión expreso mi confianza y más que nada estoy seguro de que dentro de muy poco habrá aquí, en este solar, una gran realización, porque sé que la empresa de este periódico conoce lo que significan la Prensa local y comarcal, que no pueden ser sustituidas porque recogen el latido diario de sus habitantes, y por eso, junto con las empresas de radiodifusión, son órganos de una eficiencia extraordinaria en la labor del Gobierno, que ahora trabaja en la Ley de Prensa, como antes lo hizo en el Estatuto del periodista.

El señor Fraga Iribarne, de una manera solemne, emplazó a NUEVA RIOJA para que rápidamente se convierta en el gran órgano al servicio de España, y de ello estoy seguro por el entusiasmo con que se acomete la obra que en estos momentos queda iniciada.

Las palabras del ministro fueron acogidas con una gran ovación de todos los presentes.

COMIDA DE CONFRATERNIDAD

Como final de esta jornada, que marca un hito en el futuro de NUEVA RIOJA, el Consejo de Administración reunió a todo el personal de la Casa: Redacción, Administración, Talleres y repartidoras, en una comida servida con verdadera esplendidez en la Sala Rex, que puso gran esmero en el servicio, y que fue presidida por el del Consejo, don Felipe Martínez-Zaporta, quien al final de la sobremesa, en la que hubo derroche de buen humor y alegría, cantándose incluso jotas, muy bien por cierto, hubo de dirigir unas palabras en las que, verdaderamente emocionado, dio a todos las más expresivas gracias por la forma en que acababan de demostrar que la empresa puede tener confianza plena en todos ellos.

En nombre del personal, el linotipista D. Gregorio Abalos, reafirmó el concepto que la empresa tiene de todos y reiteró el deseo de colaborar con la total entrega al deseo de superarse en la labor.

Estuvieron presentes los jubilados, y bendijo la mesa el Padre Francisco Vendú, ilustre jesuita que formó en su día en la Administración del periódico y que se desplazó desde su residencia de Valladolid para asistir a este acto, que tan de corazón registramos con alegría, seguros de que no han de faltarnos medios para que los riojanos todos encuentren siempre en las columnas de su periódico la mejor y más amplia información.

El señor Fraga Iribarne escucha los detalles del nuevo edificio sobre el plano que le presentó el arquitecto señor Del Valle. — (Foto "Albe").

NUEVA RIOJA
SE VENDE EN
VITORIA:
Plaza España, 5.
BILBAO:
Alameda Urquijo, 24.
BURGOS:
Plaza Santo Domingo.

El recorrido de Fraga Iribarne por tierras riojanas

El alcalde de Santo Domingo impone la medalla de los "Amigos de Santo Domingo de la Calzada" al señor Fraga Iribarne. — (Foto "Albe").

(Viene de la página cinco)

Iribarne. «Recibo esta medalla más que para mí para mis colaboradores y para el Departamento que me honro en presidir, ya que no tengo por mí ningún mérito. A título personal sólo quiero decir dos palabras: «Público testimonio de que cuando se aceptan los cargos públicos, estos suponen verdaderas cargas y renuncia a la vida privada. Hoy se cumple precisamente y a esta misma hora casi —aproximadamente era la una de la tarde— el tercer aniversario de mi vida como ministro, y a lo largo de éstos han sido mucho más los disgustos y trabajos. Sin embargo, hay veces en que se produce la alegría. Y esta es una de ellas. En el Camino de Santiago, a lo largo de la Historia, ha habido una serie de interpretaciones y dificultades. Así en el siglo XVI Carlos V recibió una proposición de los procuradores para prohibir a los peregrinos el alejarse más de un número determinado de leguas del camino. La postura insigne de ayudar al peregrino, «el ejemplo permanente, lo tenemos en la vida y forma de obrar de Santo Domingo».

Hacia la una de la tarde, dio comienzo la santa misa. Ocuparon el lado del Evangelio el ministro, y el lado de la Epístola el obispo de la diócesis. A la salida de la iglesia, el señor Fraga Iribarne saludó a unos peregrinos que recorren la Ruta Jacobea. A las dos menos cuarto se despedía en la Plaza del Ayuntamiento del alcalde y de la Corporación Municipal, abandonando seguidamente Santo Domingo.

Primera piedra del complejo deportivo de Haro

A las dos de la tarde se efectuó la llegada a Haro. En la puerta de la iglesia de la Virgen de la Vega, Patrona de la ciudad, fue recibido por el alcalde, don Antonio Vargas; el Ayuntamiento en pleno, cura párroco, don José Luis Olarte; presidente de la Cofradía Nuestra Señora de la Vega de Madrid, María Consuelo Pérez Baroja; capitán de la Guardia Civil, don Eleodoro Rocandio; y otras distinguidas personalidades. En la iglesia, completamente llena, asistió a una Salve interpretada por el coro de los Padres Lateranenses. También estuvo presente el diputado provincial de la comarca, D. Juan Senosiain.

Terminada la Salve, el ministro recorrió la ciudad, dirigiéndose al Ayuntamiento, entre las aclamaciones del vecindario. A las dos y media se dirigió al emplazamiento del futuro complejo deportivo. Se procedió a la bendición y el alcalde de la ciudad pronunció un discurso en el que señaló emocionadamente que se sentía, en nombre propio y en el de la Corporación, honrado por la presencia del ministro. Alabó las realidades que el señor Fraga Iribarne, a través de su cargo, viene realizando en pro de España, así como las obras que ha realizado en los pueblos riojanos. Indicó que este acto es el primer paso para la creación del núcleo deportivo veraniego que tanto ha de honrar a Haro.

Recorriendo las bodegas harenses López de Heredia. (Foto "Albe").

A la entrada fue saludado el señor ministro por don Pedro López de Heredia, alcalde, quien asimismo sirvió de guía en el recorrido por las magníficas instalaciones, las cuales, como las de las otras marcas de la bella ciudad riojalteña, son orgullo de la industria vitícola de la Rioja y de España.

Se sentaron a la mesa, con las autoridades provinciales ya indicadas, los diputados provinciales y autoridades locales y otras personalidades.

Examinando los planos del Hostal de Santo Domingo de la Calzada. — (Foto "Albe").

Se firmó el acta tradicional en estos actos y a continuación fue colocada la primera piedra por el ministro, que, inmediatamente después, dirigió unas palabras al numeroso público que asistió al acto. «He dicho y he repetido en los pueblos anteriores que no me gustan las colocaciones de primeras piedras». Agradeció después las palabras y el recibimiento dispensado por los naturales de Haro. «Los hechos a realizar en esta ciudad con objeto de aprovechar el turismo son de una gran envergadura. El turismo en Haro, por sus bases, es bueno para todos». Terminó sus palabras ofreciendo la ayuda de su Departamento a cuantas necesidades surjan en Haro y su comarca.

Comida

Cerca ya de las tres, el señor Fraga Iribarne y su séquito se dirigieron a las célebres bodegas «Tondonia», de los Sres. López de Heredia, donde había de servirse la comida ofrecida por la Diputación Provincial.

Terminada la comida, en la que no faltó el cordero asado, de fama extendida en la gastronomía española, el presidente de la Diputación provincial, don Rufino Briones pronunció unas palabras de ofrecimiento y despedida, breves pero todas con contenido, excusando la parquedad por lo poco que había que añadir a una jornada llena de cambios de impresiones fructíferas, y expresando el deseo de reencuentro con el señor Fraga Iribarne en nueva visita para el mes de octubre.

Le contestó el señor Fraga Iribarne, también brevemente, agradeciendo con cálidas palabras las atenciones recibidas y esperando que en el futuro contacto directo se haya ya perfilado, concretado e impulsado, las obras que fueron tratadas durante su estancia entre nosotros.

El señor Fraga Iribarne firmó luego en el libro de honor de los señores de "López de Heredia", y tras de despedirse cariñosamente de todos los presentes, salió con dirección a Madrid.

El señor Fraga Iribarne da a probar a su bellísima hija uno de los célebres caldos de Haro. — (Foto "Albe")

El personal del periódico, con el ministro y autoridades, en el momento de la colocación de la primera piedra del edificio de NUEVA RIOJA. — Foto "Jusam").

Vietnam

(Viene de la primera página)

tima que, eventualmente, su número puede llegar hasta los doscientos cincuenta mil.

Los actuales desembarcos tienen por objeto impedir que los comunistas desorganicen el abastecimiento de arroz del país.

DECLARACIONES DE DEAN RUSK

WASHINGTON, 12. — "Nos hallamos ante una situación crucial en el Vietnam del Sur, ha declarado el secretario de Estado públicamente. "Se va hacia un Estado de mayor turbulencia aún en este próximo período", agregó.

BOMBAS Y OCTAVILLAS SOBRE EL VIETNAM DEL NORTE

SAIGON, 12.—Aviones a reacción de la fuerza aérea norteamericana han bombardeado un depósito de municiones entre Hanoi y la frontera china, mientras otros aviones lanzaron más de un millón de octavillas sobre tres ciudades del Vietnam del Norte.

HOTEL PARIS
1.ª - B
REFRIGERADO
PEDRO MARIA RIC, 14.
TEL. 22.93.28. - ZARAGOZA

SGCB2021

Deportes Deportes

LA VUELTA CICLISTA A FRANCIA

VAN LOOY, al sprint, el domingo y BRIGHT el lunes, vencedores de las etapas

GIMONDI mantiene con valentía el jersey de líder

Comentarios a las etapas del domingo y lunes

LYON, 11. — Tras el gran triunfo de Gimondi, en la etapa contra relcj, del Mont Ravarst, esta de hoy era la penúltima oportunidad que se les presentaba a los descontentos para dejar los puestos que ocupan.

Las últimas vertientes montañosas, con el coll L'Epine, puntuable de segunda categoría, era el último escollo para vencer, el último terreno propicio para las escapadas.

Por este motivo, dos de los más descontentos con los puestos que ocupan Anglade, Poulidor, pensaron dar el golpe de sorpresa que les aupara a los codiciosos puestos del frente de la clasificación general, pero no lo consiguieron, y no lo lograron porque Pérez Francés, unas veces, y Gimondi, otras, hicieron todo lo posible para que estas ocasiones, que se habían buscado, resultaran fallidas.

Anglade, nada más de salida, atacó por dos veces, logrando ya en el descenso de L'Epine una ventaja de 30 segundos sobre el pelotón, comandado por Poulidor. Pero junto con el de Lyon estaba Gimondi y P. Francés, además de Motta, como hombre más destacado, y la intentona falló.

En cuanto a Poulidor, tras una escapada de Maliepard, Elorza y Bingelli, en el control de avituallamiento, se fue tras ellos, sacando diez segundos al pelotón, que, tirado por Gimondi, le dio alcance en dos kilómetros. Y aquí acabó todo, pues lo demás terminó a la escapada antes reseñada, que llegó a tener 5-55 de ventaja, en el km. 118, para quedar reducida a 4-59 a la llegada a Lyón, donde Van Looy fue el venceor.

Las clasificaciones siguen estando como estaban. El equipo Kas permanece en primera posición, aumentando incluso sus diferencias sobre el Pelforth.

El rumor más importante de la carrera es el que Langarica se interesa por Pérez Francés y éste no le hace asos a tal petición, sino que deja entrever que no le desagradaría la posibilidad de fichar por este equipo, que se está revelando como uno de los más fuertes del Tour, por no decir el más fuerte, como lo indica su posición en la clasificación, pero al que falta un hombre fuerte para ponerlo al frente del mismo.

Ya sólo queda una oportunidad para Poulidor, la contra-reloj que nos ha de llevar al Parque de los Principes, y es una posibilidad muy remota y habrá que pensar que Gimondi hará un esfuerzo sobrehumano para no verse desposeído del jersey amarillo, que tanto le ha costado alcanzar y mantener.

(Mencheta)

PELICULA DE LA ETAPA DEL LUNES:

A las 7'11 se da la salida a los 98 corredores, para cubrir los 298'500 kilómetros de la vigésima etapa de la Vuelta a Francia entre Lyon y Auxerre.

En el primer kilómetro, Vervaegen acelera, seguido de Uriona, pero no consiguen destacarse. Lo vuelven a intentar con la ayuda de Sorgeloos, Brands, Partesotti, Elorza y Gimondi, pero el pelotón les alcanza. Simson, que se rezaga en el kilómetro 3, no tarda en abandonar.

La calma que sobreviene durará mucho tiempo y así se escala en grupo la subida de Echarmeaux. Por la cumbre (kilómetro 54) pasa en primera posición Anglade, seguido de Galera y Grain.

La carrera se anima en el control de avituallamiento de Chareolles (km. 102), donde Reybroeck, Maliepard, Bodin, Van Schil, Echeverría, Vervaegen, Novak y Fezzardi se escapan. Gimondi y Poulidor son los primeros que los alcanzan. Después, Gimondi se encuentra solo en cabeza, a cincuenta metros del reagrupado pelotó. El jersey amarillo no insiste en la fuga y el pelotón le da caza. En el kilómetro 106, Manzaneque le sucede en el mando, pero por poco tiempo. Dos kilómetros más lejos se produce una caída, cuyas víctimas son Soler, herido en una rodilla; De Roo y Mastroto, en una mano; Hernández, Minieri, Planckaert, etc.

De nuevo reina la calma, y solamente la subida de Montarons (kilómetro 171) provoca una aceleración. Por la cumbre pasa primero Brands, seguido de Galera, Vandenberghe, y los demás corredores a continuación. Hay que esperar hasta el kilómetro 232 para que se produzca otro ataque; corre éste a cargo de Darrigade; al principio le cuesta mucho esfuerzo, pero a 50 kilómetros de la llegada su ventaja sobre el pelotón es de 1'20. Todavía conseguiría 15 segundos más, pero sus adversarios contraatacan, y en el kilómetro 270, Denson, Rey, Elorza, Brands y Janssen le alcanzan, siendo imitados después por el pelotón. A 18 kilómetros de Auxerre, Grain y Wright intentan escaparse. Después de ocho kilómetros consiguen una ventaja de 25 segundos. Detrás, Milessi y Nijdam se fugan del pelotón. Los cuatro hombres destacados no podrán ya ser alcanzados. Wright vence a Grain en el sprint" y gana la etapa. El pelotón llega 45 segundos más tarde. Janssen vence el "sprint" del pelotón, en el que se encuentra Gimondi, que conserva el jersey amarillo.

Media horaria de la etapa: 34'307 kms.—(Alfil).

ULTIMA HORA

¿Fichará Leorza?

Ayer noche, el jugador Leorza, del Izarra, de Estella, abandonó Logroño, sin, al parecer, llegar a un acuerdo sobre su fichaje por el Logroñés. Esperemos un acuerdo final.

Los españoles en la Vuelta

AUXERRE, 12. — (Servicio especial de "Alfil", por Daniel Sire).

No ha habido hoy ninguna variación para los españoles, que se quejaban del calor a la llegada, con excepción de Pérez Francés, que esperaba una etapa más difícil.

Finalmente, después de una prometedora salida, en la que Elorza, y después Echeverría, pusieron de relieve sus condiciones, la carrera cayó en la monotonía, de la que no se recuperó hasta muy pasado el kilómetro 200, con un ataque de Darrigade.

Hacia el final, ningún español pudo unirse a la ofensiva del inglés Wright, secundada por el francés Michel Grain. "Arrancaron poderosamente y nos sorprendieron", declaraba a la llegada Elorza, el más dinámico de los españoles en los dos últimos días, "pero nuestra primordial obligación es la de vigilar a los hombres de De Muer", añadía. "para conservar nuestra primera situación en la clasificación por equipos".

Dalmacio Langarica es hoy un hombre satisfecho. Por primera vez, un equipo español ganará el premio por equipos en la Vuelta a Francia. Pero piensa ya en el año próximo, y circulan rumores, no confirmados, en el clan ibérico, según los cuales Langarica quisiera un jefe de fila capaz de ganar la Vuelta en la clasificación individual. Al parecer, piensa en Pérez Francés. Pero es, al parecer, demasiado pronto para hablar de ello. Tanto más cuanto que Damián Pla no tiene, según se cree, intención alguna de deshacerse de su líder.

Pérez Francés ha revelado sus planes para las dos próximas jornadas; quiere terminar en París en cuarto puesto en la general, ya que, según cree, Lebaube, jefe de Geminiani y de Louviot, soporta ahora difícilmente las aceleraciones de la carrera. "Contra reloj, pienso recuperar el tiempo suficiente", estima.

Sagarduy ha tenido una pequeña conferencia de Prensa en Auxerre, poco después de cruzar la línea de meta. Consideraba la clase de cols primeros de la general, enjuiciándola: "Poulidor es la fuerza: Gimondi es la clase; ahí está la diferencia", declaraba. La opinión de Sagarduy es interesante, ya que ha corrido dos Vueltas a España con Poulidor y dos Vueltas a Francia con Gimondi (la del Porvenir el año pasado y la "grande" de este año).

Adorni desmiente unas declaraciones que se le atribuyen

AUXERRE, 12 — Vittorio Adorni acaba de dirigir una carta a Jacques Goddet, director de la Vuelta a Francia, carta que solicitaba se diese a leer a la Prensa francesa y extranjera que sigue la Vuelta, acerca de su abandono.

"Le dirijo esta carta para denunciar las informaciones publicadas y que han tergiversado mis pensamientos, y las declaraciones que se me han adjudicado o que han inventado enteramente. A mi regreso a Italia, he concedido dos entrevistas: una, a la "Gazzetta di Parma" y otra a "Stadio". En ellas digo textualmente: "En el momento de mi abandono, no estaba en absoluto en codiciones de proseguir la carrera.

"La causa de mi pasajera indisposición no ha podido determinarse por entero. Sin embargo, mi médico ha indicado que mi inte[illegible] se vio paralizado después de haber comido un huevo, que sin duda no estaba fresco.

"Es evidente que no pongo en tela de juicio ni a la organización de la vuelta ni a los hoteles en que me he hospedado, y desmiento rotundamente las declaraciones que me han sido atribuidas a este respecto.

"Estoy atribulado por no formar ya parte del pelotón de corredores de esta Vuelta y no poder realizar todas las aspiraciones que yo tenía en esta prueba, para la que me había preparado física y moralmente desde que comenzó la estación".

Piscina colgante en Como

COMO, 12. — En Cernobbio ha sido construida una piscina colgante, la primera del mundo, de chapa de acero, con una capacidad de 360.000 litros de agua, con 25 metros de largo por diez de anchura, y cuya profundidad varía de uno a tres metros, según informa la Agencia Ansa.

La citada piscina colgante tiene una instalación de depuración en ciclo continuo, que varía por completo todo el agua que contiene a razón de 36.000 litros por hora.—Alfil.

El ministro del Movimiento inaugura en Barcelona importantes instalaciones para E. y Descanso

Imposición al ministro de Marina de la Medalla de Oro al Mérito Pugilístico

BARCELONA, 12.—Unas importantes instalaciones deportivas para productores afiliados a la Obra Sindical de Educación y Descanso han sido inauguradas esta tarde por el ministro secretario general del Movimiento, al que acompañaban el gobernador civil y el delegado provincial de Sindicatos.

El ministro y sus acompañantes presenciaron unas exhibiciones deportivas a cargo de afiliados a la Obra Sindical.

Las instalaciones comprenden una piscina de 33'33 metros, campo de fútbol, pista polideportiva, adaptada a baloncesto, balonmano y hockey sobre patines; frontón y pista de baloncesto y atletismo.

El presupuesto de las instalaciones ha superado los trece millones de pesetas, habiéndose invertido además 1.252.000 pesetas en instalaciones complementarias, mobiliario y material deportivo.—Alfil.

MEDALLA DE ORO AL MERITO PUGILISTICO AL MINISTRO DE MARINA

MADRID, 12.—La Medalla de Oro al Mérito Pugilístico ha sido impuesta esta tarde al ministro de Marina, don Pedro Nieto Antúnez, por el presidente de la Federación Española, don Vicente Gil.

Al acto, celebrado en el domicilio social de la Federación, asistieron el delegado nacional de Educación Física y Deportes, don José Elola Olaso, y otras jerarquías de la Marina y del deporte boxístico, así como los púgiles Luis Folledo, Fred Galiana y el excampeón Luis de Santiago.

El presidente de la Federación, señor Gil, dijo que sentía honda satisfacción por imponer esta tercera medalla de oro al gran propulsor del deporte del boxeo almirante Nieto Antúnez, por sus desvelos en pro de dicha modalidad deportiva.

El almirante Nieto Antúnez agradece seguidamente la condecoración, que dice no merece, pero a la que hará honor a partir de ahora y que, en primer lugar, para ser acreedor a la misma dará instrucciones para que el boxeo, obligatorio ya en la Marina en general, sea preceptivo en la Escuela Naval y en la Escuela de Suboficiales.—Alfil.

TENIS

CAMPEONATO DE DOBLES MASCULINOS EN LA S. R. CANTABRIA

Hoy, martes, a las 6'30 de la tarde, en las pistas de la sociedad, darán principio los campeonatos de dobles masculinos 1965 con los siguientes partidos:

Pista primera: Pascual-Acha contra Compairé-Ochoa II.

Pista segunda: Beltrán-Pedro Sáenz contra Lozano II y Narvaiza.

Ficha del vencedor

Michale Wriht nació el 25 de marzo de 1941 en Bischopo-Statford, al Norte de Londres.

Reside en Bélgica desde los cuatro años de edad después del segundo matrimono de su madre con un soldado belga. Así tiene esta particularidad, muy rara en un británico: solamente habla francés. Con el acento valón, sin embargo, característico de Herstal, donde pasó toda su infancia.

Corredor independiente en 1962, profesional en 1963.

En su palmarés se encuentran los siguientes triunfos:

Vencedor del Tríptico de Lieja 1960, del Premio de Denain 1963, del Bruselas-Nandrin 1964, del Premio de Vise 1964, de la segunda etapa de la Vuelta del Norte 1964, del Premio de Bilxen 1964, de la prueba Hoellaarg - Diest y Vuelta 1965, quinto en la Lieja Bastogne-Lieja 1965, etc.

Su pasado en la Vuelta a Francia:

Quincuagesimo sexto en 1964, después de haber terminado segundo en la primera etapa de En Lisieux y después en la de Montpellier. Este año se clasificó segundo en la tercera etapa y tercero en la decimotercera.—Alfil.

CLASIFICACIONES

ETAPA DEL DOMINGO

1.—Van Looy, 4-01-37 (con bonificación).
2.—Maliepard, 4-01-37 (con bonificación).
3.—Bingeli, mismo tiempo.
4.—Elorza, ídem.
5.—Karstens, 4-06-36.
6.—Beheyt, ídem.
7.—Wright, ídem.
8.—Janssens, ídem.
9.—Reybroech, ídem.
10.—Nijdans, ídem.
12.—Sagarduy, ídem.

DE LA VIGESIMA ETAPA

AUXERRE, 12.—(Lyon-Auxerre, 298 kilómetros).

1.—Wright, 8-42-03 (con bonificación).
2.—Grain, 8-42-05 (con bonificación).
3.—Nijdam, 8-42-23.
4.—Milesi, 8-42-29.
5.—Janssen, 8-42-48.
6.—Reybroeck, ídem.
7.—Beheyt, ídem.
8.—Karstens, ídem.
9.—Van Den Berghe, ídem.
10.—Bachelot, ídem.
26.—Pérez Francés, ídem.
27.—Motta, ídem.
28.—Poulidor, ídem.
30.—Gimondi, ídem.
31.—Sagarduy, ídem.

Todos los demás españoles, en el pelotón con el mismo tiempo de Janssen, 8-42-48.

GENERAL

La clasificación general de la Vuelta a Francia, después de la vigésima etapa, Lyon-Auxerre, es como sigue:

1.—Gimondi	109-36-02
2.—Poulidor	109-36-14
3.—Motta	109-46-10
4.—Lebaube	109-48-01
5.—Pérez Francés	109-48-28
6.—Anglade	109-48-41
7.—De Rosso	109-50-11
8.—Kunde	109-53-0[illegible]
9.—Janssen	109-53-[illegible]
11.—Gabica	109-54-48
14.—Uriona	109-59-56
19.—Pambianco	110-17-23
21.—Jiménez	110-09-16
22.—Soler	110-09-25
24.—Wright	110-13-20
25.—Manzaneque	110-14-36
27.—Elorza	110-15-28
28.—Ginés García	110-16-59
30.—Van Looy	110-19-56
33.—Momeñe	110-21-25
34.—Otaño	110-22-46
36.—Galera	110-23-30
37.—Mastrotto	110-24-27
41.—Castelló	110-26-32
44.—Mahe	110-28-04
46.—Sagarduy	110-30-46
54.—De Roo	110-39-16
55.—Echeverría	110-39-37
57.—Planckart	110-42-09
66.—Esteban Martín	110-51-52
77.—Hernández	111-03-23
85.—Bertran	111-16-10
94.—Darrigade	111-43-13
95.—Milesi	111-54-00
96.—Rey	111-54-33
97.—Groussard	112-09-52

PREMIO DE LA DESGRACIA PARA SIMPSON

AUXERRE, 12.—Se ha adjudicado a Simpson el premio de la desgracia. Enfermo desde hace varios días y sufriendo aún por las heridas producidas en la caída del Aubisque, Tom Simpson se ha visto obligado a abandonar.

En las decisiones de los comisarios no ha habido hoy ninguna de especial mención. Unicamente ha penalizado a unos treinta corredores por llevar recipientes de vidrio.

OTROS PREMIOS

El premio naranja se ha adjudicado a Darrigado.

El premio de la combatividad se ha adjudicado igualmente al corredor francés Darrigade.

El premio del progreso se ha concedido a Bachelot, empata en puestos ascendidos con otros nueve corredores, pero se le concede a él por ser el mejor clasificado de la general.

GENERAL DE LA MONTAÑA

La clasificación general del Gran Premio de la Montaña, después de la vigésima etapa de la Vuelta a Francia, es la siguiente:

1.—Jiménez, 133 puntos.
2.—Brands, 74.
3.—Galera, 68.
4.—Gimondi 55.
5.—Poulidor, 48.
6.—Anglade, 47.
7.—Motta, 44.
8.—Pérez Francés, 43.
9.—Van Looy, 30.
10.—Gabica, 25.

GENERAL POR EQUIPOS

1.—Langarica, 329-09-18.
2.—De Muer, 329-25-15.
3.—Albani-Balbini, 329-26.49.
4.—Plaud, 329-28-10.
5.—De Kimpe, 329-41-36.
6.—Pezzi, 329-49-19.
7.—Pla Sanchiz, 329-54-42.
8.—Magne, 329-56-12.
9.—Pellenaers, 330-01-33.
10.—Geminiani, 330-07-52.
11.—Diressens, 330-19-29.
12.—Marien, 330-20-30.
13.—Remy, 330-35-52.

GARCIA
ACADEMIA DE CHOFERES
Clases con CITROEN 2 HP., preparado por la Casa constructora para auto-escuela
Si piensa adquirir un vehículo de esta marca practique con él en la Academia

Auto Escuela Pérez Calvo
Dispone para la enseñanza del más completo y moderno material, técnicamente ideado para Escuelas de Conductores. Su excelente profesorado y su sistema pedagogico le permitirá a Vd. capacitarse en forma sencilla y agradable para superar cualquier sistema de examen
INFORMES O INSCRIPCIONES:
TELFNOS. 21-15-01 y 21-15-02
Villamediana, 12, o Muro de la Mata, 11.

DEPORTES

El Atl. de Madrid vence (3-0) al Benfica en la Pequeña Copa del Mundo

El Palmeiras, vencedor del Torneo Internacional de Río de Janeiro

CARACAS, 12. — El At. de Madrid ha vencido al Benfica por tres tantos a cero en el torneo internacional conocido por «Pequeña Copa del Mundo».

El conjunto español exhibió un mejor conjunto con una buena defensa y un ataque veloz y penetrante. El Benfica careció de poder ofensivo y su zaga actuó con marcada lentitud.

Marcaron los tantos Ufarte, Cardona y Mendoza.

Cuando los jugadores se retiraban al vestuario al finalizar el primer tiempo fueron lanzadas piedras desde fuera del estadio. Hubo varios heridos y el juego fue detenido mientras las autoridades investigagan.

El At. de Madrid y el Benfica volverán a enfrentarse el sábado próximo.

LO GANO EL PALMEIRAS

RIO DE JANEIRO, 12 — El Palmeiras, de Sao Paulo, ha vencido merecidamente en el torneo internacional de fútbol conmemorativo del cuarto centenario de la ciudad de Rio de Janeiro.

El encuentro entre el Palmeiras y el Peñarol, de Montevideo, terminó con empate a cero. Cada equipo lanzó tres penalties. Por sorteo, le cupo al Peñarol tirarlos en primer lugar. Los dos primeros los paró el portero del Palmeiras y el tercero Rocha, que también había lanzado los dos primeros, tiró fuera. Rinaldo tiró los penalties del Palmeiras y el primero entró. No fue preciso tirar los demás.

Clasificación final:

1.—Palmeiras.
2.—Peñarol.
3.—Fluminense.
4.—Selección de Paraguay.

ZARRAGA, ENTRENADOR DEL MURCIA

MURCIA, 12. — El ex madridista Zárraga ha firmado como entrenador del Real Murcia.

Se ignora la cantida precibida por el fichaje y el tiempo de duración del contrato.

IRIONDO DEJA EL INDAUCHU

BILBAO, 12. — Rafael Iriondo, que durante la pasada temporada desempeñó el cargo de entrenador del Indauchu, no seguirá en la próxima y se hará cargo de la preparación del conjunto de aficionados del Atlético de Bilbao.

ARTECHE CUELGA LAS BOTAS

BILBAO, 12. — José Luis Arteche, el veterano jugador del At. de Bilbao, ha anunciado su definitiva retirada del deporte activo.

Arteche, que ha pertenecido al Atlético durante dieciséis años, solamente jugó la pasada temporada tres partidos, los tres internacionales: contra los clubs portugueses Benfica y Sporting, y contra el OFK, de Belgrado. Después, Antonio Barrio no volvió a alinearlo.

Ha defendido en diez ocasiones los colores de la selección española y ahora se dedicará de lleno a su fábrica de piensos compuestos en Munguía y a la vida de su hogar.

Doctor don José Estruch, especialista en medicina deportiva

Tres ciclistas españoles han sido sancionados severamente en la Vuelta a Inglaterra por "uso de drogas". Es interesante para el aficionado al deporte y, en general para el lector, conocer el punto de vista médico sobre un tema que, desgraciadamente, no pierde nunca actualidad. He aquí lo que un especialista en Medicina Deportiva, el doctor Estruch, ha dicho a Tele-exprés sobre el problema del "doping".

—¿Qué diferencias existen, doctor Estruch, entre drogas y estimulantes? ¿Puede hablarse en deporte de uso lícito de las drogas?

—Desde un punto de vista farmacológico, se consideran estimulantes todas aquellas sustancias que aumentan la respuesta del sistema nervioso y del sistema circulatorio. Estas mismas substancias son las que, popularmente, se denominan drogas. Es importante diferencia entre substancias estimulantes y substancias energéticas, pues estas últimas son las que producen calorías. Las estimulantes, que mejoran artificialmente el rendimiento deportivo, están prohibidas, y es lo que constituye materia de lo que se conoce por "doping". Por lo tanto, nunca es lícito en deporte el uso de estimulantes, tanto para mejorar el rendimiento, como para disminuir la fatiga.

su aplicación en el ciclista "amateur" o en el profesio-

—¿Alguna diferencia entre nal?

—Desde nuestro punto de vista, la prohibición afecta a todas las clases, tipos y categorías de deporte. Alguien pudiera pensar en una cierta licitud en los deportes profesionales, probablemente por el abuso que se ha realizado en dicho sector. Aceptar esto sería como colocarse una venda en los ojos para ignorar los peligros que su uso entraña.

—¿Qué ventajas y peligros ofrece el uso de las drogas?

—Los deportistas, generalmente aleccionados por personas vinculadas de una u otra forma a su especialidad deportiva, pueden ingerir drogas para mejorar su rendimiento con vistas a una determinada prueba o competición, al objeto de estimular el sistema nervioso, central y el sistema circulatorio. Algunas veces pueden mejorar el rendimiento, pero, en otras muchas, lo único que se consigue es disminuir el control del individuo sobre otros mecanismos muy importante para el equilibrio normal (coordinación, reflejos, automatismo, precisión, capacidad de atención, etcétera). Entre los peligros que entraña el uso de las drogas, deben destacarse como los de mayor importancia la acumulación de fatiga, la pérdida de la coordinación, el hábito de la droga, y puede situar fácilmente al individuo en un estado de conciencia, pero los mecanismos biológicos de la fatiga persisten.

—¿Qué opinión le merece el análisis de orina, como medio de detección del uso de las drogas?

—Consideramos que el análisis cualitativo y cuantitativo de las substancias estimulantes en la orina, es un medio práctico, y hoy día existen aparatos de medición por sistema electrónico que son muy precisos. No obstante, puede ocurrir que el organismo acumule algunas de estas sustancias estimulantes y no sean eliminadas hasta después de transcurridas veinticuatro horas. Pero podemos afirmar con certeza que siempre que el análisis es positivo, se han tomado sustancias estimulantes.

OPTICA RELOJERIA
Ortiz Olave

El equipo se lo regaló el Caudillo

He aquí a los dos mocetes najerinos José Javier y Miguel Angel Manzanares, que no querían ver a Nájera sin fútbol y un día decidieron formar un equipo, para lo cual escribieron una carta al Caudillo —de ello dimos cuenta al descubrirse por comunicación de la Casa Civil que Su Excelencia había ordenado atenderla— pidiéndole respetuosamente el vestuario preciso para un equipo infantil.

Uno de ellos redactó la carta y el otro la escribió. Su resultado ha sido el envío de un equipo completo (11 camisetas, 11 pantalones, 11 pares de medias y otros 11 de botas con las medidas oportunas), y una alegría extraordinaria entre los mocetes, que ha influido sin duda en el movimiento de resurrección del Náxara C. F. Enhorabuena, muchachos, y gratitud al Caudillo.

(Foto "Jusam")

Solís en Barcelona

No existe congelación de salarios ni de convenios colectivos

El encargo del Caudillo sobre la institucionalización del régimen está en marcha

BARCELONA, 12 — El ministro secretario general del Movimiento celebró su anunciada conferencia de Prensa, en la que negó que existía congelación de salarios y de convenios colectivos, así como la desvinculación de la Organización Sindical en cuanto al Movimiento, y ha señalado la posibilidad de que España disponga de una Universidad Sindical.

Preguntado sobre el papel que corresponderá a la Organización Sindical en el carácter representativo de orden político que va a infundirse al proceso institucional, según prevé la declaración del nuevo Gobierno, dice que «estamos en constante perfeccionamiento».

Señala que esta mañana, le ha sido planteada la necesidad de agilizar el montaje electivo, lo que se estudiará por parte del Consejo Sindical. En esta línea nos hallamos dispuestos a avanzar para robustecer la participación del pueblo en nuestras actuaciones, siguiendo el camino de autenticidad, en el ue no cejamos.

Por último, y sobre la institucionalización del régimen, dice ue el encargo formulado por el Caudillo está en marcha. La ponencia especial designada al efecto puede decirse que ha dado cima a su labor.

«Mariner IV»

La astronave, en sus últimos 800.000 kilómetros hacia Marte

Preparativos finales de las estaciones receptoras

PASADENA (California), 12. —Señales recibidas del espacio han indicado a científicos de todo el mundo que el "Mariner IV" se halla en su ruta hacia Marte, del que mañana miércoles, tomará diversas fotografías durante un período de 25 minutos.

Las estaciones de rastreo en California, Africa del Sur, Australia y España, han iniciado sus últimos preparativos para la secuencia del encuentro, al iniciar la aeronave, de 238 kilos, sus últimos 800.000 kilómetros en su viaje de siete meses y medio. La astronave, con forma de abanico, se encontraba hoy a 212.320.000 kilómetros de la Tierra, y todavía envía señales a las gigantes antenas circulares situadas en las cuatro estaciones de seguimiento.

Las señales son extremadamente débiles.

Norteamérica condena a Rusia y países del Este

POR LA PERSECUCION RELIGIOSA CONTRA CRISTIANOS, JUDIOS Y MUSULMANES

WASHINGTON, 12.—La Cámara de Representantes ha aprobado una resolución condenando a Rusia y a los países del Este de Europa por la persecución de cristianos, judíos y musulmanes.

Otra resolución similar ha sido aprobada por el Senado, pero en ella no se mencionaba a los satélites soviéticos, a cuya inclusión se opuso el Departamento de Estado.

Las diferencias entre ambas serán suavizadas por una Comisión compuesta por miembros de ambos Cuerpos legislativos.—Efe.

Buen resultado del plan decenal de modernización de la RENFE en su primer año

MADRID, 12. —Los resultados del plan decenal de modernización de la Renfe, en su primer año de vigencia, arrojan 519 millones menos de los previstos en lo relativo a déficit de explotación. La cantidad ha sido dedicada íntegramente a la mejora de sueldos de los empleados ferroviarios. Así lo ha afirmado el presidente del Consejo de Administración de la red ferroviaria española, en una rueda de Prensa celebrada esta tarde.

Como se sabe, el plan decenal de modernización de la red de ferrocarriles supone la inversión de 62.000 millones de pesetas y se prevé para 1971 no sólo la autosuficiencia económica de la Renfe, sino incluso el pago de intereses de los préstamos.

LIMA

Un grupo de extremistas fracasa en su intento de atacar con bombas a un cuartel

LIMA, 12.—Sin confirmación de fuentes oficiales o responsables, varios periódicos matutinos publican en sus primeras planas informaciones sobre un ataque de "extremistas" (comunistas) al cuartel del Real Felipe, del vecino puerto del Callao.

Las informaciones dicen que un grupo de extremistas atacó en la madrugada de hoy con bombas a ese cuartel, donde se encuentra el batallón de infantería número 39 Los atacantes, que fracasaron en su acción, han sido detenidos al tratar de lanzar una bomba después de haber escalado un muro del cuartel.

Las autoridades, tanto de Lima y el Callao, aún no han ofrecido una versión oficial de este supuesto ataque.

La serie «Flanmenco», segundo premio en el Festival Internacional de Televisión

MADRID, 12. — La serie de TVE flamenco ha obtenido el II premio perfomance en el Festival Internacional de Televisión que acaba de celebrarse en Búffalo (Estados Unidos). El primero fue concedido a la película hindú "Flok dances of India".

Averell Harriman llega a Moscú para una visita de cinco días

MOSCU, 13.—El embajador volante del presidente de los Estados Unidos, Averell Harriman, llegó a Moscú para realizar una visita de cinco días a la Unión Soviética, la cual podría representar la iniciación de nuevas acciones diplomáticas sobre el Vietnam.

Harriman, aunque oficialmente viaja en visita particular, manifestó que no lleva mensaje alguno sobre el Vietnam, pero que si los dirigentes del Kremlin desean verle, gustosamente se entrevistará con ellos.

El viaje dará ocasión al embajador para entrevistarse con Leonid Brezhnef y Alexei Kosygin en visita de cortesía.

Mercado Común

Conferencia de Couve de Murville con su colega holandés

No han logrado resolver el punto muerto de las conversaciones

PARIS, 12.—Se han iniciado en París una serie de rápidas conversaciones entre Francia y tres de los miembros de la Comunidad Económica Europea, pero sin que se haya registrado ningún resultado.

El ministro de Asuntos Exteriores de Francia, Maurice Couve de Murville, ha celebrado una conferencia de hora cuarto con su colega holandés Joseph Luns, pero no han grado hallar una nueva vía que resuelva el punto muerto en que se encuentran las negociaciones del Mercado Común, según informan funcionarios de C. E. E.

Hans-Peter Finger «suicida 343» de la Torre Eiffel salva la vida milagrosamente

Tiene 19 años y fué a París con el sólo propósito de quitarse la vida

A la misma hora, a seis mil kilómetros de París, se suicidaba en Puerto Rico un anciano de 115 años: Higinio Martés estaba cansado de vivir

Mientras en San Juan de Puerto Rico, un anciano de 115 años llamado Higinio Martés, se ha quitado la vida colgándose por el cuello de un árbol, tal vez cansado de que la muerte tardara en llegarle, horas antes, en París, un estudiante suizo conocido por Hans - Peter Finger, ha tratado de cortar bruscamente su existencia arrojándose desde la segunda planta de Torre Eiffel y cayendo sobre el techo del restaurante situado en la planta, habiendo resultado indemenne, milagrosamente. Hans - Peter Finger, hace el número 343 de candidatos al suicidio, en la célebre torre. Muy pocos han logrado salvar la vida.

"ESTOY CONTENTO DE VIVIR"

Sus grandes ojos marrones están semicerrados. Hans - Peter Finger, de 19 años de edad, está tendido en la cama del hospital de Boucicaut, donde ha sido internado para ser sometido a un régimen de observación. Con la mano derecha se retira las cabellos de la frente y sonríe, suavemente:

—Ahora sólo tengo un deseo —me dice—; volver a la escuela normal de Berna que había abandonado unos meses. Voy a reanudar mi vida. Todo ha pasado, al fin... Esto ha sido un milagro...

Cincuenta y cuatro metros en el vacío y un choque violento... Hans-Peter, sus ojos marrones, por los que se desliza un llanto copioso:

—Los médicos me han dicho que no tengo ni una simple fractura, que estoy bien... Pero que debo seguir en observación... ¡Yo quiero seguir viviendo!

Durante algunos minutos, el muchacho permaneció colgado del techo del restaurante, con las piernas sobre el vacío. Otros cincuenta y cuatro metros y el asfalto, es decir, la muerte; pero sus manos se apretaron fuertemente a su agarradero, manteniendo la respiración. Hans-Peter, sabía que un simple desgaste de energía podría producir el desmoronamiento de sus fuerzas. Y aguardó el auxilio, que no tardó en llegar...

—Ha sido un milagro... Ciertamente ha sido un milagro... Dios no quería que muriese...

En efecto... Pudo ceder el techo, pudo hacerle escurrir de su débil asidero un simple golpe de viento, que a esa altura se despliega con gran fuerza...

—¿Por qué querías morir?

Sus labios han temblado de nuevo, ha cerrado los ojos.

—Ahora estoy contento de vivir...

UNA CUESTION PSICOLOGICA

Ha tratado de explicarmelo...

—Céame... Esta no es una historia del corazón... Es una cuestión psicológica. Sentía que la vida me resultaba totalmente gris, que necesiaba total liberación. Incluso fui al Sena, con una piedra en mi saco de deporte... Pero me faltaron las fuerzas... Vine a París, y quería morir aquí... La torre Eiffel era la solución. Pero Dios ha querido...

Llegó a las ocho de la mañana, procedente de Berna. Escribió unas postales a su familia, despidiéndose Gracias a la rapidez de los funcionarios de Correos, han podido ser recuperadas antes de partir para su destino; Berna. En estos momentos, los padres de Hansper ignoran el paréntesis mortal de su hijo. Lo creen en Austria, trabajando en una oficina.

—¿Qué sentiste durante el salto?

—Una sensación de liberación plena. Luego el choque. Pensé que había muerto. Enseguida, me sentí aferrado al borde del tejado del restaurante y miré abajo la ciudad, desplegada y llena de vida. Sentí vértigo y unos deseos tremendos de vivir.

La entrevista ha concluido. Las enfermeras me han dicho que Hans-Peter parece un muchacho extremadamente sensible. Le dieron a leer la noticia transmitida por los teletipos acerca del suicidio del anciano de 115 años Higinio Martés. Al parecer, sólo dijo:

"A ese hombre la muerte le quería... A mí no me quiere la vida, pero habré de recuperarla como sea..."

JACQUES VERNON
(S.U.N.C.)

Trajes de baño favorecedores

* PARA LAS "RELLENITAS", LOS QUE LLEVAN FALDA.
* PARA LAS DELGADAS, LOS QUE TENGAN CINTURON.

Los trajes de baño de esta temporada son verdaderamente favorecedores. Pero esto no quiere decir que no sean prácticos, que sólo estén concebidos para tumbarnos con ellos a tomar el sol. Todo lo contrario: los nuevos bañadores son cómodos y permiten toda clase de movimientos dentro y fuera del agua.

Escoged entre los nuevos modelos, el que mejor vaya a vuestra figura. La variedad es amplia esta temporada. La poseedora de un tipo soberbio, podrá escoger el modelo más reducido, que lo ponga bien de manifiesto. Si vuestra cintura es un poco ancha, el nuevo tipo de traje de baño con cintura bajo, o un modelo tipo Imperio resultará la mejor elección. Si tenéis unas caderas demasiado anchas o unos muslos gruesos considero más acertado un traje de baño con algo de falda.

Recordad que los suaves tejidos de hoy día moldearán vuestra figura, haciéndoos parecer maniquíes. Porque, en realidad, son los tejidos lo verdaderamente nuevo de los trajes de baño de esta temporada, que, por primera vez, se trata de tejidos realmente atractivos y favorecedores. La suavidad del buclé de punto, del Tricel algodón, os encantará a todas

El recorrido de Fraga Iribarne por tierras riojanas

(Viene de primera página)

honor» y quiere también que seáis su gran amigo, porque los najerinos lo somos de Vuestra Excelencia desde que a través de vuestro Ministerio vais haciendo Patria en fabulosos e incansables periplos». Terminó el alcalde con las siguientes palabras: «Nuestras esperanzas las ponemos en Vuestra Excelencia, fiel captador de todos los problemas nacionales, y con nuestra gratitud por vuestra visita, recibid nuestra incondicional adhesión y a través vuestro la máxima e inquebrantable a Su Excelencia el Generalísimo y Caudillo de España.

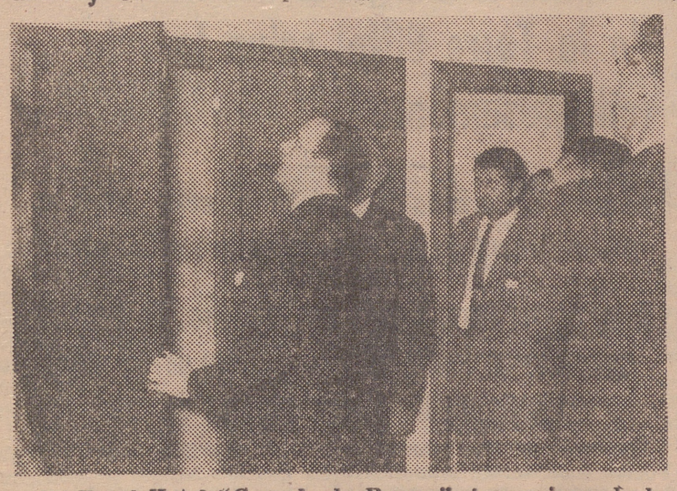

En el Hotel "Gonzalo de Berceo", inspeccionando las instalaciones de la habitación piloto. — (Foto "Albe").

Excelentísimo Sr. ministro, estáis en Nájera, o lo que es lo mismo, estáis en vuestra casa». Concluyó con la clásica invocación de ¡Nájera!

PALABRAS DE FRAGA IRIBARNE

El señor Fraga Iribarne contestó al discurso del alcalde de Nájera, con unas breves palabras, en las que dijo: "Recuerdo que uno de los libros de mi infancia recogía un grabado de la batalla medieval de Nájera. Aquel grabado me impresionó enormemente. Ahora vengo a Nájera en tiempo de paz y no de guerra. Gozamos por primera vez de una paz fecunda, renovadora de nuestro país. El turismo es una de las grandes entradas para la balanza de pagos de nuestro país y es un medio por el que los españoles nos conocemos mejor». Al final de su breve discurso, manifestó: «Estudiaré las peticiones de este Ayuntamiento y agradezco la recepción como huésped de honor y especialmente como representante en este momento que soy del Caudillo. ¡Nájera! ¡Adelante, Nájera!» Estas últimas palabras fueron acogidas con vivas emocionantes por parte de la multitud hacia Franco, Fraga y Nájera.

EN SANTA MARIA LA REAL

A las once y cuarto llegaba al Monasterio de Santa María la Real, entre los aplausos frenéticos de los seguidores y el acompañamiento de la banda municipal. A la entrada de Santa María la Real fue recibido por el reverendo Padre guardián de la Comunidad Franciscana del Monasterio, Padre Luis Esnal Lasa; el Padre Saturnino Ualda; Comisión local de Fomento del Turismo, autoridades sindicales y demás representaciones locales. También hicieron acto de presencia, saludando y acompañando al ministro en su visita al Monasterio, el vicepresidente de la Diputación Foral de Navarra, don Félix Huarte; y el secretario de la Institución Príncipe de Viana, de Navarra, don José Esteban Uranga. Entre los lugares más importantes del monasterio visitó la Puerta de Carlos V; la Capilla de Vera Cruz, el claustro bajo; las obras de restauración, a lo largo del claustro; el Panteón Real; la iglesia en su totalidad y el coro. Oró unos momentos ante la estatua de Santa María la Real en el altar mayor. A las once y treinta y cinco abandonó el Monasterio seguido y vitoreado por todos los najerinos. Cinco minutos después se despedía de Nájera, abandonando el lugar entre los acordes del Himno Nacional interpretado por la banda municipal.

El señor Fraga Iribarne dirigiendo la palabra al pueblo de Nájera, apiñado tras sus autoridades. — (Foto "Albe").

Miembros de honor de la Asociación Nacional de Amigos de Santo Domingo de la Calzada

A las doce de la mañana llegaba el ministro a Santo Domingo de la Calzada, precidido por la caravana de coches de San Cristóbal. Le esperaban el alcalde, don Fidel Ruiz de la Cuesta; Ayuntamiento en pleno, juez comarcal, don Eloy; y el prior de la Cofradía del Santo, don José Dulac, y el abad de la Catedral, don Pelayo Sáinz.

Todo el pueblo se congregó en torno a la oficina de Información y Turismo, que momentos después iba a ser bendecida por el obispo de la diócesis de Logroño, monseñor don Abilio del Campo, ante la presencia del señor Fraga. Después recorrió todo el edificio y a continuación el alcalde de Santo Domingo, don Fidel Ruiz de la Cuesta, pronunció un discurso en el que expresó un cordial saludo de bienvenida al ministro, nombrándolo huésped de honor. Manifestó públicamente las muchas atenciones que ha tenido para el Camino de Santiago, y concretamente, para Santo Domingo. Agradeció al "peregrino incansable de las rutas de España" —así lo calificó el señor Fraga Iribarne—, su generosa predilección por los muchos valores que encierra el Camino. Finalmente expresó su ruego de que el ministro "haga llegar al Caudillo el reconocimiento de Santo Domingo a vuestras actividades que tanto enaltecen a España".

Visita a la exposición de Motivos y Recursos Turísticos de la Rioja. — (Foto "Albe").

CONTESTACION DE FRAGA IRIBARNE

Las palabras del alcalde de Santo Domingo, fueron seguidas por las del ministro que, en medio de la expectación general, dijo entre otras cosas: "Esta oficina es una de las primeras y mejores que jalonan el Camino. La consecución de unos folletos de propaganda, la pasado nos visitaron más de medio centenar de millones de personas. Sólo el año pasado la cifra ascendió a catorce millones. A la vista de estas cifras, ya no es fácil creer en la leyenda negra sobre nuestra tierra. Yo quiero que el Camino de Santiago sea el símbolo del turismo cristiano, espiritual y digno, y así España pueda contribuir a la mejoría del género humano. Agradezco al alcalde, a todos los visitantes, y muy especialmente a los chóferes que han trasladado a San Cristóbal, que nos ha precedido. Y quisiera que nos sirva de símbolo en la España de la Paz".

Terminado el discurso, se dirigió a lo largo del pueblo, engalanado por completo, al lugar donde está enclavado el hostal de Santo Domingo. Recorrió todas las dependencias y, cinco minutos después, marchó a la catedral. A la una menos veinticinco, pulsó el botón en el retablo de San Juan, que dio lugar a la iluminación de la catedral. Después descendió al sepulcro del Santo, donde admiró todas las joyas del recinto y, especialmente, una imagen románica conservada en perfecto estado, del Santo.

Imposición de medallas por la Asociación de Amigos de Santo Domingo de la Calzada

Seguidamente, en la Sala Capitular, se procedió a un acto significativo relacionado con la Asociación Nacional de Amigos de Santo Domingo de la Calzada. El delegado provincial de Información y Turismo, señor Rodríguez Maimón, pronunció el siguientes discurso:

Excelencia: Tengo la satisfacción y el alto honor de comenzar este acto, de tanta importancia para nosotros, no por ser un directivo de esta Asociación, sino por haber sido el instrumento o vehículo que ha intentado llevar a cabo, dentro de los naturales límites humanos, una idea verdaderamente transcendental para esta histórica ciudad riojana. La idea lanzada en principio por un destacado colaborador vuestro, y la ayuda que posteriormente nos ha prestado el Ministerio, han hecho posible esta feliz realidad: La Asociación Nacional de Amigos de Santo Domingo de la Calzada. Aprovechamos, pues, esta oportunidad para saludaros en nombre de la Asociación y agradeceros vuestra presencia. A don Juan de Arespacochaga, artífice de ella, cuyo entusiasmo y cariño por el Santo y su ciudad no precisan elogios, y a quien recientemente hemos nombrado fundado primer asociado de honor, sabed que los riojanos somos agradecidos y que no olvidamos lo que por nosotros habéis hecho.

Tenemos fe en el futuro de nuestra Asociación Nacional. La tenemos porque contamos con vuestro apoyo y porque arranca de la misma transcendencia de la vida de Santo Domingo de la Calzada. Un hombre que caminó por la vida y alcanzó la santidad a través de fórmulas sencillas, al alcance de cualquier hombre de buena voluntad.

Hace unos días, un corresponsal de Prensa de esta ciudad, indicaba que Santo Domingo de la Calzada es la ciudad más jacobea de la Ruta. Hago mías sus palabras y estoy con él, en considerar a Santo Domingo, la ciudad más netamente jacobea del Camino, después de Compostela. La única ciudad que nació para "crear el camino".

La Asociación Nacional viene a "airear" la vida de este gran Santo, y a conseguir que la población de su nombre sea en breve un foco de espiritualidad de la Ruta.

Inauguración de la Oficina de Turismo en Santo Domingo. — (Foto "Albe").

Vamos en breve a entregaros las medallas que os acreditan como Miembros de Honor de nuestra Asociación, pero antes, permitirnos agradeceros públicamente todo ese gran esfuerzo personal que habéis puesto para conseguir actualizar y vitalizar la Ruta Jacobea. Quedais vinculados, señor, a la Asociación Nacional, al igual que el resto de personalidades que hoy reciban la medalla, y con ello nos hacéis un honor que os agradecemos con la sinceridad que saben hacerlo los calceatenses y riojanos.

En la capilla de la Vera Cruz de Santa María la Real de Nájera. — (Foto "Albe").

Después se procedió a la lectura del acta, firmada el siete de julio, en la que se acordó nombrar asociados de honor a los siguientes señores: excelentísimo señor ministro de Información y Turismo, don Manuel Fraga Iribarne; excelentísimo y reverendísimo señor obispo de Calahorra, La Calzada y Logroño, don Abilio del Campo; ilustrísimo señor director general de Promoción del Turismo, don Juan Arespacochaga; excelentísimo señor gobernador civil, don Antonio Gómez Jiménez de Cisneros, y excelentísimo señor presidente de la Diputación Provincial, don Rufino Briones Matute.

Tras la imposición de las medallas hecha por el presidente de la Asociación, el alcalde de Santo Domingo explicó los motivos que existen para la formación de la Asociación, así como el ideal de ésta que consiste en extender a escala nacional los valores religiosos, turísticos y folklóricos de la ciudad. El nacimiento solemne de la Asociación viene marcado por el lema: «Camino y posada». Esto lo fue ya en el siglo XII.

A continuación resaltó el señor alcalde los méritos principales que concurren en cada uno de los condecorados. El señor ministro, por su constante empeño y quehacer para que el mundo nos conozca mejor; por su política en vanguardia del mundo, sus desvelos y sus ayudas al Camino; también nos honramos —dijo— con la distinción al señor obispo, a quien consideramos nuestro Padre y con ésto bastaría. El es un hombre volcado sobre la joya artística de la catedral, que es, en definitiva su catedral y la nuestra. Con relación a don Juan Arespacochaga, él fue el primero y el verdadero fundador de la Asociación. Nuestro agradecimiento es enorme. A nuestro gobernador civil, por su interés por el Camino; al presidente de la Diputación y a la Comisión que preside esta Asociación les debe mucho por las obras que han llevado a feliz término y por el parador. Que todo ésto —terminó el alcalde— contribuya al esplendor de la Asociación y a la gloria de nuestro Santo.

«La medalla la recibo sobre todo para el Departamento que me honro en presidir»

Después de la disertación breve, pero brillante del alcalde de Santo Domingo, pronunció unas palabras el señor Fraga

(Pasa a la página octava)

En Santa María la Real de Nájera, el señor Fraga Iribarne contempla el célebre sarcófago románico de doña Blanca de Castilla. — (Foto "Jusam").

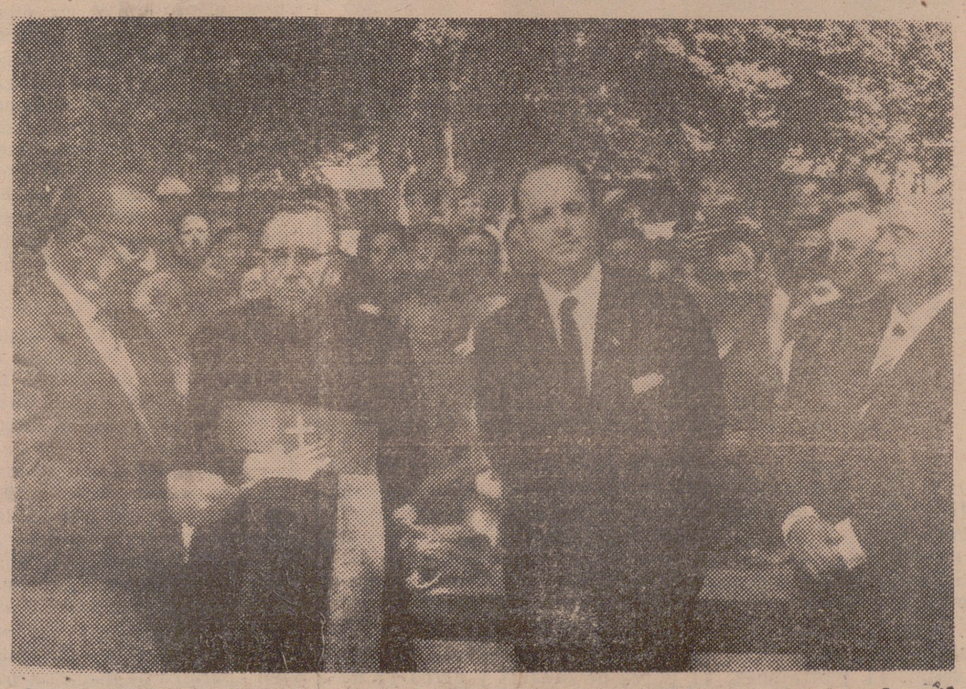

El alcalde de Haro lee unas cuartillas explicativas del futuro complejo deportivo. (Foto "Albe")

SGCB2021

Toros y novillos

Sánchez Fuentes confirmó su alternativa en Madrid

Grave cogidas de los novilleros Capillé, Paco Asensio y «Mirabeleño»

PAMPLONA. — Toros de Guardiola, uno para rejones. Uno de los de lidia ordinaria, Rico. El rejoneador Alvaro Domecq, gran ovación. Fermín sustituido con otro de Sánchez Inutilizado en el encierro, fue Murillo, división de opiniones y palmas. Andrés Hernando, silencio y vuelta. "El Jerezano", palmas y algunos pitos.

MADRID.—Plaza Monumental. Toros de los herederos de Francisco Ramírez. Paco Corpas, pitos y palmas y pitos. "Limeño", palmas y un aviso con división de opiniones. Antonio Sánchez Fuentes ,que conirmaba su alterativa, ovación y una oreja, con algunos votos en contra. En la enfermería fueron asistidos los picadores Rafael Tafalla y Rafael Martín, ambos de luxaciones y contusiones de pronóstico reservado.

BARCELONA.—Toros de Samuel Flores, uno condenado a tandesillas negras. Antonio Bienvenida, ovacionado en los dos, Julio Aparicio, oreja y oreja con tres vueltas. Antonio Ordóñez, ovacionado en ambos.

PALMA DE MALLORCA. — Toros de García Grande (5) y uno de Alipio Pérez T. Sanchón. Ostos, ovacionado en los dos. Diego Puerta, oreja y oreja con dos vueltas. Paco Camino, pitos y palmas.

MARBELLA.—Toros de José Luis Vázquez. Paco Herrera, dos orejas y vuelta al ruedo. Manolo Blázquez, vuelta y silencio. Curro Montenegro, palmas y vuelta.

PUERTO DE SANTA MARIA.—Toros de María Agustina López Flores. "El Viti", oreja y oreja con dos vueltas. "El rri" (oreja), Manolo Sanlúcar Pireo", dos orejas y silencio.

FIGUERAS (Gerona. — Toros de Tomás Molero. El rejoneador Rafael Peralta, vuelta en uno y dos orejas y rabo en el otro. Manolo Carra, dos orejas y aplausos. "Serranito" vuelta en los dos.

IBIZA.—Cuatro toros de María Recio de Sánchez y un novillo de Frías. El rejoneador Manuel Moreno Pidal, oreja. Curro Girón, dos orejas y aplausos. Pepe Osuna, dos orejas y bronca.

SAN FELIU DE GUIXOLS. —Toros de Antonio de la Cova. El rejoneador Angel Peralta, dos orejas en uno y dos orejas y rabo en el otro. Victoriano de la Serna, aplaudido en ambos. Enrique Trujillo. oreja y vuelta.

BEZIERS (Francia).—Toros de Patricio Cunchal. "Pedrés" aplaudido en uno y petición de oreja en el otro. "El Cordobés", dos orejas y división de opiniones. "Zurito", dos orejas y vuelta al ruedo.

DAX (Francia).—Toros de Palha. Joselito Huerta, oreja y aplausos. Andrés Vázquez, aplausos y dos orejas. Amadeo Dos Anjos, pitos y oreja.

NOVILLADAS

En las distintas novilladas celebradas el domingo, destacaron:

"El Inclusero" (oreja y oreja) y "Finito de Méjico" (cuatro orejas y dos rabos), en Alicante; "Riverita" (oreja), "El Monagullio" (oreja) y José Luis Capillé (dos orejas y una oreja), en Ciudad Real; "Paquirri" (oreja), Manolo Sanlúcar (oreja) y Paco Asensio (oreja), en Córdoba; "El Bala" (oreja), en Santoña; César González (oreja), en Zaragoza; Rafael Plaza (oreja), en Madrid (Vista Alegre); Luis Gómez "Chaleque" (dos orejas y rabo y dos orejas), en Sanlúcar de Barrameda. Mató un tercer novillo por cogida de "Mirabeleño" y cortó otras dos orejas.

Resultaron heridos:

José Luis Capillé, en la region renal derecha, de pronóstico grave, en Ciudad Real.

Paco Asensio, en el vientre, de pronóstico grave, en Córdoba.

Y Ramón Prada "Mirabeleño", en el triángulo scarpa, grave, en Sanlúcar de Barrameda.

Ayer lunes, en Pamplona

PAMPLONA.—Sexta corrida de feria. Lleno completo. Tarde calurosa.

Seis toros de don Eduardo Miura de buena presencia, nobles y bravos. Todos fueron aplaudidos en el arrastre y al primero se le dio la vuelta al ruedo.

Fermín Murillo, lancea a su primero con los pies juntos y es aplaudido. Ovacionado en un Quite. Con la muleta, inicia la faena con redondos y sigue con dos tandas de naturales, ligando el de pecho. En su segundo, aplaudido en lances. Faena con pases por alto, cerrando con el de pecho. Naturales, redondos, molinetes y adornos. Tres pinchazos y estocada, aplausos.

Andrés Vázquez es aplaudido en verónicas en su primero Faena de muleta con pases por alto, en redondo ligando el de pecho, cambios de manos y manoletinas. Tres pinchazos, estocada casi entera y descabello. Aplausos. En su segundo, aplaudido en lances. Faena alegre y pinturera entre música y olés.

Ayudados, en redondo, naturales y de pecho. Media y descabello. Gran ovación y saludos.

Andrés Hernando oye palmas al lancear a su primero. Faena variada y valiente con estatuarios, redondos, naturales y el de pecho. Rodillazos. Dos pinchazos, estocada y descabello. Ovación vuelta y saludos.

En su segundo faena a base de redondos, ligando el de pecho. Naturales en terreno comprometido, ayudados por alto y molinetes. Estocada alga atravesada y descabello. Gran ovación, vuelta y saludos. El público reclama la presencia del mayoral de la ganadería, que da la vuelta al ruedo acompañando a Hernando.

A nuestros SUSCRIPTORES

Serviremos NUEVA RIOJA sin aumento de precio a los suscriptores que trasladen su residencia durante el verano

LLAMAR UNICAMENTE AL TELEFONO 21. 15. 61 A LAS HORAS DE OFICINA

Filatelia

LA SERIE DEL AÑO SANTO COMPOSTELANO 1965

Dicha serie constará de dos valores: de una y de 5 pesetas.

Composición con figura de peregrino.

Los indicados sellos se pondrán a la venta y circulación el día 25.

LA REGLA DE ORO DEL PEATON: PRIMERO MIRAR; DESPUES, CRUZAR.

Couve de Murville dirige desde hace siete años la política extranjera francesa

El mejor colaborador de De Gaulle es un diplomático hábil, con una memoria prodigiosa

PARIS. — (Crónica especial rapa Agencia Fiel-"PFI", por Jean Fergus).—Maurice Couve de Murville, ministro francés de Asuntos Exteriores, bate todos los recorrd de longevidad al frente del Quai d'Orsay en los últimos tiempos. Habría que remontarse a Telleyrand para encontrar un ministro que haya desempeñado su cargo durante tanto tiempo (siete años).

Uno de los mejores colaboradores de De Gaulle, los dos hombres no necesitan para entenderse intercambiar largos discursos: a medias palabras se comprenden. Hay algunos que llaman al ministro, irónicamente, "la voz de su amo", pero lo cierto es que jamás, en ninguna conferencia internacional, Couve de Murville ha necesitado consultar a su Gobierno antes de tomar una decisión, ya que las toma por sí mismo, conociendo bien la línea gaullista, que es la suya propia.

Couve de Murville empezó su carrera en un cuerpo de altos funcionarios que cada vez tienen un papel más importante en Francia: la inspección de Hacienda. Nacido en 1903, dedicó su juvenutd a estudios jurídicos y financieros. Aprobado en la primera oposición al cuerpo, durante doce años estudió la técnica de la organización financiera francesa.

En 1932, se casó con Jaqueline Scheweisgut, de origen alsaciano, cuyo padre era también inspector de Hacienda. En 1940, Couve de Murville ocupaba ya el alto cargo de director de Finanzas Exteriores. La derrota, la invasión de la zona Sur en 1942, decidieron su porvenir. A comienzos de 1943, llegó a Argel. Dos meses más tarde fue nombrado comisario de Guerra, y más tarde comisario de Finanzas de la Francia Libre, lo que le valió ser desposeído de la nacionalidad francesa por el Gobierno de Vichy.

Al llegar la liberación, el financiero se hizo diplomático. Participó en [illegible] conferencias internacionales y el ministro de la época, Bidault le nombró director general de Asuntos Políticos del Quai d'Orsay. Se trata de un puesto de la mayor importancia en el Ministerio de Asuntos Exteriores. Con 44 años apenas, Couve de Murville había recorrido en tres años un camino que sus predecesores sólo habían podido recorrer en treinta años.

Antes de ser llamado a dirigir el Quai d'Orsay por el general De Gaulle, fue embajador durante ocho años, primero en Egipto, y más tarde, en la República Federal Alemana.

En ciertos aspectos, este inspector de Hacienda está dentro de la más pura tradición del Quai d'Orsay: es un diplomático frío, hábil, obstinado. De religión protestante, tiene toda la frialdad característica de su religión, y desconfía de toda emoción y toda retórica. Habla alemán, italiano e inglés, este último idioma muy bien, pero siempre con lentitud. Posee una memoria prodigiosa, jamás toma notas y recuerda exactamente la posición de tal o cual país, sobre tal o cual cuestión durante una conferencia internacional aunque hayan pasado más de veinte años.

Couve de Murville no gusta de las largas declaraciones. Sin embargo, cuando quiere puede ser un hombre atrayente, es que posee una gran cultura y educación perfecta. Su papel puede parecer ingrato a veces si se piensa que la política francesa se concibe enteramente en el Elíseo, pero como dijo una vez la revista "Time", Couve de Murville ha sabido convertirse en "el táctico casi impecable de la estrategia gaullista".

Artística actuación de los «Peregrinos del Diálogo»

Anteayer, domingo, tal como estaba anunciado, los «Peregrinos del Diálogo, Juventud Agustiniana en la Ruta Jacobea", ofreció una actuación artística en el aula de cultura de la Caja Provincial de Ahorros.

El acto, organizado por la Asociación de Amigos del Camino de Santiago en Logroño, puso de relieve todas las características y significado que tiene para nacionales y extranjeros la historia de la Ruta Jacobea. Actuaron la rondalla y el orfeón de la Juventud, así como un peregrino que recitó una poesía alusiva al Apóstol Santiago. Anteriormente, el Padre Manuel, a cuyo cargo va la peregrinación a Santiago de Compostela, dejó constancia del empeño que pondrían en demostrar en las localidades a su paso el fervor riojano por el Apóstol.

Expresamos nuestra enhorabuena a los actores y deseamos feliz viaje a los «Peregrinos del Diálogo», confiando en que a su paso dejarán bien puesto el pabellín de la Rioja.

Hemos recibido todo lo NUEVO para esta temporada en

MANTAS - ALFOMBRAS - COLCHAS

a los precios más baratos del Norte de España

Moqueta MERAKLON (fácil de limpir, incluso tinta), 320 cms. de ancho, todo el colorido, en existencia «lista para colocar»

Continúa con gran éxito nuestra campaña de MANTAS, COLCHAS y JUEGOS CAMA, dibujos temporada anterior con 10, 20 y 30 por 100 descuento

MAS SURTIDO -MENOS PRECIO

Almacenes González-Cuevas

Teléfono 22 05 54

ALFOMBRAS
TAPICERIAS
VISILLOS TERGAL 7 ANCHOS
VISILLOS TERGAL CONFECCIONADOS
MANTAS
COLCHAS
COLCHONES
SABANAS
JUEGOS DE CAMA
TOALLAS
ID. PLAYA
RIZO EN PIEZA LISO Y DIBUJO
MANTELERIAS
HILOS
ALGODONES.

ARNEDO

Fatal accidente de motocicleta

Sobre las nueve de la noche de anteayer, domingo, cuando regresaban procedentes de Bilbao, con dirección a Arnedo, en moto, al llegar a kilómetro 5'500 de la carretera de Arnedo a Logroño en el término de "Prailas", por causas que desconocemos por el momento, al entrar en una curva fue a chocar con una cosechadora, sufriendo heridas en la cabeza, de tal gravedad que dejó de existir a la media hora de ocurrir el hecho. La víctima es el joven arnedano, de 19 años, José Gabriel Miranda Vega.

El infortunado joven fue asistido y trasladado al Hospital de Arnedo; pero, como antes decimos, a la media hora dejó de existir.

A sus atributados padres don Antonio y doña Paula, hermanos y demás familiares les damos nuestro más sincero pésame.

FIESTA DE LOS CHOFERES

Los choferes de esta ciudad celebraron ayer, con la solemnidad acostumbrada la fiesta de su patrono San Cristóbal, con gran misa solemne, bendición y brillante desfile de toda clase de vehículos y comida de hermandad.

TOMA DE POSESION

Ha tomado posesión del cargo de oficial de este Juzgado comarcal don Abundio Ruiz Ambrona, a quien le deseamos una larga y grata estancia entre nosotros.

HURTO ACLARADO

En la ciudad de Arnedo y de las oficinas de la fábrica de calzados "Abad y Rodríguez, S. A.", fueron sustraidas 12.000 pesetas el día 17 de abril último. Practicadas las gestiones correspondientes por la Guardia Civil del puesto de la mencionada ciudad, dieron por resultado el día 10 del actual, la detención de J. P.R., de 18 años de edad, obrero de la citada fábrica, que en el interrogatorio a que fue sometido, se confesó autor del hurto referido, siéndole ocupadas 5.011 pesetas, que guarda en dos libretas de Ahorros en diferentes entidades bancarias, dicho individuo con las diligencias intruidas y libretas apuntadas, fue entregado a la autoridad competente.

EL CORRESPONSAL

EL PAVIMENTO PLASTICO

SU CO SAN

El pavimento moderno en losetas y tira continua de 1 m.
Decorativo, resistente, limpio, confortable.
Ideal para oficinas, pisos, colegios, etc.
Distribuye el color en toda la masa de tonos veteados y monocolores.

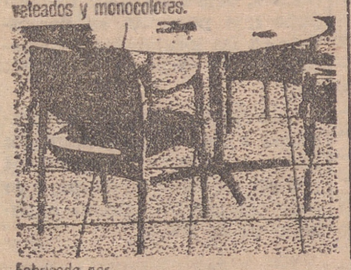

Fabricado por
EGASAN TERMOPLASTICOS, S. A.
Motrico (Guipúzcoa)
Distribuidores oficiales:
REPRESENTACIONES PALACIO
Avda. de España, 5, 2.º - Teléfono 21 41 46
LOGROÑO

IMPORTANTE FABRICA

Cartón ondulado, precisa:

REPRESENTANTE

— Coche propio.
— Edad máxima, 45 años.
— Preferible experiencia en ramo embalajes.

SE OFRECE:
— Sueldo y comisión.

Presentarse día 14 Gran Hotel. Sr. P. Segovia

CALIFICACION MORAL DE ESPECTACULOS

CINE

Operación fisco	3
Amorios	3-R
El volcán perdido	s/c.
Emboscada en las colinas	s/c.
El alma de la copla ...	s/c.
Sólo el valiente	2
Gangster a la fuerza ...	3
Esta tierra es mía	3
Ayer enemigos	s/c.
Alma reina para el César	3
La colina de los pequeños diablos	s/c.
El gran impostor	2
La araña blanca	s/c.
Anizona, prisión federal	3
Los camanchos	2
La senda de los elefantes	3
Napoleón II	2
Regreso a Peyton Place	3
El gato sin botas	3

1.—Todos, incluso niños.
2.—Mayores de 14 años.
3.—Mayores de 18 años.
3-R.—Mayores de 18 años con reparos.
4.—Gravemente peligrosa.

RADIO y T.V.E.

E A J-18 RADIO RIOJA

PROGRAMA DE ONDA MEDIA PARA HOY

Alas 7'55: Programas y matinal, con música ideal. 12'00: Radiovariedades, con Ave María, Angelus, Pérdidas, El tiempo, Correo del oyente, Ayer y hoy, Arco iris musical, Música para la juventud, Rutas de España, Discofilia, Hoy canta, Enhorabuena, señora, Radio Nacional. Cartelera, Ecos de la pantalla, El día de hoy, "El criminal nunca gana" y Hogar feliz. 4'00: "La renuncia". 4'25: La instantánea del día. 4'30: "La orquidea". 5'00: "Pesadilla". 5'35: "El coche número trece". 6'15: Quince minutos para el concierto. 6'30: "El misterio de la piedra de luna". 7'00: "El cielo está en el bajo". 7'30 Santo Rosario. 8'30: La Vuelta Ciclista a Francia. 8'50: Juanito Valderrama. 9'00: Teatro de los Quintero. 9'30: Minutos para bailar. 9'50: Noticiario local. 10'00: Radio Nacional. 10'15: Nota oficial. 10'20: Pausa musical. 10'35. Sobremesa musical 11'30: Discomania. 12'00: Cierre.

TELEVISION

PROGRAMA PARA HOY

Sobremesa.—A la 1'45: Carta de ajuste. 2'00: Presentación y avances. 2'05: El mundo en que vivimos. 2'20: Sonría, por favor. 2'50: En antena... La entrevista. 3'00: Telediario. 3'20: Los dos hermanos. 3'50: Revista para la mujer 4'00: Las enfermeras. 5'00. Danzas de la Grecia antigua.

Tarde.—A las 5'30. Retransmisión de la séptima corrida de toros de la feria de San Fermín. 7'30: Por tierra, mar y aire.

Noche.—A las 8'00: Hombres del Oeste. 8'30: Aventura. 8'50: Dibujos animados. 9'00: El Séneca y el diálogo. 9'30: La familia por dentro. 9'45: Telediario. 10'00: Avance de programas. 10'03: El Tour. 10'15: Una oportunidad. 12'30: Telediario, el programa de mañana, despedida y cierre.

ATENEA

Continua de 4'30 a 12'30
ULTIMOS DIAS
¡UN PROGRAMA DOBLE AUTENTICAMENTE MARAVILLOSO!!

AUTORIZADO PARA TODOS LOS PUBLICOS Y ESPECIALMENTE INDICADO PARA MENORES

2. — Maravilloso reestreno de un film excepcional

EL GRAN IMPOSTOR

Con Tony Curtis y Edmond O' Brien

La historia verídica de un farsante genial

ALHAMBRA — De 4'30 a 12'30 — Aut. 18 años

1.—La comedia más divertida del año
OPERACION FISCO
CINEMASCOPE
Jayne Mansfield y Maurice Chevalier
2.—El maravilloso reestreno
AMORIOS
TECHNICOLOR
Alain Delon y Romy Schneider
Pases aprox.: Estreno, 4'30-7'45 y 11. Reest., 6'15-9'15.

FRONTON — T. PUBLICOS — De 4'30 a 12'30

1—El máximo acontecimiento del flamenco
EL ALMA DE LA COPLA
TECHNICOLOR
Con "El Príncipe Gitano" y Antonia Imperio
2. — El extraordinario "western"
SOLO EL VALIENTE
Gregory Peck, Bárbara Payton
Pases aprox.: Estreno, 4'30-7'45-11. Reestr., 6'15-9'15.

AVENIDA — Aut. 18 años — De 4'30 a 12'30

1 — Tiros, peleas y toneladas de buen humor en...
GANGSTER A LA FUERZA
Lino Ventura, Bernard Blier y Sabine Sinjen
2.—La grandiosa producción
ESTA TIERRA ES MIA
Technicolor - Cinemascope
Rock Hudson-Jean Simmons
Pases aprox.: Estreno, 4'30-7'45 y 11. Reest., 6'15-9'15.

Rialto — De 4'30 a 12'30 — Aut. 18 años

1.—El colosal film bélico
AYER ENEMIGOS
CINEMASCOPE
Stanley Baker, Guy Rolfe y Leo Mc Kern
2. — El colosal reestreno
UNA REINA PARA EL CESAR
Technicolor - Cinemascope
Pascale Petit y Rick Bataglia
Pases aprox.: Estreno, 4'30-7'45 y 11. Reest., 6'15 y 9'15.

Fábrica de maletas
BIENVENIDO
Baúles-Bolsos-Reparaciones
C. Sotelo, 22. Telf. 212217

Representante

Para Logroño y provincia, precisa empresa de Suministros industriales, trabajar artículos nacionales y de importación. Imprescindible estar relacionado con la industria metalúrgica, a poder ser trabajando ya hierros, aceros, electrodos, rodamientos artículos perfectamente compatibles. Escribir: Apartado 83. — BILBAO.

OLYMPIA — De 4'30 a 12'30 — T. PUBLICOS

Violencia y aventuras en un film grandioso, espectacular,
"LA SENDA DE LOS ELEFANTES"
(Technicolor)
Elizabeth Taylor, Dana Andrews y Peter Finch

Y el colosal reestreno
"NAPOLEON II"
"EL AGUILUCHO")
TechniColor. - Jean Marais
Estreno aprox.: 4'30-7'45-11.
Reest. aprox.: 6'00 y 9'15.

Para DESPANZURRARSE de risa...
Para TRONCHARSE de emoción...
Para ATOMIZAR el buen humor...
Para todos llega... TIN-TAN

¿SE LE TRABA LA LENGUA Y SE LE LENGUA LA TRABA CUANDO HACE EL AMOR A UNA ESCULTURAL JOVEN?... ¡NO HAGA MUTIS!... Y APRENDA DE TIN - TAN

A su lado, DON JUAN era un principiante y el mismo CASANOVA le quedaba chiquito

Hoy - DIANA

DESTERNILLANTE ESTRENO

Y en grandioso REESTRENO, una monumental película esperada por todo Logroño

Regreso a Peyton Place

(CinemaScope - TechniColor)
Eleanor Parker, Jeff Chandler y Carol Lynley
Continua de 4'30 a 12'30. SALA perfumada por TORINO
Pases aprox. del ESTRENO: 4'30, 7'45 y 11.
Pases aprox. del REESTRENO: 6'00 y 9'15

A. mayores de 16 años

¡HOY! MODERNO

Continua de 4'30 a 12'30
¡Programa doble!
Aut. mayores de 14 años

1. — ¡Sensacional éxito! Scotland Yard conocía sus múltiples disfraces, pero, ¿CUAL ES SU ROSTRO? ESTE ERA EL ENIGMA QUE TRAIA EN JAQUE A LA POLICIA. UNA PELICULA QUE HACE DIFICIL LA RESPIRACION

La araña blanca

Con Joachim Fuchsberger y Karin Dor

2. — El film del Oeste americano en color, cinemascope

Arizona, prisión federal

Con ALAN LADD, KATY JURADO y CLAIRE KELLY

En breve: ¡ESTRENO!

El secreto del capitán O'Hara

(Technicolor)

¡HOY! BRETON

Continua de 4'30 a 12'30
APTO PARA TODOS LOS PUBLICOS
¡PROGRAMA MONSTRUO!

1. — ¡ESTRENO! La selva y sus habitantes, estremecidos ante el terrorífico impacto de un volcán en erupción

2. — ¡ESTRENO! Una fuerza invisible mantiene su infernal dominio.

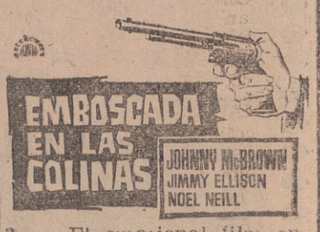

3. — El emocional film en technicolor
LOS COMANCHEROS
John Wayne, Ina Balin y Stuart Whitman

AHORRA MAS DEL 80%
EN GASTOS DE ENTRETENIMIENTO

NUEVA CAFETERA omega

RESULTADO DE 50 AÑOS DE EXPERIENCIA

Totalmente automática * De acero inoxidable * Unica cafetera española que se exporta * Elija su modelo.

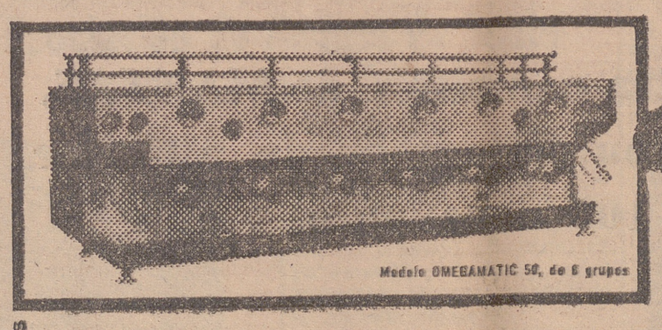

Modelo OMEGAMATIC 50, de 5 grupos

"Y PARA UN CAFE "DE ARTESANIA"

Omega-Inoxmán (modelo hidromanual), con todas las ventajas de OMEGAMATIC-50 excepto el automatismo.

Solicite folletos explicativos y una demostración sin compromiso

omega — LA CAFETERA DE LOS BUENOS ESTABLECIMIENTOS

Representante para Logroño y Provincia
ENRIQUE RUIZ
San Juan, 27 Telef. 465 - LOGROÑO
Servicio de asistencia técnica y post-venta

manual de la EDUCACIÓN

DOMINE LA EDUCACION EN 1965

Sepa Vd. cómo hay que hacer las presentaciones.
¿Cuándo hay que besar la mano a las damas? Frases de cumplido a las señoras.
Sepa utilizar bien los cubiertos y mondar la fruta.
Sepa hacer visitas de cumplido, de pésame, etc., etc.
Sepa conversar. Sepa organizar comidas y fiestas.
¿Cuánto tiempo debe llevarse el luto?, etc., etc.
¡¡SEA LA PERSONA MAS EDUCADA!!

Enviamos este libro a REEMBOLSO a cualquier capital o aldea de España, pagando al cartero las 48 pesetas. SIN OTRO GASTO.

Pero además recibirá con el libro esta lluvia de regalos!!:

1 — La bellísima novela Abril y Mayo	— Vale:	35 Pts.
1 — El libro de aventuras BRIGADAS	— Vale:	35 Pts.
1 — El libro Relatos de Guerra	— Vale:	12 Pts.
1 — El libro aventuras del espacio	— Vale:	6 Pts.
2 — Libritos de Crucigramas	— Vale:	6 Pts.
COSTE TOTAL DE LOS REGALOS		94 Pts.

PEDIDOS A: EDICIONES BOLETIN
Vía Layetana, 153. — BARCELONA-9.

Nuevo e importante grupo industrial precisa

PARA LA PROVINCIA DE LOGROÑO
Persona con capacidad y gran sentido comercial

— Excelente vendedor.
— Edad, 25 a 30 años.
— Residencia en Logroño o provincia.
— Experiencia probada en comercio piensos compuestos
— Dedicación completa a este trabajo
— Iniciativa y dinamismo.
— Personalidad y relaciones en la provincia.
— Dotes de mando.
— Carnet de conducir.

PUESTO DE GRAN PORVENIR DEMOSTRANDO EFECTIVIDAD

Garantizamos reserva a relacionados este tipo de negocios. Escribir, acompañando historial detallado, a Apartado 85. Sr. Alonso, Aranda de Duero (Burgos).

FRIGORIFICOS Edesa

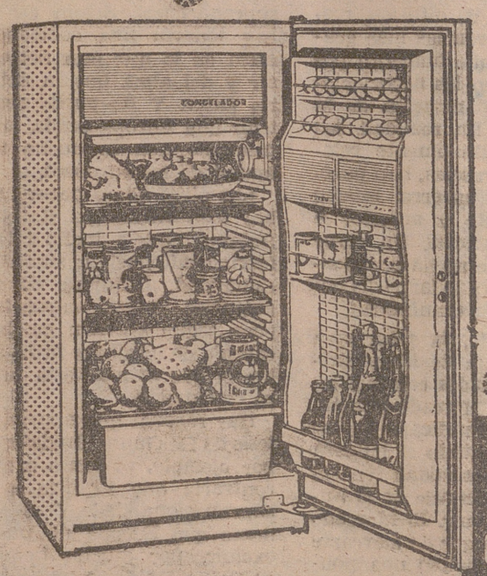

EL MEJOR PRECIO POR LITRO DE CAPACIDAD.

Edesa
FABRICANTE CON LICENCIAS DE
GENERAL ELECTRIC COMPANY

DE VENTA EN:

Electricidad "Comercial Jalón"	B. Herreros, 10
Radio Moreno	V. de Rey, 7
Izlam	Avda. Colón, 1 (esquina Gral. Franco)
Nueva Instaladora Eléctrica	Somosierra, 21
Radio Luz	Once de Junio, 19

SOLARES

VENDO O CEDO POR OBRA en calles de Pérez Galdós, calle Labradores, Vara de Rey, Menéndez y Pelayo (frente a puerta principal Santa Teresita) y otros sectores. También vendo solares en ZONA INDUSTRIAL, en sitios inmejorables, frente a carretera general.
INFORMES: Personalmente, REMON. Muro de la Mata, 2, 2.º ESPOLON

CHALETS

VENDO en carretera de Soria, cercados, con dos y tres fanegas, casa de señores, dos plantas, a dos kilómetros Espolón.
INFORMES: Personalmente, REMON. Muro de la Mata, 2, 2.º ESPOLON

PLANTAS BAJAS

VENDO: en Vara de Rey, Santa Isabel, Pérez Galdós, esquina a V. de Rey; V. de Rey, esquina a P. Galdós y San Antón; General Franco, Santos Ascarza, Pérez Galdós, esquina a S. Adrián, desde 50 a 1.400 m.2, con facilidades.
INFORMES: Personalmente, REMON. Muro de la Mata, 2, 2.º ESPOLON

Oficial de sastrería

joven, buena presencia, con ganas de prosperar, precisa PAÑERIAS ASENSIO Sagasta, 8. - Logroño. Oficina de Colocación. Referencia número 7.379.

DINERO AL 4 %

Facilito cualquier cantidad en primeras hipotecas, sobre CASAS CONSTRUCCION, CASAS CONSTRUIDAS, FINCAS RUSTICAS, MEJORA DE LAS MISMAS, etc., etc., plazo corto y largo, exentos impuestos
INFORMES: Personalmente, REMON. Muro de la Mata, 2, 2.º ESPOLON

INMEJORABLE OFERTA

REMON les ofrece CASA en la Avenida de España, semiesquina a V. de Rey, CASA SENORIAL, con cinco tiendas y 17 pisos, con ascensor subida y bajada, escalera mármol, calefacción central, armarios empotrados y otros extras, construida en el año 1961, de inmejorable construcción, exenta
INFORMES: Personalmente, REMON. Muro de la Mata, 2, 2.º ESPOLON

FINCAS Y TRASPASOS

SECCION DESTINADA PARA ANUNCIOS DE LOS AGENTES COLEGIADOS DE LA PROPIEDAD INMOBILIARIA

BLAZQUEZ. Antes de hacer sus compras o ventas consulte con esta Agencia. Calvo Sotelo, 16.

VENDO casa de tres pisos y sótano, dos libres, factible hacer bajo en sótano. La finca "Villa Luisa", 95 m.2 frente carretera Cuesta Pavía, muy baratas. Hernández. A. Oficial. General Mola, 4, tercero.

CASA libre de 5 hab. y servicios, con patio, muy céntrica, en zona industrial, ideal pequeño taller. Nalda. Cervantes, 1.

FINCA de 225 fanegas, regadío Canal de Lodosa, gran producción, bien de precio, libre. Nalda. Cervantes, 1, 4.º.

CHALET de dos plantas, con 8 habitaciones y 2 servicios, con terreno-jardín, en pueblo veraniego a 6 kms. de Logroño. Libre. Nalda. Cervantes, 1.

ARRIENDO piso con muebles para temporada verano. Nalda. Cervantes. 1, 4.º.

Anuncie en NUEVA RIOJA

ARRIENDO en primer piso habitaciones para oficinas o profesionales en V. Pradera. Razón, Nalda. Cervantes, 1, 4.º.

SOLAR para edificar 4 alturas y terreno en zona industrial de 2.000 m.2. Nalda. Cervantes, 1.

PROPIO VERANEO: Casa de 5 hab., ducha y dependencias, con fanega y media de tierra, a 8 km. de la capital, buena comunicación y muy poblado, 50 m. frente a la carretera general, río importante a 300 m. Todo libre, en 300.000 pesetas. Nalda. Cervantes, 1, 4.º.

TRASPASO local amplio, propio bar o taller. Mercería en calle de primera. Mucha venta. Nalda. Cervantes, 1, 4.º.

FINCA de 4'5 fanegas en carretera general, zona industrial. Libre. Nalda. Cervantes, 1, 4.º.

BAR con bodega y vivienda, muy céntrico, por no poderlo atender. Poca renta. Nalda. Cervantes, 1, 4.º.

MARTINEZ dispone de planta baja con vivienda de unos 60 m.2, más patio de 70 m.2.

MARTINEZ dispone de unos 300.000 m.2 de terreno industrial, solar céntrico para viviendas, desde 10 a 150 pts. pie, en varios sectores y carreteras.

MARTINEZ vende huerta de 8 fgas., con agua propia, chalet-vivienda y pabellones con industria avícola, a cinco minutos capital; otra de 4 fgas., y otra de 3 con vivienda, etc.

PISO de 5 hab. y servicios, libre.

PABELLONES y plantas bajas en Jorge Vigón, Somosierra, Avda. de España, Rey Pastor y otros sectores.

DINERO oficial para grandes fincas rústicas y urbanas.

DINERO particular, de 100.000 pesetas en adelante.

OPERACIONES en 24 horas.

DINERO a particulares, se abona buen interés, libre todo gasto, escriturado ante Notario y Registro.

UNICA Agencia de préstamos hipotecarios y generales. Martínez. Pío XII, 3. Telf. 21.11.84.

PISOS - PISOS - PISOS

EN VARA DE REY, esquina a P. Galdós y San Antón, de 5, 6 y 7 habitaciones al mediodía y saliente, calefacción central, suelos de terrazo de primera calidad, uno y dos ascensores de subida y bajada, dos entradas al piso, termos eléctricos, cocinas eléctricas y de gas, dos y tres cuartos de baño, solanas espléndidas, todos exteriores, exentos. Autorizado M. Vivienda, Expte. LO-I-10-11 y 12/64 (Dect. 9/1963).

EN VARA DE REY, ESQUINA A PEREZ GALDOS, de 5 habitaciones, calefacción central, cocinas eléctricas y de gas, madera en las habitaciones principales y terrazo de primera calidad en cocinas y servicios, dos cuartos de baño, solanas espléndidas, todos exteriores, ascensor subida y bajada, exentos. Autorizado M. de la Vivienda. Expte.: LO-I-3/64 (Dcr. 9/1963).

EN OTROS SECTORES, de 3, 4 y 5 habitaciones más servicios, exteriores, exentos, con una entrada a convenir y resto en 5 ó 10 años.

INFORMES: Personalmente, REMON. Muro de la Mata, 2, 2.º — ESPOLON.

ANUNCIOS CLASIFICADOS

ALQUILERES

SE NECESITA piso en alquiler de 5 a 6 hab., céntrico, no importa precio; se puede esperar hasta octubre. Dirección, en Sta. Isabel, 6, 3.º izq. Tf. 215194.

ALQUILO planta baja a dos calles, de 40 m.2. Mola, 4, 3.º.

CUADRA grande, se cede, y se venden 7 conejos chinos y 20 palomas en plena puesta. Plaza de San Francisco núm. 5.

HABITACION dos camas, se cede, derecho cocina. Avenida de Colón, 9, 4.º dcha.

LOCAL esquina dos calles, amplios escaparates, ideal cualquier negocio, se cede en alquiler. Razón. Telf. 21.31.57.

LOCAL, propio almacén o análogo, amplia puerta metálica, se cede en alquiler. Razón, teléfono 21.31.57.

PISO amueblado, magnífica situación, alquilo temporada verano, 6 hab., baño, teléfono. Razón, Nueva Rioja.

HABITACION, se cede, derecho cocina, a señorita honorable empleada. Razón, Nueva Rioja.

PISO céntrico amueblado, tres hab., se cede en alquiler. Teléfono 21.16.78.

COLOCACIONES

HORNEROS y ajustadores, se precisan en Belt, S. A. Camino Viejo de Alberite, s/n. Oficina de Colocación. Referencia número 7.263.

OFICIAL pintor para coches, se necesita en Carrocerías Angel. Santa Isabel, 5. Oficina de Colocación. Referencia número 7.506.

PINTORES, carpinteros, chapistas de todas las categorías, precisamos en Carrocerías Ugarte. Oficina de Colocación. Referencia número 7.697.

MECANICOS, precisa Agencia Renault, Av. Portugal, 25. Oficina de Colocación. Referencia número 7.609.

SOLDADORES, chapistas y aprendices de 1.º a 4.º año, necesita Carrocerías Heredia. Oficina de Colocación. Ref. 7.623.

OFRECESE contable, mucha práctica, 37 años, casado, residir Logroño. Jorge Vigón, 31, tercero cuarta.

MAQUINISTA, necesita Muebles Vitonica. R. Argentina, 38. Oficina de Colocación. Referencia número 7.716.

CEPILLADOR y ajustadores, se precisan en Talleres Feso. Prado Viejo, 9. Oficina de Colocación. Referencia núm. 7.687.

APRENDIZ de 14 años. Comercial Rojas Avda. Navarra, 27, bajo. Oficina de Colocación. Referencia número 7.611.

OFICIALES y aprendizas de modista, se necesitan. Oficina de Colocación. Ref. núm. 7.725.

APRENDICES y limador, se necesitan en Talleres OLSA, en La Estrella. Oficina de Colocación Referencia núm. 7.717.

PANADERO: Oficial de mesa o palero, necesita "Panificadora Vianesa". Viana (Navarra). Teléfono 11.

PEONES, se necesitan en fábrica de alcohol Baztansa, S.A. Cra. Burgos, km. 1, s/n. Oficina de Colocación. Ref. 7.719.

AJUSTADORES oficiales, se necesitan. Industrias Alfaro. Queipo de Llano, 20. Oficina de Colocación. Referencia número 7.722.

OBREROS para fábrica de zapatillas de 18 a 25 años. Razón, Canalejas, 1, y Oficina de Colocación. Ref. núm. 7.723.

APRENDIZ adelantado, necesita Muebles Jiménez. Carretera del Cristo, G. R. Oficina de Colocación. Ref. núm. 7.726.

CHOFER para turismo, se precisa en López Romero. Oficina de Colocación. Ref. núm. 7.727.

OFICIALES y aprendices de cerrajería, se necesitan en Talleres Calvo. Gonzalo de Berceo, s/n. Oficina de Colocación. Referencia número 7.724.

MOZO, se necesita para reparto, almacén frutas, bien retribuido, gratificaciones y muchas propinas. Informes. Plaza de Abastos. Sótanos. Frutas Gil. Oficina de Colocación. Referencia número 7.728.

GANE dinero en casa (actividades femeninas) trabajando para industrias solventes. Solicite a reembolso información y normas (25 pesetas): FEM. Apartado 1.838. Barcelona.

APRENDIZ, precisa Cafetería Nervión. Oficina de Colocación. Referencia número 7.720.

APRENDIZA, se necesita. Peluquería María Jesús. Franco, 56. Oficina de Colocación. Referencia número 7.734.

APRENDIZ o aprendiza para mostrador, se necesita en Cafetería Bahía. Oficina de Colocación. Referencia núm. 7.732.

OFICIALES de primera y segunda, se necesitan, bien retribuidos. Razón, Castroviejo, 5, bajos. Oficina de Colocación. Referencia número 7.737.

HERRERO-cerrajero, se necesita. Razón, Doctores Castroviejo, 5, bajos. Oficina de Colocación. Referencia núm. 7.736

SASTRE, necesita ayudantas y aprendizas de 1.º y 2.º año. Mola, 78, 1.º. Oficina de Colocación. Referencia núm. 7.735.

CONDUCTOR de reparto, se necesita en Transportes Ochoa. Oficina de Colocación. Referencia número 7.730.

CHAVAL de 14 a 16 años para mostrador, se necesita en el Bar España. Avenida de España, 2. Oficina de Colocación. Referencia núm. 7.729.

SERVICIO DOMESTICO

Sirvienta de obligación, sabiendo de cocina, se necesita para señora sola. Buen sueldo. Muro de la Mata, 11, 1.º.

Sirvienta, se necesita. Vara de Rey, 17, 5.º dcha.

Sirvienta, necesita señora sola. C. Sotelo, 13, 3.º izqda.

Sirvienta, necesita matrimonio solo. Marqués de Vallejo, 19, tercero dcha.

Sirvienta que sepa de cocina, para dos señoras. Buen sueldo. Mola, 55, 1.º.

Chica, se necesita, o señora mayor. Teléfono 22.05.35.

Chica, se necesita. Duq. de la Victoria, 6, 1.º d. o portería.

Sirvienta o asistenta, necesita matrimonio mayor. Sagasta, 35, segundo izquierda.

Sirvienta o asistenta, se necesita todo el día. Avda. de Portugal, 17, segundo.

COMPRAS

JOYAS, oro, plata, platino y monedas antiguas, compro. Joyería Vda de Jaussi. Mola, 112.

FINCAS

PLANTAS bajas en Capitán Cortés. Buena inversión. Informan en portería de Duquesa de la Victoria, 8.

LOCAL libre, se vende en centro comercial. Franco, 36, 1.º Iz.

CASA de tres pisos y plantas, Norte, 3, y piso 3.º y desván Herrerías, 53, se venden. Razón, Avda. Viana, 12. Guarnicionería, de 7 a 9 tarde, y en Santo Domingo, Marcos Barrón.

LOCAL, vendo o alquilo, de 240 m.2, zona tolerable. Dres. Castroviejo, 7, 4.º d., de 7'30 a 10

CASA vieja, se vende a dos pasos del Espolón, con 1.428 m.2, edificables para 20 pisos grandes, garaje muy amplio de dos plantas o varias tiendas u otra clase de negocios. Razón, Vara de Rey, 11, 1.º dcha. Viuda de G. Bergasa.

CHALETS con piscina, se alquilan dos en carretera de Soria. Razón, Pérez Galdós, 32, panadería.

CARNICEROS: Local de 39'750 m.2 en el mejor sitio de Vara de Rey, se vende en casa nueva, gran porvenir. Telf. 213784.

CASA en Villamediana, se vende. Razón, Frutos Lasanta.

LOCAL de 79'500 m.2, se vende en casa nueva, en el mejor sitio de Vara de Rey. Razón, teléfono 213784.

PISO libre, se vende. Gral. Franco, 90, 7.º puerta once.

LOCAL libre, se vende. Mayor, 3, segundo.

PISO libre, se vende. Cinco habitaciones, vestíbulo y servicio, sin intermediarios. Telf. 211896.

GANADOS

TERNEROS de recría y vacas de leche. Cayetano Lacalle. Cabo Noval, 3.

PIENSOS, pulpa blanca y alfalfa empacada. Avenida de Navarra, 14. Santiago Zulueta.

TERNEROS de recría, vende Angel Ortiz. Cra. de Burgos. Cno. Carretil. Teléfono 2831.

CERDITOS York, vende Zeilo Martínez. Carretera de Soria. Calleja Vieja.

PERRA loba, auténtica pastora alemana, y cachorro de dos meses, se vende. Quintiliano, 9, tercero izquierda.

CORDERAS, 90, de leche, de 10 a 14 kilos, a base de gordos, vende Martín Tomás, en Enciso

DESEMBARCO hoy, martes, noche, terneros de recría. Carretera de Burgos. Camino Carretil. J. Ortiz. Teléfono 21.28.31

YEGUA bretona, 12 años, y su potra de 3 meses, cubierta, vende Demetrio Benis, en Cordovín.

HUÉSPEDES

SE ADMITEN sólo dormir en Sagasta, 13, 4.º dcha.

PÉRDIDAS

Gafas graduadas caballero, funda marrón. Barriocepo, 3, bajo.

TRASPASOS

TIENDA céntrica, se traspasa. Informes, teléfono 214386.

PERFUMERIA céntrica, se traspasa, con o sin existencias. Teléfono 21.25.24, de 2 a 5.

MERCERIA, se traspasa, precio interesante, renta barata. República Argentina, 20.

ALMACEN de vinos, se traspasa por no poderlo atender. Teléfono 215170.

VEHÍCULOS

MONTAÑA le proporcionará el camión que desee, con máximas facilidades y mínimas entradas.

SEAT 1.400, vendo directamente. Teléfono 21.42.72.

1-4 Capilla, se vende [illegible] Pérez Galdós, 11, bajo. Ibáñez

VARIAS Vespas, Guzzi y Derbi, se venden. Razón, Calvo Sotelo, 23. Agencia Vespa.

FURGONETA Opel Caravan, inmejorable estado. Razón, Huesca, 2, bajo.

FURGONETAS D. K. W., todos los modelos, totalmente revisadas. Mazarredo, 16. Teléfono 230067. Bilbao.

MOTOCARRO "Roa", se vende. Razón, Gómara. Queipo de Llano, 4.

SEAT 1400-C, como nuevo, y 600, se venden. Auto Baeza. Calvo Sotelo, 6.

SEAT 600, bien de precio, impecable. Garaje Victoria.

BULTACO 155.
LAMBRETTA 125, barata.
OSSA 125.
DERBI 65.
VERLAS en Grijalba. Bretón número 13.

RENAULT - Gordini, entrega rápida.
RENAULT. Avda. Portugal, 25.
RENAULT - Ondine. Entrega rápida.
RENAULT. Avda. Portugal, 25.

SEAT 600, seminuevo, se vende. Generalísimo, 6, en Calahorra. Telf. 135.

MONTAÑA compra toda clase de vehículos. Pago al contado. Teléfonos 3477 y 4574.

MONTAÑA vende "Ebros", seminuevos. Razón, Tel. 213477.

TRACTOR Cormick 30 HP., ruedas delanteras nuevas, traseras buenas; buen estado, vende AutoRioja. Calvo Sotelo, 31.

MONTAÑA vende Seat 1400-B, barato. Razón, teléfono 213477.

MONTAÑA le cambiará su camión o turismo usados por otros nuevos, más precio del viejo y más facilidades.

MOBYLETTE, se vende barata. Razón, Travesía Palacio, 2. Almacén de sacos.

DAUPHINE, seminuevo, exento, vende Carmelo Moreno, en Santo Domingo de la Calzada. Teléfono 149.

LAMBRETTA, vende Angel Nalda, en Albelda.

SEAT 600 inmejorable estado, exento, se vende. Bretón, 19, bajo.

VESPA 125 sport y Peugeot 150, gran ocasión, vende Comercial Valentinetti. Dres. Castroviejo núm. 17.

TRACTOR Ebro en buen estado, vende Auto-Rioja. Calvo Sotelo núm. 31.

MONTESA, bien de todo, se vende barata. Ingeniero La Cierva, 2.

RISCUTER a toda prueba, se vende. R. Paterna, 3, bajo.

DAUPHINE seminuevo, exento, se vende. Carrocerías Tabernero. Oeste, 6.

BICICLETA señorita, se vende. Quintiliano, 9, 1.º dcha.

VENTAS

MALETAS, bolsos vestir, viaje y compra. Muchos modelos. Baratos. El Almacén. Sagasta, 14.

BIDONES de 200, se venden en Garaje Elías.

PUERTAS y ventanas, todas medidas. Derribos Bacigalupe. Baños, 1.

PLANTAS de puerros, vende 40.000 Primitivo González, en Autol.

AJURIA 110. Seminueva. Magníficamente conservada de todo. Bien de precio. Facilidades. Vende Mariano del Hierro. General Mola, 97. Teléfono 589. Haro.

BOCOYES, 9, de 40 cántaras, envinados, seminuevos, se venden a 500 pts. Joaquín Ozcáriz, en San Vicente de la Sonsierra.

TRILLADORA Ajuria 110, vende Santiago Estefanía, en Lardero.

PERA de agua, en cantidad y a punto de coger, se vende. Razón, Queipo de Llano, 45, entresuelo derecha.

MOTO-bomba Bloch ½ HP., escopeta del 16, nevera y algún mueble, se vende barato. Calvo Sotelo, 14, 1.º izqda.

GRUPO de incubación, baterías varias edades, jaulas recría y baterías de postura, se venden. Razón, Granja Rioja, Vara de Rey, 41.

PLANTA de benza superior, se vende. Camino Viejo Alberite, junto finca Melchor. El Clavijeño.

NEVERA de hielo metálica, en buen estado; radio 10 lámparas Iberia, y reloj despertador, se venden. Av. Colón, 15, 2.º d.

SEGADORA agavilladora Ajuria, dos campañas, barata, vende Moisés Benito, en Murillo de Río Leza.

VARIOS

TUBOS desde un octavo hasta veinte pulgadas diámetro, para conducciones, de tipo calderas, hidráulicos, altas presiones, los encontrará en Tuberías Rufhor. Libertad, 14, Vitoria, teléfonos 1627 y 1266. Representante en Logroño, José Raña Gil. Barriocepo, 19, 1.º. Tf. 220992.

LAVADORAS, reparaciones rápidas, garantizadas. Razón, teléfono 5351.

BOBINADOS de motores, transformadores, reparaciones eléctricas en general. Miguel Hortelillos, 34. Murillo. Tfno. [illegible]

CLASES particulares bachiller. Grupos muy reducidos. Vara de Rey, 50, 1.º, puerta 7.ª. Teléfono 220264.

REVALIDAS 4.ª y 6.º cursos Bachillerato e Ingreso, repasos de asignaturas, cuestiones y problemas. Curso intensivo de verano. Academia Politécnica Claro. Miguel Villanueva, 2, 3.º Espolón.

SECRETARIADO, auxiliares de oficina. Carrera de Comercio. Taquimecanografía. Idiomas. Banca. Primer centro especializado. Academia Politécnica Claro. Miguel Villanueva, 2, 3.º, izquierda. Espolón.

ESTUDIANTE universitario daría clases, incluso a domicilio, enseñanza primaria y media. Razón, Huesca, 13, 7.º. Teléfono 220357.

CLASES reválidas 4.ª y 6.ª. Calvo Sotelo, 30, 4.º izqda.

MATEMATICAS, Física y Química por perito industrial y maestra nacional. Canalejas, 7, primero izquierda.

RELOJES suizos garantizados, joyería. Plazos, contado (descuentos). Envíos por correo. Admitimos representantes. Pida catálogos gratuitos. Garpa. Apartado 696. Madrid.

SASTRE. Vuelve gabanes, gabardinas y trincheras. Plaza de los Héroes, 14, 3.º (Portalillos).

ESTUDIANTE universitario da clases matemáticas alumnos 3.º bachiller. Queipo de Llano, 15, segundo derecha.

AGRICULTOR: Contratamos producción de semilla de nabo forrajero, cultivo interesante. Informes, Semillas Leopoldo. Vara de Rey, 6. Telf. 212477.

REPARACION toda clase maquinaria Artes Gráficas trabajos torno. Alonso. Norte, 30.

OFREZCO camión 8 ton. para transportar a precio económico rutas Tudela o Zaragoza. Zulueta. Telf. 211459.

COPIAS a máquina en el día. Toda clase de trabajos. Juan XXIII, 3, segundo izquierda.

CLASES de Dibujo y Pintura, Huesca, 10, 1.º dcha.

PERITO industrial, daría clases Matemáticas, Bachiller elemental y superior. Primo de Rivera, 8, 1.º izqda. Telf. 21.35.52.

SE TRILLAN habas, frente al Ferial de Madre de Dios.

CLASES 6.º y Física de preu a selectivo por alumno de Ingenieros. Telf. 21.17.40.

ESTUDIANTE universitario daría clases, incluso a domicilio, primaria y media. Huesca, 13, 7.º. Teléfono 22.03.67.

AVISO:

Los anuncios para estas secciones solamente se admiten en la Administración de este periódico.

SGCB2021

ÓPTICA GOMAR
RELOJERIA GOMAR

NUEVA RIOJA

Cojinete rodillos TIMKEN
Cinta freno FERODO
NICOLAS GONZALEZ
Calvo Sotelo, 2. — Teléfonos 211434 y 213479

Sncesos en España

La Policía detiene al presunto asesino de Ana Rey Gómez

Muere carbonizado un piloto en accidente aéreo en Eibar

BARCELONA, 12. — En Sitges (Barcelona), la Policía, siguiendo indicaciones de la Brigada de Investigación Criminal de Barcelona, procedió a la detención de Matías Sánchez Giménez, nacido en Vélez Blanco (Almería) el 4 de diciembre de 1938. Parece que el detenido es el presunto autor de la muerte de Ana Rey Gomez, ocurrida la noche del 28 de junio último en un portal de la calle Tantarantana.

Ha sido interrogado en la B. I. C. de Barcelona, adonde fue conducido, y al parecer se trata de elemento anormal. Negó toda participación en el hecho que se le imputa. Fue conducido a los calabozos de Jefatura, y mañana continuará el interrogatorio. Está acusado también de otros delitos.

PILOTO CARBONIZADO

BILBAO, 12.—Un hombre ha resultado muerto y otro se halla en muy grave estado como consecuencia de un accidente aéreo registrado hoy en la provincia de Guipúzcoa.

A bordo de una pequeña avioneta "Piper Club", el piloto don Andrés Carreño, teniente del Arma de Aviación, acompañado del subteniente don Víctor Matute Rodríguez, sobrevolaron un profundo valle situado entre los términos municipales de Eibar y Elgueta. Después trataron de remontar el vuelo. Por causas que se desconocen, la avioneta no pudo elevarse por encima de un pinacho y fue a estrellarse contra unos pinos existentes a unos diez metros de la cumbre.

El señor Carreño, de 43 años de edad, pereció carbonizado. Deja viuda y cuatro hijos. El otro ocupante salió despedido y, aun con heridas graves, consiguió bajar el monte por su propio pie y llegó a Eibar.

Más tarde pasó al Hospital Militar de Bilbao, cuyos facultativos le han apreciado quemaduras de segundo y tercer grado, de un 35 a un 40 por ciento de extensión en superficie cutánea. Su estado ha sido calificado de muy grave.

Aunque en el fuselaje de la avioneta figuraba el rótulo de "La Gaceta del Norte", el aparato, según parece, era propiedad de la firma publicitaria F. O. A. T.

TRES FRANCESAS MUERTAS TRAGICAMENTE

BILBAO, 12.—En un accidente de automóvil registrado en las inmediaciones de Durango tres personas de nacionalidad francesa perdieron la vida y otra más se halla en estado grave.

Para pasar unas vacaciones en España, el sábado día 9, a las siete de la mañana, la familia Servant partió desde la localidad de Castillon-La Bataille, en el departamento de La Gironde, con destino a la frontera de Irún.

El viaje lo realizaban en dos automóviles, uno de ellos matrícula 841-AS-33, lo ocupaban el jefe de la familia, Pierre Servant, de 42 años, y sus hijos Jean Yues, de 17, y Jean Marc, de seis. El otro automóvil, matrícula 8283-BJ-33, lo conducía la esposa del primero, Margeritte Colette Servant, de 41 años, y en él viajaban tres hijas, Marie (18 años), Dominique (16) y Claudie (9), así como la sirvienta, Claudette Bhua, de 17 años.

Al llegar este segundo vehículo a las proximidades de Durango fue cuando se produjo el accidente. Parece ser que la señora Servant se adormeció y el coche chocó contra un hito de la carretera, se salió de la misma y fue a estrellarse contra el muro de una huerta.

La señora Servant y la criada resultaron muertas en el acto. Las otras mujeres, en grave estado, fueron trasladadas al Hospital del Generalísimo, de Bilbao, donde Marie ingresó ya cadáver.

TRAFICO FERROVIARIO INTERRUMPIDO

BILBAO, 12. — Mientras el conductor cobraba el importe del servicio, un taxi que acababa de dejar a unos viajeros junto al apeadero de la estación da Matico se deslizó hasta las vías del tren, a pesar de estar el motor parado.

A causa del entorpecimiento que se produjo en el servicio de trenes de la línea Bilbao-Las Arenas-Plencia, quedó interrumpido el tráfico ferroviario alrededor de dos horas, ya que hubo que avisar a los bomberos bilbaínos para dejar expeditas las vías. El vehículo sufrió serios desperfectos.

El petróleo de La Lora

Once pozos perforados en trece meses

Todos ellos han dado resultados positivos

El más rico: «Ayoluengo quinto»

BURGOS, 12. — La situación actual a los trece meses de la noticia que anunció el hallazgo del primer petróleo español en La Lora, es ésta: Diez pozos abiertos en el campo de La Lora y uno más en el cercano Valle del Tozo.

De estas once perforaciones, nueve han sido dadas por concluídas y prosigue el sondeo, a punto de concluir, en los pozos "Ayoluengo IX" y "Ayoluengo X". En espera de resultados por lo que respecta a la producción del "Tozo I" y también de los pozos noveno y décimo de La Lora, todas las perforaciones han dado resultados postivos. Existe el propósito de extender la acción hasta una apertura de diez y nueve pozos dentro del año actual, incluidos en un perímetro cuyo estudio se espera permita sentar conclusiones en cuanto al volumen y rendimiento de una zona donde se iniciaron los trabajos pensando en las capas del jurásico y apareció el "oro negro" en las del cretáceo; es decir que el preciado hidrocarburo se obtuvo a profundidades mucho menores que lo previsto.

El pozo más rico de los ocho, ya probados en La Lora, es el "Ayoluengo V". Su producción se cifra en unos seiscientos barriles diarios. En pruebas ha dado hasta ahora seis mil barriles.

Siguen los misteriosos objetos voladores

AHORA SOBRE PORTUGAL

LISBOA, 12. — Misteriosos objetos volantes, no identificadose, han sido observados sore Portugal este fin de semana. Al parecer estos objetos similares fueron observados la semana pasada en los países de Iberoamérica.

Los relojes magnéticos del aeropuerto de Santa María se detuvieron cuando un cilindro blanco, en forma de cigarro puro, pasó sobre él, a las quince cuarenta y cinco, hora local, el pasado viernes.

Pulso internacional

EL FUTURO DE EUROPA

La crisis del Mercado Común, de la que han dado cuenta extensamente nuestros órganos de difusión, responde a diferencias más graves que las que hubieran podido surgir en las negociaciones sobre financiación de la agricultura. En realidad, las reuniones últimamente celebradas en Bruselas, han puesto de relieve un error mucho más profundo y anterior a estas conferencias. Un error de origen que no ha hecho sino agravarse a lo largo del desarrollo de la Comunidad.

Ciertamente, la "Europa verde" es una de las principales dificultades con que ha tropezado el Mercado Común. Pero este "handicap" no se habría presentado si hubiera existido unanimidad en la idea y en la esencia de la Europa a construir. El Mercado Común, en lugar de marcarse desde un principio una política agraria y desgajar de ella las realidades a que debía aplicarse, ha empezado su carrera al revés: no hay principios comunes, y la negociación sobre financiación agrícola ha tenido que surgir, simplemente, de la confrontación de los diversos intereses nacionales.

Ahora se ha hecho evidente la limitación de este procedimiento invertido. Ante el mal entendimiento de Bruselas, se ha puesto de manifiesto el foso que separa las dos teorías surgidas en el seno de la comunidad.

El general De Gaulle no hacía una mera frase al defender la "Europa de las patrias" El presidente francés ve con malos ojos la cesión de soberanías a una comunidad supranacional. Según él, no hay todavía una conciencia clara de lo que ésta debiera ser y del alma que la debería guiar. Y no puede construir una Europa unida, simplemente, con la buena voluntad de los europeos.

Los otros cinco países, sobre todo Alemania, Italia y Holanda, están inclinados fuertemente hacia la supranacionalidad, imbuídos de un auténtico espíritu europeísta pero, según afirman muchos, carente de una base firme sobre la que asentar esta futura comunidad.

Hay razones que apoyan la tesis de De Gaulle. Inglaterra, por ejemplo, es tanto o más contraria que Francia a la supranacionalidad. Y es evidente que Europa no puede excluir, por mucho tiempo, al Reino Unido. Además, tenemos todavía en el continente problemas de reducida extensión pero de graves proporciones. Así, los agricultores franceses se preguntan angustiados qué será de sus peticiones ante un organismo lejano como sería el de una comunidad supranacional.

Pero otras muchas razones poderosas apoyan la tesis de los "cinco". Europa, para labrarse un futuro a tono con su historia, debe unirse o perecer ante el empuje de los dos colosos mundiales. Los riesgos de una improvisación saltan a la vista. Pero hay que alcanzar esta base común, esta espina dorsal que debe mantener erguidas las esperanzas abiertas a nuestro continente ante el futuro. Europa debe contar en el concierto mundial, y sólo dejará de ser "segundona" cuando adquiera su verdadera esencia política, que en nuestros tiempos no puede ser otra que la unificación.

Ambas tesis están respaldadas por buenas razones. Lo que más se critica al general De Gaulle es usar procedimientos anacrónicos que nunca fueron diplomáticos. El boicot de Bruselas ha sido, cuando menos, una falta de educación en política internacional. Por otra parte, como decía en su carta al presidente francés, el candidato presidencial Marcilhacy, "la juventud europea ha unido su esperanza a una palabra clave: Europa". Esta sería razón suficiente para aunar todos los esfuerzos en la firme decisión de llevar adelante la idea europea. Porque toda una gran Patria joven espera.

JORGE NEGRE

Sucesos en el extranjero

Nueve muertos y siete desaparecidos al estrellarse un avión militar norteamericano

Más de mil casas destruidas por el fuego en Indonesia

BOSTON, 13. — Nueve norteamericanos, miembros de las fuerzas aéreas, han resultado muertos y siete más han sido dados como desaparecidos en el accidente de un avión militar estadounidense que se ha estrellado en el Atlántico.

Unicamente tres miembros de a bordo se sabe que hayan sobrevivido según anuncia el Servicio de Guardacostas norteamericano.

El accidente se produjo al incendiarse uno de los motores del superconstellation, cuando el avión realizaba una misión rutinaria de patrulla de radar para prevenir anticipadamente cualquier ataque contra los Estados Unidos.

El accidente aéreo se ha registrado a unos 160 kilómetros al Nordeste de la isla de Nantucket.

SIETE MIL PERSONAS SIN HOGAR POR EL FUEGO

YAKARTA, 12. — Siete mil personas se han quedado sin hogar al destruir el fuego más de mil casas en Macassar, Sur de las Célebes (Indonesia), este fin de semana.

UN FOTOGRAFO PARACAIDISTA SE ESTRELLA DESDE CINCO MIL METROS

CROVILLE (California), 12. —Un fotógrafo paracaidista ha encontrado la muerte al caer desde cinco mil metros de altura al no abrírsele el paracaídas cuando se lanzó desde un avión para tomar fotografías de otros paracaidistas.

Al parecer, uno de los paracaidistas cayó junto a él y los dos paracaídas se entrelazaron. El del fotógrafo, Robert Green, no se abrió del todo y él no se dio cuenta de ello porque estaba tomando fotos del otro paracaidista.

Encarnizado combate entre policías y negros en Filadelfia

FILADELFIA (Pennsylvania, Estados Unidos), 12. — La Policía y grupos de negros han librado un combate encarnizado con puños y porras frente al edificio del Gobierno Estatal.

En el interior del edificio se hallaban el gobernador William W. Scranton y otros funcionarios reunidos con los administradores del Colegio Girard, segregacionista blanco, y que desde hace meses es objeto de las iras de la gente de color.

El reciente choque entre los manifestantes de color y los agentes de la Policía fue provocado, al parecer, porque uno de los grupos insultó a un oficial de Policía y ofreció resistencia al ser detenido.

Dos agentes han resultado heridos, y al menos cinco manifestantes detenidos.

Telegramas de acá y de allá

—El presidente de la RAU, Nasser, ha declarado que los países árabes deben prepararse para ir a la guerra contra Israel, "aunque se tarden años para ello". La única solución —dijo— es la guerra.

—Han sido aceptadas las dimisiones de seis ministros del Gabinete en Beirut. Todas ellas obedecen a diferencias en el seno del Gobierno.

—Marruecos, al igual que los demás países musulmanes, celebró hoy la fiesta del Mulud, aniversario del nacimiento del profeta Mahoma.

—"Yo soy un pintor mediocre, pero sigo siendo el mejor porque, los otros, son tan malos"... Con estas palabras ha explicado Salvador Dalí su posición artística en el curso de una entrevista para la Televisión francesa.

—Se ha celebrado en Madrid una misa rezada por el alma de don José Calvo Sotelo.

El «Juan Sebastián El Cano» en Marín, tras un viaje de 18.000 millas

MARIN (Pontevedra), 12. — Después de recorrer casi 18 mil millas ha entrado en el puerto el buque escuela «Juan Sebastián El Cano», que el día diez de enero inició un crucero de instrucción con los guardiamarinas de segundo año de la Escuela Naval.

EL TIEMPO

Nubosidad de evolución diurna

En las últimas veinticuatro horas se registraron algunas nieblas o neblinas matinales en Galicia, según informa el Servicio Meteorológico Nacional.

Hubo nubosidad de evolución diurna en el Duero, Cantábrico, Galicia y Centro. En el resto, poco nuboso o despejado.

PREDICCION PARA HOY

Nubosidad de evolución diurna en el Centro, Duero, vertiente cantábrica y Galicia, con riesgo de algunos fenómenos tormentosos en el cuadrante Noroeste. Continuarán las temperaturas elevadas en el Sur y Levante, principalmente.

TEMPERATURAS EXTREMAS

De España: Máxima, de 41 grados, en Córdoba, y mínima, de 10 grados, en Pamplona.

De Madrid: Máxima, de 33'4 grados, a las 14'00 horas, y mínima, de 18, a las seis.

LA SEÑORA

Doña Francisca Grávalos Pérez

Viuda de don Félix Sáinz

FALLECIO EN EL DIA DE AYER, A LOS 70 AÑOS DE EDAD

habiendo recibido los Santos Sacramentos

R. I. P.

Sus resignados hijos, don Félix, don Angel, doña María Jesús y doña Francisca; hijas políticas, doña María Dolores Martínez y doña María Pilar Yangüela; hermanos, don Angel, don Dionisio y don Manuel; nietos, hermanos políticos, sobrinos, primos y demás familia, participan a sus amistades tan sensible pérdida y les ruegan una oración por el eterno descanso de su alma y la asistencia a los actos que a continuación se detallan, por cuyo piadoso favor les quedarán muy agradecidos.

Logroño, 13 de julio de 1965.

IGLESIA PARROQUIAL. — Santiago el Real.
FUNERAL Y MISA DE REQUIEM. — HOY, MARTES, a las DOCE.
CONDUCCION DEL CADAVER. — A continuación.
CASA MORTUORIA. — Canalejas, 7.

MUEBLES METALICOS PARA OFICINA
ESTANTERIAS DE ANGULOS RANURADOS
Mecanográfica PEYMAN S. L.
Jorge Vigón, 13 Teléfono 211212