NUEVA RIOJA

25 Ctmos. EJEMPLAR

Año VI.-Núm. 1.444 — Logroño.-Domingo, 6 de junio de 1943 — Martínez-Zaporta, 9.-Apartado 28

EL GENERALISIMO es objeto del fervoroso homenaje de sus compañeros de promoción

sobre las gloriosas ruinas del histórico Alcázar toledano

La reiteración del juramento a la Bandera resultó solemnísima

Patrióticos discursos del Caudillo y del general Yagüe

ENTUSIASMO POPULAR EN TOLEDO

TOLEDO.—Con asistencia del Jefe del Estado, se han celebrado esta mañana con extraordinaria brillantez diversos actos con motivo del homenaje que la 14 Promoción de Infantería rinde al que fué alumno de ella, Generalísimo Franco, conmemorando, a la vez, el XXXV aniversario del ingreso en la Academia y la jura de bandera, verificada el 13 de octubre de 1907.

Todos los generales y jefes que integran la promoción, en número de ciento diecinueve, terminaron sus estudios en 1910. Entre ellos figuran los generales Yagüe, Camilo Alonso Vega y Apolinar Sáenz de Burnaga.

Los últimos preparativos para recibir en Toledo al Jefe del Estado y Generalísimo de los Ejércitos se iniciaron en las primeras horas de la mañana.

La noticia de la llegada del Caudillo, que sorprendió al vecindario, fué acogida con inmenso júbilo. El gobernador civil y el alcalde de la ciudad se dirigieron por radio a los toledanos. Toda la población se encontraba engalanada desde las primeras horas de la mañana; el comercio cerró sus puertas, así como las oficinas públicas y particulares, y la industria quedó asimismo paralizada.

ACLAMACIONES EN LOS PUEBLOS DEL TRAYECTO

En Illescas, Yuncos, Cabañas y Olías del Rey, las autoridades locales y el vecindario presenciaron el paso de S. E. y, en todos los pueblos del trayecto, la multitud aclamó el paso del Caudillo.

Desde la Puerta de Bisagra hasta la catedral y el Alcázar, cubrían la carrera fuerzas de la Policía Armada y una centuria del Frente de Juventudes.

LLEGADA DE LOS GENERALES Y JEFES DE PROMOCION

A las nueve y media de la mañana, llegaron a Toledo los generales y jefes de la promoción del Generalísimo, que fueron recibidos por todas las autoridades y jerarquías; se dirigieron al Alcázar e inmediatamente desayunaron, en lo que fué comedor de la Academia, café con migas, que era el desayuno que se les ofrecía en sus tiempos de cadetes.

EL CAUDILLO ES RECIBIDO POR LAS AUTORIDADES

En Olías del Rey saludó a Su Excelencia el gobernador civil de la provincia, señor Casanovas, al que acompañaba el jefe provincial del Movimiento, camarada Gamero. El Caudillo venía acompañado por el jefe de su Casa Militar, teniente general Muñoz Grandes, y por el segundo jefe, general Franco Salgado Araujo.

En la Puerta de Bisagra fué recibido Su Excelencia por el gobernador militar y Ayuntamiento, delegados provinciales de servicios de F. E. T y de las Jons, Sección Femenina y dos centurias de Falange que fueron revistadas. La típica plaza de Zocodover se hallaba abarrotada de un gentío inmenso que esperaba emocionado la llegada del Generalísimo. Miradores, ventanas y balcones que daban a la plaza, atestados de público, se hallaban engalanados con profusión de colgaduras y banderas de los colores nacionales y del Movimiento; la calle de las Armas se encontraba igualmente, en todo su trayecto, profusamente adornada y totalmente cubierta por la fuerza; sobre numerosos mástiles ondeaban banderas nacionales y del Partido.

ENTRADA DE S. E.

A las once y cinco en punto de la mañana hacía su aparición el coche de S. E. el Jefe del Estado, precedido de su guardia motorizada y seguido de su séquito. El Ayuntamiento cumplimentó y saludó al Caudillo en nombre de la ciudad, momento que el público aprovechó para irrumpir con los gritos de ¡Franco, Franco, Franco! y ovaciones delirantes que se prolongaron ya durante todo el trayecto hasta la catedral.

El Caudillo, que vestía uniforme del Ejército, pasó a un coche descubierto y, acompañado del alcalde, continuó entre las aclamaciones de la muchedumbre hasta la calle del Arco de Palacio, donde pasó revista a una compañía del Regimiento número 44 con bandera y música, que le rindió honores.

En la Puerta del Perdón esperaban al Generalísimo el Arzobispo Primado, Dr. Pla y Deniel, con el cabildo catedralicio, los generales y jefes de la promoción 14, el capitán general de la Primera Región, teniente general Saliquet; generales Yagüe, Bermúdez de Castro y Sáez de Buruaga, jefes y oficiales de la Plaza, autoridades, jerarquías y representaciones diversas.

VISITA A LA CATEDRAL Y OFRENDA DE FLORES A LA VIRGEN

Acompañado de su séquito, del Arzobispo Primado y de las autoridades y jerarquías, S. E. entró en la catedral por la Puerta del Perdón, atravesando las naves del templo bajo Palio, con el Dr. Pla y Deniel, y entre los aplausos del gentío que se congregaba en la puerta.

El Caudillo se dirigió a la ca-

(Pasa a la tercera página)

DISCURSO DEL CAUDILLO

«Mi general, queridos compañeros: Nada tan evocador como estos momentos en que han transcurrido 35 años de servicio que en la vida castrense se coronan con el premio a la constancia militar, para que nos reunamos de nuevo en medio de estas piedras evocadoras, de este Alcázar toledano, jefe y centro de nuestra historia.

Recordaba nuestro querido compañero, el glorioso general Yagüe, aquellos años de adolescencia, cuando corríamos por estas aulas y discurríamos bajo estos arcos, en un sentimiento de amor y exaltación a la Patria.

La obra aquí continuada, promoción tras promoción, de conservar íntegros el culto de la Patria y las dotes esenciales de un ejército destruído, pero jamás vencido. Quedaron grabadas en el corazón de nuestras juventudes, de las promociones salidas de este centro, que más tarde en sus cuarteles, como en castillos roqueros, conservaron vivo el espíritu de nuestra Patria. De esa Patria indestructible e inmortal; que no se puede destruir porque no es un legado material, como Yagüe nos decía, sino un legado espiritual; trozos de historia, glorias del espíritu que nos entregamos unas generaciones a otras para mantener vivo, para engrandecerlo y para conservarlo.

Por eso, la historia de una nación no es una cosa caprichosa, está grabada en piedra y en bronce, es sangre y cenizas que repartieron otras generaciones por el mundo.

A nosotros, en nuestra adolescencia, nos emocionaba en estas aulas contemplar sobre estos paredones aquellas lápidas, como la del niño adolescente, afán de Rivera, muerto en nuestra gloriosa guerra de la independencia, la del capitán Moreno, fijada también en aquel muro, que proclamaba el temple de la raza española para defenderse siempre y no rendirse; el recuerdo que en nosotros, de alumnos, despertó aquel alumno, el alférez Velarde, que había compartido dos años de Academia con nosotros, y que el año 9 moría en Africa con todos los suyos, defendiendo su blocao. Y nuestras inquietudes juveniles nos hacían marchar detrás de la gloria de los que morían y queríamos que no se acabara la campaña sin que la promoción 14 tomara parte en ella. Y ya visteis lo que le correspondió a la promoción: la campaña del 11, la del 13 y tantas y tantas en Marruecos y sobre todo la gloria y el honor de encontrar y mandar a las unidades que lo pacificaron.

Así transcurrió nuestra vida, en un continuo batallar, sintiéndonos depositarios, con los otros camaradas de las otras promociones, de estas esencias vivas. Y cuando llegaron los momentos de crisis de la Patria, cuando nos querían hacer olvidar el juramento prestado y hasta nos cambiaban los colores de nuestra bandera, sufría la promoción 14, como todo el Ejército, porque querían quebrar y romper la historia de España, la del espíritu, lo mismo que si en los altares pudieran cambiarse las devociones de los santos. Se trataba de España que empezaba a perderse y el juramento aquel que aquí hicimos, ante esta misma bandera y estos mismos pliegues, vosotros sabéis bien cómo lo cumplimos; los que nos dejamos en el campo del honor, los que enterramos en Marruecos los que nos dejamos sobre el camino de la nueva reconquista de España, los que sucumbieron en las cárceles y en el martirio, todos ellos son la más elocuente muestra de cómo cumplimos nuestros juramentos.

Por eso, este honor que a mí me hacéis en este día, este recuerdo que me mostráis, símbolo de lealtad, de esperanza y de fe en España, yo lo declino y lo dedico a nuestros muertos, a los que no pudieron vivir esta hora de plenitud porque dieron sus vidas por España. Y nosotros, los que les sobrevivimos, no porque lo necesitemos, sino como afirmación de unidad y de fe, vamos, ante nuestra amada bandera, a renovar, en este día, nuestro juramento.

Juráis a Dios y prometéis a España seguir constantemente sus banderas, defenderla hasta perder la última gota de vuestra sangre...?

—Sí, juramos.

—Si así lo hacéis, que Dios os lo premie; y si no que os lo demande.

¡Viva España! ¡Arriba España!

SUBMARINOS

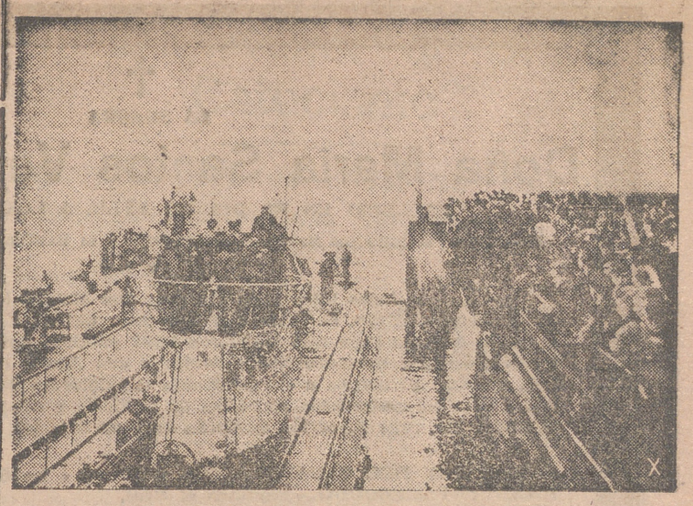

Uno tras otro, nuevos submarinos alemanes son lanzados al agua para participar en la lucha, cada vez más dura, contra la navegación enemiga. (Foto Orbis.)

Los Ministros de la Gobernación y Trabajo, en Asturias

El camarada Girón hizo entrega de 17 viviendas para pescadores en Avilés y arengó a la Vieja Guardia de Gijón

OVIEDO.—El ministro de la Gobernación, camarada Blas Pérez, realizó diversas visitas y admiró los monumentos de la ciudad. A las diez y media de la mañana se trasladó a Pravia, donde recorrió los Hogares Infantiles que sostiene Auxilio Social.

El camarada Martínez de Tena, delegado nacional de Auxilio Social y director general de Beneficencia, se reunió en Pravia con el ministro de la Gobernación.

El camarada Blas Pérez, después de realizar otras visitas, marchó a Gijón.

GIJON.—Después de las seis de la tarde, llegó a ésta el ministro de la Gobernación, camarada Blas Pérez, con las personalidades que le acompañan. Se dirigieron, primero, a las ruinas del glorioso Cuartel de Simancas. El ministro recorrió detenidamente las gloriosas ruinas, mientras le eran explicados los detalles de la heroica gesta allí desarrollada.

Desde las ruinas, se trasladó al

(Pasa a la sexta página)

MOVIMIENTO REVOLUCIONARIO EN LA ARGENTINA

Lo dirige el general Rawson, que ha sido inmediatamente secundado por el Ministro de la Guerra y fuerzas de la guarnición de Buenos Aires

La Marina permanece neutral, y la Aviación adopta una actitud pasiva

El Presidente Castillo, que había sido detenido, ha sido puesto en libertad al firmar su dimisión

MONTEVIDEO. Las tropas militares argentinas acantonadas, al mando del general Rawson en Campo de Mayo en las proximidades de Buenos Aires, iniciaron en la noche del jueves al viernes un movimiento contra el gobierno del presidente Castillo, que fué inmediatamente secundado por el ministro de la Guerra, general Pedro Ramírez, y fuerzas de la guarnición de la capital. Las tropas de Campo de Mayo emprendieron la marcha sobre Buenos Aires, donde entraron a las nueve de la mañana del viernes. Luego de alguna lucha en las calles, ocuparon el Palacio del Gobierno, después de haber sido ocupados algunos puntos estratégicos, especialmente en los barrios comerciales. Las fuerzas de la marina adoptaron una actitud neutral, mientras que las de aviación se sumaron de una manera pasiva al movimiento.

El presidente Castillo, que se negó a dimitir, se refugió, con algunos miembros de su Gobierno, en el buque de guerra «Drummond», surto en el puerto, y encargó del mando de las fuerzas gubernamentales al general Rodolfo Márquez y nombró ministro de la guerra al almirante Fincati.

Al ponerse en movimiento las fuerzas revolucionarias, fué enviado un ultimátum al presidente Castillo, a quien por medio de un emisario, le conminaba Rawson a modificar, en el plazo de 48 horas, su política exterior e interior a la vez que le exigía la retirada de la candidatura del conservador Patrón Costas para la presidencia de la República. El presidente Castillo se negó rotundamente desde el primer momento a aceptar estas condiciones y a dimitir. (Efe)

MONTEVIDEO. A bordo del buque de guerra «Drummond», el presidente Castillo ha dirigido un mensaje al presidente del Tribunal Supremo, Roberto Repetto, haciéndole saber que se encontraba en el buque almirante de la escuadra argentina y que representaba a la única autoridad legal de la nación. Le anunciaba igualmente que el general Rawson sería castigado. El general Rawson por su parte, constituyó a poco de establecerse en la Casa Rosada, una junta provisional de Gobierno, formada por el propio general Antonio Rawson y los también generales Juan Carlos Bausi y Pedro Ramírez, éste último ministro de la guerra del Gobierno Castillo. Seguidamente, declaró el estado de guerra en todo el país y quedaron interrumpidas las comunicaciones regulares de prensa entre Buenos Aires y el extranjero, así como las comunicaciones telefónicas entre particulares dentro de la Argentina.

Parece que el movimiento ha sido secundado por las guarniciones del ejército de diferentes provincias. La flota de guerra no ha intervenido para reprimir el movimiento, como tampoco las fuerzas aéreas. Se anuncian importantes cambios en los altos mandos militares. (Efe)

MONTEVIDEO.—El barco de guerra argentino «Drummond» ha llegado, en la mañana de hoy, sábado, al puerto uruguayo de Colonia, llevando a bordo a los miembros del Gobierno Castillo. Autorizados por el Gobierno del Uruguay, desembarcaron seguidamente el presidente Castillo; el ministro de Relaciones Exteriores, doctor Ruiz Guiñazu; el de Agricultura, doctor Amadeo Vidale; el de Hacienda, doctor Aceveyo; el de Obras Públicas, doctor Oria y el de Justicia, doctor Rothe. A bordo quedaron el contralmirante Fincati, ministro de Marina y el del Interior, doctor Culacciatti. Según noticias recibidas de Buenos Aires, en las luchas libradas en las calles de la capital se registraron numerosas víctimas, cuya cifra se eleva a un centenar de muertos y a unos 300 heridos.

MONTEVIDEO— El general Rawson, jefe del movimiento revolucionario, ha dirigido una proclama al pueblo argentino, al que anuncia su propósito de depurar la vida administrativa y política de la Argentina, mantener los compromisos adquiridos por la

(Pasa a la sexta página)

Churchill ha regresado a Londres

Antes ha estado, en Argel y Túnez, con Eisenhower, Eden, Giraud y De Gaulle

LONDRES. Churchill regresó de los Estados Unidos por vía aérea a Argel, para entrevistarse con Eisenhower. Inspeccionó las fuerzas de Túnez con Eden. Los dos ministros británicos almorzaron con Giraud y De Gaulle. Churchill llegó esta mañana por vía aérea a Londres. (Efe)

LONDRES. «La estancia del primer ministro inglés, Churchill, en Africa del Norte, dice el corresponsal diplomático de la agencia Reuter, es un golpe estratégico como consecuencia de la conferencia de Washington. «No hay que fiar al azar, continúa, el hecho de que Eden se hallará reunido con Churchill en Africa del Norte, coincidiendo con las deliberaciones entre los generales Giraud y De Gaulle, acerca de la unidad francesa. Los hombres de Estado británicos no se reunieron con los generales franceses sino cuando almorzaron con Conningham en una atmósfera de gran cordialidad. Churchill y Eden han visitado también las tropas de Túnez y salieron gratamente impresionados de su moral». (Efe)

LONDRES. La última parte del viaje de regreso a Inglaterra la hizo el avión que conducía al primer ministro inglés, Churchill, escoltado por aviones de caza. Solamente algunas personalidades oficiales se encontraban en el aeropuerto para recibirle. Inmediatamente de su llegada, Churchill y su acompañamiento tomaron la carretera de Londres, en automóvil. Los periodistas que hacen información en Downing Street, y que esperaban la llegada de Churchill en su coche rodeado de detectives y funcionarios, se vieron sorprendidos cuando el primer ministro llegó a pie y tranquilamente en compañía de un amigo, por haber abandonado su coche a unos cincuenta metros de allí. La multitud que se agopaba en las estaciones terminales para recibir a Churchill fué decepcionada por el cambio de plan del primer ministro. Horas después de su llegada, Churchill presidía una reunión plenaria especial del Gabinete. (Efe)

LONDRES. «El primer ministro Churchill hará una breve declaración en los Comunes sobre cuestiones de actualidad, en la próxima sesión», dice un comunicado publicado esta mañana en Downing Street. (Efe)

Bajo la presidencia del Caudillo se reune la Junta Política

Fueron aprobados importantes proyectos de decretos

MADRID.—En la tarde de ayer, y bajo la presidencia del Caudillo y Jefe Nacional, se reunió en El Pardo la Junta Política de F. E. T. y de las Jons.

Se estudiaron en primer término, los proyectos de disposiciones que, debidamente informados, habían sido remitidos por las comisiones del Consejo Nacional.

Fueron aprobados los siguientes proyectos:

Proyecto de disposición creando la Tesorería General del Partido.

Proyecto de disposición creando la Obra Sindical Lucha contra el Paro.

Proyecto de disposición reglamentando las funciones de la Organización Sindical.

Se acordó el envío al Consejo Nacional, para su estudio, de los siguientes proyectos:

Proyecto de disposición sobre ordenanzas disciplinarias del Partido.

Proyecto de disposición estableciendo el régimen sobre elección de cargos sindicales y reglamento de dicha disposición.

Presupuesto del Consejo Nacional y Junta Política.

DOMINGO EN LA OCTAVA DE LA ASCENCION

INGRATOS!

JUAN 15, 26... Decía Jesús: Vosotros daréis testimonio de mí (con vuestra muerte). Llegará el día en que al mataros creerán que hacen un obsequio a Dios.

DAREIS TESTIMONIO: Y uno a uno lo dieron... Primero los apóstoles, luego los primeros cristianos... siglo tras siglo, hasta hoy! La Iglesia es bandera de contradicción; la herencia del cristiano es la Cruz y muchas veces el martirio... Cuando se ve a esos pobrecitos hombres luchar contra ella, viene a los labios la frase magnífica de Pío X: «es una lucha de pobres pigmeos contra un gigante colosal». No pudo Nerón con la iglesia cuando ésta era un cachorrillo y podrán hoy con ella, que es una magnífica leona? Pobres pigmeos que quieran la restauración pagana de un mundo sepultado hace dos mil años por la iglesia y que empezó de nuevo a asomar la cabeza chata de reptil por las grietas del edificio de la cristiandad; que enseñó después medio cuerpo en la revolución francesa y que ahora enseña el cuerpo entero, que no es otra cosa la reacción pagana de la vida de hoy. Antes querían hacer mártires... hoy apóstoles! Los de antes eran temibles... los de hoy lo son más! Antes iban de frente... hoy de medio lado y con guante fino! En el paganismo había ignorancia... ahora se la odia como si no se la hubiera conocido!

Dareis testimonio! y lo dieron en las orillas del Rhin, del Danubio, del Vistula... en la conquista de las dos Américas, cuando se lanzó intrépida y temblante de ternura a la China, Corea, Japón... Desde Constancio a Barbarroja, desde Felipe el Hermoso a Luis XIV, desde Luis XIV a la Convención, desde la Convención a la Commune... quien no la ha herido? ¿Dónde no hay testigos? La golpean, pero no la rompen... Y van desfilando por Canosa ante Gregorio VII los Enriques, los Barbarrojas, los Bismarck... y seguirán cuantos se estrellen con la roca... No pueden con el alma de la iglesia, porque siempre está en pie el Evangelio de hoy: no temáis, confiad en mí, que Yo he vencido al mundo! Los testigos siguen hablando: El Vaticano tiene 10 embajadores, 25 legaciones, 1.600 patriarcados... un Corazón que late!

EN ESPAÑA: También dieron testimonio nuestros hermanos! Es lo mismo que se hizo con nuestros padres... el cáliz que bebieron nuestros padres, bebieron los hijos... su corona de espinas, no fué de rosas para ellos... La sal de su bautismo tenía gusto de sangre! Santa España! Concentración de la Fe, molo dura y escudo de la Virgen Madre, último paso de Santiago, que no acabó sino con la tierra... patria de Ignacio, Javier, Calasanz, Teresa de Jesús! Arsenal de Salamanca y Pilar de Zaragoza... España inquebrantable, negación eterna de las medias tintas... Decían que era desierto y encontraron la fuente y la palmera! Decían que era estéril y cayeron once obispos, miles de sacerdotes, y cien mil mártires! Las puertas del cielo no daban cabida a la legión...

Y dieron testimonio las estatuas derrumbadas al golpe del martillo, donde los enemigos gruñendo de placer han mezclado su baba y su hocico! 500 iglesias catalanas, iglesias de la Primera Comunión, que subieron al cielo entre el aroma del holocausto... La tierra por todos sus poros ha bebido sangre... el Santo ha tomado posesión de su parte... la tierra se ha fecundado y ha saltado la represalia de amor! De esa sangre del Hijo de Dios pisoteada, de esa sangre de los hermanos derramada, no se debe perder partecica!

Y dieron testimonio! los héroes y los mártires! en los fosos de Montjuich, en Paracuellos y en las checas... en los frentes de combate... en dónde no? Ese testimonio clama recio, para el que lo quiere oir...

INGRATOS! Oigamos la voz de nuestros muertos, que desde los fosos y barracones, y paredones no cesan de gritar: Que os olvidais de muchas cosas! de la justicia y caridad, de la austeridad y pureza de costumbres... Que vemos todavía los templos chamuscados y las colas sempiternas de los cines... Que vemos las obras católicas paradas por falta de dinero y los millones que se tiran en afeites y pinturas y... Que vemos a muchos hartos y provocadores y aprovechándose de la ocasión... y los tugurios y periferias sin cenar y sin vestir... Que vemos el desenfreno moral y las infidelidades elegantes y queríamos la familia según Dios... Que vemos la oleada de carnalidad que se nos echa encima y queríamos la pureza y honestidad de nuestras chicas españolas... Que vemos mucha tierra y poco cielo... Las iglesias muy holgadas y los paseos apretados... Que vemos muchas cosas, que no queremos ver. Así hablaban los muertos! Los que dieron testimonio; aquellos que murieron para que vivamos tú y yo!

ALFONSO GUERRA

†

Agencia Fúnebre Berger

LA SEÑORA

Doña María Santos Vergara Gómez

FALLECIO EN EL DIA DE AYER, A LOS 85 AÑOS DE EDAD

Habiendo recibido los Santos Sacramentos y la Bendición Apostólica de Su Santidad

R. I. P.

Sus desconsolados hijos doña Carmen, don Manuel (ausente), Madre Beatriz (Hija de María Inmaculada, ausente), don Florencio (del Comercio de esta plaza), doña Julia y Padre Antonio (Agustino Recoleto); hijas políticas doña Antera Azanza y doña Gertrudis Gorricho; hermanos doña Benita y don Andrés (ausentes); nietos, sobrinos y demás familia, participan a sus amistades tan dolorosa pérdida y les ruegan encomienden a Dios en sus oraciones el alma de la finada y asistan a los piadosos actos que se detallan, por cuyo favor les quedarán muy agradecidos.

Logroño, 6 de junio de 1943.

CONDUCCION DEL CADAVER.—HOY, domingo, a las SEIS.
IGLESIA PARROQUIAL.—Santiago el Real.
CASA MORTUORIA.—General Mola, 4.
FUNERAL Y MISA DE REQUIEM.—Mañana, lunes, a las nueve y media.

†

LA SEÑORA

Doña Ruperta Martínez Montalvo

(Vda. de don José Cabezón)

FALLECIO EN CLAVIJO, EL DIA 5 DEL ACTUAL, A LOS 78 AÑOS DE EDAD

habiendo recibido los Santos Sacramentos y la Bendición Apostólica de S. S.

R. I. P.

Sus desconsolados hijos María Cabezón (ausente), Isidora, Ignacia, Laura, Alejo (ausentes) y Dionisia; hijos políticos Ildefonso Velasco, Esteban Pastor, Hipólito Ascacibar, María Revuelta y Primo Muro; hermano Francisco; hermanos políticos Ramón, Matías y Alejo Cabezón, Rita Santos y María Cruz Escudero; nietos, sobrinos y demás familia, ruegan a sus amistades una oración por el alma de la finada y asistan al acto abajo indicado, por cuyo favor les quedarán agradecidoss.

Clavijo, 6 de junio de 1943.

CONDUCCION DEL CADAVER.—HOY, domingo, a las OCHO de la mañana.

Avisos y Noticias

Programa de las obras que interpretará hoy, domingo, de doce a una y media, en el Paseo del Espolón, la Banda municipal logroñesa.

Primera parte: Curro Caro, pasodoble torero, Repila Tojo; Alborada gallega, Veiga, y Olas del Danubio, tanda de valses, Ivanovici.

Segunda parte: Retreta austriaca, Keler-Bela, El príncipe carnaval, selección, Serrano, y pasodoble final.

Restaurante ADELA

SELECTO MENU. - MENESTRA TODOS LOS DIAS. Precio módico. CALVO SOTELO, 2. Teléf. 16-06. (Frente al Gran Hotel)

TIENDA, Almacén y 3 Pisos vendo sitio muy céntrico, llaves mano. BODEGA, alquilo o vendo. FINCA de 34 fanegas, vendo, en carretera primer orden. Sr. García. Muro de la Mata, 6, entrio.

Dentro de breves días tendrá lugar el traslado a la Calle Bretón de los Herreros, 17 (junto al Teatro), del acreditado establecimiento Muebles Orúe, en cuyo nuevo y amplio local seguirá ofreciendo los últimos modelos de comedores, dormitorios, salones, camas metálicas y muebles en general del más depurado gusto y excelente calidad a unos precios muy económicos. ACONSEJAMOS NO OLVIDE AL HACER SUS COMPRAS MUEBLES ORUE.

EL BUEN VINO. Con ocho juegos de "RANA" para pasar un rato agradable. GARCIA MORATO, 11.

ECHEFRI

NATA — BOMBON HELADO
EXQUISITO POSTRE
DELICIOSA MERIENDA
GRAN ALIMENTO
Café Bar TIVOLI

POMADA CEREO — Granulaciones Quemaduras
Herpes. Ezemas. Ulceras. SARNA

Vagones al descargue hoy:
Vasco Riojana, uno, tejidos.

¡Pida un CAMPERO!

Peluqueros

Jabón de Afeitar a 8 ptas. kilo. Pedid muestra a DROGUERIA ISMAEL. Plaza Amós Salvador, 4.

MALETAS, fundas, reparaciones sin intermediarios. — Fábrica: General Mola, 67. — RICARDO

Café-Bar "España"

MAYOR, 89

NUEVA APERTURA. CAFE EXPRES Y LICORES DE RENOMBRADAS MARCAS. TINTO Y CLARO, SUPERIORES. BLANCO DE RUEDA. Teléfono 17-26.

Salón ALHAMBRA

HOY

GRAN FESTIVAL DE BAILE de CINCO Y MEDIA a DIEZ.

— Precios Rebajados —
CABALLEROS ..... 2'50
SEÑORAS ..... 1'10
(Incluidos impuestos)

Semanero de enfermos: Redonda, don Angel Hidalgo, Marqués de Vallejo, cuatro, piso tercero, izquierda; Santiago, don Pedro Bilbao, General Mola, veintiuno, piso tercero izquierda; Palacio, don Juan Manuel Elías, Vara de Rey, diez y nueve, piso segundo.

M.ª del Carmen Arnedo

ODONTOLOGO DEL SERVICIO PROVINCIAL DE SANIDAD
Reanuda su consulta en la forma acostumbrada.
Muro de la Mata, 1, 1.º Teléf. 1776.
HARO: MARTES y SABADO.

Muebles EL BARATO

ONCE DE JUNIO 5. Teléfono 2181.

ESSA Rótulos metal Juan Lobo, 3.

Recauchutados "El Rápido"

Calvo Sotelo, 12. Teléfono 14-67.
RECAUCHUTA Y VULCANIZA CON PRONTITUD

En el sorteo pro ciegos celebrado ayer, resultó premiado el número *390*.

Señora, Señorita

Gasta Vd. en REPARADORES para la limpieza de sus calzados blancos cincuenta veces más de lo que debería y, a pesar de este gasto no disfruta de la perfecta limpieza por la que paga.
Vd. puede doblar el rendimiento de sus zapatos y obtener una limpieza mejor con
"Reparador Lázaro"
(CALIDAD SUPERADA)
(PRECIO INFERIOR A SUS SIMILARES)
Sobre para un mes: Ptas. 0'30.
Frascos (estuche) para 6 meses: Ptas. 2'00.
Pídalo en: Droguerías, Zapaterías y Comestibles.

Teatro Lope de Rueda

Compañía de Comedias ENGUIDANOS
HOY, DOMINGO
A las 4'30 — Infantil
La suerte de la Cenicienta
a las 7'30 y a las 10'45
El Roble de la Jarosa

En el Registro civil han sido inscritos los nacimientos de Alfredo Jiménez Maestro, Fernando Martínez Burgos y María del Carmen Sánchez Redón; la defunción de María Amparo García Aranzabe, de 17 años, de Santo Domingo de la Calzada y los matrimonios de Ramón Monterrubio Fernández con Divina Buzarra Cámara y Daniel Luri Ruiz de Gauna con Petra Vicente Díaz.

MAQUINAS DE PUNTO

Vendo de los números 7 al 10. Dispongo de calceteras desde 800 pesetas. J. Crespo.
LAMIACO (BILBAO)

Ponche SOTO

APARATOS DE RADIO

y amplificadores, planchas y hornillos, así como sus reparaciones, en los
Talleres HOMS, RUIZ y LACALLE
San Juan, 12. Teléfono 2282.

FINCAS REMON

Hnos. MOROY, 16.
TELEFONO 13-97.

"PARTOS"

VICTORIA BARTOLOME
Profesora de la Beneficencia Municipal y del Seguro de Maternidad.
Once de junio, 2, 2.º.

"ELIZABETH ARDEN", los mejores productos de belleza.
CASA AMALRIC
General Mola, 104 y 106

Maderas Vera

Madera para construcción, embalajes para fruta, etc etc.
Villegas 9 y Dieciocho de Julio, 8.
Teléfono 14-40

INSTALACIONES

Se hacen toda clase en amplificadores para conferencias, bailes y orquestas.
Aparatos de radio de todas clases y marcas de más prestigio en el mercado, entre ellas el maravilloso "INVICTA".
Taller especializado, con garantía de los trabajos realizados, en reparaciones de amplificadores, radios, planchas y hornillos.
Todo lo encontrarán en los
Talleres OHMS, RUIZ y LACALLE
San Juan, 12. Logroño. Telf. 2282.

Don Marcelino Antón González comunica a los pueblos interesados, que las fiestas que, hace tantos años, viene patrocinando en Mansilla, en honor de los SS. Corazones, se celebrarán este año en los días uno, dos, tres y cuatro de junio próximo, con el mismo programa de años anteriores.

ECHEFRI

No es un helado más; es un recreo para el paladar
Café Bar TIVOLI

Marcos Llanos

Practicante — Masajista de la Casa de Socorro
Avisos: Laurel 8. Peluquería
Domicilio: San Agustín 13, 3.º
Teléfono 2024

Guillermo Francés

Abogado
José Francés
Letrado Procurador.
Aparejador de Obras.
M. MATA, 1. — Teléf. 13-96

En la Cocina Económica entregó ayer diez pesetas S. R., a quien la directiva le da las gracias.

Vermut Lacuesta

Elaborado por la antigua y acreditada casa vinícola
Martínez Lacuesta Hnos. S. L.
HARO. — Teléfono 50.

BARCAS para hortalizas y frutas, grandes existencias en todos los tamaños. Serrería del Ebro. Teléfono 19-60.

Se interesa la presentación en la Sección Administrativa de Primera Enseñanza de don Fernando Ramos López-Vadillo, para hacerle entrega de su título de licenciado en Medicina.

HOY DOMINGO **Teatro Bretón** A las 7'45 A las 11.

GRANDIOSO ACONTECIMIENTO
PRESENTACION DEL SENSACIONAL ESPECTACULO DE ALTAS VARIEDADES

FANTASIAS 1943

con la actuación personal del eminente actor cinematográfico
PEPE LUNA, y RAUL Y ELENA, REYES DEL PUERTO, LUISITA TUBAU, APARECIDA CASTRO, ARKADY, MARINA MONTES, FRANCISCO REY, ELENA CRUZ...
Cuadros Escenificados: LA COPLA DE LUIS CANDELAS, EN TIERRA EXTRAÑA, EL VIENTO SE LO LLEVO, TE LO JURO YO, TATUAJE, ARRULLO DE AMOR. Gran éxito de los originales chistes escenificados, creación de esta Compañía: LA SEÑORITA INOCENTE, LA NODRIZA, EL TELEFONO, EL TESTAMENTO, etc.
Espectaculo completamente moral, con el más selecto conjunto de primeras figuras de la música, la danza y la canción.
BUTACA: CINCO PESETAS. UNICO DIA

En el Observatorio se registraron ayer los siguientes datos. Presión máxima, *735'7*; mínima, *731'4*. Subiendo. Temperatura máxima, *32'4* a las cuatro de la tarde; media, *25'3*; mínima, *9'6* a las cinco de la mañana. Sol, trece horas y cincuenta y cinco minutos. Viento, variable.

¡¡MANTEQUILLA!!

(CENTRIFUGA)
a 23'25 pesetas kilo
¡¡QUESO MANCHEGO!!
a 11 pesetas, kilo
Marina Re icurel
PLAZA DE ABASTOS, Entrio.

Fabricantes de alpargatas

SELLOS DE BRONCE ESPECIALES PARA MARCAR LONA Y SUELA. LOS FACILITA: MAYOR.
SAN ANTON, 8. LOGROÑO

Ponche SOTO

DELEGACION DE HACIENDA

Se convoca concursos-oposición, para cubrir 10 plazas de Auxiliares Administrativos; 10 de Auxiliares Facultativos, y 15 de Auxiliares Femeninos de Revisión, en la Fábrica Nacional de Moneda y Timbre.
Las condiciones para referidos concursos obran en la Secretaría de esta Delegación, donde estarán a disposición de los solicitantes, para su consulta, todos los días de las 12 a las 13 horas.

"SULFATADORAS"
"AZUFRADORAS"
Peñalva
GALLARZA 8. Teléf. 11-82.

Nos comunica don Francisco Montero que ha cesado, voluntariamente, en el cargo de Abogado asesor de la Asociación de Inquilinos de esta capital.

PINTURA AL OLEO INCUARTEABLE
para persianas, madera y hierros exteriores
DROGUERIA VIDORRETA

Cal viva a 0'35 Kg.

ALMACEN DE YESOS
CABALLERIA, 11.

Gran Café-Bar Comercio

— HOY —
CONCIERTOS SELECTOS
a las 12'30 y 8'30
por la Orquesta CABARCO
dirigida por D. Agustín Ruiz.
Obras que se ejecutarán:
1.º Paso-doble, Arabesco - A. Sirila.
2.º La Chulapona (Selección) M. Torroba.
3.º Serenata a Kubelik (Solo de violín), Drolla.
4.º Granada (Serenata) I. Albéniz.
5.º Rapsodia núm. 6, Allegro. Listz.
6.º La Fantasía de Faust, de Gounod.

A LAS 3 y A LAS 11'15
CARMINA DE ARCE

Confortada con los Santos Sacramentos y la bendición apostólica de S. S., falleció ayer entre nosotros la anciana señora doña María Santos Vergara Gómez, cuya vida cristiana y caritativa dejará gratos recuerdos.
A los apenados hijos de la finada, entre los que se encuentra don Florencio, del comercio de esta plaza, testimoniamos nuestro sincero pésame que hacemos extensivo al resto de los familiares.

YA LLEGARON...
LOS HELADOS
ECHEFRI
Café Bar TIVOLI

M. de Carlos

PRACTICANTE PEDICURO
GABINETE CALLISTA
General Mola, 108 Entresuelo
Teléfono 19-01.

PARA OIR

Seguramente entre los varios modelos de Electro-Acústicos "Klérson" encontraremos el apropiado para usted. Nada le cuesta ensayarlo. (Patente Invención 159.386). Hernisán (Estudio Ortopédico). "Sección Sordera". Balmes, 104. Barcelona. (C. S. n.º 3019)

MUEBLES ARTE MODERNO **LIZARANZU**

PISOS

Vendo 30 desalquilados, con sus plantas bajas, muy capaces para industrias importantes, a 100 metros del Espolón. Agencia Escudero. Sagasta, 16. Teléfono 14-30.

Frontón Carrasco-Haro

DOMINGO, 6 DE JUNIO
A las CINCO de la tarde
Grandioso partido de pareja contra trío
Primero:
EGUIA y ALTUNA
contra
SAN MIGUEL, LECHUGA y ARTECHE I
Segundo:
COQUIS y LEGARRA
contra
CANTARIN y BOJAS
— Martes, 8 —
Otro Sensacional Partido
FELIPE y GALLASTEGUI
contra
IRAETA y URCELAY

Anuncios oficiales

Ayuntamiento de Mendavia

(NAVARRA)

GRANDES FERIAS DE GANADOS

Este Ayuntamiento, con la previa autorización de la Superioridad, ha acordado celebrar anualmente, por PASCUAS DE PENTECOSTES, una feria de ganados de todas clases en esta villa y lugar conocido por PARADA DEL ESTADO.

Las ferias del presente año tendrán lugar del 13 al 16 del corriente mes y a juzgar por el entusiasmo despertado entre los ganaderos de la comarca, principalmente, han de estar bastante concurridas.

Mendavia, 1.º de junio de 1943.
El Alcalde,
Esteban Hermoso de Mendoza

Hoy-CINE OLYMPIA

Continua desde las 5 y cuarto
Grandioso Programa Doble
1.º Formidable éxito de la superproducción española
FORTUNATO
Inmensa creación de ANTONIO VICO con CARMEN CARBONELL. Una continua carcajada.
2.º Exitazo de la mejor película "Radio"
EL PLACER DE VIVIR
En español. Por la encantadora IRENE DUNNE. La vida a través del mayor optimismo, las mejores diversiones y el máximo buen humor.
A las 3 y media. Infantil.
La dramática película
EL HIJO PERDIDO
y las dos desternillantes cómicas titufadas: ¡CIELOS, MI MARIDO! y EL FANTASMA DEL ORO, esta última por el formidable Pamplinas.

HOY. - Cinema Social

A las 3'30, 7'30 y 10'30
GRANDIOSO EXITO DE RISA
FORTUNATO
Inmensa creación de ANTONIO VICO, con CARMEN CARBONEL — FLORENCIA BECQUER y ANSELMO FERNANDEZ.
Complemento NO-DO núm. 17
y
una GRACIOSISIMA COMICA

HOY - Teatro Moderno

A las 3'30
La formidable película
EL HIJO PERDIDO
por Bob Steele.
De complemento
DOS Graciosísimas Cómicas:
¡CIELOS, MI MARIDO! y EL FANTASMA DEL ORO, por el gran "Pamplinas".

CONTINUA DESDE LAS CINCO Y CUARTO
FORMIDABLE ESTRENO
LOS MISTERIOS DE TANGER
Contrabando de armas, espionaje... contraespionaje... ¡Emoción!
Intérpretes — ESTRELLITA CASTRO, MANUEL LUNA, Raúl Cancio y Pilar Soler.
NO-DO n.º 21.

HOY, DOMINGO
CINEMA DIANA
A las 5'30, 7'45 y 10'45
ESTRELLITA CASTRO
la sin par "estrella" española en la superproducción
LOS MISTERIOS DE TANGER
secundada por RAUL CANCIO, MANUEL LUNA y PILAR SOLER.
Aventureros y contrabandistas; espías y ladrones internacionales en extraña mezcolanza para dar vida al tema más interesante de la temporada dentro del ambiente de Babel moderna que es la zona de Tánger.
Tolerada para menores
Noticiario NO-DO núm. 21 A.

HOY.- Frontón Cinema

Función continua desde las 5
Soberbio Programa Doble
1.º Reestreno de la superproducción argentina
POR BUEN CAMINO
en español. Divertidísima película deportiva llena de situaciones cómicas con música del maestro Canaro. Intérpretes: José Gola, Blanca de Castejón y Marcos Caplan.
2.º La super-revista cumbre
LA ALEGRE DIVORCIADA
Por Fred Astaire y Ginger Rogers, las estrellas de "La Carioca", la pareja ideal, con su baile "El Continental". La danza de los Besos. La locura del siglo. Un festín para los ojos. Mujeres. Suntuosidad. Lujo. Belleza.
Complemento: NO-DO n.º 17.

Arseniato de plomo "BANDERA" 30 %
Arseniato de plomo "DORIFORA" 20 %
En botes y paquetes precintados
Fabricado por
José María Moreno. -- Ingeniero
Avenida de Bailén, Apartado de Correos, 105. - Teléfono 1709
Registro de vendedor n.º 3

Agricultor:
Arseniato de plomo "BANDERA" de 30 %
de toda garantía, en botes precintados
Se lo pondrá en cualquier pueblo de la provincia
Hipólito Loyola. -- Nájera
Teléfono 27.
Almacenista autorizado. Transportista

SGCB2021

HOMENAJE AL CAUDILLO
por sus compañeros de promoción

(Viene de primera página)

pilla de la Virgen del Sagrario, Patrona de la ciudad, ante la cual se arrodilló.

La capilla de la basílica cantó una Salve en la que ofició el presidente del cabildo, Dr. Martín Blázquez. El Generalísimo ofreció a la Virgen, depositándole en el altar, un ramo de flores cultivadas entre las ruinas del Alcázar. La imagen de la Patrona de Toledo lucía sobre su manto la Medalla de la Ciudad. El Primado dió después su bendición, que el Caudillo, autoridades, jerarquías y personalidades que asistían al acto recibieron de rodillas.

HACIA EL ALCAZAR

S. E. el Jefe del Estado y Generalísimo de los Ejércitos salió del templo también bajo Palio y, después de besar arrodillado el anillo pastoral del Primado, se dirigió por el mismo trayecto a las ruinas del Alcázar, aclamado delirantemente por la multitud, que no cesaba de mostrar a éste su inquebrantable adhesión y su entusiasmo.

Frente a la fachada principal del Alcázar, volvió a rendir honores al Jefe del Estado una compañía del Regimiento número 44. Durante el trayecto acompañó a Su Excelencia, en el coche, el alcalde de la ciudad.

LA MISA

A las 11'35 se celebró una misa en el Patio de Carlos V. Sobre las ruinas ondeaba la Bandera Nacional enclavada en el mismo lugar de donde fué arrebatada la enseña roja por los defensores del Alcázar durante uno de los asaltos marxistas. La promoción del Generalísimo se hallaba formada en línea en la patio de la fortaleza toledana. Una compañía al mando del general Yagüe, compuestas de dos secciones a las órdenes, respectivamente de los generales Alonso Vega y Sáez de Buruaga, se hallaba en el patio. La bandera la portaba el coronel de Estado Mayor don Alfonso Rey Pastor, y era la misma de la Academia General que juraron el Generalísimo y los generales y jefes de su promoción. Escoltaban la bandera los coroneles don Enrique Rodríguez, don Francisco Rosaleny, don Luis Boix, don Fernando Villalba, don Andrés Ribera, don Pedro Ortega y don Eduardo Alvarez.

El Caudillo entró en el Alcázar por la puerta principal de la fachada Norte, que fué derruída por la artillería roja en los primeros días del asedio, e inmediatamente revistó a las compañías mandadas por sus compañeros de promoción. La misa fué oficiada por el capellán mayor de la Escuela Central de Educación Física, don José Ces. En el altar levantado sobre las ruinas de la fachada Sur del patio había sido colocada una imagen de la Purísima, el Escudo Nacional tallado en piedra y banderas nacionales que le rodeaban. En el centro había una gigantesca Cruz con la Laureada de San Fernando, y enmarcando el altar se habían colocado numerosas banderas nacionales. Al lado del altar destacaban dos columnas que simbolizaban la presencia de todas las armas del Ejército; en la de la derecha figuraban los emblemas del Estado Mayor, Caballería, Artillería y Cuerpo Jurídico y Militar de la Armada, y en el de la izquierda los de Infantería, Ingenieros, Intendencia y Sanidad, rodeado todo ello por candelabros. La banda de música interpretó varias piezas sacras, y el Himno Nacional en el momento de la elevación del Santísimo.

CORONA DE LAUREL SOBRE LAS RUINAS

A las doce terminó la misa y, seguidamente, fué ofrendada una corona de laurel sobre las ruinas de la escalera principal.

EL GENERAL YAGÜE OFRECE A S. E. LA MEDALLA DE LA VIRGEN DE AFRICA

TOLEDO.— Después de la misa, el general Yagüe, en nombre de la promoción, ofreció al Generalísimo la Medalla de la Virgen de Africa, en cuyo reverso se lee la siguiente inscripción: "La XIV Promoción al Generalísimo. Octubre 1942". Figura en la medalla un emblema de Infantería y es un obsequio íntimo que hacen al Generalísimo Franco sus compañeros de Academia, para que la Virgen le proteja y le guarde, como lo hizo en la epopeya histórica del paso del convoy por el Estrecho.

El general Yagüe pronunció las guientes palabras de ofrecimiento:

DISCURSO DEL GENERAL YAGÜE

"Mi General: Porque la suerte me ha favorecido más que a mis compañeros, me cabe el honor de haceros llegar hoy la entusiasta adhesión y el cariño de la 14 promoción, de aquellos muchachos que hace 36 años se reunían, por primera vez, aquí. Para recordar aquellos tiempos felices, para rendir homenaje a nuestros compañeros desaparecidos, para pensar en los que no están en estos momentos con nosotros, compañeros y amigos del alma, hemos querido venir aquí, ya en lo alto de la cuesta de la vida, los compañeros de esta promoción, después del duro camino seguido, a estas ruinas gloriosas del Alcázar toledano, que sus defensores no dejaron profanar. Hemos vivido vida intensa en defensa de nuestro Imperio, y la 14 promoción estuvo siempre en su puesto, porque sabía que España tenía mucho que hacer en la historia universal, y ella tomó parte en la reconquista de nuestra Patria. Y tú, mi General, que con aquel pueblo y con aquel Ejército ganaste la guerra, ganarás también la paz.

Después dice que España tiene una misión que cumplir. "Algunas gentes han olvidado —dice— la tragedia que hemos vivido y aquellos tiempos en que la reunión, la lucha política, acababan en sangre, en lágrimas y en podredumbre. Por eso, en los momentos difíciles que estamos viviendo, si no queremos volver a los pasados, no hay más que un camino. La unión de todos los españoles al lado de Franco. España necesita de todos sus hijos para defenderla, y sería criminal el regate."

Mi General: En nombre de la 14 Promoción de Infantería, con toda la emoción que siento en este momento, te ofrezco este pequeño recuerdo, con el ferviente deseo de que Dios te guarde y te dé la felicidad que mereces y el acierto que necesitas para salvar a España".

El general Yagüe entregó a S. E. el Generalísimo una Medalla de la Virgen de Africa. El Caudillo abrazó al general Yagüe, y contestó con el discurso que publicamos en lugar destacado.

REITERACION DE LA JURA DE LA BANDERA

Después del discurso del Caudillo se verificó la reiteración de la jura de la Bandera. Frente a la compañía, dijo el Caudillo las siguientes palabras: "¿Juráis a Dios y prometéis a España defender su bandera hasta verter la última gota de sangre?". La promoción contestó con un unánime: "¡¡Sí, juramos!!", y colocadas las compañías en columna de uno, todos los generales y jefes de la promoción pasaron junto a la Bandera, a la derecha del Caudillo. Cuando terminaron, Su Excelencia se cuadró también delante de la Bandera y la besó. La banda de la Casa Militar del Caudillo interpretó seguidamente el Himno de Infantería, y el general Yagüe dió el triple grito de ¡Franco! al terminar, que fué contestado unánimemente y con gran entusiasmo por todos los que llenaban el patio del Alcázar. A continuación, fué retirada la Bandera a los acordes del Himno Nacional, y el general Yagüe mandó romper filas, momento en el que todos los asistentes se precipitaron hacia el Caudillo vitoreándole y ovacionándole con el más vivo fervor.

OFRENDA A LA MEMORIA DE LOS CAIDOS DE LA PROMOCION

Momentos más tarde, el Caudillo, con el teniente general Muñoz Grandes, ofrendaron a los caídos de la promoción una corona de laurel, que fué colocada ante las ruinas de la fachada Sur. El general Yagüe leyó todos los nombres de los caídos en la guerra de Africa, en la Cruzada de liberación o asesinados en las cárceles y checas marxistas. La banda militar interpretó luego el himno de la promoción, compuesto expresamente para este acto.

DESCUBRIMIENTO DE UNA LAPIDA

Después de descubrir una lápida de mármol blanco en homenaje a los heroicos defensores del Alcázar, colocada junto al que fué despacho del teniente general Moscardó, con el emblema de Infantería y la siguiente inscripción: "El oficial que tuviere orden absoluta de conservar su puesto a toda costa lo hará. Ordenanzas Militares (Art. 21). A los héroes del Alcázar, la XIV Promoción de Infantería. 5 de Junio de 1943".

DESPEDIDA DEL GENERALISIMO

El Caudillo abandonó después el Alcázar y salió a la explanada Este, donde revistó nuevamente a las compañías de Infantería.

Despidieron al Generalísimo, el arzobispo Primado, el teniente general Saliquet y sus compañeros de promoción.

A la 1'05 abandonó el Generalísimo Toledo, entre constantes aclamaciones del público. La promoción se reunió después en una típica venta de Toledo en un acto íntimo, y sus componentes visitaron después las obras de la nueva Academia de Infantería.

COMIDA EN EL PALACIO DE ORIENTE

MADRID.— En la noche de hoy, Su Excelencia el Jefe del Estado y Generalísimo de los ejércitos, ofreció, en el Palacio de Oriente, una comida a sus compañeros de promoción.

Presidió con el Caudillo el Ministro del Ejército, general Asensio.

A la derecha de Su Excelencia tomaron asiento el Capitán General de la Primera Región, general de brigada, don Apolinar Sanz de Buruaga, coroneles don Angel Andiano Angles, don José Corominas Luna, don Julián Losada Ortega, don Félix Pérez Gluck, don Enrique Rodríguez de la Herrera, don Ricardo Villalba, tenientes coroneles, don Juan Alvarez de Sotomayor, don Francisco Arriaga Seone, don Juan Castro Orantes, don Lorenzo Díaz Prieto, don Modesto Eraso, don Manuel Lambarri, don Bernardo González Rizo, don Luis López Becerra, don Angel Lloberes, don Ricardo Muleón, don Julio Ortega Tercero, don Manuel Prado, don Luis Rodríguez Palanco, don Francisco Ancho, don Rafael Velasco Crespo, don Felipe Sánchez Uzurriaga, los comandantes don Mariano Folgado, don Antonio Olmedo, capitán don Fernando Díaz Giles y general segundo jefe de la Casa Militar, general Franco Salgado Araujo.

A la izquierda del Caudillo se hallaban:

El general de División don Juan Yagüe Blanco, coroneles don Antonio Alvarez Rementería, don Carlos Arroyo Gibel, don José Eady Girola, don Manuel Méndez Queipo del Llano Prado, don Amador Regalado Rodríguez, don Francisco Rosaleny Burguet, don Joaquín Velarde Velarde, tenientes coroneles don Mariano Allende Nuviala, don Manuel Borrego Tamano, don Mariano Cristóbal de la Torre, don Teodoro Díaz García, don Eloy Espián Almozara, don Félix Herrera Font, don José Llarraz Tamayo, don Emiliano López Montijano, don Manuel Márquez González, don José Mourillo López, don Ramón Osende Fernández, don Rafael Ripoll Castillo, don César Sáez Santa María de los Ríos, don Angel Sanz Vinageras, don Gregorio Villa Tolosa, don Ciro de Torres Ortega, don José Llinas de Les, don Arsenio Prado Acha, capitán don José García Rodríguez y ayudante de campo de Su Excelencia teniente coronel señor Chacón.

A la derecha del Ministro del Ejército se sentaron: General de División don Camilo Alonso Vega, coroneles don Eduardo Alvares Rementería, don Luis Box Ferrer, don Jesús Espacha Arteche, don Francisco Montojo Torrónteguí, don Alfonso Rey Pastor, don Salvador Sánchez Duart, don Enrique Vidal Muñárriz; tenientes coroneles don Manuel Angulo Alba, don Miguel Caldente y Gralla, don José Chinchilla Orantes, don Ilsardo Doval Eraso, don Enrique González, Conde de Ildana, don Luis Jiménez Buesa, don Carlos Letamendia Moure, don Arturo Llorente Sola, don Carlos Mauriz Marcia, don Ignacio Muñoz Ayuena, don Joaquín Pacheco Santa Ana, don Gonzalo Rodríguez Lannes, don Gustavo Salinas Cuellar, don José Sarabia Leonís, don Luis Villar Olleta, comandante don José Alabau Sifre, don Eduardo Martínez Nieto, don Ricardo Testet Cano y jefe de parada.

En la izquierda del Ministro: General Gobernador Militar de Madrid, coroneles don Santiago Amado Lóriga, don Julio Carpio, don Pedro Ibisate, don Pedro Ortega Baire, don Andrés Rivera de la Portilla, don Fernando Villalba, tenientes coroneles don Santiago Alberti, don Alvaro Area, don José Camaña Sánchez, don Rafael Díaz Gómez, don Julio Elías, don Felipe González García, don Antonio Lafuente González, don Luis Lono, don Mateo Lloveras, don Ildefonso Mediana, don Cecilio Oliver, don José Palacios Palacio, don Manuel Rodríguez Martí, don Eleuterio Sánchez Rubio, don Carlos Suárez Figueroa, don José Zamorano, los comandantes don Angel Fernández González, don Luis Muñoz, don Luis Ruiz Castillo, y el ayudante de campo de S. E. teniente coronel señor Ecija.

Las cabeceras las ocupaban los jefes de las Casas Civil y Militar, don Julio Muño Aguilar y teniente general Muñoz Grandes.

Del "Día Infantil" al "Día del Catecismo"

Un gran día para los niños.--Hoy colecta en los templos.--El martes, función en el Bretón

Coincide la aparición de esta crónica con el «DIA DEL CATECISMO», que hoy se celebrará en toda nuestra diócesis, bajo la bendición de nuestro Excmo. y Rvdmo. Prelado y organizado por el Secretariado catequístico diocesano. Mejor fecha no hubiéramos podido hablar, que ésta, para destacar la hermosa jornada del «DIA INFANTIL», día 1 de junio, en sus dos aspectos, eucarístico en las primeras horas y campestre poco después.

A las ocho y media de la mañana de este día, el amplio y espléndido campo de juegos del Colegio de San José de los HH. Maristas, se hallaba convertido en rutilante templo infantil. Enmarcado el recinto, banderas y gallardetes nacionales con su vivo color querido; de cara al poniente 2.500 niños y niñas de los colegios de Logroño y de varios pueblos, formados en filas horizontales, serios y en la espera del solemne momento; frente al conjunto al majestuoso altar, severo y gracioso a un tiempo, y en el ambiente un suave sentido religioso, más cálido por llenarlo con sus caritas esperanzadas los niños.

Había llegado en aquellos momentos al colegio el Excmo. e Ilmo. señor obispo, que fué recibido por el M. I. señor don Tomás Monzoncillo, presidente del Secretariado, y del señor párroco de Palacio don Julio Merino, que se disponía a comenzar el Santo Sacrificio de la Misa, explicada con altavoz por don José María Millán, miembro del Secretariado, al que contestaban a coro los niños con esa profunda verdad infantil encantadora. Al llegar el momento de la Sagrada Comunión, ayudaron a repartirla al señor obispo varios sacerdotes, recibiéndola de manos del señor obispo los niños y niñas vestidos de blanco, y por orden, después, todos los niños, con sus señores maestros al frente.

Sencillamente sublimes aquellos momentos inolvidables, cuajados de emoción, y entusiastas los aplausos con que fué despedido, tras la Santa Misa, el señor obispo cuando, acompañado de nuevo por el H. director y profesores del colegio, que habían ocupado durante el acto sitios junto al altar, se retiró del patio al interior del colegio.

* * *

A las diez de la mañana, los andenes del Espolón próximos a la estación, hervían—y no es tópico—de idas y venidas de niños en busca del cartel de su colegio para formar, de llamadas, de gritos, de risas, que en todo el día habían de abandonar aquellos insaciables labios infantiles. A las diez y cuarto arrancaba, en medio de un bracear, de un cantar, de un gritar imponente y de las despedidas de los familiares que acudieron a despedir a sus hijos el primer tren, al que, a las once seguía el segundo. ¡A Recajo, chiquillos!

Lo primero al campo de aviación. La amabilidad de los jefes nos había preparado un numerito aéreo. Al poco de llegar el segundo tren un bimotor despegaba, ante las ávidas miradas de aquel enjambre de 1.200 niños, hechos amos y señores pintorescos y pacíficos de la base. ¡Ya sube, ya sube! ¡Qué bonito! ¡Anda qué ruido! Exclamaciones, monosílabos y... emoción en los niños, que son atendidos por sus señores sacerdotes y maestros. Pero faltaba la nota genial de nuestros simpáticos y bravos aviadores. ¿Cómo dieron con ese resorte infantil? Ya vuelve de su vuelta el avión; en fila el campo de oriente a poniente del río de grupos arracimados, que van pasando tranquilamente al otro lado, sin la menor contrariedad, gracias a la solidez de nuestro «barco» y a la prevista, va alto, pequeño; las miradas lo siguen; no hay temores porque ¡son mucho nuestros aviadores! De pronto algo se desprende del aparato. ¿Eh? Primero un poco de humo y enseguida algo que se balancea en el aire y se abre allá en la altura. Corre la voz entusiasmada de los niños: ¡es un muñeco en paracaídas! Y, en tanto, desciende el parachutista inocente hacia un ángulo del campo, corren los niños para verlo, para atraparlo. Poco después regresa y toma tierra el aparato, que es curioseado por los niños.

¡Y al Ebro; a pasarlo en la barcaza! Queda sembrada la marsión del Secretariado, que había hecho colocar en él una buena barandilla ocasional. Adioses de los que van y manoteo de los que esperan.

Ya todos al otro lado, nos encontramos con el recinto de juego lleno también de banderolas nacionales y bien provisto de sombra para que en ella, por grupos, «devorasen» los niños su comida. Son las dos de la tarde cuando, todos sentados, es simpática la vista de los paquetes abiertos, las viandas a medio consumir y la alegría rebosante. Por allí hay helados, «polos», champán bolita. Y no hay medio a indigestiones, porque los niños se mueven, juegan, saltan y se divierten de lo lindo.

Ya toda la tarde así. Hacen su aparición, sembrando fingidos miedos, tres cabezudos prestados por el Ayuntamiento, hay concurso de cucañas, danzas de los pequeños de Albelda con sus gaiteros al frente; se reparten naranjas a la rebatiña; se juega al marro, al balón, al corro.

Pero todo llega y de nuevo tenemos que repasar el Ebro, después de una tarde inolvidable, para tomar, a las siete y ocho, los trenes que nos dejan en Logroño donde esperan a sus niños multitud de madres, encantadas de ver a «pinta» de sol y alegría de sus peques. Terminó el día con el desfile de los niños hacia Santiago y la Redonda, en que se despidieron y consagraron a la Virgen.

¡Buen día, verdad! ¿Lo repetiremos, chavales? ¡Vaya que sí!

* * *

Todo fué logrado gracias a valiosas cooperaciones. La del Colegio de San José, que ha superado sus desvelos del año pasado; la del Excmo. Ayuntamiento, que prestó cuanto fué necesario; la de los señores jefes, oficiales y soldados de Recajo, amables aquéllos y cariñosos todos con los niños; la de la RENFE y sus empleados, con sus atenciones; la de la Policía Armada por su exactitud y agrado. Especialmente la de nuestros cooperadores natos, los señores maestros, cuya ayuda fué uno de los grandes secretos del éxito. A todos, mil gracias.

A la excursión acudieron, con los de la capital, niños de Fuenmayor, que dió el mayor contingente de pueblo, Albelda, Nalda, Alberite, Villamediana, Sotés, Ventosa, Agoncillo, San Vicente y Oyón, algunos de cuyos grupos lo hicieron por sus propios medios.

* * *

Como terminación de las jornadas catequísticas el próximo martes, día 8, tendrá lugar, en el Teatro Bretón, a las siete y media de la tarde, una función, cuyas invitaciones pueden ser recogidas en el Secretariado de Acción Católica, Primo de Rivera, 5, primero, y en las librerías de los señores Santos Ochoa y Cerezo.

Concurso de carteles anunciadores de las Fiestas conmemorativas del Milenario de Castilla

La Comisión organizadora de los actos conmemorativos del Milenario de Castilla, convoca un concurso de carteles para anunciar los festejos que han de celebrarse en septiembre del corriente año, con arreglo a las siguientes

BASES

Primera. Podrán tomar parte en este concurso todos los artistas españoles.

Segunda. Los carteles podrán ser ejecutados por cualquier procedimiento pictórico, y la composición será de libre elección del artista, teniendo presente la finalidad y objeto de la conmemoración y llevarán la siguiente leyenda: «Milenario de Castilla.—Burgos.—Septiembre *1943*».

Tercera. Los carteles tendrán forzosamente las dimensiones oficialmente establecidas de *62* centímetros por un metro.

Cuarta. Los concursantes deberán tener en cuenta que la reproducción litográfica se ha de hacer a seis u ocho tintas.

Quinta. Se concederá un premio de cinco mil pesetas al autor del cartel que resulte elegido a juicio de un Jurado competente que será designado por la Comisión.

Sexta. En el caso de ser concedido el premio a un cartel de los presentados, el Jurado podrá proponer la concesión de un accésit de mil pesetas al que a su juicio le siga en mérito.

Séptima. El cartel o carteles premiados quedarán de la propiedad de la Comisión con todos los derechos.

Octava. El fallo del Jurado será inapelable. El concurso podrá ser declarado desierto, si a juicio de aquél no se presentare ningún cartel merecedor del premio.

Novena. La Comisión se reserva el derecho de celebrar una exposición con los carteles presentados al concurso que, a juicio del Jurado, merezcan ser expuestos.

Décima. El plazo de admisión de carteles expira el día *15* de junio próximo, a las doce horas de la mañana, y la entrega de los mismos se verificará en las oficinas de la Comisión organizadora (Ayuntamiento de Burgos) yendo cada uno de ellos acompañado de un sobre cerrado que contenga nombre y domicilio de su autor y en la parte externa el lema del correspondiente cartel.

Undécima. Dentro de los ocho días siguientes a aquel en que termine el plazo de admisión, se hará público el fallo del Jurado.

Burgos *27* de abril de *1943*.

El Presidente de la Comisión organizadora

CONCURSO DE FOTOGRAFIAS HISTORICO-ARTISTICAS DE MOTIVOS CASTELLANOS, ORGANIZADO CON OCASION DE LAS FIESTAS DEL «MILENARIO DE CASTILLA»

La Comisión Organizadora de las fiestas del Milenario de Castilla y con destino a una Exposición que se celebrará en la ciudad de Burgos durante las mismas, convoca un Concurso de fotografías de lugares relevantes del Arte y la Historia castellanos, con arreglo a las siguientes

BASES

Primera. Teniendo en cuenta la transcendencia del hecho que se conmemora, es voluntad de esta Comisión organizadora que las series de fotografías seleccionadas formen un conjunto documental digno del mismo. A tal fin quiere hacer resaltar que las colecciones aspirantes a los premios deberán reunir las suficientes cualidades desde los puntos de vista histórico y artístico.

Segunda. Podrán tomar parte en el Concurso todos los fotógrafos españoles profesionales y aficionados.

Tercera. La propiedad de las colecciones premiadas se atribuirá, a partir del momento de otorgarse el galardón al Excmo. Ayuntamiento de Burgos, con destino al Archivo municipal. En cambio los derechos de autor, es decir, la propiedad artística, quedarán reservados al dueño de la colección original.

Cuarta. El fallo será emitido por un Jurado competente designado por la Comisión.

Quinta. El plazo de presentación expira el *15* de agosto del presente año.

Sexta. Las colecciones se remitirán al Sr. Secretario de la Comisión organizadora del Milenario de Castilla, Ayuntamiento de Burgos, con la indicación: «Para el concurso de fotografías del Milenario de Castilla».

MOTIVOS Y PREMIOS

I. Premio a la mejor colección de fotografías de lugares fernangonzalinos: *5.000* pesetas.

II. Premio a la mejor colección de fotografías de castillos de las ocho provincias de Castilla la Vieja. Esta colección de castillos castellanos debe estar integrada por un mínimo de cincuenta fotografías: *3.000* pesetas.

III. Premio a la mejor colección de fotografías del Burgos antiguo y su provincia: *3.000* pesetas.

Burgos *1* de mayo de *1943*.

El Presidente de la Comisión organizadora

Elogios del Cónsul británico en Tánger a las autoridades españolas

TANGER. El cónsul general de la Gran Bretaña en Tánger, Sr. Gascoigne, pronunció en el campo de deportes inglés un discurso en el que, entre otras cosas, ha dicho lo siguiente:

«Yo requiero de ustedes que cooperen con todas sus fuerzas a la labor que aquí desarrollan las autoridades españolas, demostrando la gratitud de los británicos a aquéllas por su desinterés, por sus desvelos y por sus sacrificios en favor de los extranjeros que residimos en Tánger, labor y tarea, que las autoridades españolas desarrollan con el beneplácito de todos y que es una de las tareas más difíciles que le ha correspondido a ningún servidor de gobierno en las presentes circunstancias». (Efe).

Fiestas de San Bernabé
PROGRAMA OFICIAL DE FESTEJOS

DIA *10*

A las doce de la mañana, inauguración de la Feria de Ganados, anunciándose este acto con disparo de bombas y cohetes.

A la misma hora, concierto en la Plaza de los Héroes del Alcázar de Toledo, a cargo de la Banda municipal.

A las cuatro de la tarde, traslación de Santo Patrono de la ciudad desde el Palacio Consistorial a la Iglesia de Santa María de la Redonda en unión de Nuestra Señora la Virgen de la Esperanza, bajo cuya protección se defendieron los heroicos logroñeses, del Sitio de la Ciudad el año *1521*, en cuya Iglesia Colegial se celebrarán solemnes Vísperas con la asistencia de la Excma. Corporación municipal.

A las diez y media de la noche, concierto en el Paseo del Espolón por la banda municipal.

DIA *11*

A las ocho de la mañana, se interpretarán alegres dianas por la Banda municipal que recorrerá las calles de la ciudad.

A las nueve, los gigantes y cabezudos, acompañados por los dulzaineros y gaiteros de Albelda, harán su acostumbrado recorrido por las calles de la ciudad.

A las diez, solemne función religiosa en la Colegiata de Santa María de la Redonda con panegírico del Santo, a cargo del elocuente orador sagrado don Baldomero Larios.

A las once, procesión religiosa, que partiendo de la referida Iglesia, seguirá el itinerario de costumbre precedida de la comparsa de gigantes y cabezudos y dulzaineros.

A las cinco y media de la tarde, gran festival cómico-taurino-musical a cargo de la Banda «Galas de Arte».

A las siete y media, en la Glorieta del Dr. Zubía, gran concierto a cargo de la Banda municipal.

A la misma hora, asesorados por Educación y Descanso y patrocinados por el Excmo. Ayuntamiento, tendrán lugar en el Paseo del Espolón, cinco grandes combates de boxeo, entre púgiles de Logroño y Pamplona, otorgándose premios a los vencedores.

A las diez y media de la noche, concierto en el Paseo del Espolón por la Banda municipal y quema de la primera colección de Fuegos Artificiales del pirotécnico de Miranda de Ebro, Sr. Lecea.

DIA *12*

A las ocho de la mañana, la Banda municipal interpretará alegres dianas por las calles de la ciudad.

A las nueve, los gigantes y cabezudos con los dulzaineros de Albelda, recorrerán las calles de la ciudad.

A las nueve, gran carrera de lanchas en el Río Ebro, asesorado por Educación y Descanso y patrocinada por el Excmo. Ayuntamiento, haciendo el recorrido del término de «La Guillerma» al embarcadero de la Playa, con adjudicación de premios a los vencedores.

A las once, en el Tiro Nacional, concurso de tirada infantil con carabinas de salón, otorgándose valiosas copas y objetos de arte a los campeones.

A las doce, gran carrera ciclista asesorada por Educación y Descanso y patrocinada por el Excmo. Ayuntamiento, consistente en veinte vueltas alrededor del Espolón, otorgándose premios en metálico.

A la misma hora, concierto musical por la Banda municipal en la Plaza de los Héroes del Alcázar de Toledo.

A las cinco y media de la tarde, tradicional corrida de vacas, amenizada por la Banda municipal.

A las seis, en el Tiro Nacional concurso de tiro al blanco con fusil a *200* y *100* metros, con donación de copas y objetos de arte a los campeones.

A las ocho, prueba pedestre, asesorada por Educación y Descanso y patrocinada por el Excmo. Ayuntamiento, consistiendo la misma en dar cuatro vueltas alrededor del Espolón y en la que no podrán tomar parte los menores de quince años, otorgándose premios.

A las diez y media de la noche, concierto en el Paseo del Espolón por la Banda municipal y quema de la segunda colección de Fuegos Artificiales a cargo del pirotécnico de Pamplona, Sr. Oroquieta.

DIA *13*

A las ocho de la mañana, diana, como en los días anteriores y por la misma Banda.

A las nueve, última salida de los gigantes y cabezudos acompañados de los gaiteros y dulzaineros de Albelda.

A las once, en el Tiro Nacional, concurso de tirada de platillos (pichón artificial), con premios valiosos y copas.

A las doce, gran carrera ciclista organizada por el Club Ciclista Logroñés y patrocinada por el Excmo. Ayuntamiento, con el siguiente recorrido: Muro de la Mata (salida del domicilio social), Muro Bretón de los Hereros, Avda. de Portugal, Miguel Villanueva a Vara de Rey, donde estará situada la meta frente al Gran Hotel. Este recorrido se hará varias veces y se otorgarán premios en metálico.

A la misma hora, concierto en la Plaza de los Héroes del Alcázar por la Banda municipal.

A las cinco y media de la tarde, gran corrida de toros, en la que serán lidiados seis magníficos ejemplares de la acreditada ganadería de don Eduardo Miura, por los diestros Jaime Noaín, Curro Caro y Morenito de Valencia.

A las siete y media, concierto en la Glorieta del Dr. Zubía por la Banda municipal.

A las ocho y media, asesorado por Educación y Descanso y patrocinada por el Excmo. Ayuntamiento, concurso de natación en el Río Ebro, entre ambos puentes y a continuación concurso de cucañas y captura de patos, otorgándose premios.

A las diez y media de la noche, concierto en el Paseo del Espolón a cargo de la Banda municipal, quemándose como final de fiestas una original traca del pirotécnico de Pamplona, Sr. Oroquieta.

Seguidamente se quemará también un magnífico TORO DE FUEGO obsequio de esta misma pirotecnia.

DIA *14*

A las diez de la mañana, misa de Réquiem en sufragio de los defensores de la ciudad trasladándose a continuación el Santo a la Casa Consistorial.

El domingo día *20* y en Tiro Nacional, distribución de premios a los campeones de los respectivos concursos de tiro.

En los Círculos y sociedades de recreo tendrán lugar grandes bailes de sociedad.

En el Teatro Bretón de los Herreros, actuará la compañía de revistas y comedias musicales del Teatro Olympia de Barcelona.

En los demás salones de espectáculos se proyectará películas de cine seleccionadas.

En el Frontón Beti-Jai, grandes partidos de pelota y de quinielas.

En el Real de la Feria, actuará el gran circo Corzana y otros espectáculos y diversiones.

A los asistentes a la Cocina Económica, Auxilio Social y demás establecimientos benéficos, se les servirán extraordinarios.

A las horas y días de costumbre se harán las tradicionales salvas de cañón en recuerdo de la batalla.

En el Paseo del Espolón y Casa Consistorial, lucirá alumbrado extraordinario.

Las jerarquías femeninas alemanas regresan a su país

MADRID. Las jerarquías alemanas de la BDM que estos días han sido huéspedes de la Sección Femenina de Falange Española Tradicionalista y de las Jons, han salido ayer en el expreso de Irún de regreso a su país.

Van acompañadas hasta la frontera de la regidora central del Servicio Exterior de la Falange Femenina.

Inspección de Enseñanza Primaria

Secundando los deseos del Ilustrísimo señor Director General de Enseñanza Primaria, de que todos los niños de esta provincia conozcan las promesas de nuestra Madre Celestial a los niños de Fátima y se consagren, todas las escuelas al Purísimo Corazón de María Santísima, para que por su intercesión advenga una justa era de paz al mundo atormentado por la guerra, esta Inspección encarece a todos los señores maestros nacionales y privados de la provincia que, de acuerdo con los señores párrocos respectivos, verifiquen, a la mayor brevedad posible, la consagración de sus escuelas al Purísimo Corazón de María, ateniéndose a la fórmula e instrucciones que oportunamente han sido remitidas a todos los pueblos.

Del cumplimiento de esta circular, se ruega envíen comunicación, a fin de que dé constancia en esta inspección.

Gran Café Suizo
SALON
HOY 3, 8'30 y 11
CARMEN GAAL
Y
Orquesta "SAMO"
TERRAZA - JARDIN
DURANTE LOS DIAS
10 — 11 — 12 — 13
GRANDES BAILES
amenizados por
Orquesta "SAMO"
y el Cantor-Animador de Radio Valencia y Mediterráneo
TORREGROSA

DEPORTES

Fútbol

CAMPEONATO PROVINCIAL DEL FRENTE DE JUVENTUDES

Hoy, en Haro, contenderán, en partido correspondiente al Campeonato Provincial del Frente de Juventudes, los equipos representativos de las Delegaciones Locales de Haro y Logroño.

El equipo de Haro saldrá al campo con todo el entusiasmo, con el fin de demostrar ante sus incondicionales que lo ocurrido en Calahorra fué una actuación pasajera. La fuerte derrota recibida en dicha ciudad les hará patentizar que el equipo jarrero no es merecedor de tan desconcertante victoria, a pesar de que el juego realizado por los calagurritanos fué magnífico e impecable.

Por su parte, el equipo logroñés, aunque falto de algunos de sus mejores elementos luchará en pos de la victoria que les lleve a la conquista del preciado título de Campeón Provincial.

Hoy, en el tren de las 15'45, partirán para Haro el equipo logroñés, que desplaza a los siguientes jugadores: Prieto; Lozano, Gómez; Urzay, Cabezón, Magaña; Martínez, Remírez Bermejo, Velarde, Marrodán y García (J.).

DESPUES DEL PARTIDO CALAHORRA-HARO

En relación al magnífico encuentro celebrado el pasado jueves en Calahorra, el delegado de deportes del Frente de juventudes, camarada Manzanedo, que presenció el encuentro, en representación de la Delegación Provincial, hace las siguientes manifestaciones:

«Magnífico encuentro el celebrado entre las representaciones locales de Haro y Calahorra, a pesar del gran tanteo registrado. Calahorra realizó un encuentro completo, mientras que los jarreros carecieron del coraje propio de estas competiciones, por lo que en el segundo tiempo fué totalmente absorvido por sus contrarios. Tres tantos en el primer tiempo y cinco en el segundo se apuntaron los calagurritanos; mientras que los jarreros no lograban batir al meta contrario.

Todos los componentes del Calahorra realizaron un gran encuentro. El trío defensivo mostróse valiente, decidido y seguro, realizando sus tres componentes un gran encuentro, sin el menor fallo. En la media destaca la labor de Vallejo, que cumple admirablemente su difícil misión. En la delantera merece especial mención Blanco, extremo derecha, al que únicamente le encontramos un defecto; al abandonar su puesto por el afán de marcar tantos. Es rápido e inteligente en sus jugadas, y por ello, si en todo momento estaría bien situado su labor sería mucho más efectiva; Gorriti I realizó un gran partido rematando en todas posturas; los dos interiores demostraron hallarse en magnífica forma y el extremo izquierda se mostró rápido y con gran intuición de juego:

En cuanto al equipo de Haro nos decepcionó por su irregular actuación. Posee en su conjunto magníficos jugadores (Soroeta, José Félix, etc.), y por ello esperábamos una notable actuación. En el primer tiempo batallaron, pero decayeron en el momento en que fueron batidos por primero vez. Esperamos que esta lección les habrá servido de acicate en la lucha y saldrán al campo con más coraje y con ello el conjunto jarrero será un temible contrario, como esperamos en el partido que esta tarde ha de jugar contra la representación logroñesa».

CAMPEONATO LOCAL DEL FRENTE DE JUVENTUDES

El pasado día tres se celebraron los partidos correspondientes a este torneo. En ellos, como previamente anunciamos, se decidían los primeros puestos de la clasificación y de ahí el entusiasmo con que saltaron al campo y la codicia, que pusieron en la pelea los equipos contendientes.

Jugaron en primer lugar el «Calasancio» y el «Beneficencia». Pronto se vió la superioridad del primero, que se impuso netamente, no obstante el continuo batallar de los contrarios, que en algunas escapadas, muy bien llevadas por su delantero centro, lograron llegar a la meta calasancia, aunque sin inquietar demasiado al portero, gracias a la buena actuación de la defensa.

Con uno a cero, marcado por Oyón, muy bien servido por el extremo izquierda, terminó el primer tiempo. Al salir de nuevo al campo, se vió que el Calasancio quería aumentar la ventaja y comenzó a presionar insistentemente sobre la meta contraria. Esta presión se tradujo en otros dos goles, marcados por Catalán, de un magnífico cabezazo y Gil Velarde, en un barullo ante la portería de la Bene. Con este resultado de tres a cero a favor del Calasancio terminó el partido, arbitrado a satisfacción por el señor Cifrián. La merecida victoria valió al vencedor el codiciado título de campeón.

A continuación jugaron el Amanecer y el Minerva. Comenzó el partido con gran rapidez, que poco a poco se fué convirtiendo en dureza, que cortó con energía, llegando a la expulsión de algunos jugadores de cada equipo, el señor San Juan. Equipo más fuerte el representante del Frente de Juventudes, dominó a sus contrarios, que, pese a su buena clase, hubieron de encajar cuatro goles, sin poder marcar por su parte. Sin embargo, continúa el Minerva en el segundo puesto de la clasificación, aunque la pérdida de este partido le coloca a tres puntos de distancia del campeón.

EDUCACION Y DESCANSO Y LAS PROXIMAS FIESTAS DE SAN BERNABE

En las próximas fiestas de San Bernabé, se efectuarán, en cooperación con el excelentísimo Ayuntamiento, unas pruebas y competiciones deportivas, consistentes en una carrera ciclista, una carrera pedestre, una carrera de lanchas, concurso de natación, etc., etc., en las que se otorgarán valiosos premios.

Para todas estas pruebas pueden inscribirse los que así lo deseen a partir del próximo lunes en las oficinas de Educación y Descanso, calle de los Baños, 9.

LOGROÑO RAYO F. C.

CITACION

Se ruega a los jugadores de esta sociedad acudan hoy, domingo, 6 de junio, al campo de Las Gaunas. Hora 5'30 de la tarde.

Se ruega la más puntual asistencia.

MAESTRANZA AEREA DE DE AGONCILLO

CITACION

Se ruega a los jugadores siguientes acudan hoy, 6 de junio, a las 5'30 de la tarde al campo de Las Gaunas:

Labandíbar, Morate, Garriga, Tobía, Asunción, Corres, Emilio, Margareto, Benito, Gato, Delgado, Sanz, Jordán, Ormazábal, Ros, Giner, Agustín, Izquierdo y Darbonés.

BALONCESTO

En la mañana de hoy, y en el campo de Las Gaunas, se celebrará un partido amistoso de baloncesto entre los equipos de Educación y Descanso, y el de Textil Farmacéutica Riojana de Educación y Descanso.

La hora del encuentro será a las once en punto.

CICLISMO

EL DIA DEL PEDAL

Como ya se dijo ayer, hoy celebra su fiesta del pedal el Club Ciclista Logroñés.

Esta noticia que se dió ayer, corrió rápidamente entre los innumerables aficionados de ambos sexos a la bicicleta, y tan es así que, los comentarios, desde luego elogiosos, fueron del agrado de todos y sin duda alguna, hoy veremos circular por nuestras calles principales a una verdadera caravana de ciclistas que, tras los actos que se celebren en Logroño, iniciarán la marcha, moderadísima, para que puedan acudir todos, hasta las inmediaciones de Islallana y Castañares de las Cuevas, donde—como ya se dijo—habrá una misa cantada por el coro ciclista, y bendición de bicicletas.

Después de estos actos, y acompañados por los gaiteros de Albelda, se distribuirán—a su antojo—los ciclistas por los lugares más pintorescos de la riberas del Iregua para descansar unas horas mientras dura el almuerzo y se organizan el baile, las cucañas, carreras, etc., etc.

De regreso se visitarán algunos lugares pintorescos y se organizarán grandes partidos de pelota a mano, en el frontón particular que en su finca de recreo posee don Julián Pérez-Iñigo.

Seguido de esto, se organizará nuevamente la caravana ciclista para hacer la entrada en la capital, al atardecer.

Se recuerda nuevamente que, quedan invitados, todos los aficionados que sepan y puedan ir en bicicleta.

TIRO

REPRESENTACION DEL TIRO NACIONAL DE LOGROÑO

Cual habíamos prometido a nuestros lectores y aficionados a este simpático y patriótico deporte, nuevamente nos ponemos en contacto con ellos para darles a conocer parte del programa que han de constituír los concursos del tiro que ha nde celebrarse en las próximas fiestas de San Bernabé.

El día 12, a las once y media, tendrá lugar su apertura a base de tirada infantil con carabina de salón, en la que podrán tomar parte los jóvenes de ambos sexos menores de 16 años, siendo condición indispensable el que sean familiares de socios de la representación del Tiro de esta ciudad.

Consistirá en que cada concursante ha de efectuar cinco disparos a la bolita de corcho del surtidor, a la distancia de tres metros, sin apoyo y por turno establecido previamente, mediante sorteo, clasificándolos por el número de impactos.

A continuación se verificará la tirada de fusil a 100 metros, bajo las condiciones que se publicarán en el próximo número.

Se ha recebido una artística y veliosa copa donada para este concurso por los armeros de esta capital y por otras personalidades se ha ofrecido el envío de otras copas y objetos de arte con igual fin. Todos los premios serán expuestos en un escaparate de un acreditado comercio de esta ciudad.

ZANCADILLA.

PELOTA

LOS PARTIDOS DE FIESTAS

Las gestiones que venía realizando la empresa de Beti Jai con objeto de ofrecer a la afición en las cercanas fiestas de San Bernabé dos interesantes sesiones manistas, han tenido, afortunadamente, satisfactorio resultado.

Han sido, en verdad, fatigosas y difíciles, pero todo queda compensado con las dos combinaciones conseguidas.

Tendrán lugar estos partidos, la noche del jueves, día 10, y la tarde del día del Santo Patrono, después del festival taurino, y en una y otra sesión habrá también sendos «segundos partidos» a base asimismo de muy notables pelotaris vascos y riojanos.

En los mencionados días, las combinaciones ultimadas son, respectivamente, las siguientes:

Felipe-Gallastegui contra Ubilla I-Urcelay.

Arrien-Cortabitarte contra Chiquito de Iraeta-Atano IV.

Hay que reconocer que son dos encuentros soberbios, y podemos asegurar que a presenciarlos acudirán, no sólo los aficionados de la capital, sino los muchos entusiastas que en toda la provincia tiene el deporte vasco.

En la modalidad de raqueta también se organizarán en los días de fiestas interesantísimos partidos a base de las más destacadas raquetistas de los frontones Beti Jai y Condal, de Barcelona.

PARTIDOS Y QUINIELAS

Las dos jornadas de ayer fueron de presentaciones. Igual por la tarde que por la noche, pisaron la cancha logroñesa varias raquetistas, conocidas unas y debutantes otras, que en estas sus primeras actuaciones no dieron, particularmente las que jugaron en los partidos de tarde, motivos para el aplauso. Más bien, el juego que hicieron dejó mucho que desear, y la prueba de ello la acusa mejor que cualquier comentario el tanteo final que señaló el marcador.

En estos partidos vespertinos, Eibarresa-Dora dejaron a Lina-Jesusita en 17; Luisita-Alvira a Teresita-Toñita en 19, y Rosita-Aurea a Juanitacho-Adeli, en 19! Por cierto que nos sorprendió agradablemente la entusiasta Luisita, cuyos saques decidieron en su favor la victoria, a la que también contribuyó la seguridad con que jugó todo el partido.

El partido final no tuvo detalle plausible. Pilarín y Julia no necesitaron esfuerzo alguno para apuntarse la victoria. Marina se desanimó al ver la poca ayuda que le prestaba su compañera y no pudo pasar del tanto 16, cuando sus contrarias se apuntaban el de la victoria (30).

Agustina tampoco estuvo afortunada en su partido de presentación. La voluntad de su compañera Julita no fué suficiente para sostener el ataque de Ramonita ni para impedir que Isabel se apuntara muchos tantos de saque, y, con ello, se quedaron en 11—25, que es un tanteo tan significativo como desconsolador.

El debut de Mirenchu, apenas dió motivos para enjuiciar a tan excelente jugadora. Fué Jesusa, la misma que el día anterior había jugado desastrosamente, la que decidió y ganó el partido. Sólo de saques rebasó la mitad del tanteo. Y fueron también muchos los restos que «apuntillo» en eficaces remates.

La debutante acusó en sus intervenciones un juego magnífico. De revés, especialmente, es formidable el toque que tiene y su acierto en colocar la pelota. En esa forma hizo jugadas irrestables, y su labor en los peloteos que intervino garantizan venideros partidos llenos de emoción.

Mirenchu causó gratísima impresión y se espera con interés verla disputar el triunfo a «nuestras» colosas Paquita y Julia.

La campeona y Begoñita se quedaron en 15.

Aun fué más desfavorable para Antoñita-Toñita su encuentro con Trini-Jesusita, ya que se quedaron en 9.

X. X.

Toros en Logroño
MIURAS
LOS TOROS DE LA LEYENDA FATIDICA
Noain, Curro Caro
Y
M. de Valencia

Falange Española Tradicionalista y de las J. O. N. S.

C. N. S.

SINDICATO DE LA VID, CERVEZAS Y BEBIDAS

Sección exportadores de Vinos de Rioja

La Dirección General de Comercio y Política Arancelaria anuncia compensación núm. 9.294 con Brasil. En virtud de la misma, podrán exportarse, entre otras mercancías, vinos de mesa. Los interesados en estas exportaciones adquirirán detalles dirigiéndose al beneciario don Manuel Cabezuelo Pérez, domiciliado en Arfe, número 3, Sevilla.

EDUCACION Y DESCANSO

Corrida de toros

Nuevamente se recuerda a todos los afiliados a esta Obra que la empresa de la Plaza de Toros bonifica para los afiliados de Educación y Descanso un 25 por 100 en sol y un 5 por 100 en sombra, en la corrida de Miuras, de las próximas fiestas y demás organizaciones taurinas; ahora buen, para tener derecho a estos beneficios, es condición imprescindible estar en posesión de la nueva tarjeta de espectáculos, la cual se puede recoger en nuestras oficinas todos los días laborables.

Asimismo se advierte que todos los que quieran localidades para la corrida de toros pueden comunicarlo en nuestras oficinas.

S. E. M.

Acaba de publicarse la colección de Cuadernos de actividad escolar, compuesta de dos fascículos sobre doctrina e historia del Movimiento, dedicados a los alumnos de las escuelas y camaradas de las Universidades escolares.

Es obra patrocinada por la jerarquía y recomendada por la Delegación de Centros de Enseñanza del Frente de Juventudes y el Servicio Español del Magisterio.

Es un resumen ordenado y sintético de lo que ha de constituír la iniciación política de la infancia.

Son dos cuadernos editados al precio de dos pesetas cada uno y pueden solicitarse de la Jefatura Provincial del S. E. M. de Logroño.

Hace 25 años

Los niños de la escuela de la Beneficencia presenciaron la película «El descubrimiento de América, por Cristóbal Colón», y se abrió un concurso entre todos ellos para que hicieran una reseña de la misma, llamando la atención el trabajo presentado por el niño Francisco Gutiérrez, recibiendo el premio ofrecido y elegido por él, consistente en un magnífico diccionario donado y entregado en presencia de todos los niños del Asilo, diputados y autoridades, por el director de «La Rioja», don Felipe M. Zaporta, quien les dirigió sentidas palabras de estímulo y cariño.

Salió la procesión de la Octava del Corpus, de la parroquia de Santiago, asistiendo numerosos fieles y la banda de Alberite.

Se verificó el concurso para el suministro de los caballos de la pica para las corridas de San Mateo próximo, ofreciendo hacerlo por 496 pesetas por toro, el señor Zaldívar, de Zaragoza, y por 515, el señor Pradera, de Bilbao, siendo adjudicado al primero.

Fué solicitada la mano de la señorita Elvira O. de Lanzagorta, para don Alejandro S. de Valluerca Redón, fijándose la boda para el día 12 del próximo mes de julio.

El «botones» del Café del Comercio, Eusebio García, al pretender bajar por el barandado, desde el segundo piso de la casa donde está instalado dicho Café, tuvo la desgracia de caer por el hueco de la escalera, fracturándose el pie y la pierna izquierda, y sufriendo otras graves contusiones, siendo curado en el Hospital por el médico señor Hidalgo (don Luis). El citado «Botones», es en la actualidad abocador del Café Habana.

En Quel fué solicitada la mano de la señorita María Oñate, para el comerciante arnedano don Leopoldo Herrero, concertándose la boda para los primeros días del próximo mes de agosto.

HACE 50 AÑOS.—En los exámenes celebrados en el Instituto, obtuvo premio en Geografía, Ciriaco Perucha.

Se publicó un periódico festivo titulado «El Cohete».

Era tal la escasez de agua en esta comarca, que en varios pueblos se vieron obligados a servirse del Iregua. En Logroño volvieron a usarse las cubas para el riego, y por la sequía, se esperaba que en día no lejano faltase el agua para el consumo.

TAURINAS

LA SEMANA «BERNABEA»

Entramos mañana en la semana festera. Hay en ella variedad de espectáculos, figurando entre los más atrayentes los de carácter taurino, que por cierto son este año variados a no poder más.

Darán comienzo con la extraordinaria Agrupación Cómico-Taurina-Musical que dirige el popular Llapisera y en la que figuran importantes números circenses, más la consabida banda Los Marinos y los indispensables charlots. Este espectáculo está anunciado para el viernes, día 11, y no hay que decir que tiene asegurado el éxito más completo.

Al día siguiente, sábado, la tradicional capea de vaquillas dará a la plaza el animadísimo aspecto de todos los años repetido y para gozar del cual es indispensable comer de prisa para ir a coger sitio.

Y para final está ya anunciada la gran corrida de toros que ha de celebrarse el domingo, 13, y en la que volverán a la plaza logroñesa, después de varios años de ausencia, los terroríficos MIURAS, nombre que por sí solo se basta para agotar las localidades, máxime si, como en esta ocasión, los que ayer iniciaron el viaje en Sevilla apenas cabían en las cambretas. De lidiar estos toros están encargados Jaime Noaín, Curro Caro y Morenito de Valencia, tres valientes que se sonríen de tener que vérselas con miureños y de tener que hacerlo en día 13.

San Bernabé tiene este año un programa de categoría, y con ello la animación de sus fiestas será tan extraordinaria como la afluencia de forasteros y aficionados para presenciar todos sus espectáculos taurinos.

* * *

Para facilitar una mayor concurrencia a las fiestas de San Bernabé, nos informan que será autorizada la circulación de autobuses el próximo domingo, y que en igual sentido se hacen gestiones con la Compañía de Ferrocarriles para que se adicionen a los trenes de ese día los vagones necesarios a fin de incrementar el número de viajeros.

MAS PROGRAMAS DE FERIAS

Vitoria tiene a punto de lanzar al público las combinaciones de sus fiestas agosteñas, a las que tan crecido contingente dan los aficionados riojanos.

Este año, si los programas que se anticipan son los verdaderos, la afluencia de paisanos ha de ser también extraordinaria, y para que vayan haciendo sin prisas los preparativos de la excursión, el cartel vitoriano que se da como probable es:

Agosto 5.—Manolete, Pepe Luis y Juan Mari Tabernero, y toros del papá de este último.

Día 6.—Manolete, Pepe Luis y Morenito de Talavera con reses de Escobar.

¿A que les parece muy bien?

En cambio, Segovia más lejana y menos atrayente, no va a producirnos estímulo alguno para hacer una escapada. Tienen los segovianos una novillada con Paco Lara, El Choni y Aguado de Castro, el día de San Juan, y una corrida de Coquilla para Pepe Bienvenida, Belmonte y Miguel del Pino, el día de San Pedro. Y de seguro que la envidia no ha de crear disgusto alguno.

¡VAYA UNOS PROMEDIOS!

El compañero «Currito» se extraña en su sección de «El Correo Español—El Pueblo Vasco», de Bilbao, de que los toros lidiados en Cáceres hayan dado un promedio de 196 kilogramos, que viene a ser justamente DIECISIETE ARROBAS.

Bueno, pues si se les compara con los que se han lidiado en la corrida de Teruel son unas catedrales. En la citada ciudad aragonesa hubo toro que pesó 160 kilos (catorce arrobas y tres cuartos).

Y no digamos nada de los «alipios» que se lidiaron en Madrid el miércoles pasado y que tan justamente sancionó, la autoridad con una fuerte multa.

En cambio, los pequeños Fuentes y Minuto lidiaron el jueves en Barcelona una novillada en la que hubo novillo que pesó 277 kilos y... eran de Palha.

¿Para qué hacer comentarios?

Nos iba a pasar lo que al amigo «Currito» y, la verdad, no es cosa de enfadarse.

PROGRAMAS PARA HOY

En Madrid.—Gallito, Pedro Barrera y Andaluz y toros de Montalvo.

En Barcelona.—Etsudiante, Manolete y Manolo Escudero con toros de Alipio P. Sanchón.

En Valencia.—Luis Mata, Julián Marín y El Choni y novillos de Santa María.

En Vitoria.—Rosalito, Angelete y Antonio Roldán y novillos del Conde de Casals.

En Zaragoza.—Novillada «económica y con regalos». Seis novillos y 2.500 pesetas en premios, a condición de que se empleen en ver las corridas pamplonicas. Ya veremos quién las guarda hasta entonces.

También hay toros en Lisboa y Palma de Mallorca, pero los nombres que vemos en sus combinaciones resulta que torean en otras plazas.

MIGUELIYO

MIURAS Y 13
EL DOMINGO PROXIMO
EN LOGROÑO
Noain, Curro Caro
Y
M. de Valencia

BODA

En la iglesia de Santa Teresa y Santa Isabel, de Madrid, adornada e iluminada con profusión de flores y luces, se efectuó el día 31 del pasado mayo, el enlace matrimonial de la bella señorita Juanita del Valle García y del teniente de Aviación, don Alvaro Rey Durán.

Actuaron de padrinos, don Vicente del Valle Alvarez, padre de la desposada, y doña Mercedes Rey, hermana del contrayente y firmaron el acta matrimonial, como testigos, don Juan Esteban, don Rafael y don Pablo Rey, hermanos del novio; don Cándido Miravet, tío de la novia, y el hermano político del contrayente, don Enrique Reino Lago.

La boda se celebró en la más rigurosa intimidad por el reciente luto que afecta a la familia del novio.

Al desear al nuevo matrimonio las mayores y más duraderas venturas extendemos nuestra felicitación a las respectivas familias de los jóvenes esposos, especialmente a lo padres de la novia, don Vicente del Valle y doña Irene García de Laguardia, que hasta hace muy poco tiempo han sido nuestros muy estimados convecinos.

SECCION RELIGIOSA

EN CARMELITAS.—Hoy, día seis, solemne Consagración de la V. O. T. y Semana Devota de la Vírgen del Carmen del Purísimo Corazón de María. Misas de Comunión General, a las ocho y media y nueve. A las nueve y media misa solemne.

Por la tarde, a las ocho, Exposición, Rosario, ejercicio, sermón que dirá el R. P. Aniceto, de la Sagrada Familia, y antes de la Reserva, Consagración al Purísimo Corazón de María, terminando con el besamanos a la Virgen.

SANTA MARIA DE LA REDONDA.—**Mujeres de Acción Católica. Centro parroquial de la Redonda.** Este centro celebrará su retiro mensual, correspondiente al mes de junio, el próximo lunes, día 7, con los siguientes actos.

A las nueve, Misa de Comunión con plática, en el Altar de Nuestra Señora de los Angeles. Por la tarde, a las ocho y media, meditación después de la función eucarística.

VNA GRAN LIBRE DE ESPAÑA

XI Feria Oficial e Internacional de Muestras de Barcelona

10-25 JUNIO 1.943

El más completo exponente de la Producción Nacional

Primera Gran Manifestación Cinematográfica Española

Rebaja en los billetes de ferrocarril y líneas marítimas.

Solicítense en las Cámaras de Comercio e Industria tarjetas de identidad.

HOY.-Frontón Beti-Jai
Extraordinarios partidos a raqueta con sus correspondientes quinielas
4'30 tarde. Cuatro grandes partidos.
En último lugar
AGUSTINA Y MIRENCHU
contra
ROSITA Y JULIA
10'30 noche, tres grandes partidos
En último lugar
TINA Y MARINA
contra
CHELO Y PAQUITA

CRONICAS de la REGION

HARO, 5

El pasado jueves, festividad de la Ascensión, por nuestro estimado convecino y amigo don Julio Sánchez, Juez municipal suplente de esta ciudad y su esposa doña Consuelo Pérez, fué pedida para su hijo José Luis, industrial fabricante de lejías de la plaza, la mano de la agradable señorita Gloria Rubio Ortega, hija a su vez del industrial carnicero don Venancio Rubio.

Durante la ceremonia de petición se efectuó el cambio de los relagos de rigor, y concertaron el enlace matrimonial para el próximo día tres de julio.

Nos asociamos con todo afecto a los votos de felicidad que les han sido expresados a los prometidos y felicitamos a sus familias

En Madrid, donde residía desde hace bastantes años, dejó de existir el pasado día 27, la bondadosa señora doña Carmen Giralt, viuda del que fué competente director de la banda municipal de música de Haro don Francisco Sáez, cuya familia gozaba de general estimación. Es por ello, por lo que el fallecimiento ha sido muy sentido.

En sufragio del alma de la extinta se celebrará una misa el próximo miércoles, día nueve, a las ocho de la mañana en la parroquia de Santo Tomás, a cuyo piadoso acto invita la familia a sus amistades. A sus tribulados hijos les enviamos nuestro pésame.

Con una preciosa nena, a quien han sido impuestos los nombres de Rosa María, dada a luz con toda felicidad por su esposa doña Emilia Preciado Artomaña, ha visto alegrado su hogar el pasado martes, nuestro particular amigo don José Luis Santos Martínez, activo industrial fabricante de perfumería y artículos de tocador, que con tanta constancia ha popularizado bajo la marca de «Productos EMI».

Al felicitar con toda efusión al venturoso matrimonio deseamos para la nueva «jarrera» largos y felices años de existencia.

El próximo martes, día ocho, se cumple el primer aniversario del fallecimiento, de don Baldomero Lacuesta Crespo, conocido industrial maderero de la plaza. A pesar del tiempo transcurrido, cuantas personas se honraron con su amistad, conservan un recuerdo muy agradable de las exquisitas cualidades personales que le adornaron en vida.

El citado día ocho, a las ocho y media de la mañana, dará comienzo en la basílica de Nuestra Señora de la Vega, un novenario de misas que serán aplicadas a su eterno descanso, cuyo acto se verá seguramente muy concurrido. A la apenada familia, toda ella de nuestro mayor afecto, les renovamos el pésame.

Con la conocida zarzuela «El cantar del arriero» debuta hoy en nuestro coliseo municipal, la compañía de arte lírico español que dirige Luis Zapater. En las funciones que dará mañana, domingo, pondrá en escena «La rosa del azafrán».

El acontecimiento pelotístico del martes, nos consta que ha sido acogido por la afición de toda la provincia con verdadero entusiasmo, y que en tal día, nuestro magnífico frontón registrará un entradón tan rebosante como en la fecha de su inauguración oficial. El sacrificio y el interés de la empresa merece reciprocidad por parte del público. En dicho día se enfrentarán Felipe y Gallastegui contra Chiquito de Iraeta y Urcelay I. Como complemento se dará un interesante mano a mano entre Cantarín y San Miguel.

MIRANDA, 5

El pasado jueves, festividad de la Ascensión en el convento de los SS. CC. hicieron la primera comunión numerosos niños de ambos sexos de la catequesis de esa Iglesia.

En el campo del Deportivo, en el tercer encuentro del torneo el equipo Iberia venció al Español por cinco a uno. En el parque de Calvo Sotelo dieron comienzo los conciertos dominicales de verano, a cargo de la Banda municipal y en la Plaza de España, los bailes nocturnos.

Como anunciamos días pasados y organizado por la Sociedad Mirandesa de Conciertos, a las ocho de la noche de ayer tuvo lugar en el Teatro Salón Apolo el concierto a cargo de la Escolanía de Tiples del Conservatorio de Música de Vitoria. Gran expectación había por escuchar este coro infantil, ya que cuantos lo conocían por su actuación frecuente en Vitoria y sus constantes éxitos en otras capitales, prodigaban de él encendidos elogios.

Todo el selecto programa tuvo una esmeradísima interpretación y la parte final de música folklórica entusiasmó al público que obligó con insistentes aplausos a la repetición de algunas obras y a la ejecución de otras fuera de programa.

Destaca el mérito extraordinario del creador y director de esta agrupación, don Dimas Sotés que a fuerza de voluntad y constancia infatigables ha logrado una masa coral perfectamente unida y compenetrada de voces maravillosamente infantiles.

El público, que llenó el teatro, aplaudió con verdadero entusiasmo al concluir cada ejecución, tributando al final una prolongada ovación y cariñosa despedida a estos simpáticos y diminutos artistas que dejaron muy grato recuerdo.

SOTES, 5

El día de la Ascensión recibieron por vez primera el Pan de los Angeles los niños Manuel Martínez, José María Bellido, Mariano Martínez, Alfredo Mayoral, David Martínez, Juan Antonio Rodríguez, Rodolfo Mayoral, Vicente García Prieto, Laura Hernáez, Amparo Velasco, María Luz Alonso y María Magdalena Alonso, acompañados de los niños de las escuelas con sus cultos maestros y familiares.

Antes de recibir la comunión, les dirigió una plática nuestro párroco para enfervorizar más sus tiernos corazones.

Por la tarde, después del Santo Rosario tuvo lugar con gran brillantez y fervor religioso la consagración de la imagen del Inmaculado Corazón de María y como terminación recitaron unos versos los nuevos comulgantes.

Después de haber pasado una temporada en ésta, salió para su residencia de Almería la simpática señorita Isabel Martorell.

Junta Provincial de Beneficencia Particular

El Excmo. Sr. Director General de Beneficencia ha dispuesto conceder trámite de audiencia que preceptúa el artículo 57 de la instrucción del Ramo, de 14 de marzo de 1899, por un plazo de veinte días laborables, a partir del siguiente a la publicación del presente edicto en el «Boletín Oficial» de la provincia, a los interesados en los beneficios relativos a la clasificación como de Beneficencia Particular de la Fundación establecida en memoria de doña María Antonia Fernández, en el pueblo de Laguna de Cameros, plazo durante el cual podrán alegar lo que estimen oportuno a su derecho los representantes de la Fundación e interesados en sus beneficios, teniendo a su disposición el expediente en la Secretaría de esta Junta Provincial (Gobierno Civil), y horas de once a dos de su mañana.

Lo que se hace público para general conocimiento.

El Gobernador Civil-Presidente, Jesús Cagigal Gutiérrez.

¡AVICULTORES!
¡GANADEROS!
Mayor producción consumiendo la legítima
HARINA DE PESCADO
RUVEL
Alimentos para aves y ganado
JULIO RUIZ DE VELASCO
Iparraguirre, 11. Bilbao.

HERNIADOS

Para la contención absoluta de las hernias usad aparatos TORRENT, cómodos, ligeros, seguros, sin trabas ni tirantes ni bultos ni molestias; construídos científicamente para cada caso y por prescripción facultativa. La CASA TORRENT atenderá a los herniados que lo deseen en LOGROÑO, en el domicilio y bajo la prescrición del Dr. Fernando Yangüela, calle Calvo Sotelo, 12, pral. únicamente el próximo JUEVES, día 10 de Junio. CASA TORRENT, Unión, 13, BARCELONA. (C. C. S. 2665.)

BARACHOL

Contra la sarna, aplicando la pomada en las manos. Evita enormes molestias y gastos

Censura Sanitaria núm. 1.121

APRENDA CONTABILIDAD POR CORRESPONDENCIA
por un coste módico, utilizando sus ratos libres, se hará rápidamente tenedor de libros y conseguirá un empleo bien retribuido. Centenares de alumnos satisfechos prueban la excelencia de nuestro método único. Pida folleto, condiciones y detalles gratis.
ACADEMIA C.C.C. • Centenario, 6 • SAN SEBASTIAN

¡BILIOSOS! USAD ALTHOGEN
Comprimidos Sales Halógenas de magnesio. Expulsan la bilis sin purgas. Tónico que produce gran bienestar. (Cens. Sanitaria 2.253).

ENFERMEDADES DE LA VID

Contra el Mildiu: CALDO BORGOÑES.
Contra el Oidium: EXTRACTO DE AZUFRE.
Riqueza garantizada: 16-17 % en cobre metal.
Inscrita como fabricante del Caldo Borgoñés y Extracto de Azufre, MARCA REGISTRADA "EL MORO", en el Registro Oficial Provincial con el núm. 2.
Para pedidos: MARIA HERRARTE, Vda. de S. Martínez Ansola, Sucesor de Adolfo Herrarte, San Miguel, 9, principal, ZARAGOZA
De venta en LOGROÑO: Farmacia ORUE, y en Mirande de Ebro: ANGELES ANGULO, Sucesor de Mario Angulo.

Vino tinto 1'35 litro. Cántara 20 pesetas
Cuevas, 6 y 8. Teléfono 59
Sinfónica HARO

SAN MILLAN DE LA COGOLLA, 4

Siguiendo la tradicional costumbre, este vecindario, celebró la acostumbrada memoria al Santuario de Valvanera, para donde salieron dos grandes automóviles repletos de romeros, los que regresaron después de pasar un día contentos y alegres y de visitar a su Excelsa Madre la Virgen de la Montaña.

Durante el mes de mayo, se honró a la Purísima con el ejercicio de las Flores y este mes de junio se están celebrando en esta iglesia los consabidos cultos al Sagrado Corazón de Jesús.

El día de la Ascensión, tuvieron lugar solemnísimos cultos en esta Parroquia, y ese día también tomaron la Primera Comunión los niños y niñas de este pueblo haciéndose después la consagración de este vecindario al Sagrado Corazón de María, estando dichos actos a cargo de beneméritos PP. Agustinos.

Aún no se ha designado el día en que se celebrará la típica romería de este vecindario a la cueva santa de nuestro patrón San Millán, enclavada en los montes Distercios, la cual promete estar como todos los años muy concurrida.

AGUILAR DEL RIO ALHAMA, 4

Con gran brillantez han celebrado su Primera Comunión los niños de esta villa, en el día de ayer, Ascensión del Señor, preparados por nuestro celoso párroco y los maestros y maestras señoritas Teresa Sáez Benito y María Martínez Marín. El señor párroco pronunció una elocuente y emotiva plática. Por la tarde, y en el hermoso acto de la renovación de las promesas del bautismo, niños y niñas recitaron poesías de manera magistral.

Para acompañar al niño Luis Sáinz Lalinde, en el día venturoso de su Primera Comunión, llegaron de Pamplona sus tíos don Jesús y don José Lalinde Vera, H. Marista y Profesor del Colegio de San Luis, el primero, y Administrador del Sanatorio de Nuestra Señora del Carmen, el segundo.

La cosecha de cereales parece ser muy corta. La de habas ha sido nula. Los patatares presentan diverso aspecto y de la fruta de verano (ciruelas, cerezas, melocotones, peras, etc.); sólo se ven manzanas en regular cantidad y nueces. En resumen, un mal año agrícola.

En esta fábrica de tejidos se observa gran actividad de trabajo, habiéndose establecido, desde el día uno del actual, un doble turno de obreros.

ALBELDA DE IREGUA, 4

En la capilla de los PP. Escolapios han contraído matrimonio la gentil señorita Teresa Lázaro Benito, hija del conocido industrial don Eduardo, con el también acreditado industrial de San Sebastián, Rafael Ramírez. La boda se efectuó a todo rumbo y los numerosos invitados se trasladaron después de la ceremonia a la capital, sirviéndoseles en «Villa Isabel» un espléndido banquete.

La feliz pareja salió para diversas capitales de España.

Hemos saludado al Rdo. P. Liborio Portolés. También saludamos a la distinguida y piadosa señora del Excmo. Gobernador Militar de Logroño.

De la excursión catequística a Recajo, regresaron encantados los peques, y los chavales danzadores con el gran gaitero Urbano.

El día de la festividad de la Ascensión se administraron centenares de Comuniones, cantándose fervorines a toda orquesta, y predicando el Sr. Matute.

Con notas de sobresaliente, llegó de Zaragoza, el aplicado alumno de segundo año, de Veterinaria, Pelayo Palacios Illera.

Primer fruto de su matrimonio, tienen una robusta nena, doña Julia Vallejo, y don Juan Cruz Chácharo (de la Policía Armada), y el matrimonio don Toribio Ruiz Bazán y doña Teresa Zapata, cuentan con un niño.

MUNILLA, 4

La festividad de la Ascensión se celebró con toda solemnidad. Hubo misa de Comunión, en la que recibieron el Pan de los Angeles, por primera vez, veinte niños de ambos sexos. El párroco don Timoteo Ruiz dirigió una sentida plática.

Por la tarde se celebró una fiesta infantil, terminando con la renovación de las promesas del Bautismo.

Se han leído las primeras proclamas matrimoniales de la enamorada pareja Juliana Benito Lafuente y Máximo Altuzarra Santolalla.

En Madrid, donde residía, falleció el día 29 del pasado mayo, nuestro amigo don Alfredo Mendiola Albéniz, persona muy querida y estimada en éste, su pueblo, por lo que su muerte ha sido muy sentida. A su viuda doña Fani Gonzalo y demás familia expresamos nuestra más sincera condolencia.

Ha pasado unos días con sus familiares en este su pueblo natal, el farmacéutico de Portugalete, don Joaquín Aguirre. También tuvimos el gusto de saludar al culto sacerdote don Eladio Fernández.

Ha dado a luz felizmente una hermosa niña doña Encarnación Medarde, esposa del industrial don Domingo Fernández Burrieza.

SEGURA PINTOR LOGROÑO

ORTIGOSA DE CAMEROS, 4

Gran relieve ha dado la Acción Católica a la consagración del Inmaculado Corazón de María.

Durante seis días hemos tenido ejercicios espirituales para hombres, mujeres y jóvenes bajo la dirección del P. Ancín S. J. que ha dirigido su persuasiva palabra cuatro veces al día.

El domingo, a las nueve, tuvo lugar la comunión general de todo el pueblo administrado por dos sacerdotes, durante la misa celebrada por don Hipólito Viniegra. A las once, misa solemne, oficiada por don Antoliano Rodríguez.

A las siete de la tarde, desbordante procesión del Santo Rosario, exposición, sermón, consagración y bendición.

Todos estos actos fueron presididos por las autoridades locales y niñas de las escuelas con sus señores maestros a la cabeza.

En la Coruña, donde desarrolla sus actividades comerciales, desde hace muchos años, don Manuel Sáez Torres, ha sido condecorado con la Medalla de plata por su infatigable amor al trabajo. En breve se espera su llegada a ésta a disfrutar unos días de descanso y entonces tendremos el gusto de solicitarle personalmente.

Los industriales de ésta, don Cipriano Sáenz y señora pasan por el dolor de haber perdido a su hija de corta edad llamada Florencia. Al acto del sepelio efectuado en Villanueva acudieron sus numerosas amistades de ésta. Por tan triste motivo, mi sentido pésame.

En Peñaloscintos fué cristianizado con el nombre de José Luis el primogénito de Vicente Galarreta y Leopolda García. Reciban tan venturosos padres mi felicitación.

Terminaron las amonestaciones de Juana Fraisoli y Felipe Durro de Peñaloscintos y Montenegro y las de Felisa del Campo con Justo Moreno, también de Peñaloscintos y Montenegro, que contraerán matrimonio en fechas próximas. Enhorabuena.

BERGASA, 5

La festividad de la Ascensión del Señor se celebó con gran brillantez, oficiando la misa don Antonio Cordón, y por vez primera se acercaron a la Sagrada Mesa las niñas Raquel Sáinz, Estrella Eguizábal, María Luisa Argáiz, Inés Bretón, Amada Argáiz, Esperanza Eguizábal y Guadalupe Bretón.

Por la tarde las niñas mencionadas se reunieron para saborear una abundante y exquisita merienda, contemplando después una película cultural, en que se pone de manifiesto los riesgos de las carabelas «Niña», «Pinta» y «Santa María», hasta descubrir el nuevo mundo.

Con tan fausto motivo llegó procedente de Logroño la preciosa niña Raquel Sáinz Pérez, hija de don Francisco Sáinz, acreditado industrial logroñés, propietario del Bar «El Carabanchel».

Se encuentra en ésta para pasar las vacaciones de verano el ilustre catedrático de matemáticas en el Instituto de Segunda Enseñanza de Calatayud, don Alvaro Sáinz.

VINIEGRA DE ARRIBA, 4

Ha tenido lugar la consagración al Inmaculado Corazón de María, oficiando el señor párroco don Jesús Madrazo, que a la vez lo ejerce en Montenegro de Cameros, una solemnísima misa e hizo una breve explicación de la aparición de Fátima.

A todos los actos religiosos asistieron la Corporación municipal y demás autoridades.

Por la tarde el elemento joven se trasladó al frontón, donde por buenos aficionados se jugaron dos partidos de pelota que fueron del agrado del público.

El día uno del actual, según costumbre, tuvo lugar el contamiento de las ganaderías del término municipal.

En esta quincena la ganadería trashumante que tiene pastos adjudicados, hará la entrada en esta villa procedente de Extremadura para aprovechamientos de la misma hasta el otoño.

VALGAÑON, 4

Con inusitado esplendor se celebró el día treinta de mayo, la tan simpática como emotiva festividad de la Primera Comunión de los niños, coincidiendo con el homenaje que las Hijas de María obsequian a su Santa Madre, como final del mes de las flores. Hubo misa oficiada por nuestro digno párroco don Leopoldo Montoya, quien ocupó también la sagrada cátedra. Por el coro de las Hijas de María se cantaron varios motetes, acompañados al órgano por la bella maestra señorita T. Victoria Tejada, continuando con la renovación de las promesas del bautismo y como punto final la solemne consagración de la parroquia al S. C. de María.

Ha cesado en su puesto como maestra sustituta la señorita T. Victoria Tejada, quien, en el poco tiempo que ha permanecido entre nosotros, ha realizado una labor digna del mayor encomio, siendo su marcha sentidísima. Sabe dónde nos deja la simpática colega.

A. FERNANDEZ
ALMACEN DE ALPARGATAS Y ZAPATILLAS
Av. Portugal, 27 Logroño Teléf. 1378

ALTYSAL.....
ARSENIATO DE PLOMO "FIGUEROA"
DOS PRODUCTOS RECOMENDADOS POR SU EFICACIA PARA COMBATIR EL
ESCARABAJO DE LA PATATA
Y TODOS LOS INSECTOS MASTICADORES QUE ATACAN A LOS FRUTALES, LAS HORTALIZAS Y LA VID.
EXIJALOS A SU PROVEEDOR!!!
De Miguel Hermanos S. L.
CALVO SOTELO, 9. TELEFONO, 17-67. LOGRONO

CONSERVAS CASERAS
Aproveche las latas usadas de un año para otro con nuestra cerradora de latas tipo doméstico. Solicite oferta y libro de recetas.
SOMME
APARTADO 22 BILBAO TNO. 14047

VINOS

Tintos especiales	a	30 ptas. cánt. y	2'25 litro.
Tintos corrientes superiores	a 20 y 24 ptas. cánt. y	1'50 y	1'75 litro.
Clarete	a	24 ptas. cánt. y	1'75 litro.
Vino blanco superior	a	34 ptas. cánt. y	2'50 litro.
Vinagre blanco	a	24 ptas. cánt. y	1'65 litro.

SERVICIO A DOMICILIO
FRENTE AL "CINEMA DIANA" TELEFONO 18-15.

PARA RIEGOS, SOLO:
BOMBAS "VOLUM"
Avenida Madrid, 229. — Apartado 254. Teléfono 4075. — ZARAGOZA.

CLINICA OPERATORIA
D. AZPEITIA E. Mez. INIGUEZ
CIRUJANOS DEL HOSPITAL PROVINCIAL
Avenida de República Argentina, N. D. — Teléfono 15-93.
LOGROÑO

CONSULTORIO:
E. Mez. IÑIGUEZ. M. Murrieta, 9. Teléf. 11-66.
D. AZPEITIA. Bretón Herreros, 5. Teléf. 17-50.

Muebles ORUE
Comedores, dormitorios, tresillos y confortables
ONCE DE JUNIO, 9.

Telefunken
EL APARATO DE RADIO DE CALIDAD.
¿CONOCE Vd. LOS MODELOS ACTUALES?
Concesionarios provinciales
De Miguel Hermanos, S. L. - Logroño
CALVO SOTELO, 9. TELEFONO 1767

Elixir Estomal
SAIZ DE CARLOS
Alivia el dolor de estómago, acidez, dispepsia, vómitos, diarreas en niños y adultos, dilatación y cáncer del estómago; tonifica y ayuda a las digestiones.
VENTA EN FARMACIAS

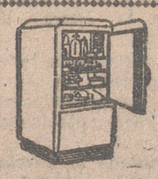
"FRISICE 53"
ES EL NUEVO MODELO de REFRIGERADORA ELECTRO-AUTOMATICA DE CALIDAD Y GARANTIA CONSTRUIDA POR "S. I. C. E.".
Ventas a plazos y contado. Entrega Inmediata
NICOLAS LABAD. — Sagasta, 23. — Tlf. 1971

MUEBLES de gusto y CAMAS de METAL
ANTA - Portales, 46 - GRANDES EXISTENCIAS

ANUNCIOS CLASIFICADOS

COLOCACIONES

COCINERA se necesita en Murrieta, 8, entro. Pastillas "La Cabra".

COCINERA Y CHICA para comedor, sabiendo bien sus obligaciones, se necesitan para pueblo importante de la provincia, sueldo mínimo 150 pesetas mensuales. Informes en Nueva Rioja.

HERRADOR-FORJADOR, se precisa. Dirigirse a Julián Veterinario, en Bemorado.

SIRVIENTA, se necesita. Razón, Caballería, 15.

MUCHACHA formal sabiendo de cocina, se necesita, con informes, ganará buen sueldo. Informes en Nueva Rioja.

MUCHACHA para todo, sabiendo de cocina, se necesita. Informes en Nueva Rioja.

DONCELLA se necesita, con buenos informes. Razón Muro del Carmen, 10, 2.º izqda.

NIÑERA para todo servicio, se necesita. Murrieta, 33, 1.º, n.º 1.

NIÑERA, de 8 a 12 y de 2 a 8, se necesita. Razón en Nueva Rioja.

ASISTENTA se necesita. Razón en Nueva Rioja.

COCINERA y SIRVIENTA, se necesitan. G. P. Rivera, 4, 2.º, dcha.

COMPRAS

Ningún artículo usado podrá venderse, según lo dispuesto en la legislación vigente a mayor precio del 80 % del señalado en la tasa.

FINCAS

VENDO PISO libre de 5 habitaciones, baño, cocina y despensa, en 26.000 ptas. San Juan, 20, 3.º.

INDUSTRIA en marcha, con pabellón y terreno propio, maquinaria y accesorios, se vende en 40.000 pesetas, garantizando utilidades. Ampliaré detalles a verdaderos interesados, dirigiéndose por carta al Apartado Correos 119, Logroño.

PARCELAS edificables y en el ensanche, se liquidan desde 2 ptas. el pie; quedan muy pocas. Tejada Zaporta, 1, 4.º.

PISO desalquilado, 3 habitaciones y 2 alcobas, vendo en 17.000 pesetas. Grai. Mola, 93, 4.º, dcha.

PISOS llaves en mano, con mucho sol, baño, cocina, despensa y buenas habitaciones, vendemos desde 18.000 pesetas. Sagasta, 9, 1.º. La Pajarita.

SOLARES en todos los sectores de la población, vendemos en buenas condiciones. Sagasta, 9, 1.º, La Pajarita.

VENDEMOS una hermosa casa en República Argentina, construcción inmejorable, precio moderado; y otra pequeñita en la calle Laurel. Sagasta, 9, 1.º La Pajarita.

VENDO baratas 15 fanegas tierra regadío sin colono. San Juan 20-2º.

VENDO bonito piso, sol todo el día, en lo más céntrico de la capital, nueva construcción y de mano, trato directo; y una casita en Barriocepo, en 10.000 ptas. Razón, calle del Puente, 20, 1.º

GANADOS

SE VENDEN dos vacas preñadas de 8 meses, 3.º y 5.º parto. Gerardo Sáenz, en El Villar de Arnedo.

CABALLO de 8 años, 7 dedos sobre la marca, vendo a toda prueba. Angel Díaz, en Tudelilla.

VACA se vende recién parida, con su cría, y una novilla en días de parir, pura raza. Tratar con Mariano García, Molino de Lacuesta, Nalda.

VACAS recién paridas, se venden. Tratar con Fausto Gómez, en Ocón (Alava).

TERNERAS de 3 meses, vendo y un ternero de 2 meses. Tratar con Tomás Garrido, en Fuenmayor.

HUESPEDES

SE CEDE habitación sólo dormir a señorita o caballero, sitio inmejorable, baño. Razón, Nueva Rioja.

NODRIZAS

Para criar en casa de la criatura, se ofrece. Informes, el Corresponsal de Santo Domingo.

Se ofrece para criar en su domicilio, primeriza. Informes, Fernando Revillas. Médico, en Quel.

PERDIDAS

Zapato niña, del Espolón a Mura de la Mata. Se ruega su entrega en Duquesa de la Victoria, 32, 3.º.

Dos cartillas de tabaco. Se gratificará con 25 ptas. su entrega. Iniciales E. L. y P. C.

Carnet ferroviario con dinero. Se ruega a quien lo haya encontrado lo envíe por Correo o entregue en Nueva Rioja quedándose el dinero como gratificación.

Zapato blanco de niño. Se gratificará su entrega en Calvo Sotelo, 11, 5.º, dcha.

Perrito negro, pequeño, en la tarde, "Lulú" de lanas, atiende por "Morito". Gratificarán entregue en el Palacio del Billar, caso contrario lo tomarán por hurto.

Cobra mocha, grande. Se gratificará su entrega o aviso en calle Mayor, 112, 1.º

Quien haya encontrado documentación a nombre de Guillermo Meins, puede entregarla en la cartera de Champán "El Toro" en la Feria, y se gratificará.

TRASPASOS

TRASPASO Bar y Almacén de Vinos y Licores céntrico y bien situado, con bodega, piso y tienda renta cien pesetas al mes. Informa el Corresponsal de Nueva Rioja en Miranda de Ebro.

TRASPASO Comercio de Tejidos y Confecciones, moderno en pueblo importante de la provincia. Preguntón de los Herreros, 14. Telf. 1194.

TRASPASO Pescadería céntrica por enfermedad. Cristo, 13.

VEHICULOS

SILLA niquelda y coche de niño se venden baratos. Cristo 8, 1.º.

BICICLETA caballero, seminueva, vendo. Once Junio 19. Hojalatería.

AUTOMOVIL FIAT, Balilla, semi-nuevo, vendo. Razón, Garage Ford.

BICICLETA de caballero, en buen estado, se desea comprar. Preferible manillar alto. Alberto Martínez, 12 Ligero, 12, 3.º, izqda.

CARRO de mano buen uso, vendo. Verlo, de 8 a 1, Av. Viana 10, bajo.

COCHE Citroen 5 caballos, bien calzado, 5 ruedas, documentación en regla, con cupo gasolina, vendo. Sagasta, 25. Portería.

BICICLETAS señora y caballero, vendo baratas. Bretón 12, Portería.

BICICLETA, vendo en buen uso. Caballería, 27, 3.º.

BICICLETA francesa, vendo barata, bien calzada. Mayor, 147, 3.º.

CUADRO y ruedas bicicleta vendo baratísimo. Esc. Pías, F. L. 1º.

SILLA DE NIÑO, se vende, en Queipo de Llano, 14, 3.º.

VENTAS

Ningún artículo usado podrá venderse, según lo dispuesto en la legislación vigente a mayor precio del 80 % del señalado en la tasa.

TRILLOS, nuevo modelo, los vende Constancio Quemada, en Santo Domingo de la Calzada.

ALFA máquina de coser, aceite agujas, piezas. Logroñesa de Armas. (Detrás del Ayuntamiento).

SE VENDEN seis bocoyes transporte, superiores. San Juan, 39-2º.

VINO DE COSECHERO, se vende a 21 ptas. cántara y 1'35 litro. Calle Cerrada (Entrada por Sagasta).

DOS CAMAS de madera, vendo. Marqués de Murrieta, 41, 3.º.

CAMA Y COLCHON vendo. Queipo de Llano, A. M. ent. d. De 6 a 8.

VENDO tres trajes de caballero negros y una chaqueta de señorita color. Portugal, 38-1.º d. de 10 a 1.

RADIO americana, extracorta y normal, se vende. Razón, Parque de Bomberos, de 10 a 2.

SE VENDEN: Máquina Dobladora y Máquina Recargadora, en el Taller de Herrería de Angel Ezquerro, en Pradejón.

VENTA DE TEJA en la carretera de Mendavia, Monte de Cantabria. Avisos y depósito: Avenida Portugal, 1. Teléfono 1890. Sirvo a domicilio a la capita y pueblos.

VENDO toda clase de cascajos, especial para hormigón armado, gravillas y arena; cargue automático; sirvo a domicilio. Avisos Avda. Portugal, 1. Teléfono 1890.

VARIOS

SE ARRIENDA pabellón, planta baja y solar, buenas luces y sol. Razón en Nueva Rioja.

TRANSPORTE en Camión "Fiat" de 8 toneladas para todas direcciones. Teléfono 19-60.

SE DESEA, entresuelo o primer piso, sitio céntrico, para oficinas. Razón, Calvo Sotelo, 30, entresuelo, izquierda. Teléfono 14-92.

SE DESEA piso para vivienda, sitio céntrico, no importa renta. Razón, Calvo Sotelo, 30, entresuelo, izquierda. Teléfono 14-92.

ALMACEN pequeño, arriendo en Santiago, 2. Razón, Gallarza 6-2º.

SE NECESITA SOCIO capitalista para industria productiva. Razón en Nueva Rioja.

ARRIENDO un sótano y un solar. Razón, General Franco, 52.

ARREGLE SUS CALZADOS, Calle Mayor, 137, Calixto Verano.

SASTRE admite géneros; precios económicos; hechura inmejorable. Portalillos, 15, 2.º.

SANTOS DEL DIA:

Santos, Roberto, mr., y Claudio, ob. y santas Cándida y Paulina, mrs.

NUEVA RIOJA

TEMPERATURAS DE AYER:
Máxima, 32'4 a las cuatro de la tarde.
Media, 25'3. Mínima, 9'6 a las cinco de la mañana.

Discursos de Goebbels y Speer

"En cuanto a mano de obra, base de toda producción de guerra, nunca podrán los anglo-yanquis competir con Alemania". (Goebbels)

BERLIN. Con motivo de la imposición anual de condecoraciones a los obreros de las fábricas de armamento, se ha celebrado una gran concentración organizada por el partido nacional socialista alemán, en el Palacio de los Deportes de Berlín. Nueve obreros y dirigentes de la industria del armamento recibieron la Cruz de Caballero de la Cruz del Mérito de guerra. Ante los millares de asistentes de todas clases, y el pueblo alemán, el Dr. Goebbels y Speer expusieron el estado de los armamentos alemanes y los esfuerzos hechos por el pueblo alemán para alcanzar la victoria final.

Speer comenzó afirmando que se había alcanzado el «record» de producción en mayo de *1943*, y que a pesar de los ataques aéreos no sólo no se ha registrado ninguna baja en el rendimiento de la industria del armamento, sino que ha habido un crecimiento continuo de producción. Dijo: «La producción, solamente en el mes de mayo de *1943*, ha representado seis con tres veces más de la producción media mensual del año de *1941*. La producción de proyectiles contra tanques ha tenido un aumento de un mil por ciento de *1941* a ahora; la de obuses ligeros de un mil trescientos por ciento; la de cañones de la DCA, pesados y ultrapesados, en un *315* por ciento desde *1941*; el de cañones antitanques ha aumentado del seiscientos por cien desde *1941*; en la mensual de tanques solamente de febrero a mayo ha habido un aumento del doscientos por cien. El número de aviones producido representa un múltiple de la media de *1941*. Speer habló después de la diseminación de la industria de guerra alemana lo que la hace relativamente invulnerable a los ataques aéreos, y terminó su discurso diciendo pondremos a disposición del Führer armas, tanques, aviones y submarinos nuevos, en tal número, que permitirán a nuestros soldados alcanzar la victoria definitiva.

Después hizo uso de la palabra el Dr. Goebbels, quien recordó las huelgas obreras ocurridas en la guerra anterior. Hoy, añadió, por el contrario, todos los obreros alemanes no conocen más que un lema: Armas para el frente.

Se refirió después a la política de abastecimientos del Reich y dijo que estaba concebida a largo plazo.

En la actualidad, siguió diciendo, la aviación alemana realiza cada vez más ataques contra Inglaterra. Llegará la hora de la revancha.

En los mares, la aviación y la marina alemanas han hundido más de veintiséis y medio millones de toneladas enemigas.

Más adelante dijo Goebbels refiriéndose a las construcciones nuevas inglesas y norteamericanas: En cuanto se refiere a la mano de obra, base de toda producción de guerra, nunca podrán competir con nosotros. Tenemos suficientes razones para acoger con sangre fría las quimeras adversarias en el orden de las cifras. Esta guerra no se libra sólo en los frentes de batalla, sino en los institutos científicos y laboratorios. El Dr. Goebbels se refirió también a la situación en el frente Este, del que dijo que era sólido. «Una ininterrumpida ola de nuevas armas y tropas se dirige desde la Patria a aquel escenario.

Después de referirse al problema judío, el Dr. Goebbels terminó diciendo: «Seremos invencibles si no nos abatimos por nosotros mismos, y el pueblo alemán está hoy más alejado que jamás de ideas de suicidio. El enemigo puede continuar la guerra contra nuestros nervios, con astucia, perfidia y maldad. Nadie le dará la satisfacción de ceder. Al fin de esta lucha se encuentra nuestra victoria. (Efe)

Laval habla a los franceses

"Sé perfectamente que muchos critican mi política, pero asumo íntegramente la responsabilidad"

"Se ha dicho que los alemanes nos imponen nuevos sacrificios, cuando es lo contrario"

VICHY.—El presidente del Consejo, Laval, ha pronunciado un discurso radiado, en el que, después de recordar su política desde 1935, afirmando que ya entonces preveía la guerra y las desastrosas consecuencias para Francia, dijo, entre otras cosas, que las circunstancias actuales han impuesto la política del relevo, y que ningún joven del reemplazo de 1942 escapará a tal medida. Añadió: «Sé perfectamente que muchos franceses critican mi política, pero asumo íntegramente la responsabilidad de ella. Se ha dicho que los alemanes nos imponían nuevos sacrificios, cuando es lo contrario. En mis conversaciones con el Führer, he conseguido la creación del primer regimiento del nuevo Ejército francés y la renuncia a la idea de establecer una nueva línea de demarcación. Refiriéndose al «abastecimiento aseguró que no son los alemanes los responsables de la escasez, sino el mercado negro, contra el que se va a emprender una represión implacable. Citó diversas cifras en apoyo de su afirmación, tales como la de que durante el pasado año los alemanes sólo habían consumido 250.000 kilos de patata de una cosecha total de 14 millones. Al hablar de la situación internacional, dijo: «Ya sé que muchos franceses se alegran de lo que acaba de producirse. Después de haber confiado en Inglaterra, ahora ponen sus esperanzas en los EE. UU. y la URSS. Creen, por lo de Túnez, que pronto se habrá acabado la guerra. Igual pensaron el 8 de noviembre, y, sin embargo, después de que la traición de ciertos jefes entregó el Africa del Norte a los anglosajones, han precisado, con un millón de hombres y grandes cantidades de material, seis meses para vencer a algunas divisiones alemanas e italianas. Mi política se basa en las necesidades del país; si los aliados ganasen la partida, tendrían que enfrentarse en seguida con los soviest y el comunismo que se instalarían en todo el continente». Esta guerra—terminó diciendo—sólo puede finalizar con una paz en que tanto los vencedores como los vencidos no vuelvan a sentirse tentados por la idea de lanzarse unos contra otros. Debe respetarse la individualidad de los pueblos y estructurar una Europa en la que el trabajo tenga la primacía. Si yo hablase en nombre de una Francia victoriosa, mi voz sería más fuerte; pero el lenguaje no cambiaría.—(Efe.)

Pilar Primo de Rivera regresa de su viaje de inspección

MADRID. La delegada nacional de la Sección Femenina, camarada Pilar Primo de Rivera, ha regresado a Madrid de su viaje de inspección a Baleares y Castellón.

Homenaje de la Industria barcelonesa al teniente general Orgaz

TETUAN. Un acto de homenaje al teniente general Orgaz se ha celebrado a las trece horas de hoy en la Alta Comisaría, ofrecido por la comisión llegada de Barcelona, representativa de la industria y del comercio, integrada por los barones de Esponella, de Olivar y de Terrades.

El barón de Esponella ofreció al teniente general Orgaz el pergamino que le dedican el comercio y la industria catalanas. El Alto Comisario agradeció el obsequio con breves palabras.

Nogués dimite

LONDRES. El general Nogués ha dirigido a Giraud una carta en la que presenta la dimisión de su cargo. La carta dice así: «Pongo mi cargo a su disposición y me siento feliz al contribuir así a la unión de todas las fuerzas francesas para la liberación de nuestra patria». (Efe)

LONDRES. Radio Argel anuncia que Gabriel Puaux ha sido nombrado presidente general de Marruecos, en sustitución del general Nogués. (Efe)

LONDRES Radio Argel anuncia que Peyrouton, gobernador de Argelia, ha transmitido sus poderes al general Catroux. (Efe)

PATRULLAS

Continuamente, las patrullas de exploración realizan su arriesgada misión, más allá de las líneas propias, atentas cualquier sorpresa del enemigo. (Foto Orbis.)

EN 80 AÑOS HAN NACIDO Y SE HAN DISUELTO TRES INTERNACIONALES

La primera creó un programa, la segunda lo ordenó y la tercera lo realizó en la U. R. S. S.

Aunque ofrezcan rasgos distintos, marcan el proceso evolutivo de una doctrina

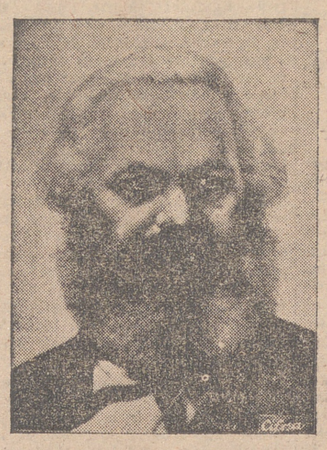

CARLOS MARX

Stalin ha dispuesto la disolución de la Internacional Comunista. Son tres las Internacionales que han nacido y disuelto en ochenta años. Con todo, no se puede afirmar que hayan muerto totalmente. Quedan grupos políticos y revolucionarios, como anarquismo, sindicalismo y socialismo, que quieren mantener vivo el espíritu de las dos primeras. Son estratos rezagados en el proceso evolutivo de una doctrina, que empezó a hacer furor el siglo pasado, y alcanzó su grado de perfección en la constitución de la URSS.

Una corriente de utopías borbotaba bajo el techo de sociedades secretas palabras altisonantes como «amigos del pueblo», «derechos del hombre», «igualdad», «fraternidad», «hombre libre»... Era el siglo de un supuesto humanitarismo exacerbante roído de odios. Entonces sonaba a promesa de terrenales paraísos; más tarde se ha convertido en la revolución más cruel y sangrienta de la Historia. Quien predicaba el establecimiento de la igualdad real de todos los hombres; quien la abolición del disfrute y del gobierno del hombre por el hombre. La propiedad fué bautizada con el nombre de hurto...

Aparece el manifiesto de los iguales, que tiende a encauzar el movimiento, que ha producido en las masas obreras la nueva doctrina. «Pueblo de Francia, decía: Durante quince siglos hemos sido esclavos y por consiguiente infelices. La igualdad es el primer don de la naturaleza. Los hombres somos iguales. Legisladores, gobernantes, ricos, propietarios, oid. Pueblo de Francia, abre los ojos y el pecho a la felicidad. Reconoce y proclama la República de los iguales».

Los sistemas históricos de economía, de política, de religión y de moral iban a sufrir un ataque cruel. Se trataba de sustituirlos mediante conceptos utópicos.

Carlos Marx recoge estos conceptos y resuena en el mundo el grito revolucionario de «trabajadores del mundo, uníos». El año *1862* se celebra en Londres un convenio, en el que están presentes delegados de trabajadores de varios países de Europa, con el fin de organizar la máquina de la revolución con-

LEON TROTZKY

tra el poder de la burguesía, siguiendo esta fórmula: «La emancipación de la clase obrera tiene que conquistarla la misma clase obrera». El *28* de septiembre de *1863* tiene lugar la célebre reunión de San Martín de Hall y un año más tarde son elegidos los miembros del Consejo Supremo y se da a conocer el reglamento por el cual se había de regir provisionalmente la Asociación Internacional de Trabajadores. Los principios generales de la I Internacional eran: negación de Dios, negación de la Patria y de la nación y negación de la propiedad individual.

He aquí a Lenin en una de sus expresiones características durante un discurso en la II Internacional

Se discutieron estos principios y se fijaron definitivamente los estatutos de la organización en los congresos celebrados. El primero en Ginebra del tres al nueve de septiembre de *1866*; el segundo, en Lausanna, el año siguiente, y el tercero, en Bruselas, el seis de septiembre de *1868*. El cuarto celebrado en Basilea, es famoso porque en él se discutió y se acordó la abolición del derecho de heredar. La guerra franco-prusiana impidió la celebración del quinto, convocado en París, y provocó una escisión, cuyo resultado fué la disolución de la Asociación Internacional de trabajadores.

Marx y Engels renunciaron en *1872* a los puestos que ocupaban en el Consejo Supremo y en *1877* se dictaba en Zurich la disolución de la I Intenacional. La guerra creó un abismo infranqueable entre los obreros franceses y alemanes, que hizo fracasar las esperanzas de imponer al mundo, por medio de la revolución política mundial, los postulados doctrinales.

Se ensayó un sistema nuevo y la II Internacional nace bajo el signo de «lucha de clases» en el congreso de París en *1889*; más su vida será casi tan efímera como la de la primera.

Se celebraron los siguientes congresos: el de Bruselas en *1891*, en el que se ataca al militarismo y se hace constar que es «el resultado fatal de un estado permanente de guerra latente, impuesto a la sociedad por la explotación del hombre por el hombre»; el de Zurich en *1893*, en que se establece la posición del proletariado en caso de guerra; el de Londres, en *1896* en que se echa al capitalismo la culpa de las guerras; el de París, en *1900*, en que se anima a seguir la diaria lucha contra el militarismo y el capital. De los mismos temas se vuelve a tratar en los de Copenhague y Basilea en *1910* y *1912*.

Estalla la guerra europea y la II Internacional muere. La fuerza de los proletarios del mundo se ha desarticulado en la contienda internacional.

Se piensa entonces en una nueva forma y suena el grito de «la conquista del poder para el proletariado». Aparece en escena Lenín, como personaje dominante. A fines de noviembre de *1914* proclama la disolución de la II Internacional y anuncia el primer punto del programa de la III, constituida por el propio Lenín el cuatro de marzo de *1919*. «A la III Internacional, se declaró, corresponde el deber de organizar la masa del proletariado para el asalto revolucionario al régimen capitalista; por la guerra civil a la conquista del poder político contra la burguesía de todos los países...»

Rusia ha sufrido la terrible experiencia y otros países han recibido la salpicadura de la sangre. Lenín hizo realidad su programa con el establecimiento de la dictadura del proletariado. La I Internacional había trazado un camino; la II lo había ordenado, organizando las fuerzas demagógicas bajo el signo de «lucha de clases»; la III las pone en acción y lo realiza bajo el grito de «el poder para el proletariado».

La disolución de la III Internacional constituye una simple maniobra. Frente a las revoluciones nacionales, auténtica expresión de sentimientos populares, los manejos de la Internacional habían de cambiar de táctica, ya que no de fines. No desaparecen sus propósitos de intervenir en la política interior de todos los pueblos del mundo, al servicio de la tiranía soviética; pero se trata de hacerlo creer a los ingenuos. La guerra exige a los soviets, tan propicios al disfraz, una nueva careta. Una vez más, el lobo trata de hacerse pasar por cordero.

(Texto y fotografías CIFRA)

El dictador Stalin según un dibujo de KIN

MOVIMIENTO REVOLUCIONARIO EN LA ARGENTINA

(Viene de primera página)

nación con las naciones extranjeras y colaborar con los demás países de América

En los círculos diplomáticos y políticos de América se considera que el programa del movimiento encabezado por el general Rawson, comprende estos tres puntos fundamentales: restablecimiento de los derechos constitucionales; respeto para los pactos suscritos por la Argentina en la conferencia panamericana de Río de Janeiro, e incorporación de la Argentina a la comunidad de los países en lucha.—(Efe).

BUENOS AIRES.—El general Rawson, jefe de las fuerzas militares que han introducido los recientes cambios en el Gobierno de la nación, dirigió a la muchedumbre, desde los balcones de la Casa Rosada, las siguientes palabras: «En lo más íntimo y puro de las conciencias argentinas pesa una honda y angustiosa inquietud ante la evidente convicción de que la corrupción moral se ha entronizado en los ámbitos del país como sistema El capital usurario impone sus beneficios con detrimento de los intereses financieros de la nación, bajo el amparo de poderosas influencias de encumbrados políticos argentinos. El comunismo amenaza sentar sus reales en un país pletórico de posibilidades, por ausencia de previsiones sociales. La justicia ha perdido su alta autoridad moral, que debe ser inmarcesible. Las instituciones armadas están descreídas y la defensa nacional, negligentemente imprevista. La educación de la niñez y la ilustración de la juventud, sin respeto a Dios ni amor a la patria. Y no es concebible que el proyectado futuro Gobierno de la nación pudiera remediar tan graves males, cuando los hombres que van a actuar y a colaborar en las funciones de gobierno son y serán los mismos responsables de la situación actual, atados por compromisos políticos e intereses creados y arraigados.

Para los jefes de la alta graduación del Ejército y de la Marina que hoy resuelven asumir la enorme responsabilidad de constituír, en nombre de las instituciones armadas un Gobierno de fuerza, sería más cómoda una actitud de indiferencia, enmascarada en la legalidad; pero el patriotismo, como en épocas pretéritas, impone, en esta hora de caos internacional, salvar las instituticiones del Estado y propender a la grandeza moral y material de la nación. Quedan así, sintéticamente, fundadas las causas de este movimiento transcendente y triunfante».—(Efe)

BUENOS AIRES.— Se anuncia oficialmente de Buenos Aires que el presidente Castillo ha llegado a la Plata. Los ministros del Gabinete del presidente Castillo han salido directamente para Buenos Aires por vía aérea.—(Efe.)

MONTEVIDEO.—Se anuncia oficialmente de Buenos Aires la resignación de funciones del presidente Castillo y la dimisión de todos sus ministros.—(Efe.)

MONTEVIDEO.— Según ciertas noticias que se reciben de Buenos Aires, han sido detenidos el presidente Castillo y los ministros Culaciatti y Amadeo Videla.—Efe.

MONTEVIDEO.—Según una lista oficial publicada en Buenos Aires, en los combates registrados ayer resultaron 27 muertos y 87 heridos. Una lista oficiosa hace ascender el número de víctimas a 40 muertos y más de 100 heridos. —(Efe.)

MONTEVIDEO.— El presidente Castillo ha sido puesto en libertad después de haber firmado su dimisión según anuncia la emisora oficial de radio de Buenos Aires. —(Efe.)

BUENOS AIRES.—A pesar del movimiento revolucionario, hay orden completo en Buenos Aires y en toda la nación. Se hizo la vida normal y funcionaron todos los transportes. Durante la noche, por el cierre de los comercios y la suspensión de los espectáculos públicos, la ciudad estuvo triste. Hoy continúa el orden y la tranquilidad. Se había anunciado que las oficinas públicas guardarían un día de descanso; pero se ha revocado la orden, y todas funcionan con plena actividad.

Esta mañana, la junta militar se ha dirigido al pueblo anunciando que el movimiento había tenido el éxito más completo, y que la junta formada por generales y almirantes, de perfecto acuerdo, y en la más estrecha colaboración, respaldan, con las fuerzas armadas, la continuación de las instituciones otorgadas al pueblo, que recibe el nuevo gobierno con efusivas pruebas de adhesión. (Efe)

Los Ministros de la Gobernación y Trabajo, en Asturias

(Viene de primera página)

Instituto de Puericultura, y luego al Club de Regatas.

Cerca de las ocho de la tarde, el ministro de la Gobernación emprendió viaje en dirección a Covadonga, donde pernoctará y pasará gran parte del día de mañana.

* * *

OVIEDO.— El ministro de Trabajo, camarada Girón, salió a las diez de la mañana, con dirección a Avilés. En su viaje se detuvo en la colonia "Ceano", del barrio de Teatinos, donde visitó el grupo de 160 viviendas protegidas, que será inaugurado dentro de breves días.

Prosiguió su marcha hacia Avilés, donde inauguró el primer grupo de 16 viviendas protegidas construídas para trabajadores del mar, y enclavadas en el que se denominará "Barrio de Pescadores". El total de las viviendas que en este barrio se construirán, es de trescientas treinta y dos.

Se cantó el "Cara al Sol" y dió los gritos de ritual el ministro.

El camarada Girón visitó más tarde la Casa Sindical y a continuación el edificio en construcción para la grúa emplazada en el puerto.

El ministro fué despedido con atronadores aplausos y con enorme entusiasmo por la muchedumbre.

GIJON.—El camarada Girón llegó a Gijón a la una menos diez minutos, y seguidamente, visitó los locales de la Jefatura local. Más tarde, en el local de la Sección Femenina, fué saludado por la Vieja Guardia y por las jerarquías de la organización.

El delegado provincial de la Vieja Guardia, presentó al ministro a los escuadristas y el camarada Girón les dirigió esta corta arenga:

"Las palabras sobran entre escuadristas. Cuando nos cruzamos en el camino del servicio, sólo hay un saludo, un grito y una actitud: el brazo en alto, el ¡Arriba España! y la marcha. ¡Animo, camaradas!, tan resueltos y tan unidos como ayer. España, como la mejor Patria; la revolución, como la mejor meta, y el ¡¡Presente!!, como el mejor servicio. Y Dios con nosotros. Por la Patria libre. ¡¡Arriba España!!".

A la una y cuarto de la tarde el ministro se trasladó al Ayuntamiento, donde fué cumplimentado por diversas representaciones de la guarnición.

Luego se trasladó al barrio de la Calzada donde se hallaba enclavado el Hogar Infantil "Enrique Cangas", donde almorzó.

Por la tarde el ministro de Trabajo visitó el edificio de la Comarcal de Sindicatos y dió consignas a los jefes, jerarquías y delegados sindicales. Después emprendió el viaje de regreso a Oviedo.

Solemnes funerales en Tokio por el Almirante Yamamoto

TOKIO. Se han celebrado los funerales oficiales por la muerte del general Yamamoto. La urna que contenía las cenizas y un uniforme del almirante, colocada en un armón de artillería, conducido por marinos de guerra, que iban precedidos de oficiales condecorados, recorrió el camino del parque Hibiya. El blanco templo sintoísta en el Parque de Hibiya, donde se desarrolló el rito fúnebre, estaba empavesado con estandartes blancos y amarillos Cuando el ministro Tojo se inclinó en señal de homenaje ante los restos del gran almirante japonés, la multitud guardó un minuto de silencio. En el acto ha habido representaciones del emperador, la emperatriz y de la familia imperial. Todas las ceremonias han tenido carácter de una apoteosis nacional. (Efe)

Sólo acciones locales en el frente soviético

Incursiones aéreas sobre Inglaterra e Italia

COMUNICADO ALEMAN

GRAN CUARTEL GENERAL DEL FUHRER. El Alto Mando de las fuerzas armadas alemanas comunica:

«En el frente del Este, la jornada ha sido de calma en general, a excepción de actividades locales.

Una poderosa formación de aviones pesados alemanes han destruido anoche un importante centro de armamento en el curso medio del Volga. Han sido observados grandes incendios y numerosas explosiones en las fábricas.

Esta mañana, aviones rápidos de combate han hundido en el Océano Glacial Artico dos mercantes, con un desplazamiento total de seis mil toneladas.

Según las primeras informaciones recibidas, los cazas de escolta de la formación alemana han derribado 22 aparatos soviéticos. Uno de nuestros aviones no ha regresado a su base. El puerto de Argel ha sido bombardeado durante la noche última.

En el curso de un ataque de los aviones de caza enemigos contra unidades de protección de la Marina de Guerra, a lo largo de las costas neerlandesas, han sido derribados dos aparatos adversarios.

Una escuadra de aviones rápidos atacó ayer las instalaciones del puerto y las fábricas de la ciudad de Eastbourne, situada en la costa meridional inglesa.

Durante la noche pasada, nuestros aviones pesados han atacado determinados objetivos de importancia militar del Oeste, Centro y Sur de Inglaterra. Dos aparatos alemanes no han regresado a sus bases». (Efe)

COMUNICADO ITALIANO

ROMA. Comunicado del Cuartel general de las fuerzas armadas italianas:

«La aviación del Eje bombardeó anoche el puerto de Argel. En el curso de intensos ataques aéreos contra la isla de Pantelaria, realizados por el enemigo, fueron derribados cuatro aparatos por la artillería. Los incursionistas adversarios han causado daños y víctimas en Tarento, donde un avión «Liberator» fué derribado por el fuego de la DCA.

Las baterías antiaéreas, entraron en acción contra una formación enemiga que volaba sobre territorio de la provincia de Trapani, y derribaron con su tiro preciso cuatro aviones. Otro bimotor adversario cayó al mar, cerca de la isla de Favignana, a consecuencia de un combate con nuestra caza.

Sobre la isla de Malta, los aparatos alemanes derribaron un avión «Spitfire». (Efe)

ROMA. En Tarento ha habido veinticuatro muertos y cuarenta y un heridos, a consecuencia del ataque aéreo mencionado en el comunicado de hoy. (Efe)

COMUNICADO ALIADO

ARGEL. El comunicado del cuartel aliado en Africa del Norte, dice: «Aviones enemigos arrojaron anoche bombas sobre la región de Argel. Dos de los bombarderos asaltantes fueron derribados. (Efe)

ARGEL. Bombarderos de la aviación del Africa del Noroeste han atacado los objetivos italianos de Sicilia y Pantelaria. El aeródromo de Milo, en Sicilia, también ha sido atacado. Dos de nuestros aparatos no han regresado. (Efe)