25 cts. EJEMPLAR

NUEVA RIOJA

Año V.-Núm. 1.200 Logroño.-Domingo, 23 de agosto de 1942 Martínez-Zaporta, 9.-Apartado 28

"Porque la vida es la lucha y la paz sólo un accidente, hemos de prepararnos en cada momento para la lucha. Preparación que alcanza al orden moral y religioso, al militar y al industrial"

(Palabras del CAUDILLO)

UNIDAD

Por ANTONIO LOMA-OSORIO

"Es la unidad completa de España la que se necesita."

(Franco)

La insistencia del Caudillo nos señala lo fundamental dela consigna. Una y otra vez, con la fuerte significación que la repetición tiene en una oratoria tan sobria como la suya, Franco encarece el valor básico de la Unidad, presupuesto indispensable para la grandeza y verdadera libertad de la Patria. Y lo hace así con clarísimo sentido de gobernante, con la inteligente experiencia de un gran jefe militar y gran jefe político.

Realmente puede decirse que la Unidad (homogeneidad, relación armónica y concorde) es el principio vital de toda sociedad. En la sociedad religiosa que lleva el signo de la divinidad la vemos encarnada en la Caridad, que es el Amor y que nos hace ser un solo cuerpo con una sola cabeza. En la sociedad civil, es la solidaridad, la hermandad entre los hombres y las tierras que la constituyen.

Fuera de ella, en la primera sólo podrá encontrarse la esterilidad, y el confusionismo de las sectas, originadas por la soberbia de falsos reformadores y purificadores; en la segunda, la situación en precario que determina la lucha constante entre los intereses contrapuestos de clases sociales a las que se coloca en posición de inconciliable rivalidad, los separatismos desintegradores, las banderías políticas alimentadas por pasiones personales sin superación posible en un armónico y unánime o totalitario servicio colectivo, los egoísmos particulares sin consideración alguna para el interés supremo de la Patria...

Después de una desgraciada época de dispersión de fuerzas animadas de nobles afanes, iniciado el glorioso Alzamiento Nacional, todos los buenos españoles comprendieron al fín, gracias a Dios, la importancia y transcendencia suma, la imperiosa necesidad del precepto. Y así, íntima y fervorosamente unidos, emprendieron y llevaron a cabo, bajo el mando indiscutible de Franco, la gran empresa militar de salvación del país. Algunos esporádicos incidentes, cuya gravedad no pasaba de que fueran material aprovechable para la propaganda del enemigo, y aisladas actitudes con caracteres patológicos por parte de algun que otro elemento que en el momento culminante de la responsabilidad no supo o no pudo encaminar debidamente sus decisiones, se extinguieron con rapidez y en todas las ocasiones en que se presentaron durante nuestra guerra de liberación, tuvieron, vinieran de donde vinieren, la condenación profundamente sentida de toda la masa sana del pueblo español.

Así, con esa unidad que proclaman las recias estrofas del glorioso Himno de Oriamendi y que inicia el substancial trilema que a la heráldica del Nuevo Estado incorporó la auténtica sabia tradicional resucitada en voces y formas actuales por la Falange anterior, España pudo recorrer, sabiamente dirigida por Franco, conductor indiscutible e indiscutido, la primera etapa en el camino de su resurgir.

Pero esa Unidad, que formalmente encarnó en el Decreto de Unificación, no sólo la estableció el Caudillo, como era lógico, para la empresa militar, para el triunfo en la guerra, sino también para que fecundara las tareas de la paz y dieran éstas frutos capaces de satisfacer los grandes anhelos que habían animado al esfuerzo y al sacrificio en aquélla.

Y mucho más ha de ser precisa la Unidad cuando se trata, como en nuestro caso, no simplemente de conseguir la victoria en una guerra civil, sino, además, dar cumplimiento a la exigencia de una Revolución Nacional asentada sobre la base firme de la justicia social verdadera y tendente a un amplio engrandecimiento moral y material de la nación, y realizar también la misión de España en el Mundo, que hoy nos ofrece particular coyuntura para una empresa digna de nuestra espiritualidad y de la gloria de nuestra Historia.

Por si todos esos fundamentos fueren pocos, está la realidad viva y perentoria de salvaguardar nuestra independencia dentro de una situación internacional cuya extraordinaria gravedad nadie ignora. Como ha dicho el Caudillo, "nada nos importaría ser fuertes en el Ejército, ser potentes en la Industria, si fracasase nuestra unidad política, si fracasase la solidaridad de los españoles ante el destino histórico de la nación". Seríamos, en efecto, como los sapos de la fábula entregados a mezquinas discusiones, más o menos seductoramente vestidas, hasta que los toros nos pisotearan. Y no es conveniente olvidar que la máxima "Divide y vencerás" ha sido practicada de antiguo, y muy habilidosamente por cierto, por países tradicionalmente enemigos de nuestro bienestar y de nuestra grandeza.

Ya sabemos que es muy fácil teorizar y señalar defectos en la práctica a toda obra humana. Hablamos claro y en verdad, y por eso decimos que en la gran empresa que hoy tiene desarrollo en España, los hay. ¿Cómo no habían de existir sobre todo cuando a las enormes dificultades que forzosamente habían de derivarse de una dura y prolongada guerra civil vienen a unirse las que con no menor gravedad determina la más espantosa crisis universal que registra la historia?. ¿Cómo había de ser posible, en esa situación y en un par de años, organizar y renovar todo lo no hecho durante siglos de decadencia, de tal manera que pudiéramos encontrarnos ya al borde de la perfección como nada más ayer nos encontrábamos al borde del abismo?.

Pero la gravedad mayor no está en esa insoslayable realidad, sino en la desdichada estela que en gran parte de la sociedad española dejaron los vicios políticos del largo período liberal en que se derrumbó todo el poderío español y que incluso llegó a influir en algunas personas colocadas en las zonas más difíciles a la contaminación. Aquí está el verdadero mal. Tienen a gala estimar todo defectuoso y son más que miopes para reconocer realidades tan palpables como el prestigio y la consideración internacional de España, la salvaguardia de nuestra paz, nuestra propia situación económica interior incalculablemente más satisfactoria que en todo el resto de Europa, como es sabido por cuantos no quieren ser ciegos o sordos, y otras de no menor entidad. Ellos viven cómodamente ajenos al esfuerzo que suponen esas realidades, entregados a las más bellas elucubraciones, tras las que encubren deficientemente las más viejas tendencias al caciquismo y a las banderías y los más repugnantes egoísmos. Por ellos, España sería como una nave en medio de un proceloso océano en la que no hubiera más preocupación, más responsabilidad, ni más esfuerzo para llegar a buen puerto que los del capitán, mientras que la tripulación y pasajeros podían dedicarse eufóricamente a disputarse las mercancías, a comerciar taimadamente con ellas y a discutir si era ocasión o no de izar una vela u otra o de variar de rumbos según el criterio de cada cual. Y lo más curioso es que si en ese desbarajuste sobrevenía, como era fácil, el abordaje y se veían expuestos a ser pasados a cuchillo, habían de señalar como único responsable al capitán...

Para que España no padezca las trágicas consecuencias de la desunión, de las mezquinas disensiones, se alzó nuevamente la voz del Caudillo, que conmueve a todos los españoles honrados, encareciendo la Unidad, y se alzá también el mandato de los que gloriosamente cayeron para que sirviéramos unidos al engrandecimiento de la Patria a las órdenes de Franco, que es a quien competen las decisiones y los rumbos.

LAS TROPAS GERMANO-RUMANAS HAN CONQUISTADO EN LA REGION DEL KUBAN

Kurschanskaia y Krymskaia

En el Cáucaso, los bolcheviques son arrojados de las posiciones fortificadas en la región montañosa

COMUNICADOS ALEMANES

GRAN CUARTEL GENERAL DEL FUHRER.—El Alto Mando de las fuerzas armadas alemanas comunica:

"Las tropas alemanas y rumanas han conquistado en la región del curso inferior del Kuban las localidades de Kurschanskaia y Krymskaia, defendidas tenazmente por el enemigo.

En el Cáucaso, el adversario ha sido también desalojado de sus posiciones fortificadas de la región montañosa, a pesar de la encarnizada resistencia de los bolcheviques, de las malas condiciones atmosféricas y de las dificultades del terreno.

Varios ataques enemigos, apoyados por carros de asalto, han sido rechazados al Este de Viazna y cerca de Riev.

También han fracasado los ataques desencadenados por los soviets al Sureste del lago Ilmen y ante San Petersburgo.

En el Golfo de Finlandia ha sido bombardeado y hundido un dragaminas enemigo.

En el Extremo Septentrional, nuestra aviación ha atacado un aeródromo adversario cerca de Murmansk y un campamento de tropas emplazado en la península de Pescadores; fué hundido un barco mercante de poco tonelaje.

Noventa y ocho aviones enemigos han sido derribados en el curso de combates aéreos librados en el frente del Este, así como por las baterías de la DCA. Otros seis aparatos adversarios fueron destruídos en tierra. Seis aviones alemanes no han regresado.

Bombarderos ligeros alemanes han efectuado un ataque diurno contra las instalaciones militares de la costa meridional inglesa. Fueron observados impactos que alcanzaron de lleno los objetivos propuestos.

La caza alemana ha derribado sobre la costa belga del Canal de la Mancha a un avión británico.

La artillería de la Marina derribó cuatro aviones de combate ingleses al Oeste del Mar Báltico."—(Efe.)

BERLIN.—El Alto Mando de las fuerzas armadas alemanas comunica:

"Las tropas germano-rumanas que combaten en el Cáucaso occidental han cosechado nuevos éxitos. La ciudad de Kurchenskaia, conquistada por las fuerzas rumanas, está situada en una franja de terreno comprendida entre los pantanos del Kubán y las lagunas próximas al Mar de Azof, al borde de la única buena carretera entre la península de Tamán y la región del Kubán, vía Temciuk. Los bolcheviques han intentado recuperar esta ciudad mediante varios infructuosos contraataques.

El día 20 de agosto, las tropas alemanas que avanzaban al Suroeste de Krasnodar, tomaron al asalto la ciudad de Klimaskaia, tenazmente defendida por el enemigo. Esta población, nudo ferroviario y punto de intersección de los ferrocarriles que van a Novorossisk, Rostof y Krasnodar, posee una importante industria. El enemigo intentó desalojar a nuestras fuerzas, pero no lo consiguió, a pesar de emplear gran número de carros de asalto de infantería mecanizada; diez tanques soviéticos fueron destruídos. Inmediatamente después de rechazar los ataques del adversario, las tropas alemanas reanudaron la marcha y, tras encarnizada batalla, conquistaron al asalto una posición fortificda rusa, sólidamente atrincherada y protegida. Esta operación la efectuó la columna mandada por el teniente Ziegeler, Caballero de la Cruz de Hierro.

En todas las anteriores operaciones, las fuerzas alemanas hubieron de luchar, no sólo contra la encarnizada resistencia bolchevique, sino contra la inclemencia del tiempo y lo abrupto del paisaje. En todo momento han dado pruebas de un valor y una constancia admirables.

La aviación atacó con eficacia las columnas y las baterías enemigas en la región del Cáucaso Occidental. Tres aviones bolcheviques fueron destruídos en tierra a consecuencia de una incursión efectuada por nuestros aparatos por sorpresa contra un aeródromo de campaña del adversario. Otros doce aviones soviéticos fueron derribados en combates aéreos sobre distintos sectores del frente caucásico.—(Efe.)

LA ATENCION CONCENTRADA EN EL ESTE

BERLIN. — Nuevamente está dedicada, casi exclusivamente la atención de los observadores militares de Berlín hacia los acontecimientos del frente Oriental, después del paréntesis abierto con motivo de la tentativa de Dieppe. Cierto es —declaran los centros militares— que los comunicados del alto mando alemán no permiten sacar conclusiones firmes, pero precisamente esto es lo que da lugar, basándose en la experiencia de otros silencios, al comentario; así, se considera sumamente característico en dichos círculos el hecho de no tratar en absoluto el comunicado de hoy del importantísimo sector de Stalingrado, en tanto que la prensa adversaria habla extensamente de él. En todo caso, las consideraciones que sobre la materia hacen los círculos militares alemanes son, lo mismo que en lo que al Cáucaso se refiere, muy optimistas: Parecen estar preparándose en dichas regiones acontecimientos a los que el alto mando alemán no ha querido siquiera aludir, seguramente teniendo en cuenta la gran desorganización de los servicios informativos del campo contrario: el enlace entre el Cáucaso y los centros de mando soviéticos pasan, en efecto, por un peligroso pasillo en la región de Stalingrado.

En Egipto, manifiestan los repetidos círculos, el mariscal Rommel sigue con absoluto dominio de la situación y es sintomático para la evolución militar en esa zona de la guerra, el hecho de hablar continuamente los comunicados italianos de los convoyes del Eje que se dirigen a Africa; en efecto, a Rommel le llegan sin dificultad grandes refuerzos, por lo que hay que admitir que la calma que reina en las posiciones de El Alamein es sólo relativa. Por lo que a la tentativa anglonorteamericana de Dieppe afecta, los centros militares esperan que el alto mando publique en breve plazo un extenso informe oficial de aquellos combates.—(Efe.)

LOS ATAQUES DE LA AVIACION BRITANICA

SWANSEA (Gran Bretaña).—El ministro del Aire, Sinclair, ha pronunciado un discurso en esta ciudad. El ministro declaró que la aviación británica llevará hasta el final y de manera despiadada sus ataques contra el territorio adversario. Advirtió, sin embargo, a sus oyentes, que no deben esperarse que sean frecuentes los "raids" de "cuatro cifras". Aludió después a las operaciones de Dieppe, y dice que la Royal Air Force intervino en la batalla más intensa que nunca ha sido vista en frente alguno. En un breve lapso de tiempo los aviones británicos realizaron más de 3.000 salidas para apoyar a las fuerzas terrestre y navales.—(Efe.)

LA LUCHA EN EL FRENTE DE L ESTE. — Zapadores alemanes avanzan abriéndose camino por medio de sus lanzallamas

EN EGIPTO

sólo se registraron actividades artilleras y aéreas

ROMA. Comunicado número 817 del Cuartel General de las fuerzas armadas italianas:

«En el frente egipcio, actividad normal de los elementos de reconocimiento y de la artillería de ambos contendientes.

La aviación del Eje ha desplegado gran actividad: Un «Spitfire» fué derribado en combate aéreo.

Formaciones aéreas italianas y alemanas bombardearon las instalaciones militares de Malta y los barcos fondeados en el puerto de La Valetta. Dos de nuestros aviones no han regresado de las operaciones de esta jornada.

En el Mediterráneo, los cazas alemanes que escoltaban un convoy, han derribado cuatro aparatos enemigos».

EL CAIRO.—Comunicado del Cuartel General británico en el Oriente Medio:

«En el curso de la noche del 20 al 21 de agosto, continuó la actividad de nuestras patrullas. Las operaciones terrestres se limitaron ayer a algunos duelos de artillería en los sectores septentrional y central. Aun cuando las tempestades de arena restringieron las operaciones aéreas en la región de batalla, nuestros bombarderos y cazas atacaron con éxito lo vehículo y campo enemigo. Un avión italiano fué destruído por nuestros cazas, cerca de Crippe, y en el curso de la noche un Heinkel fué destruído en el mar». (Efe)

DOMINGO XIII DESPUES DE PENTECOSTES

LOS DIEZ LEPROSOS

LUCAS 17, 11-19. Caminando Jesús hacia Jerusalén pasaba por entre Samaria y Galilea. Y al entrar en una aldea le salieron al encuentro diez leprosos, los cuales se pararon a lo lejos y alzaron la voz diciendo: "Jesús, Maestro, ten compasión de nosotros". Luego que Jesús los vió, les dijo: "Id; mostraos a los sacerdotes". Y cuando iban quedaron curados. Uno de ellos, apenas se vió limpio, volvió atrás, glorificando a Dios en voz alta, y se postró a los pies de Jesús dándole gracias. Y este era Samaritano. Jesús dijo entonces: "¿Pues qué?, no eran diez los curados?, y los otros nueve ¿dónde están?. No hubo quien volviera y diese gloria a Dios sino este extranjero". Y le dijo: "Levántate y vete, que tu fe te ha salvado."

¡BAAL-KERI!: Otra vez el Samaritano. Pero hoy se acerca él enfermo con la carroña de la lepra. La lepra es una enfermedad corporal y una impureza legal entre los judíos. El leproso vive desterrado de la ciudad, en miserables chozas, viendo cómo caen a pedazos sus carnes... deshecho de la sociedad! Tiene que ir gritando, cuando siente que se acerca alguno: baal-keri! baal-keri! Impuro! Impuro! Jesús siente ternura en el Evangelio con los leprosos. Parecen sus predilectos. Es que como decía Isaías de El, es el gran leproso, en la Pasión. Jesús conoce a los hombres. Ciertamente los conocía desde la eternidad; pero ha logrado un conocimiento carnal, cuotidiano, abrumador.

Los leprosos gritan: Jesús! ten compasión! Es el clamor de la fe vibrando en las gargantas roncas de podre. Los leprosos intuyen... y saben que Jesús borra toda impureza, porque ha dicho que sólo el enfermo necesita de médico.

LA GRAN LEPRA: Es el pecado mortal. Es sobre todo la impureza. Invade, corroe e inhabilita para el bien el alma toda. Cuando esa alma se encuentra en el camino a Jesús y no se retrae, ni disimula su lealdad, queda purificada. Humildad, Fe, Confianza, Amor, presentarse al sacerdote, acercamiento sincero a Dios: estas son las banderas que Jesús despliega en esta curación de la lepra. El que las sigue, puede llegar como David a la cima de la perfección. El que se retrae, puede llegar a ser «condenado por desconfiado» como Paulo.

Pero a la verdad, poco margen queda para la desconfianza, vicado el cuadro de hoy.

ENSEÑANZA: Hay otra enseñanza más señera de tipo social. Sabía Jesús antes de obrar el milagro que sólo uno de los diez volverá para darle gracias. Como también sabía, porque era Dios, que ninguno de los centenares, de los millares, que sintieron la caricia de sus manos milagreras habían de salir en su defensa en las horas de trágica derrota del Sanhedrín y del Calvario. Sin embargo, los cura

Decía la Bruyére que es grato encontrarse con la mirada tierna de gratitud de aquel a quien hemos hecho el bien. Pero eso, según el Evangelio de hoy, no debe ser el motivo primordial. Sépanlo los que practican la caridad. Y la justicia social. El que tenga oídos, que oiga. Claro está que sólo al que volvió, al Samaritano, le salvó la fe: «tu fe te ha salvado».

GRATITUD: Y vosotros, los que recibís el bien, sed agradecidos. Aunque seais desagradecidos, el bien se hará, porque así lo quiere Jesús. Pero siente una espina punzante cuando tropieza con la ingratitud. Y no lo puede disimular.

REFLEXION: España debe a Dios el beneficio infinito de la liberación. ¿Se acuerda España de dar gracias a Dios? Así lo dicen los cafés... bares... piscinas... moralidad pública... cines? Así agradecemos los favores al Divino Samaritano! Diga compasivo el Señor: «Levántate y anda! tu fe te ha salvado!

ALFONSO GURPIDE, S. J.

LA GUERRA EN AFRICA

UNA UNIDAD DE LA INFANTERIA ALEMANA EN MARCHA POR EL DESIERTO

Incidentes en el Gran Cuartel General Soviético

La estrella del general Chapochnikov, palidece después de las últimas derrotas

GINEBRA. El Gran Cuartel General soviético ha sido en las últimas semanas escenario de interesantes incidentes, según declara el diario «Das Bundo». Según el órgano bernés no ofrece duda que las recientes derrotas sufridas por el mando soviético en los combates del Don y del acceso al Cáucaso, han hecho palidecer poco a poco la estrella del general Chapochnikov, Jefe del Estado Mayor general del Ejército rojo y ex-director de la escuela de guerra de Moscú. Es evidente, dice el periódico que, Chapochnikov, aunque siga ejerciendo sus funciones, para cubrir las formas, no disfruta ya de la plena confianza de Stalin como hace tres meses; se imputan faltas y errores al general y sus adversarios lo aprovechan para minar aún más la posición de éste. Es un hecho—continúa—que Stalin y su «comité supremo de defensa» se inspiran hoy mucho más que en Chapochnikov en otros consejeros de reciente cuño, entre ellos los generales Golovan y Iuralev, desconocidos o poco menos en la misma Unión soviética unas semanas atrás; ambos pertenecen al bando que, desde el principio de la guerra, se oponía al principio que hasta ahora prevaleció de poner en línea y sacrificiar enormes masas de tropas, sistema que de forma tan inaudita ha conmovido en sus cimientos la fuerza del ejército soviético. (Efe)

El general Gallarza en Lisboa

LISBOA.— Ha llegado a esta capital el general Gallarza, jefe de Estado Mayor de la Aviación española. Se trata de un viaje particular.—(Efe.)

El discurso del Caudillo

comentado en Vichy y Berlín

VICHY.—Los periódicos recogen el discurso pronunciado por el Generalísimo Franco, y varios de ellos subrayan el párrafo relativo a la unidad de España. Efe.

* * *

BERLIN.—El discurso pronunciado por el Jefe del Estado Español, Generalísimo Franco, en Vigo, debe ser considerado —según el criterio de los círculos políticos de Berlín—, como una exposición de problemas de orden interior. Contiene, sin embargo, en lo que se refiere a política extranjera, un cierto número de fórmulas que, en Berlín, se consideran muy interesantes, aunque no ha sido hecha hasta ahora ninguna deducción.—(Efe.)

* * *

BUENOS AIRES.—La mayoría de los diarios publican extractos del discurso pronunciado en Vigo por el Generalísimo Franco. (Efe)

Plaza de Toros de Calahorra

HOY DOMINGO, 23 Agosto. — A las CUATRO Y MEDIA.
DESENCAJONAMIENTO de todas las reses bravas que han de lidiarse en las próximas Fiestas.
A continuación, CUATRO HERMOSOS NOVILLOS, de una acreditada ganadería, para la pareja

FUENTES y MINUTO

Día 30.—
NOVILLADA PICADA — CUATRO NOVILLOS para

Madrileñito y Joselito Moreno

y DOS NOVILLOS, para el rejoneador portugués

Paquito Mascarenhas

Día 31.—
SEIS BRAVOS TOROS de Cobaleda, para

Belmonte, Pepe Luis Vázquez y Gallito

Día 1 de septiembre.—

GALAS ARTISTICAS

con el BOMBERO TORERO.

TAURINAS

LOS TOREROS DE LA FERIA

Vamos a entrar en la época en que será muy raro el día que, en un sitio u otro, dejen de actuar las primeras figuras que integran el magnífico cartel taurino de nuestras cercanas fiestas de San Mateo. Y la preocupación que por la posibilidad de un percance cause esa abundancia de corridas, está compensada con la satisfacción de ver las brillantísimas actuaciones que logran y que son garantía de una repetición corregida y aumentada en el ruedo logroñés.

Una de esas actuaciones llenas de esplendor fué la de Ortega y Manolete, en su mano a mano celebrado el jueves pasado en Toledo. Apremios informativos reclamaron el espacio que hubiéramos necesitado para dar cuenta de esta extraordinaria, pero, ya que no con detalle, no queremos dejar silenciada la gran tarde de toros que el borojeño y el cordobés dieron a los aficionados toledanos y a los muchos que en interminables caravanas se desplazaron de Madrid.

Ortega, en un alarde espléndido de facultades, se mostró como el artista formidable que recuerda la afición en pleno y que en esta su reaparición lo hace con tal derroche de entusiasmo que enloquece a los públicos y justifica la profusión de delirantes ovaciones, con orejas, rabos y patas, trofeos taurinos que proclaman la inmensa valía del gran torero toledano. En ese plano de afición desmedida se presentó en el comentado mano a mano y nada mejor que las orejas cortadas a dos de sus toros para proclamar el gran triunfo alcanzado.

Manolete, un tanto desafortunado con el estoque, no cortó ninguna de esas pilrafas. No era tampoco necesario. El triunfo era suyo desde que agarró la muleta y dibujó esas faenas que le han elevado al puesto de honor de la actual torería y que, en esta ocasión, fué superando hasta llegar a la del sexto toro, que muchos y muy competentes aficionados proclaman como la mejor realizada por Manolete y la mejor de las ejecutadas por torero alguno desde hace muchísimo tiempo. Ello le bastó para que el público enronqueciera. Si llega a matar a la primera, no sabemos qué hubiera pasado.

Así torean los diestros que La Popular ha llevado al programa de San Mateo. Y El Estudiante, triunfador de las fiestas bilbaínas, y Pepe Luis Vázquez, y Morenito de Talavera, y todos los toreros que integran nuestras combinaciones "mateas"...

No es extraño que los aficionados locales estén ya bajo los efectos de una desmedida impaciencia esperando los días festeros.

En la historia de la plaza logroñesa va a ser un episodio sin igual el programa de este año.

Que pueda realizarse sin variación alguna, es lo que hace falta.

MAS DEL CARTEL DE SAN MATEO

El ganadero salmantino don Atanasio Fernández ha contestado a la solicitud que le hizo La Popular para que enviara ocho toros en lugar de los seis que se le tenían comprados para la tercera corrida de fiestas. No puede acceder a ello por tener la camada comprometida y no estimar conveniente agregar dos toros que desemerecían al lado de sus hermanos "mayores". En consecuencia, La Popular se ha puesto al habla con algunos ganaderos, y es casi seguro que en esa función del día 23 se lidien los seis toros anunciados, más dos de don Manuel González, ganadero salmantino que posee la renombrada vacada de Contreras, cuyas reses tan solicitadas son por la totalidad de los toreros.

No otra cosa había de hacerse, dada la excepcional categoría de su lidiador.

Ya está por tanto cubierto el detalle apuntado en la mencionada corrida extraordinaria del cartel de San Mateo.

A propósito de esta corrida, ayer concertaron una apuesta dos grupos de aficionados: unos a que se agota el papel en esa función y otros a que no. Si hemos de ser sinceros, ya pueden suponer quién es el que quisiéramos ver ganada la apuesta. Y nos parece que sí, que vamos a quedar todos contentos, todos menos los que creen que van a sobrar localidades.

* * *

Otro punto del cartel de fiestas, en vías de organización, es el festival del día 24. La Popular ha tenido el buen acuerdo de inclinarse por un espectáculo distinto a esas organizaciones cómico-taurino musicales, tan vistas, ya por los aficionados chicos y grandes. Y en consecuencia, nuestras noticias son que se gestiona el contrato de una excelente caballista que en fecha todavía reciente dejó un gran cartel en nuestra plaza, y el gran contrato de dos chaveas, esperanza de grandes toreros, que allí donde se presentan acaparan aplausos y ovaciones. Si estas gestiones llegan a feliz término, y es de esperar que sea así, ya saben en qué va a consistir el festival final del programa de fiestas.

Final, en lo que afecta a La Popular, puesto que también entra en lo posible que, como dentro del período de fiestas queda un domingo, el del día 27, ideal para una funcioncita más, quién sabe si se decidirá a darla la empresa veraniega.

Por eso no decimos que las fiestas taurinas de San Mateo se limiten a las del programa oficial... Ni mucho menos.

EL CARTEL DE MURCIA

Otra de las capitales que celebran sus fiestas en el mes venidero, es Murcia. Y su plaza de toros, la mayor, por cierto de España, excluídas las Monumentales, es la que inicia la marcha de ese mes, el más taurino de la temporada.

Muy modestito es el programa murciano. Una corrida, una novillada y dos festivales. Aun cuando no creemos que ningún aficionado de estas latitudes sea espectador en tales funciones, vamos a detallarlas, por si acaso...

Día 8.—Belmonte, Manolete, Martín Vázquez y Pedro Barrera, y toros de Concha y Sierra.

Día 9.—Novillos de Ortega para Miguel del Pino y Pepe y Luis Domínguín.

Los festivales estarán a cargo de don Juan y don Rafael, uno, y de la Agrupación Galas Artísticas, el otro.

EN ALDEANUEVA DE EBRO

Tres funciones de toros tienen los aldeanos para sus fiestas de San Bartolomé. Y como aquí sí que irán muchísimos paisanos, esas funciones son las siguientes:

Mañana, lunes, Carmelo Ustarroz "Cortijero", hijo del conocido mayoral de Díaz, que estoquearán dos buenos mozos de Nicasio Casas.

Martes, 25.—Otros dos novillos de la misma ganadería para Pericás Chico.

Miércoles, 26.—El atractivo espectáculo "Actualidades".

Ya tienen dónde divertirse los aficionados de Aldeanueva y sus muchos forasteros.

HOY, POR ESAS PLAZAS

San Sebastián: Domingo Ortega, Belmonte y Morenito de Talavera y toros de Villamarta: Bilbao, toros de Veragua para Pepe Bienvenida, Gallito y Andaluz; Gijón, El Estudiante, Manolete y Pepe Luis Vázquez y toros de Galache; Barcelona, toros de Coquilla para Chicuelo, Paquito Casado y Morenito de Valencia; Madrid, Gabriel Alonso, José Parejo y Rafael Camino y novillos de Quirós; Valencia, Rodríguez Cruz, Manolo Escudero y Valencia III y novillos de Flores; Palma de Mallorca, Del Pino Caldente y Gallito Chico y Paquito Mascarenhas, y novillos de López Plaza; Tafalla, Julián Marín y Alfonso Gomes y novillos de Santos.

EMPRESARIO DETENIDO Y MULTADO

ANTEQUERA.—El empresario de la plaza de toros, señor Casado, ha sido detenido por orden del Gobernador civil y multado con 15.000 pesetas, por no anunciar, con la anticipación suficiente, la modificación del cartel, motivada por la ausencia de Manolete.

MIGUELIYO

HOY, DOMINGO
CINEMA DIANA
Sesiones: 5'30, 7'45 y 10'45
CAUCHO
Apta para menores
Una gran película que exalta el heroísmo de los arriesgados exploradores que descubrieron la semilla del caucho entre los innumerables peligros del Amazonas y del Marajo. Narra episodios auténticamente históricos.
Hablada en español
Interpretación de
RENE DELTGEN y VERA VON LANGEN

Salón ALHAMBRA
—HOY—
GRANDIOSO BAILE
de CINCO y media a DIEZ.
GRANDIOSA ORQUESTINA

Gran Café Suizo
HOY DOMINGO — DESPEDIDA
de
Roam - Sefi y Hermanas Ramos
MAÑANA LUNES — PRESENTACION
de
MORA-RAFA
EL ASOMBRO DEL BAILE ESPAÑOL

RESTAURANTE ADELA
Calvo Sotelo, 2 — Teléfono 1606

LABRADORES de FUENMAYOR
VENDO PEQUEÑAS FINCAS RUSTICAS DE REGADIO A PRECIOS INCREIBLES
S. Benito Tejada. Martínez Zaporta 1-4.º Teléfono 1964

Muebles ORUE
Camas metálicas — Once de Junio, 9

Enfermedades de los Ojos
J. PALACIO DE MIGUEL
MEDICO — OCULISTA
Ex-Médico interno del Hospital Valdecilla, de Santander.
VARA DE REY, 9, 2.º. — LOGROÑO.
CONSULTA EN HARO: MARTES y SABADOS, en la Clínica de Nuestra Señora de Aranzazu.

Comisión Provincial de Mutilados de Guerra

Por la Hermandad de Labradores de Haro se anuncian cuatro plazas vacantes de Guardas de Campo con el haber diario de 10 pesetas y el importe de la cuarta parte de las multas que se hagan efectivas de las que formulen los mismos.

Los Caballeros Mutilados que las deseen solicitar lo harán a la mayor brevedad por conducto de esta Comisión.

El Presidente, Ignacio Sáenz de Tejada y Gil.

Gobierno Civil

RACIONAMIENTO DE PATATAS

Hoy, día 23, se distribuirán patatas a dos kilos por persona, a todos los poseedores de cartillas familiares del número 6.000 hasta el final, mediante entrega del cupón núm. 32 de la hoja respectiva y al precio de 0'80 pesetas kilo.

NOTA.—Los dueños de hoteles, restaurantes, fondas y pensiones, pasarán por esta Delegación de Abastecimientos y Transportes (Calvo Sotelo, 22), de 9 a 1 de la mañana, de los días 24 y 25, para recoger los vales de racionamiento de patatas correspondientes a la segunda quincena del mes en curso.

RACIONAMIENTO DE ARTICULOS ALIMENTICIOS A PUEBLOS DE LA PROVINCIA

Con fecha 20 y 21 del actual se remitió por correo los vales correspondientes de los artículos que a continuación se expresan a todos los pueblos de los partidos judiciales de Calahorra, Haro, Arnedo, Santo Domingo y Nájera, los cuales habrán de distribuirse en la forma y precios que se especifican:

Aceite, medio litro por persona a 2'40 pesetas ración.

Azúcar, 250 gramos por persona, a 0'65 pesetas ración si se trata de blanquilla y 0'70 ración si se trata de pilé.

Alubias, 2'50 gramos por persona a razón de 0'60 pesetas ración.

Arroz, 250 gramos por persona a 0'45 pesetas ración.

Jabón a 250 gramos por persona a 0'75 pesetas ración.

Se especifican arroz y alubias por tratarse de que a varios pueblos se desfacilitará arroz en sustitución de alubias por ser insuficientes las existencias para racionar a la provincia de este último artículo.

El plazo señalado para retirar los referidos artículos y su distribución será el de ocho días.

JUNTA HARINO-PANADERA

Mañana, lunes, 24 de los corrientes, los dueños de hoteles, restaurantes, fondas y pensiones, así como los Colegios, Comunidades religiosas, Centros de Beneficencia, etc., deberán pasarse por esta Delegación (Junta Harino-Panadera) con el fin de recoger el correspondiente vale de pan.

En el momento de retirar el nuevo vale, deberán presentar el viejo que tienen concedido, a cuyo efecto lo retirarán de la panadería en que lo tengan depositado.

SERVICIO DE ABASTECIMIENTO

Se pone en conocimiento de todos los poseedores de cartillas familiares que el próximo lunes, día 24, se procederá en las Oficinas de esta Delegación, C. Sotelo, 22, bajo, a facilitar las nuevas hojas de cupones de artículos y durante las horas de despacho al público.

Con el fin de evitar en lo posible las enormes colas que a tal efecto se suelen formar, únicamente podrán acudir a la recogida de los talonarios de cupones de momento y hasta que se haga público en la Prensa para los restantes, las cartillas que se hallen clasificadas en la categoría 3.ª, para lo cual se habilitarán varias ventanillas con indicación de las que se despachan en cada una de ellas.

El precio de los cupones para los clasificados en esta categoría es, el de 0'50 pesetas por talonario.

Lo que se hace público para general conocimiento y efectos.

Hoy.-Frontón Cinema
(El Predilecto del Público)
En Continua de 5 a 1
¡Sensacional Acontecimiento Cinematográfico!
REESTRENO de la maravillosa superproducción
Suprema Decisión
EN ESPAÑOL
Ni espía, ni mujer fatal, ni aventurera. Una mujer, una madre, una víctima... La lucha por la vida, por una felicidad pasajera.
Revelación de una "estrella" máxima del cinema europeo:
EDUICH FEILLER
que rivaliza con Greta Garbo y Marlene Dietrich.
De Complemento:
DOS NOTICIARIOS "FOX"
Precio (incluídos impuestos)
Butaca: Patio o Palco: 2 Ptas.
A las 3 y media, INFANTIL
El despertar del payaso
por el gran comicazo JOE E. BROWN "BOCAZAS".
Precio de esta sección: 0'60

HOY. - Cine Olympia
Continua de 5'30 a una
Programa Doble Insuperable
La película de las emociones
EL CASO VARE
En Español. La más genial creación de CLIVE BROOK y la encantadora JANE BAXTER. Sorpresas, emociones, intriga desde la primera a la última escena, las encontrará usted en esta maravillosa película.
KATIA
La superproducción prodigio En Español. La riqueza, el poder y la gloria a los pies de la mujer que inspira un amor más fuerte que la muerte. Creación magnífica de la bellísima
DANIELLE DARRIEUX
A las tres y media, Infantil
EL HUESPED NUMERO 13

Bachillerato
Abierta matrícula para próximo curso. Clases intensivas a cargo profesores licenciados. Referencias: Alberto Galiana. Licenciado Filosofía y Letras. Avenida Pérez Galdós, P-S. 2º.

Avisos y Noticias

En el Observatorio se registraron ayer los siguientes datos: Presión máxima, 733'7; mínima, 730. Subiendo. Temperatura máxima, 29'6 a las cinco de la tarde; media, 23'1; mínima, 16 a las ocho menos cinco de la mañana. Sol ocho horas y cuarenta minutos. Viento, variable.

Las misas que se celebren mañana, lunes, 24, en la Iglesia de Santiago el Real, altar de la Santísima Virgen del Carmen, a las 7, 7'30, 8 y 9 así como las que se celebren en la Iglesia de Santa María de la Redonda, altar de la Santísima Virgen del Carmen, a las 7'30, 8, 8'30, 9 y 11 serán aplicadas por el eterno descanso del alma (q. e. p. d.) de DOÑA CARMEN TRINCADO MARZANA.

Don Justo y don Donato Murúa, agradecerán la asistencia.

Muebles CASA NAVAJAS
FABRICACION PROPIA
Venta y Exposición
Plaza Héroes Alcázar Toledo, 36.

En el sorteo pro-ciegos celebrado ayer resultó premiado el número 56.

Cisco Herraj
a 78 pesetas 100 kilos
Carbonería ANTONIO AZPURGUA
Teléfono 21-43. — MAYOR, 64.

¿DONDE ENCONTRAR LO QUE DESEA?
CALIDAD Y SURTIDO EN
Perfumería
ELIZONDO
CONFECCION GENEROS DE PUNTO A MEDIDA.
G. MOLA, 132. Teléfono 1764.
(Frente al Ayuntamiento)

La acreditada orquestina «Ritmo» que dirige el maestro Acedo, ha sido contratada para amenizar las fiestas en los pueblos de Méndavia Munilla, Andosilla y Carcar.

MUEBLES
MESAS — SILLAS — SEGURA
SAN BARTOLOME 10

ATENCION
Si quiere un buen servicio de Barbería, vaya a Gallarza 24, donde le servirán con esmero y buen gusto, servido por competentes oficiales. No confundirse: JESUS GOITIA, Gallarza 24 (junto al Bar Chaval).

ARNEDILLO
FONDA Y CAFE
Vda. de Luis Marrodán Lázaro
LA MAS PROXIMA A LOS BAÑOS

MUEBLES de gusto y CAMAS de metal
ANTA, General Mola, 46

En el Registro civil han sido inscritos los nacimientos de Julio Dulce Ruanes, Francisco Javier Pozo Blanco y María Luisa Blanco García y la defunción de Lucía Arizu Melón, de sesenta años, de El Cortijo.

MUJER: No olvides que el Estado Nacional-Sindicalista vela por tí. La OBRA SINDICAL DE PREVISION SOCIAL resolverá gratuitamente cuantas reclamaciones tengas necesidad de formular respecto al Seguro de Maternidad y demás Subsidios y Seguros Sociales. Informes en la calle de los Baños núm. 9.

Hoy. - TEATRO MODERNO
A las 3'15
EL HUESPED NUMERO 13
Continua de 5 a 1
Monumental Programa Doble
DOS MAGNIFICAS SUPERPRODUCCIONES DE EXITO GARANTIZADO
La sirena del puerto
Bellísima y sugestiva película "Columbia", interpretada por DOLORES DEL RIO, CHESTER MORRIS y RICHARD DIX.
En poder de Barba Azul
Film nacional de primerísima categoría basado en la famosa y popular novela de Luisa María Linares, magistralmente interpretado por MARY DELGADO, FELIPE FERNANSUAR, EVA ARION y LUIS PORREDÓN.
UN PROGRAMA DOBLE
Extraordinario e insuperable

Dos fincas libres de colono
VENDE BLAZQUEZ
Una de ocho fanegas y otra de diez, las dos con casas, corrales, pajares y gallineros, riego inmejorable.
Informes: — VARA DE REY, 7, 2.º — Teléfono 2161.

SE VENDE HERMOSA FINCA RUSTICA
Muy próxima a la capital, con casas almacenes, cubiertos, pajares y corralizas, en precio asequible y libre de colono.
Informes: — VARA DE REY, 7, 2.º — Teléfono 2161.

Chalet con granja, casa para hortelano, tres fanegas de tierra, con dos motores, junto a la capital y libre de colono.
VENDE BLAZQUEZ
Informes: — VARA DE REY, 7, 2.º — Teléfono 2161.

Casa de once hermosos pisos a punto de terminarse vende, con buen interés, BLAZQUEZ.
Informes: — VARA DE REY, 7, 2.º — Teléfono 2161.

Vendo 4 pisos en casa nueva, vacíos.
BLAZQUEZ
Informes: — VARA DE REY, 7, 2.º — Teléfono 2161.

Vagones al descargue hoy:

T. Mecánica, cinco, duelas; Prados, uno, latas vacías; H. Martínez S. A., uno, vacío; C. Berger, uno, arena; T. Bauz, uno, galleta; J. Luis Araujo, uno, carbonato; P. Vinuales, uno, melones; Blas Sáez, uno, melones; Demetrio López, uno, melones; A. Prior, uno, melones, y F. Villa, uno, bocoyes vino.

Guillermo Francés
Abogado.
José Francés
Letrado Procurador.
Aparejador de Obras.
M. MATA, 1. — Teléf. 13-96

Masages. Lociones: GOITIA
Higiene y gusto: GOITIA
Caballero: visite Peluquería GOITIA puede ser la preferida por usted. San Juan, 11 (frente a la fonda "La Ventosina")

LINIMENTO ESPAÑOL

LA EMBROCACIÓN
HERCULES
MATA TODO DOLOR
BLANCO - LIMPIO
SE ABSORBE FACILMENTE

El doctor don José Fernández González, Director del Dispensario Antituberculoso, suspende su consulta hasta primero de septiembre.

SE COMPRAN NOVELAS
LIBROS Y REVISTAS USADOS.
Avisos: En el Puesto de Libros de la esquina del Instituto

ARNEDILLO
FONDA PARRAS
MUY PROXIMA AL BALNEARIO

CASA CIROJA
Pepinillos. — Variantes Rellenas, Miel y Semillas. — Hago envíos a pueblos. — Fábrica: Carretera de Lardero, Escritorio: Huesca, F. T. Teléfono 22-46.

HERNIADOS
El aparato PROPULSOR AUTOMATICO HERNIOL se construye para cada caso de hernia, sin tirante bajo nalga y siempre bajo prescripción facultativa. Los herniados a quienes interese nuestro aparato pueden acudir en LOGROÑO, solo el día 25, en el Consultorio del Dr. Faustino Rodríguez Moral. Calle Once de Junio n.º 5, quien reconocerá y prescribirá el aparato HERNIOL adecuado a su hernia, siguiendo las indicaciones convenientes. Avda. José Antonio, 536. Barcelona.
(Aprobado por la Censura Sanitaria con el n.º 1.862)

NUEVA TEJERA
"LA ZABALLA"
DISPONE DE EXISTENCIAS DE LADRILLOS Y TEJAS.
Teléf. 4. CASALARREINA.

Vermut Lacuesta
Elaborado por la antigua y acreditada casa vinícola
HARO. — Teléfono 50.

ATENCION CONTRATISTAS
BLAZQUEZ, vende:
Tabla de armar, puntales, tablones pino, latigos, puntales hierro elevadores, caballetes hierro, hormigonera con su motor, máquina enderezar varilla, montacargas, cubas hierro con cal, escaleras, carros, picos, palas, calderetas y otras herramientas.
Informes, Vara de Rey, 7, 2.º.

En el «Boletín Oficial» de la provincia del veinte del actual se publicó anuncio convocando a concurso para dotar de locales a la oficina de Correos de Alfaro, bajo el tipo de mil quinientas pesetas anuales. El plazo de presentación de proposiciones es de veinte días.

Muebles EL BARATO
ONCE DE JUNIO, 5. Teléfono 2181.

SEÑORITA en posesión Certificado de aptitud Escuela Central Idiomas, prepararía el FRANCES a bachilleres y similares. Informes, Oficina de Colocación, Refer. 86.

PIKINA
UN GRAN APERITIVO
J. PICON lo garantiza

ARNEDILLO
Fonda de la Vda. de Luis Moral

Maderas Vera
Madera para construcción, embalajes para fruta, etc. etc.
Villegas, 9 y Dieciocho de Julio, 8.
Teléfono 14-40

SIMIENTE DE TREBOL
CASA PIAZUELO

Semanero de enfermos: Redonda, don Pedro Baldomero Larios, Vara de Rey, nueve, piso, segundo, derecha; Santiago, don Pedro Martínez, General Mola, veintiuno, piso tercero, izquierda; Palacio, don Julio Merino, calle del Cristo, tres, piso cuarto.

LA SORDERA
se corrige con nuestro modernísimo Vibrador eléctrico, sin pilas, enchufable a la corriente. Dirigirse: Hernisán (Estudio Ortopédico) "Sección Sordera", Balmes, 104, Barcelona.
(Aprobado Censura Sanitaria 2001)

BAULES de reglamento para Academia militar. Artículo de viaje RICARDO. G. Mola, 67

BASCULAS
Construcción y Reparación
TALLERES B. A. M.
Ruavieja, 37.

REMON comunica a su numerosa clientela que, durante su ausencia, se ha encargado de todos sus asuntos. S. Benito Tejada, Zaporta, 1, 4.º. Teléfono 1964.

Anuncios oficiales

SUBASTA DE HAYAS

El día veinticinco de Octubre próximo, a las 10 de la mañana, y por espacio de media hora, tendrá lugar en esta Casa Consistorial la subasta de 63 árboles de haya, que cubican 71'826 metros, por el tipo de tasación de CUATRO MIL SEISCIENTAS SETENTA Y UNA PESETAS.

Dicha subasta se celebrará con arreglo al pliego de condiciones publicado en el B. O. de la provincia, números 83, 89 y 91, de los días 10, 12 y 19 de agosto de 1939 y al económico administrativo redactado por este Ayuntamiento.

Poyales, 19 de agosto de 1942.

El Alcalde, Eustaquio Remírez.

BANCO HERRERO RIVA

Dispuesto por el Banco de Crédito Local de España, la conversión de sus Cédulas al 4 y 5 por ciento CON LOTES y Cédulas Interprovinciales al 5 y 6 por ciento, por otras de interés de 4 por ciento CON LOTES, e INTERPROVINCIAL 4 por ciento, respectivamente, como encargados del mencionado Banco de practicar las operaciones relativas a la conversión, a tales fines, nos ponemos a disposición de los tenedores de Cédulas objeto de las operaciones indicadas.

Los tenedores de Cédulas de las características reseñadas que deseen su reembolso, habrán de solicitarlo antes del día 8 de septiembre próximo; pasado dicho plazo sin formular la petición se entenderá conformes con la conversión.

Logroño, 21 de agosto de 1942.

TORRECILLA DE CAMEROS

El día 25 del actual, a las diez y nueve horas, tendrá lugar en la Casa Consistorial, la subasta del cierre de la Plaza y celebración de corridas de vaquillas los días 8, 9 y 10 de septiembre por los días ocho, nueve y diez de septiembre próximo.

Los interesados pueden examinar las condiciones hasta media hora antes de la señalada para la subasta.

El portaaviones de tipo inglés y norteamericano es el buque de guerra más caro

El valor militar del portaaviones es mínimo, cuando no se posee el dominio absoluto de los mares

El hundimiento del portaaviones inglés "Eagle" por un submarino alemán en aguas del Mediterráneo, vuelve a dar actualidad a los problemas militares y económicos de aquel género de buques. Desde el 19 de septiembre de 1939, a los pocos días de haber comenzado la guerra, hasta el 11 de agosto actual, la Gran Bretaña ha perdido seis portaaviones.

El "Eagle" había costado cinco millones y medio de libras esterlinas. Su quilla se puso en Newcastle, en 1913. Estaba destinado a la Marina chilena, con el nombre de "Almirante Cockranes". Vuelto a poder de la Armada británica, en 1932 se hizo la transformación. Desplazaba 22.600 toneladas. Estaba protegido horizontal y verticalmente. Tenía una velocidad de 24 nudos, y llevaba un armamento de crucero. Podía llevar 21 aviones.

Inglaterra y Norteamérica son los países que disponen de mayor número de portaaviones. Alemania sólo tiene las dos unidades tipo "Graf Zeppelin", terminadas en 1940, capaces cada una para 40 aviones, y con un desplazamiento de 19.250 toneladas. Italia carece prácticamente de portaaviones. El "Giuseppe Miraglia", de 4.800 toneladas—antiguo buque mercante—está considerado como "nave de apoyo para aviones". Francia sólo tiene el "Bearn", de 21.500 toneladas. El Japón es la otra potencia que dispone de importantes portaaviones. Sigue en número a los aliados.

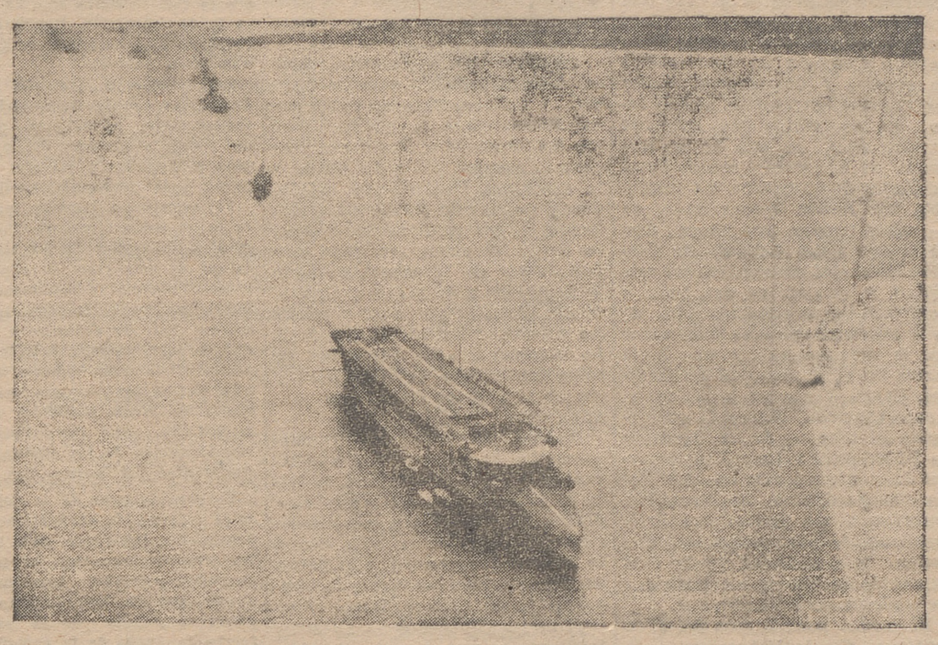

EL PORTAAVIONES "FOURION S"

FACTOR PSICOLOGICO EN LAS CONSTRUCCIONES DE PORTAAVIONES :—: :—:

Las pérdidas sufridas por los aliados en sus buques portaaviones, han suscitado una polémica naval, parecida a la que se desarrolla en torno a los navíos de línea, por el incremento de la aviación y la modalidad de los torpedos aéreos.

Es probable que la decisión del Almirantazgo británico de construir poderosos portaaviones, que responda al sentimiento racial británico de que el dominio de los mares es indisputable a Inglaterra. Teóricamente, el que sea dueño del mar absolutamente y disponga de aeródromos flotantes, está en el camino de la victoria. Pero es menester una condición previa: que el enemigo no reaccione en el mar. Si los aviones y submarinos del enemigo tienen una actuación constante y decidida, la premisa teórica pierde su valor.

Lógicamente, el Almirantazgo no podía haber pedido la construcción de los portaaviones si no hubiera estado convencido de absoluto poderío en el mar. El portaaviones cuesta el doble de un acorazado del tipo "Nelson".

LAS CIFRAS DE COSTE

El "Formous" costó seis millones de libras; el "Courageous" y el "Glorious", cinco millones cada uno; el norteamericano "Lexinton", cuarenta y cinco millones de dólares; el "Ranger", de la misma nacionalidad, veintiún millones.

Para transportar, por los mares, doscientos aviones, la Gran Bretaña invirtió, en cuatro unidades, veintiún millones y medio de libras esterlinas. Un submarino, que viene a costar—en sus tipos más modernos—treinta millones de pesetas, ha terminado con la existencia de varios de esos buques.

LA VULNERABILIDAD :—:

La autonomía de los grandes portaaviones suele ser extraordinaria. En esta guerra, alguno de esos buques ha recorrido quince mil millas, sin escalas y sin abastecimiento. Los aviones del "Ark Royal" exploraron once millones y medio de kilómetros cuadrados de Océano, durante un mes.

El mismo barco tenía una potencia de 102.00 H.P. y 31 nudos de velocidad. Sus instalaciones, capaces para sesenta aviones, eran excelentes y modernísimas. El puente estaba blindado y tenía una coraza "teóricamente" invulnerable.

Sin embargo, la vulnerabilidad de los portaaviones ha quedado demostrada repetidas veces. Ha sucedido lo mismo que con los acorazados, en torno de los cuales se debaten ahora problemas importantísimos de las flotas militares.

Los que primero han comprendido la vulnerabilidad de los portaaviones son los japoneses. Estos habían empezado, como los Estados Unidos, a construir gigantescos buques. Ahora han decidido, después de las experiencias que empezaron en 1939, construir buques portaaviones, que en realidad son indispensables en la guerra moderna, pero de escaso tonelaje. Hay portaaviones japonés que no llega a las ocho mil toneladas. En cambio, la carga de los aviones que se eleven desde esos buques, puede triplicar su peso y sus efectos destructores. Los nipones tienen un sentido realista de la guerra y son eminentemente pragmáticos. Su mentalidad se reforma, día a día, por la experiencia. Todo lo que tienen de tradicionalistas en su régimen de vida moral, lo tienen de revolucionarios en el orden técnico.

Después de las incursiones solitarias de los portaaviones, durante los primeros meses de guerra, el Almirantazgo, sin duda, pensó que era preferible unirlos a buques de línea y a los convoyes, en los que, como es sabido, participan otras unidades más ligeras de superficie y de caza marítima.

El "Eagle" ha sido hundido cuando formaba parte de un convoy. Las oleadas de aviones enemigos y la acción de los buques del Eje, obligaron al convoy a replegarse a Gibraltar, con numerosas pérdidas. Probablemente, la más sensible para el Almirantazgo es la del portaaviones, navegante de antiguo por el Mediterráneo y los mares orientales del Atlántico.

LOS EXITOS :—: :—: :—:

Los portaaviones han tenido algunos éxitos en la guerra actual. Quizá, por motivos estratégicos, hayan colaborado con fortuna en otras empresas no conocidas, o en las que su misión ha sido oscurecida deliberadamente. La crítica naval sólo dispone de los datos suministrados por los respectivos Almirantazgos. Y conviene decir que esos datos son más parcos, más lacónicos, que los de los Estados Mayores de tierra y aire.

Así, de hechos militares conocidos en los que intervinieron los portaaviones británicos, destaca la actividad del "Ark Royal", cuyos aviones torpederos lograron hundir al acorazado germano, de 35.000 toneladas, "Bismarck".

El mismo portaaviones, en 1941, durante la dura batalla de Africa, fué la base de que partieron los aviones que produjeron graves averías al buque de línea italiano "Littorio" y a varias unidades ligeras.

Al lado de los éxitos, figuran las pérdidas conocidas. Se trata de un balance parcial y que por lo mismo no permite pronunciarse de modo categórico en pro o en contra de la existencia de los grandes barcos portaaviones. La necesidad de asociar al avión a los buques de guerra, es clara y terminante. Podemos decir que en España la Aeronáutica Naval existe desde hace muchos años. La guerra actual, tan aleccionadora, no descubre, empero, caminos fundamentales a los españoles. Recuérdese que la aviación militar se ensayó en España cuando los vuelos eran todavía puro juego deportivo o científico.

LOS PORTAAVIONES BRITANICOS :—: :—: :—:

De 1939 a este mes de agosto, la Gran Bretaña ha dispuesto de los siguientes portaaviones:

Con puente de vuelo

"Argus", extrasatlántico, modificado el año 1937.—14.450 toneladas.

"Fuious", protegido como crucero, de 1925.—22.450 toneladas.

"Eagle", antiguo crucero chileno "Almirante Cokrane", de 22.600 toneladas.—Hundido el 11 de agosto de 1942.

"Courageous", modernizado en 1924-30, de 22.500 toneladas.—Hundido el 19 de septiembre de 1939.

"Glorious", gemelo del anterior.—Hundido el 9 de junio de 1940.

"Hermes", primera unidad proyectada expresamente para portaaviones.—1918-23.—Hundido el 9 de abril de 1942.

"Ark Royal".—1935-38. Acorazado.—Hundido el 15 de noviembre de 1941.

"Ilustrious", Victorious", "Indomitable", "Formidable", "Implacable", construídos en 1937-40.—23.000 toneladas. No se tienen datos sobre los que han comenzado a prestar servicio.

"Unicorn".—1939-40, de 14.750 toneladas.—Hundido el 23 de diciembre de 1941.

"Indefatigable.—1940, de veintitres mil toneladas.—No ha debido prestar servicio todavía.

Sin puente

"Pegasus", adaptado cuando se hallaba en construcción, en 1914. Desempeña el cometido de buque-escuela.—6900 toneladas.

"Albatros".—1926-29.—4.800 toneladas.

(Texto y fotografías, CIFRA.)

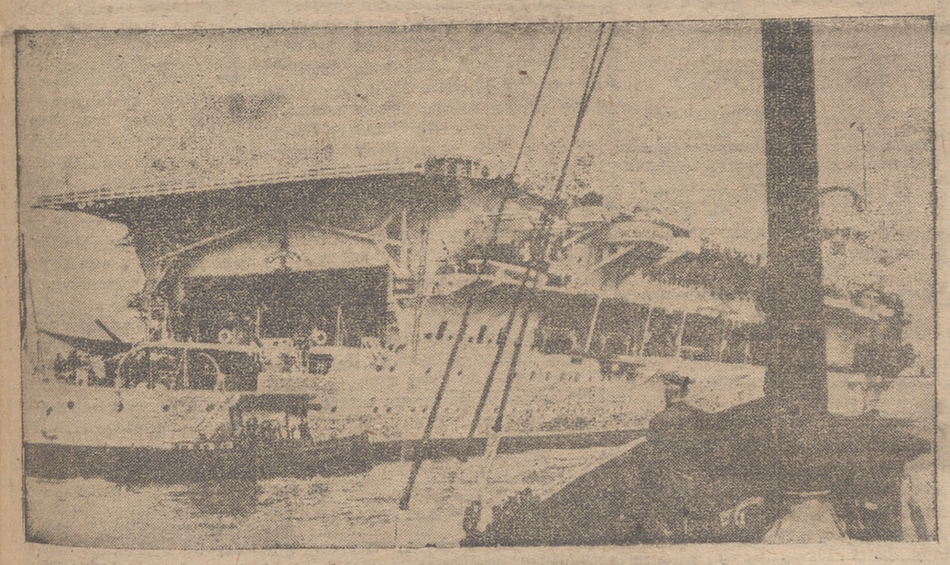

EL PORTAAVIONES "GLORIOUS"

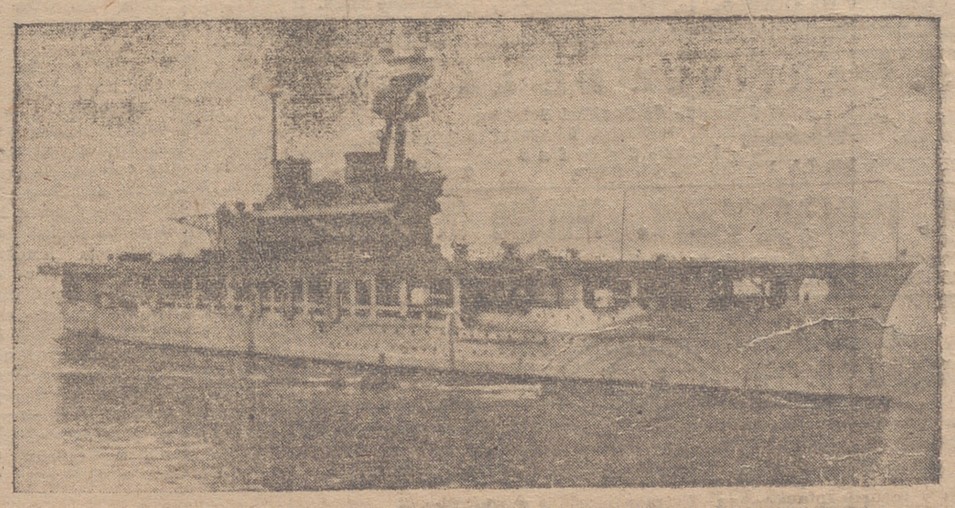

EL PORTAAVIONES "EAGLE"

DEPORTES

BILLAR

ANTE UN NUEVO TORNEO

Existe gran animación entre los aficionados al billar, ante el próximo torneo que ha de celebrarse en el Palacio del Billar.

Nada más anunciada su celebración, se han apresurado a inscribirse, para tomar parte en el mismo, gran número de aficionados, cuya relación publicamos a continuación:

Miguel Bernal, Raul Fudio, Vicente Vinué, Tomás Peciña, Jesús Caballero, Antonio García, Emilio Ochoa, Emilio Martínez, Cipriano Jimeno, José María Arpón, José Luis Díaz, Sarvelio Rosáenz, Antonio Iñiguez, Rafael Medrano, Luis de Blas, José Porres, Tiburcio González, Amós Pérez, Antonio González, Luis A. Calvo, Carlos Sáenz Alfaro, Antonio Camazo y Jesús Cabezón.

CICLISMO

IV CIRCUITO DEL NORTE DE ESPAÑA

Hoy dará comienzo la interesante prueba ciclista denominada «IV Circuito del Norte de España» con el recorrido Bilbao-Santander.

A la lista de corredores que dábamos en nuestro número de ayer, hay que agregar hoy los siguientes:

55. Luis Catalá, de la Peña Escuriet.
56. Vicente Trueba, de Torrelavega.
57. Francisco Expósito, de San Sebastián.
58. Raul Sánchez, de Miranda de Ebro.
59. Vicente Carretero, de Madrid.

ZANCADILLA

Fiscalía Provincial de Tasas

31 relación de expedientes sancionados por esta Fiscalía por infracciones a la Ley de Tasas

Expediente número 121.—Contra Anselmo García Zaracain, vecino de Rincón de Soto, multa de mil pesetas.

Expediente número 141.—Contra Juan Domínguez Ibáñez, vecino de Arnedo, multa de diez mil setecientas cincuenta pesetas.

Expediente número 208.—Contra Guadalupe Antoñanzas Herce, vecina de Calahorra, multa de cuatro mil pesetas.

Expediente núm. 1.318.—Contra Félix Solero Cabrejas, vecino de Haro, multa de mil pesetas.

Expediente núm. 1.507.—Contra Pedro Medel Martínez, vecino de Villavelayo, multa de mil pesetas.

Expediente número 146.—Contra Francisco Mendi Pozo y Juan Fernández Hermosilla, vecinos de Ezcaray y Haro, multas de dos mil quinientas y mil pesetas, respectivamente.

Expediente núm. 1.662.—Contra Brnardo García García, Alejandro Ruiz Medrano, Ricardo Fonseca Medrano, Marcelina Domínguez Moreno, vecinos de Nalda, multas de mil quinientas pesetas a los dos primeros y de mil a los dos siguientes y mil pesetas a Gregorio Fernández Pascual, vecino de Sorzano.

RECTIFICACION.—En la nota publicada por esta Fiscalía, en el núm. 1.199 correspondiente al sábado día 22, sobre racionamiento de carne, al señalar los precios para las distintas clases quedó por advertir que tales precios debían ser incrementados con los impuestos municipales.

Hace 25 años

El alcalde señor De Leonardo recibió una carta en la que se le comunicaba que había sido firmada una real orden anunciando el concurso de solares para construir la Casa de Correos de Logroño, por no haber sido aceptada la proposición hecha por este Municipio. El alcalde visitó al señor gobernador civil y le interesó para que, como presidente de la Junta especial que entendía en el asunto, formulase con urgencia el anuncio para el nuevo concurso.

—El ministro de España en Montevideo dió cuenta de la estancia en aquella capital del catedrático de nuestra Universidad Central, y paisano nuestro, don Julio Rey Pastor, invitado por la Facultad de Ingeniería de aquel país, donde dió cinco conferencias sobre matemáticas superiores en aquella Universidad, mereciendo el aplauso unánime del distinguido auditorio. El señor Rey Pastor fué objeto de sinceras atenciones por parte de los elementos españoles y oficiales.

—Comenzaron los trabajos de ampliación del puente de piedra, y a los dos días se declararon en huelga los obreros porque el patrono no estaba dispuesto a pagarles dos reales más que lo que ganaban, que eran dos pesetas cincuenta céntimos. El gobernador intervino en el asunto y el patrono accedió a aumentarles un real, quedando los obreros satisfechos y agradecidos.

—En Arnedillo había un vecino al que se le tenía como un gran curandero, sin título que justificase su ciencia, el cual fué llamado por otro vecino que sufría una luxación en el hombro, y, lejos de curarle la misma, le produjo un edema que los médicos no pudieron reducir la luxación, y quedó inutilizado para el trabajo de labrador a que se dedicaba.

—En Nieva de Cameros, el elemento joven de la colonia veraniega celebró una velada teatral a beneficio de las escuelas, representando a comedia "El redil" y la zarzuela "El contrabando", las señoritas Constantina Calle, Angeles Jiménez y María López, y los jóvenes Domingo y Angel Sáenz, Estanislao López, Eduardo Herraiz y Melitón Romero, que fueron muy aplaudidos, como también el director de escena don Julio Orío y el apuntador José Cestafe.

—HACE 50 AÑOS.—Quedó ultimado el cartel de las corridas de San Mateo para los días 21 y 22 de septiembre, con los diestros Rafael Guerra (Guerrita) y Luis Mazzantini, y toros de Zalduendo y Contreras, respectivamente.

El canje de súbditos nipones y británicos

TOKIO. El «Tatuta Maru», trasatlántico japonés dedicado al canje de súbditos tomará a bordo 784 japoneses residentes en India a su regreso por Lorenzo Marqués, según comunica el Ministerio de Asuntos Exteriores nipón. Los japoneses repatriados han salido ya de Bombay a bordo del buque inglés «Coty ol Parisc» con destino a Lorenzo Marqués. Aquí serán canjeados con otros repatriados nipones procedentes de Inglaterra y Africa, por súbditos británicos. (Efe)

NOTAS Y COMENTARIOS

Lo que se lee en Marruecos

Por RAFAEL DE RODA

Se ha publicado recientemente, es decir, en el año trigésimo de nuestro Protectorado, la primera "Memoria" de las actividades bibliotecarias de nuestra zona Jalifiana puestas en acción bajo la egida del Movimiento Nacional sindicalista.

En veintisiete años de ejercicio de la función protectora, la política decadente de la España liberal, no tuvo tiempo para reorganizar la acción difusiva de la cultura, de la que el libro es un instrumento necesario en todos los medios sociales. En cambio, en los tres años transcurridos desde la victoria del Glorioso Movimiento Nacional, se han creado bibliotecas en todas las antiguas ciudades de la zona protegida, se han organizado técnicamente sus servicios, se han realizado mediante estos nuevos institutos importantes manifestaciones de la vida cultural, y se han ordenado y publicado en la Memoria aludida los datos expresivos de la intensidad y de la fecundidad de tan interesante labor.

Tal es, ante todo, la impresión que nos sugiere el hecho de la aparición, por vez primera, de la memoria que acaba de enviarnos el cultivismo y activo Director de la Biblioteca General del Protectorado, don Guillermo Guastavino Gallent, joven funcionario del Cuerpo Facultativo de Archiveros, Bibliotecarios y Arqueólogos de España.

No es que en los pasados tiempos no se pensara en la formación de una Biblioteca del Protectorado. Se tenía bien cerca el ejemplo de la zona vecina y se acostumbraba seguir demasiado literalmente las pautas tutelares de la Francia democrática, para que se olvidara ese detalle en la instalación de nuestro minúsculo Protectorado. Es más, para rendir el homenaje debido a la verdad, hay que decir que en la Alta Comisaría llegó a reunirse un fondo bibliográfico constituído por manuscritos árabes y obras europeas de contestable valor. Pero hay que agregar también que con aquella iniciación biblitecaria ocurrió algo tan extraño, que la abstención en crear la Biblioteca hubiera sido menos grave que el procedimiento adoptado para formarla. Los libros reunidos ocupaban un espacio que se consideró necesario para la expansión de ciertas oficinas, y ante este problema se optó por la solución de guardarlos en cajones, y ante este problema se optó por la solución de guardarlos en cajones para depositarlos en un desván. Alguien tuvo la idea de dar a los árabes —entre los cuales existen manuscritos de subido valor—un destino, del que probablemente no se hubieran podido rescatar. La situación se salvó merced a la intervención feliz de don Carlos Quirós, que, con su amor al libro, logró que le fuera concedido dar a la Biblioteca en formación decoroso albergue en el Centro de Estudios Marroquíes, de que es dignísimo Director. Y el caudal de obras—unos cuatro mil volúmenes—es el que ha servido de materia prima para organizar la actual magnífica Biblioteca General del Protectorado, bajo la experta y solícita dirección de don Guillermo Gaustavino.

Magnífica, ya hemos dicho, porque fondo primigenio se ha más que triplicado, obligando a dividir la Biblioteca de la capital del Protectorado en dos secciones: la central, ánstalada en los bajos del edificio qu ocupa el Centro de Estudios Marroquíes; la cual comprende fondos árabes, europeos, raros, revistas y cartografía; y la sección popular, espaciosa y decorosamente establecida en la planta baja del magnífico edificio actualmente ocupado por la Delegación de Educación y Cultura.

No hay espacio en un artículo para relatar todo el ingente esfuerzo desplegado para organizar y poner en activo y fecundo servicio no sólo la Bibiloteca General, a laque hasta aquí nos hemos referido, sino también municipales que con éxito parejo funcionan en Tánger, Larache, Alcazarquivir y Chauen.

En lo que concierne a la Biblioteca General, la Memoria publicada nos informa de que los trabajos de registro, catalogación, colocación y numeración se encuentran al corriente, en la Sección Central y casi al día en la Popular; debiéndose el pequeño retraso de ésta a la escasez de personal técnico. La marcha de los trabajos de catalogación puede apreciarse por los siguientes datos. En 1939, fué publicado el "Inventario provisional" de fondos europeos; en 1940, el correspondiente a los fondos árabes; en 1941, el "Catálogo de Autores", en un tomo que excede de las 600 páginas; en 1942, el "Catálogo de la Sección de Raros" y el "Inventario provisional de la de Grabados y "Cartografía"; y ya está comenzada la clasificación del "Catálogo Metódico de Materias" por el sistema decimal.

¿Resultados de esta labor? Totalizando los datos estadísticos que suministra la Memoria en cuestión para las cinco ciudades que cuya organización bibliotecaria da cuenta, resultan las cifras siguientes: Lectores españoles, 43.695; musulmanes, 13.999; israelitas, 10.689; extranjeros, 732. Total, 69.115.

En cuanto a las obras leídas, dominan con mucho las escritas en español, descollando entre ellas las de literatura—más de 32.500 sólo en Tetuán siguiéndoles, a gran distancia, las de Geografía e Historia, las de temas generales, lingüística, derecho y economía, ciencias puras, filosofía, arte, etc.

De otras actividades bibliotecarias no podemos hablar hoy. Nuestro propósito al escribir este artículo tenía por objeto mostrar no sólo "lo que se lee", sino también "por qué se lee", en Marruecos, donde las supremas inspiraciones de Caudillo, rectamente interpretadas y celosamente secundadas por las autoridades superiores de nuestro Protectorado, han servido para que en lo que atañe a la difusión de la cultura por el libro, se haya realizado en menos de tres años lo que no se quiso o no se supo hacer en más de un cuarto de siglo.

EL ARTE ALEMAN Y LA GUERRA

"MARCHA" POR RUDOLF WERNER

Prensa extranjera

¿El bolchevismo terrorista?

"El semanario londinense "Economist", ha publicado recientemente un artículo, interesando que Salazar diluyese "un poco los terrores del bolchevismo", a que se ha referido en su último discurso.

Salazar, como portugueses, conoce dichos terrores a través de los hechos narrados por innumerables escritores de categoría que los describieron con todo detalle, entre los que figuran miembros del socialismo inglés como Wallcer Citrine, que regresó horrorizado del paraíso soviético; pero además de en los libros, los hemos visto prácticamente en la misma España. Ahí al lado, por nuestros propios ojos, cuando el Komintern hizo todo lo posible para instaurar en el Extremo Occidental de Europa una unión de las Repúblicas Socialistas Soviéticas Ibéricas, subordinada al extremo imperialismo rojo de Moscú, lo que ha tenido lugar tan recientemente que no hemos podido olvidar, ni lo olvidaremos.

También decía el "Economist": "En cuanto al futuro, el pacto con Rusia no influirá nada, o casi nada, en el género de desorganización que recela Salazar. Rusia será una potencia poderosísima por derecho propio, y es muy probable que en vez de establecer una Liga contra ella, Europa se muestre deseosa de colaborar rápidamente en la construcción de una gran sociedad pacífica y más próspera".

¡Una gran sociedad pacífica y más próspera con la Rusia bolchevique! Nos parece que el redactor del "Economist" delira, cuando afecta desconocer lo que tantas veces repitió Lenín de que "todo programa de paz es una hipocresía"; y, ¿ha abjurado, acaso Stalin de aquella doctrina, corregida y aumentada más y más cada día?; ¿han sido negadas las innumerables afirmaciones proferidas en los diferentes congresos del partido y del Komintern, respecto a los objetivos ideológicos del bolchevismo?

Nosotros, por los intereses estratégicos de otros pueblos, no podemos olvidar lo que todavía se mantiene en pie. Comprendemos las necesidades de Inglaterra, pero en lo referente a la confianza depositada en una Rusia Soviética, que va a elaborar por una sociedad pacífica y más próspera, no podemos aceptarla.

La llamada "Carta del Atlántico", es de lo más vago ante la certeza de que existe una potencia que en su política externa, subordinada a los bien divulgados y conocidos Estatutos de la Tercera Internacional, pretende intervenir en la política interna de los diferentes países, sobre todo en Europa, creando y manteniendo varios partidos comunistas obedientes al Kominterns, y otras realidades bien flagrantes de nuestra época. Hasta los mismos Estados de América, felizmente bien lejanos, sintieron los efectos de dicha potencia, habiendo tenido que luchar varias veces contra aquel poder de disolución nacional.

Nosotros ya hemos vivido bastante tiempo, hemos visto muchas cosas y hemos sufrido sufientes perturbaciones, para no dejarnos arrastrar por ingenuidades."

("Diário da Manhã", de Lisboa)

Argentina

"Las noticias sobre las negociaciones económicas que se llevan a efecto actualmente en Buenos Aires entre la Argentina y España, permiten deducir, que se llega allí a un acuerdo, cuya importancia sobrepasa en mucho lo corriente, y al que ha de reconocérsele un profundo interés. Es precisamente una significativa prueba en estos tiempos de guerra, el hecho, por lo demás evidente, de que el intercambio comercial de Suramérica, y precisamente de los Estados más importantes de aquel Continente, busca el mercado de consumo europeo. Ninguna agitación por premeditada y ruidosa que sea, de la Casa Blanca y del Wallstreet, logrará engañar sobre el hecho de que no sean precisamente Surmérica y los EE. UU. los que mutuamente se completan, sino Suramérica y Europa.

Sí, hasta en tiempos de guerra, puede llegarse a un acuerdo básico, de tal naturaleza como el que hoy se prepara entre la Argentina y España. Hemos de reconocer el hecho, como signo indudable de lo que sería en el futuro, el comercio entre Nueva Europa y un espacio económico de tanta importancia como el argentino. Seguramente que en la Argentina, se recordará todavía el creciente fomento que experimentara su comercio con Alemania durante los últimos años que precedieran a la guerra actual, paralelo por cierto, con el resurgimiento económico interior alemán, desde la subida al poder del nacionalsocialismo. Así mismo, se recordarán idénticos acontecimientos en los años que precedieron a la guerra pasada."

("Deutfche Allgemeine Zeitung", de Berlín)

La unificación de los aliados

"Tenemos que insistir en la unificación de la estrategia. Según la opinión de las personas inteligentes en todos los países aliados, dicha unificación dista aún mucho de ser un hecho. Los comentarios rusos, han puesto claramente de manifiesto el hecho, y así mismo los portavoces chinos, han insistido repetidas veces en la necesidad de establecer una cohesión más íntima de los planes aliados.

El "Nueva York Times", ha resumido la situación en una mordaz sentencia que nuestro corresponsal de Washington citó hace poco "En vez de un plan maestro de estrategia, audaz, previsor y comprensivo, nuestra estrategia está mal preparada, accidental, fragmentaria e improvisada".

El peligro está, en que dentro de poco, la guerra estallá en uno o más sitios nuevos. Lo cual, hace más urgente, que los aliados se pongan de acuerdo con la máxima precisión sobre la estrategia. Hasta ahora muy poco se ha visto de una unificación de los aliados en cuanto a la manera de llevar la guerra."

("Daily Herald", de Londres)

FIGURAS DEL PASADO

Juan Fernández de Navarrete (El Mudo)

PINTOR RIOJANO 1526-1579

Juan Fernández de Navarrete, de sobrenombre El Mudo, fué natural de Logroño, donde vió la luz allá por los años de 1526, "hijos de padres honrados y nobles" que se llamaron don Juan Fernández de Navarrete y doña Catalina Jiménez. Dice Ceán Bermúdez en su "Diccionario Artístico.-Madrid 1800", que "nació no sordo ni mudo, y que una enfermedad aguda que padeció a la edad de dos años le privó del oído, y que no pudiendo aprender a hablar quedó mudo". Desde muy niño mostró especial predilección por el dibujo, reproduciendo con carbones y piedras todos cuantos objetos se ponían a su alcance. Las primeras lecciones las recibió de un religioso de la Orden de San Jerónimo, llamado Fray Vicente de Santo Domingo, que "sabía de pintura", y el fraile, como vió tanta habilidad en el muchacho y como se iba haciendo hombrecillo, trató con sus padres el buscarle nuevos horizontes en que mejor pudiera desarrollar sus grandes aptitudes, acordando enviarle a Italia, donde permaneció unos años, visitando Roma, Florencia, Venecia, Milán, Nápoles y Génova, trabajando en casa de algunos de los mejores pintores de aquel tiempo y consiguiendo sin duda destacar su nombre y que llegase a oídos del rey Felipe II, el cual le mandó llamar al poco tiempo de comenzar la fábrica de San Lorenzo de El Escorial para que pintase algunas cosas.

En efecto, Felipe II le nombra su pintor, por cédula de 6 de marzo de 1568 con el sueldo anual de 200 ducados, sin entrar en la cuenta otras obras que hiciera por cuenta del monarca, las cuales habían de ser pagadas por tasación.

No debió serle muy grato al artista el clima de El Escorial, por cuanto el rey le concedió licencia el 15 de agosto de 1569 para trasladarse a Logroño, donde pintó cuatro grandes composiciones.

En 1571 dirigió él mismo la colocación de estas obras en la sacristía del convento; y de aquí se dirigió a Madrid con dispensa de la residencia a que se hallaba obligado en San Lorenzo, en atención a su enfermedad, para comenzar cuatro nuevas pinturas destinadas a la sacristía del colegio. En 1576 acabó para la portería de El Escorial un soberbio cuadro representando a "Abraham recibiendo a los tres ángeles", obra que fué robada del monasterio durante la ocupación francesa por el mariscal Soult. Este mismo año de 1576 se comprometió a pintar 42 cuadros para los altares de la iglesia principal de San Lorenzo. Y ya en septiembre cobró quinientos ducados por un lienzo que hizo para dicha iglesia. En 1577 firmó los hermosos cuadros de San Pedro y San Pablo y Santiago y San Andrés, que aun se conservan en la basílica escurialense. El 2 de junio del siguiente cobra "doscientos ducados, con los cuales y con otros ochocientos ya librados se le pagaron mil ducados que hubo de haber de cinco cuadros de pinturas e historias de apóstoles que ha fecho y entregado para la iglesia principal del dicho monasterio", y el 18 del mismo mes entrega otro de la misma serie: el de San Simón y San Judas.

Como se ve, su actividad era grande, y casi puede afirmarse con absoluta certidumbre que en los cuatro años del contrato concertado en 1576 hubiera dado cima a tan importante labor, pero a principios de 1579, recrudeciósele la antigua dolencia del estómago, obligándole a abandonar El Escorial y acogerse en Segovia en casa del pintor Alonso de Herrera. Luego pasó a Toledo a vivir con el famoso escultor y platero Nicolás de Vergara, en cuyo hogar falleció cristianamente el 28 de marzo de 1579.

No se tienen noticias de que fuera casado, pero sí de que tuvo una hija natural.

Esto es, con brevedad, lo que de cierto se conoce de la vida del famoso pintor riojano. Cuentan de él algunos de sus biógrafos que Felipe II le visitaba a menudo en su taller de El Escorial, y que el monarca, en cierta ocasión, mandó cortar, por no encajar en el lugar que se le destinó, "La cena" de Tiziano, que hoy se admira en las salas capitulares del Real Monasterio, y que fué tal la desesperación y el sentimiento que se apoderó del riojano, que hizo grandes extremos, ofreciéndose a copiarla con toda brevedad, y en la proporción que se necesitaba, sin retribución alguna... "y que si quedaba del agrado de su majestad le hiciese la merced de un Alito de las Ordenes Militares", pero la muerte le sorprendió antes de poder cumplir su ofrecimiento.

La pintura del Mudo, por la que en algunas ocasiones ha merecido el calificativo de Tiziano español—influencia que, a no dudar, adquirió del famoso pintor veneciano durante su estancia en Italia—es sobre todo naturalista. Sus composiciones, aunque profundamente religiosas, son de una intimidad casi familiar. Casi toda su obra manifiesta una nobleza seria y reposada, sin exhaciones ni extravagancias, poniendo al servicio de la idea una gran pericia pictórica. Tenía "singular gracia en guardar gravedad y decoro en la pintura de los santos", pues, según opinión del mismo Mudo, éstos se habían de pintar de tal manera que no quitasen la gana de rezar en ellos; antes bien, pongan devoción".

Su obra principal, como se ha visto, se conserva en El Escorial, en donde se perdieron algunos de sus cuadros en el incendio de 1671. Nuestro Museo del Prado también tiene alguna pintura de Navarrete, aunque no de las más representativas de su arte.

En su testamento dejó consignado, entre otras partidas, una que decía "que se entreguen 200 ducados a persona que granjeara con ellos, y los réditos se den a su hermano Fray Bautista Fernández fraile franciscano por su vida; y después a los pobres del Hospital de Logroño que estaba frontero a San Francisco". Otra: "que le den 100 ducados a María Hernández su parienta, mujer de Agapito Pérez, vecina de Logroño", y otra: "que se den 200 ducados al cura y beneficiados de la parroquia de la Redonda de Logroño, donde estaba enterrado su padre, para que en ella se funde una memoria de misas por él y por sus padres".

Para terminar, copiaré el que en sus "Epitafios" le dedicó el gran Lope de Vega,

No quiso el cielo que hablase
porque con mi entendimiento
diese mayor sentimiento
a las cosas que pintase.
Y tan vida les dí
con el pincel singular
que como no pude hablar
hize que hablasen por mí.

JUAN DE LOGROÑO

LOTERIA NACIONAL

En el sorteo celebrado hoy han correspondido los premios mayores, a los siguientes números.

Premiado con 200.000 pesetas
30.234.—Madrid.

Premiado con 100.000 pesetas
40.236.—Sevilla.

Premiado con 50.000 pesetas
37.297.—Bilbao.

Premiados con 3.000 pesetas
4.878 10.433 10.497 10.596
19.570 27.407 40.059 40.845
41.125 43.774

GRAN CAFE CORREOS
HOY, DIA 23
GRAN EXITO del Acontecimiento Artístico a cargo del notable cantador de Flamenco
Niño de Huelva
Sesiones: 3 Tarde y 11 Noche

Hacia la nueva jardinería española

Por MARIANO RODRIGUEZ DE RIVAS

Se impone la revisión de la actual jardinería española. La mediocridad malgasta un prestigio que ha dado la vuelta al mundo y ofusca una tarea que tiene extraordinarios méritos. Existe una tradición de jardinería española que ha cautivado el mundo, le ha ganado elogios y ha sido motivo de poesías y de cuadros. Todos los viajeros extranjeros que al cabo de los siglos han visitado nuestro país, se han hecho lenguas de nuestros maravillosos jardines. Cada tiempo ha producido un jardín determinado, de un estilo propio, que abarca desde la época del Califato de Córdoba hasta el Romanticismo isabelino, y que ofrece una línea y una entonación distinta. Es de gran régimen político este amor por lo monumental y que toma cartas en el trazado de los jardines. Carlos V con su jardinero el monje Cardona, Felipe II aconsejando el dibujo de los jardines de El Escorial y Luis XIV departiendo y discutiendo con Le Notre, su jardinero de Versalles, conceden a sus figuras una gran preocupación por estos temas que tienen más adhesión a la vida misma de lo que puede imaginar un espíritu poco agudo.

El jardín puso a esos jefes en contacto con la Naturaleza, a la que domeñaron en servicio a sus arquitecturas y al destino de la propia vida íntima. Cuando el emperador se retira a Yuste, se ocupa con presteza de que el monje Cardona le arregle un grato jardín en el que pueda descansar la vista.

¿Qué ha hecho nuestro siglo en beneficio de la gran jardinería...? La respuesta es vergonzosa. Escasamente se pueden citar los del arquitecto Gaudí en Barcelona, de una atrevida línea, y la magnífica restauración, verdadera "recreación fidelísima y delicada, de los jardines del Palacete de la Moncloa realizada por don Javier de Winthuysen. Todo lo demás ha sido plantar, sin ton ni son, árboles por aquí y acullá sin el menor sentido y grandeza. La ramplonería ha procedido en estas tareas con decidido paso y sin obstáculos ni críticas de ninguna clase.

No nos referimos a la pura conservación de los jardines históricos, en los que el capricho, la falta de respeto y el mal gusto han provocado más de una consecuencia indignante. Un reciente decreto viene a protegerlos, y el hecho de participar en las tareas de conservación el señor Winthuysen —el mejor conocedor de nuestros jardines—es una garantía de obra realizada con elegancia y criterio informado. Queremos, ahora, destacar la insensata jardinería de nuestros últimos años, su falta de capacidad, de estilo, de sentido digno y alto. El último jardín, el clasiquito jardín municipal de "reciente acuerdo de nuestro Ayuntamiento", es una desdicha de pésimo gusto. Tenemos el deber de revisarlos con presteza.

De este proceder ha surgido ese Madrid de ramplonas acacias, avejentadas en plena juventud, sin frondosidad. Ningún árbol de noble línea y hoja ha sido emplazado para que la ciudad tuviera un tono. Un tan bello paseo como el de la Castellana está sometido a esta pobre perspectiva de unas raquíticas acacias, que desentonan con la elegancia de la vía. En Berlín, la Avenida de los Tilos ofrece ese gran aspecto de todo lo que lleva anexo una naturaleza de tono elevado. Otra de las monomanías jardineras de Madrid es el cultivo de las palmeras, que no recibe bien su clima. Son las palmeras de rigor y que la ciudad conoce hace tiempo; palmeras polvorientas, sucias, que crecen entre miseria y una pobreza de tronco y de hojas impresionante. Cuando se acude a otras ciudades españolas—el gran Alicante de las palmeras—se comprende todo cuanto pueden dar de sí su belleza y aun su "mínima" elegancia y flexibilidad. El monumento a Lope de Vega se veía el año pasado montado en guardia por dos palmeras incipientes que desentonaban absolutamente del tono urbano de la plaza. Un atento regidor municipal que escuchó nuestras observaciones, impidió que esas palmeras llegaran a la fechoría de su crecimiento. ¿Y qué decir del desastroso jardincillo que en la vía urbana de Santander se había montado entre "piramiditas" de cristal iluminado...? Era una de las cosas más atroces y ridículas que podían realizarse con una ciudad que tiene un especial señorío y a la que la Naturaleza ha concedido grandes dones. El césped pobre del jardín veíase iluminado, con el más trivial y grotesco de los sentidos, por unos aparatos desdichados de luz, iluminados torpemente.

El nuevo jardín español ha de plantearse con un sentido tradicional y documentado. Es hora ya de que nuestros jardineros se asesoren o se hagan asesorar por personas que conocen la historia de la jardinería española, tienen un gusto depurado y saben lo que es un estilo y sus posibilidades.

En esta empresa, los árboles nobles han de ponerse otra vez al servicio de los jardines dignos: las flores han de cundir en magnífica entonación, y la vista ha de ser seducida por un conjunto de gran ambiente. Por que, amigos, España ha dejado escapar grandes cosas, pero en la historia de los antiguos jardines—Granada, Sevilla, Mallorca, Escorial, Aranjuez, La Granja, Brihuega, Monforte, Palacete de la Moncloa...—lo hemos perdido todo.

GUIA MEDICA

M. de Salinas — V. Rey, 13 — Teléf. 1675
Enfermedades del Corazón
Electrocardiógrafo. Rayos X

M. de Carlos
PRACTICANTE PEDICURO
GABINETE CALLISTA
General Mola, 108 Entresuelo
Teléfono 19-01.

MORAGUES
TUBERCULOSIS y CORAZON
NEUMOTORAX — RAYOS X
Muro Mata, 13-3º.—Telf. 19-85

EMILIO CASAS
ESPECIALISTA EN
PIEL, SIFILIS Y VENEREO
Muro de la Mata, 13, 2.º

M. G.ª Baquero del Río
ESTOMAGO-HIGADO-INTESTINO
Rayos X - Laboratorio
Muro Mata 14, 1.º-Teléf. 2121

José María Aguado
ESTOMAGO — HIGADO
INTESTINOS
RAYOS X — LABORATORIO
MURO DE LA MATA, 6

V. INFANTE
J. INFANTE
GARGANTA NARIZ Y OIDOS
Consulta de 11 a 1 y de 3 a 5
Calvo Sotelo, 7. — Teléf. 10-42

C. BENITO
HEMORROIDES
(ENFERMEDADES DEL RECTO Y ANO). Tratamiento sin operación
VARICES — ULCERAS
REUMATISMO
HERMANOS MOROY, 11, 2.º

CLINICA DENTAL
AUGUSTO COLIS
OCTAVIO COLIS
Cervantes, 1. — Teléfono 1013

D. García Atance
MEDICINA GENERAL
Estómago, Hígado, Intestino
Laboratorio Análisis
AVENIDA DE COLON, 11, 1º.

URBINA — M. VILLANUEVA, 2. Tif. 1717. De 12 a 2.
PULMON CORAZON - RAYOS X
ELEC-ROCARDIOGRAFO portátil.

J. Fernández González
MEDICO DIRECTOR del
Dispensario Antituberculoso,
Respiratorio. — Tuberculosis,
Rayos X. — Consulta: 11 a 2.
BRETON HERREROS, 44.

Doctor M. Carbayo
ESPECIALISTA PARTOS
MATRIZ
MASTITIS
TRATAMIENTO SIN DRENAJE
GALLARZA, 2. —TELEFONO 22-85

Marcos Llanos
Practicante — Masajista
de la Casa de Socorro
Avisos: Laurel, 8. Peluquería
Domicilio: San Agustín 13, 3º.
Teléfono 2024

Fernando Pons
DIGESTIVO NUTRICION
MEDICO PUERICULTOR
Rayos X. Metabolismo basal
HERMANOS MOROY, 9.

C. MONTOYA
GARGANTA
NARIZ - OIDO
M. Villanueva, 8. Teléf. 2126.

M. Abeytua Pérez-Iñigo
MEDICINA INTERNA
Calvo Sotelo, 6, 2.º izqda.
Teléfono 1775

M.ª C. Arnedo
Participa a su distinguida clientela ha reanudado sus consultas de LOGROÑO y HARO.

J. Aguirre Azcárate
De la Beneficencia Municipal
GARGANTA, NARIZ, OIDOS
ESOFAGOSCOPIA
De 10 a 1 y de 3 a 5
Bretón, 19, 2.º — Teléf. 17-33.

Manuel González Martínez
CIRUGIA GENERAL
Cirugía Ortopédica y Restauradora — Transfusión de Sangre — Equipo Móvil.
Marqués de Murrieta, 5, 2.º.
Teléfonos 1270 y 1870

LUIS SAENZ
PRACTICANTE
Mz. Zaporta (Salón José Mari) y San Antón, H. Teléfono 18-46.

JOSE FRAILE
(Médico-Jefe de Clínica del Hospital Provincial)
Especialidad: Partos - Matriz
Consulta de 12 a 2 y de 4 a 6
Once, Junio 11-1º Dª. Tlf. 1682

GARCIA del VALLE
MEDICINA GENERAL
PARTOS
Trinidad, 1. Teléfono 17-16.
Consulta: De 11 a 1 y de 4 a 6.

S. MARTINEZ DE LA RIVA
Del Cuerpo de Sanidad del Aire
CIRUGIA GENERAL, HUESOS Y ARTICULACIONES
De 12 a 2 y de 4 a 6
DUQUESA DE LA VICTORIA, 32, Entlo. TELEFONO 20-58

A. IRIGOYEN, MEDICO INTERNISTA
Ex-Ayudante de la Clínica del Dr. Giménez Díaz.
CALVO SOTELO, 4 TELEFONO 16-07.

Martínez de Pinillos
Calvo Sotelo, 10

Enfermedades de los OJOS
Medicina General
Teléfono 13-90

POLITICA AGRARIA

Los primeros pasos hacia la colonización

Con el importante decreto de 23 de julio por el que se autoriza al Instituto Nacional de Colonización para la compra de diferentes grupos de fincas, se inicia la etapa de realizaciones de este Instituto, que ha superado ya la de ordenación, liquidación y estudio de las herencias recibidas de numerosos ensayos.

Concordando el contenido de esta disposición con la de arrendamientos, recientemente promulgada, se señala un propósito decidido del nuevo Estado de impulsar y proteger la explotación y la propiedad familiares.

La explotación familiar, por cuanto en la ley sobre arrendamientos se asegura al cultivador la posesión arrendaticia de esta clase de explotaciones y en el decreto se determina que las fincas que por el Instituto van a adquirirse han de dedicarse a la creación de explotaciones familiares y la propiedad familiar, porque la reposición de la ley de parcelaciones del año 1927, cuyos resultados han sido magníficos, tiene como finalidad la transformación de las explotaciones en propiedades del mismo tipo.

El paso primero de la colonización es la creacion de explotaciones, no de propiedades familiares, pues dentro de los términos normales, es totalmente imposible pretender que un bracero simple que no tenga ahorro alguno, pueda convertirse por su propio esfuerzo en dueño de la explotación familiar que haya de regir, por mucha ayuda económica que el Estado le proporcione. En esas condiciones, no es tampoco fácil el hacerle titular de una simple explotación familiar en régimen de arrendamiento, y, por tanto, el primer escalón necesario, confirmado también por experiencias de siglos, es el de la aparcería. Elegidas las familias campesinas, creadas las explotaciones familiares y dadas estas en régimen de aparcería, se inicia un período de tutela, en el que se van seleccionando los labradores más capacitados que pueden pasar posteriormente a un régimen de arrendamiento en el que ya caen bajo el amparo de la ley de parcelaciones de 1927, cuya vigencia se repone en la disposición que estudiamos.

Pero la creación de explotaciones familiares en las grandes zonas se efectúa ahora, según las nuevas directrices, tomando extensas superficies, en las que la colonización propiamente dicha lleva consigo la creación de núcleos rurales con una vida municipal completa que garantice a las futuras familias toda la existencia sanitaria, educativa y religiosa que debe dárseles. La concepción de los nuevos pueblos y términos municipales, las nuevas vías que entre dichos términos han de construirse, la organización de las nuevas explotaciones en estas zonas, es tarea que, si garantiza el éxito económico y, sobre todo, el humano, en todos sus puntos de vista de la colonización, requiere en cambio un conjunto de estudios, proyectos y medidas, que por no tenerse en cuenta en los ensayos de redistribución de propiedad, facilita estos, quitándoles en cambio una visión humana total, es decir, colonizadora.

La colonización de grandes zonas debía ser hecha hasta ahora—hasta el decreto que comentamos—en primer término, por la propia iniciativa privada, siguiendo las normas exigidas que el Estado trace, sólo cuando este primer sistema fallase, había de iniciarse una colonización por el Estado mismo o directísimamente vigilada y condicionada por él. Con el nuevo decreto toma el Estado a su cargo la obligación de dar ejemplo y ser él mismo quien colonice, desde el primer momento, amplias superficies de estas zonas, que serán compradas por el Instituto Nacional de Colonización.

La ley de colonización de grandes zonas no está hecha solamente para el regadío, aun cuando por él se haya empezado, en el secano se hará sentir a su debido tiempo los efectos de la misma.

La ley de parcelaciones de 1927 protege a todos los titulares de explotaciones familiares, les da facilidades de capital, ayuda técnica y de exenciones de interés, para que puedan dar el último santo—tan codiciado por ellos y tan fundamental desde el punto de vista económico, social y humano no para la nación—como es el de la conversión de arrendatario en propietario.

En el decreto-ley de 1927 se instituyó claramente, aunque tal vez de un modo un poco tímido, la vinculación de la propiedad adquirida, obligando a que se admita a un solo heredero y garantizando así que las parcelaciones no conducen, por el crecimiento normal de la población, a una degradación continua en el nivel de vida y en las condiciones económicas y social y de las familias labradoras.

Todavía es necesario hacer resaltar algunas otras particularidades contenidas en la nueva legislación. El Instituto Nacional de Colonización, que ha llevado en régimen de tutela durante algunos años varias fincas, que si no son muchas en número, tienen en cambio gran importancia, queda autorizado ahora para la compra de dichas fincas, con objeto de comprar su colonización en régimen de tutela y poder dar, en el momento que estime oportuno, el segundo paso, el del acceso a la propiedad de los nuevos labradores por él creados. Fincas que comprenden términos municipales enteros, van a ser compradas, con los núcleos de población, cuyas viviendas estudiadas una a una, han de humanizarse y adaptarse a las nuevas condiciones sociales. Los pueblos mismos serán transformados, los municipios dotados de bienes comunales y en estas fincas así como en las que se compren en grandes zonas, el Estado decide a emprender un camino mucho más real que el utópico hasta ahora seguido, que a tan desastrosos resultados económicos ha conducido.

La necesidad de nuevas modalidades de crédito, de nuevas instituciones que realicen esa ingente movilización financiera que las disposiciones promulgadas hasta la fecha, bien cen necesario, se reconoce en el preámbulo del decreto en su justa proporción, ya que, a pesar de la importancia relativa del capital actual con que el Instituto Nacional de Colonización cuenta, se califica de escaso a todas luces, admitiéndose por tanto que esta transformación total que las explotaciones agrícolas han de sufrir, siendo en el curso de los próximos años, son miles y no cientos de millones de pesetas los que se han de invertir.

La firma del primer consorcio del Instituto con la Diputación Provincial de Valladolid para la creación de un centro elemental de selección y capacitación de colonos, las gestiones que se realizan con varias entidades de toda España en el mismo sentido y que conducirán a una red de centros de diferentes tipos, permiten imaginar la futura España compuesta de numerosas explotaciones familiares, regidas por labradores física y espiritualmente, seleccionados de toda España en el mismo sentido desde todos los puntos de vista y que constituirán el verdadero vivero permanente de España, vivero de sangre de la mejor clase, exento de taras de cualquier género y dotados de un vigor espiritual que solo se alcanza por la libertad plena que la nueva condición de artesanos, de propietarios totales y absolutos de los medios de producción, les otorgará el nuevo Estado, si ellos se esfuerzan y cooperan con él en la labor de levantar España.

PRODUCTOR. La espléndida playa de Zarauz se te ofrece en el próximo mes de septiembre, tan sólo por cinco pesetas diarias, durante diez días.
VIAJES CON IMPORTANTES DESCUENTOS.
Informes e inscripciones en Educación y Descanso.

¡CALOR...!

Los trastornos intestinales son frecuentes en esta época del año se corrigen con el Elixir Estomacal

SAIZ DE CARLOS

Censura sanitaria nº 243

Exportadores de frutas

COLOCAREIS MEJOR QUE NADIE VUESTROS PRODUCTOS TRATANDO SIEMPRE CON NOSOTROS.

Grandes almacenes. Magníficas cámaras. Compras en firme. Organización especial para ventas a comisión.

DESPACHO CENTRAL: A. URQUIJO, 37 - 39.
SUCURSAL: RECACOECHE, 2.

LA CENTRAL FRUTERA. Ltda.

Teléfonos 10287 - 10082. BILBAO Apartado 674.

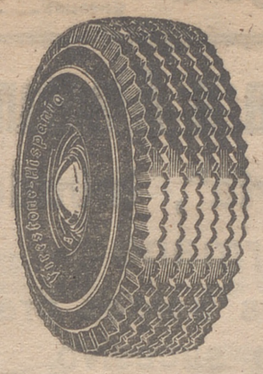

TRANSPORTISTAS:
PEDRO ESCALONA RESA
Agente acreditado de
Firestone - Hispania

comunica a sus distinguidos clientes y transportistas en general, intresados en la adquisición de neumáticos, que con arreglo a las nuevas normas dictadas por la Superioridad, pueden formular sus pedidos por medio de esta Agencia, para cuyo fin se les facilitará los impresos reglamentarios establecidos al efecto.

PEDRO ESCALONA RESA
REPUESTOS DE AUTOMOVIL. - Taller mecánico
Teléfono 182. CALAHORRA

La Marca de Calidad

BARACHOL

contra enfermedades de la piel, cuero cabelludo, eczemas, erupciones, granos y sarna. Suprime el picor.

Censura Sanitaria núm. 1.122

Balneario de Belascoain

COLICOS AL RIÑON E HIGADO, REUMA Y ARTRITISMO
Informes: Administración. — Plaza Circular, 5. — Pamplona.

Falange Española Tradicionalista y de las JONS

DIVISION ESPAÑOLA

A partir del lunes próximo, de 11 a 1 de la mañana, se pondrán al cobro los haberes correspondientes al mes de julio de los Voluntarios de la División Española.

C. N. S.

Sindicato de Industrias Químicas

Se ruega se personen en nuestro domicilio sindical, General Mola, 64, segundo, para un asunto que les interesa, los individuos que a continuación se detallan, domiciliados en esta capital:

Eloy Jiménez Cervell, Hilario Sáenz Ibáñez, Evaristo Echarri Sería, Pedro Corcuera Abalos, Manuel Luna Arnedillo, José Francisco Bozalongo, Nemesio Chapresto, Isidoro Pascual Calleja, José María Ruiz Cueva, Felipe Vicente Marrodán, Antonio Gómez Perea, Nemesio Murillo González, Enrique Tozal Fernández.

OBRA SINDICAL DEL HOGAR

En el "Boletín Oficial del Estado", correspondiente al día 7, en el "Pensamiento Alavés" del día 12 y en NUEVA RIOJA del día 12 del actual, se publicó anuncio de subasta para la construcción de DOCE viviendas protegidas en Oyón (Alava).

El plazo para la presentación de proposiciones termina el día 7 de septiembre próximo.

En la Jefatura de la Obra Sindical del Hogar de Vitoria (Manuel Iradier, 8, segundo), se hallan los planos, presupuestos y pliego de condiciones a disposición de los señores contratistas que deseen acudir a la mencionada subasta.

Para facilidad de los contratistas de Oyón, interesa hacer constar que en Oyón y en poder del encargado de la Obra Sindical del Hogar, obra copia de todos los documentos que consta el expediente.

EDUCACION Y DESCANSO

Residencia Femenina de Zarauz

A las doce de la noche del próximo lunes llegarán 40 camaradas productoras de la Residencia de Zarauz, lo que se hace público para conocimiento de sus familiares.

En el mismo día y a las seis de la mañana sale un nuevo turno.

FRENTE DE JUVENTUDES

Campamentos

Esta noche próximamente a las doce, llegará a esta procedente del Campamento de Salduero (Soria), la segunda expedición de Flechas Azules. El lugar de parada será la Casa de Flechas (Bretón de los Herreros, 6, entresuelo).

Curso de Instructores elementales Provisionales

El Ministerio de Educación Nacional con fecha 14 de agosto actual convoca el curso en el que los maestros aprobados en la última oposición a ingreso en el Magisterio Nacional han de obtener el Certificado de Instructores Elementales Provisionales del Frente de Juventudes, necesario para tomar posesión de sus escuelas según el artículo séptimo del Decreto de Convocatoria de 17 de octubre de 1940.

Igualmente pueden participar en él, si una vez admitidos los anteriores permiten los medios ampliar el número de matrícula, cuantos lo soliciten siempre que demuestren estar en posesión del título de maestros de Primera Enseñanza. Asimismo podrán ser inscriptos como alumnos del Curso, cuantos religiosos lo soliciten que demuestren estar en el ejercicio de la profesión docente.

Todos los aspirantes pagarán en concepto de matrícula la cantidad de QUINCE pesetas.

El curso que se desarrollará en régimen de externado, dará comienzo el día 4 de septiembre próximo y finalizará el 15 de octubre.

La matrícula para el mismo se efectuará en la Delegación Provincial del Frente de Juventudes sita en la calle de Sagasta, 4, primero, izquierda, quedando cerrada el día 31 del actual.

El Delegado Provincial

SERVICIO PROVINCIAL DE GANADERIA

JUNTA DE FOMENTO PECUARIO

Las requisas de ganado de las distintas especies que actualmente se están llevando a cabo en la provincia, no han sido ordenadas ni por el Servicio provincial de Ganadería, ni por la Junta provincial de Fomento Pecuario, que tampoco tienen atribuciones para ello; por lo que las Juntas locales de Fomento Pecuario e Inspectores Veterinarios, deben denunciar a aquellos desaprensivos que para tales requisas hiciesen uso del nombre de estas dos entidades.

El rápido Madrid-Bilbao y viceversa circulará diariamente

A partir del lunes, día 31 del actual, empezará a circular diariamente entre Madrid-Bilbao y viceversa el tren rápido que tiene su salida de Madrid a las nueve horas, para llegar a Miranda a las 17'30 y a Bilbao a las 20'10, y de Bilbao a las 9'10 para llegar a Miranda a las 11'55 y a Madrid a las 20'40.

Gobierno Militar

Los próximos días 24 y 25 del actual, de las 15 a las 19 horas, se realizarán ejercicios de fogueo de cañón por unidades de artillería, desde el kilómetro cuatro y doscientos metros de la carretera de Burgos, en las proximidades del Arco de Navarrete, y en dirección a las Coronillas de Lardero.

Lo que se advierte a los vecinos de dichos términos, para general conocimiento.

SECCION RELIGIOSA

IGLESIA DE SAN BARTOLOME. — Celebrándose mañana la fiesta de esta Iglesia, habrá misa cantada a las nueve y media, y por la tarde, a las siete y media, función solemne con sermón, a cargo del R. P. Jesús López S. J.

MANUEL MOZOS

Medicina General. — Niños.
Rayos Ultravioleta. — Rayos X
HARO

NAJERA, 22

Esta mañana han salido los comisionados Angel García, Victorico Espiga y el concejal Vicente de Torre para los campos donde pastan los toros del escrupuloso ganadero Sr. Encinas, con objeto de adquirir los novillos necesarios para las fiestas taurinas de San Juan Mártir. A su regreso adelantaremos algo del cartel que se está confeccionando.

La Comisión estudia la celebración de una carrera ciclista patrocinada por Educación y Descanso, verbena y, como último día, una ascensión al castillo.

Como se espera que vengan además de nuestro distinguido paisano el subsecretario de Justicia, don Domingo Guzmán Lacalle, otras personalidades, se les obsequiará con una comida íntima en uno de los salones de la antigua Coral.

En Cañas se ha celebrado, como todos los años, la fiesta de San Bernardo en el convento de Religiosas Bernardas, con sermón y procesión, habiendo sido muchos los polleros y traficantes que, según costumbre, se trasladaron a dicho pueblo, cumpliendo una promesa hecha de sus antepasados por haber curado el Santo a un enfermo; regresaron contentos de haber pasado el día muy bien.

Para Alzola, a tomar sus aguas, salió el fabricante de harinas don Celso Ochoa con su señora doña Felicidad Hernando.

ARNEDO, 21

A las siete y media de la tarde de ayer, tuvo lugar el acto de conducir al cementerio el cadáver del malogrado obrero José Eguizábal Barragán, víctima del accidente ocurrido en la fábrica de calzado «Sevillas» S. A., de cuyo suceso ya informamos a nuestros lectores.

El piadoso acto constituyó una sentidísima manifestación de duelo, en la que participó toda la ciudad por entero, sin distinción de clases.

El entierro fué de primera clase y solemnísimo en extremo.

El duelo fué presidido por el padre del finado don Tomás Eguizábal y demás familiares; por el M. I. Ayuntamiento en pleno; por el Sr. Juez de Instrucción, Sr. Carnicero; Sr. comandante del puesto de la Guardia civil, Sr. Pérez y guardias a sus órdenes; los hermanos Sres. Sevilla, de la empresa «Sevillas» S. A., y todos los jefes encargados de Sección de la fábrica.

En el cortejo fúnebre se veían gran profusión de coronas de flores con dedicatorias, que eran portadas por bellas señoritas, todas ellas obreras de la fábrica «Sevillas».

Hoy se han celebrado solemnísimos funerales en la iglesia de Los Santos.

Todos los gastos de entierro y funerales han corrido a cargo de la empresa de la referida fábrica.

La ciudad de Arnedo dió ayer un magnífico ejemplo de espíritu cristiano, al solidarizarse por entero y de todo corazón con la desgracia sufrida por uno de sus hijos y con el dolor de sus deudos.

Con respecto a este obrero muerto nos interesa hacer constar que éste era aprendiz-ayudante y no el encargado de la máquina que hizo explosión, como por un error se hacía constar en nuestra crónica anterior, ya que el obrero encargado de la misma es Eugenio Galdeano, que tuvo la suerte de salir milagrosamente ileso del accidente, así como los encargados de la sección de gomas, Félix Martínez y Juan Hernández y el químico de la casa, don José Antonio Vera, todos los cuales se encontraban en la nave donde ocurrió el accidente.

Según noticias recibidas de Logroño, el obrero Blas León Martínez que resultó herido en el mismo accidente, fué sometido en el Hospital provincial a una rápida intervención quirúrgica, habiendo quedado en estado sumamente satisfactorio dentro de la gravedad de la herida sufrida.

Que sea pronta y total su curación deseamos.

En la iglesia de Santo Tomás, se celebró ayer el enlace matrimonial del apreciado joven de esta ciudad, don Abundio Montiel y la bella señorita Concepción Arpón.

Bendijo la unión el virtuoso sacerdote, párroco de Quel, don Higinio Arpón, tío de la novia y fueron padrinos los jóvenes de ésta, don José Arpón y la bella señorita Angeles Montiel, hermanos, respectivamente, de los contrayentes.

Estos, después de obsequiar a sus numerosos invitados, salieron a recorrer varias capitales en viaje de luna de miel, que les deseamos interminable.

Nuestra enhorabuena, extensiva a sus estimadas familias y de una manera muy particular, a nuestro buen amigo don Ladislao Montiel, padre del novio, acreditado industrial y constructor de muebles de esta plaza.

SANTO DOMINGO, 21

Con el nombre de Hipólito, ha sido regenerado con las aguas del bautismo, el nuevo calceatense, hijo de don Marino Zárate. Fueron sus padrinos su tía, señorita Milagros Zárate y el joven José Luis García. Para festejar el hecho, los padres del neófito obsequiaron largamente a sus amistades. Enhorabuena.

Por don César y don Julio César Marín, ha sido solicitada, para su hijo y hermano, respectivamente, José María, la mano de la bella y elegante señorita Paquita Domingo, hija de doña Francisca Romo, viuda de don Esteban Domingo.

Entre ambos prometidos cruzáronse valiosos regalos, quedando fijada la boda para mediados del próximo septiembre.

Terminado su veraneo, regresaron a Durango don Mateo Becegoa y doña Matea Uribasterra, hermanos políticos del señor ministro de Justicia don Esteban Bilbao.

Ha fallecido el ganadero local, don Miguel Rodrigo. Reciban sus deudos nuestro más sentido pésame.

Durante breves horas fué huésped de esta ciudad, el Ilmo. Sr. don Benito Prior Untoria, Fiscal de Madrid, para visitar a su hermano, M. I. Sr. don Agustín, Déam de la Catedral de León, veraneante en ésta, su ciudad natal.

Con verdadero desagrado hemos recibido la noticia del accidente de automóvil sufrido por el entusiasta calceatense, residente en Bilbao, don Pedro Villarejo, (padre), que afortunadamente, carece de gravedad. Lo lamentamos a la par que hacemos votos por su pronto y total restablecimiento.

CERVERA DEL RIO ALHAMA, 21

Han sido regenerados con las aguas del bautismo, los niños Emilio González, Pedro Juan Martínez, Lorenzo Luis Arnedo, hijo de Luis, y Pilar y María Ladrón Gil, hija de Valerio y María. Que Dios les de larga y feliz vida.

Se están leyendo las amonestaciones de Pedro Jiménez con Agustina Jiménez; Luis Ochoa con Hermenegilda Caballero y Conrado Ruiz con Josefa Jiménez.

Falleció nuestro convecino Martín Toledo Torres. Los funerales y conducción con gran acompañamiento, patentizaron el sentimiento a su viuda e hijos, entre los que se encuentra su hijo Braulio, caballero mutilado.

Se está celebrando el novenario en honor de la Santísima Virgen del Monte.

El lunes próximo dará comienzo la novena en honor del patrono y titular Sr. Gil Abad.

Entre los nombramientos de secretarios, lo ha sido para un partido judicial de Valencia, don Manuel Manzanares Molina, actual secretario y abogado de este Ayuntamiento. Si es para mejorar en su carrera, felicitamos al particular amigo.

MIRANDA, 22

Ya está ultimado el programa de fiestas que tendrá lugar los días once, doce, trece y catorce del próximo septiembre. El presidente de la comisión don Manuel Fernández, ha conseguido se celebre espectáculo taurino que daremos a conocer, venciendo no pocas dificultades. El afamado orfeón burgalés anuncia su visita para dar un concierto en la Plaza de España y otro en el Teatro Apolo.

Muy lamentable ha sido el accidente por caída de un carro en Bayas, que costó la vida al niño de seis años José María Larrea. Damos nuestro sentido pésame a sus padres.

AUTOL, 22

Está terminando la trilla de cereales. El viñedo sigue esperando el agua tan necesaria para la total maduración de su fruto.

La festividad de la Asunción de Nuestra Señora se celebró con brillantez acostumbrada, lo mismo que el día de San Roque, en que sus cofrades tuvieron misa y procesión.

Por dos veces se ha puesto en subasta la plaza para la celebración de tres corridas y otras tantas ha quedado desierto el cupo. De lamentar es que pasen nuestras fiestas sin las acostumbradas vaquillas, ya que es el punto destacado de nuestros festejos.

En la mañana de ayer, se verificó el enlace matrimonial de la bella señorita Julia Ezquerro, con el apuesto joven José María Herce.

Bendijo la unión el R. P. Redento de la Cruz, prior del Convento de Carmelitas de Ubeda, y actuaron de padrinos don Pablo Jiménez y señorita María Alberdi.

Terminada la ceremonia religiosa, la comitiva se trasladó a casa de la novia, donde les fué servido un espléndido banquete, en el que reinó la mayor alegría.

Los novios salieron en viaje de luna de miel para distintas capitales del Norte de España.

Las mayores venturas deseamos a este nuevo matrimonio, al que expresamos la más efusiva felicitación, que hacemos extensiva a sus familiares.

También días pasados consagraron sus amores la simpática pareja Bautista Arnedo y Felisa Merino, a los acreditada modista local. La boda quedó fijada para el próximo mes de septiembre.

Con tan fausto motivo, la feliz pareja de prometidos recibieron incontables felicitaciones de sus amistades, a las que unimos la nuestra, muy cordial, con nuestros mejores votos de felicidad.

Mañana, domingo, por la pantalla del Teatro Bretón y en sesión continua, que dará comienzo a las seis de la tarde, se proyectará el doble programa integrado por las películas «Cancionera» y «Los muertos andan», esta última protagonizada por Boris Karloff.

VILLALOBAR DE RIOJA, 21

Gran satisfacción ha causado el agua caída, ya que ha beneficiado en extremo al viñedo, remolachas y patatas tardías, con la cual es de esperar una regular cosecha.

Con motivo de haber señalado los días tres, cuatro y cinco de septiembre próximo las fiestas de Gracias, se nota algún preparativo, rumoreándose que serán amenizadas por una orquesta de Haro, en lo que se refiere a lo profano, y en lo religioso, está encargado del panegírico el párroco de Robles del Castillo e hijo de este pueblo, don Pedro Rioja.

Se nota bastante animación en la saca de patatas, siendo bastantes los camiones de dicho producto que salen para Bilbao.

Ha sido regenerada con las aguas del bautismo la hija de nuestros hermanos políticos Federico y Lucía, a la que se han puesto los nombres de Filomena María Trinidad.

Por la Alcaldía ha sido publicado un bando interesando de todos los agricultores que tengan tierras en este término, declaren sus fincas en el plazo de treinta días, a fin de conseguir la depuración del amillanamiento, poniendo en su debido estado la estadística de la localidad y evitar los recargos recientemente impuestos por el Gobierno, lo que de otra manera, tendríamos que soportar, pues en caso contrario, los que no declaren lo hagan a destiempo o falseen sus declaraciones, serán severamente castigados.

CRONICAS DE LA REGION

HARO, 22

Esta mañana en la iglesia parroquial de Santo Tomás, se han unido en matrimonio, la señorita Paquita Rivera Diez con el joven José Luis Diez Orbañanos, ebanista-carpintero del ferrocarril de Haro a Ezcaray. Ha bendecido la unión el coadjutor don Lorenzo García en funciones de párroco arcipreste.

A la ceremonia nupcial han asistido numerosos familiares de los contrayentes, todos los cuales han sido espléndidamente obsequiados por la mañana y al mediodía en casa de los padres de la novia. Después, entre el elemento joven ha reinado la alegría consiguiente.

Los novios, a quienes deseamos toda suerte de venturas y bienandanzas en su vida matrimonial, han salido en viaje de luna de miel a recorrer diversas capitales del Norte.

Por la Cofradía de San Felices se han iniciado recientemente unas importantes obras de embellecimiento y reforma en la ermita erigida a nuestro glorioso patrono en lo más cumbrado de los riscos de Bilibio. Tiende la mejora a dotar de adecuados peldaños de cemento para cómodo acceso a la ermita en sustitución de los descomunales escalones de piedra y tierra que hoy existían. Se construirá también un pórtico y sobre él una terraza que dará carácter y belleza a la ermita; se rebocarán todas sus paredes exteriores con imitación a piedra; se construirán escalinatas para facilitar la subida al tejado por la parte posterior del edificio y en general serán acometidas todas aquellas reformas que precise un lugar de tanta veneración para los harenses. La Cofradía cuenta, para llevar a la práctica estas reformas, con sus exiguos recursos y con la aportación entusiasta del Excmo. Ayuntamiento. Sin embargo, el proyecto requiere la asistencia de todos los amantes de Haro y devotos de San Felices. A unos y otros acude la Cofradía por nuestro conducto para rogales ayuden con sus aportaciones económicas a dar realidad rápida a sus deseos. Cuantos deseen colaborar, pueden hacer entrega de sus donativos al coadjutor don Aurelio Retes.

Por nuestro estimado convecino don Manuel Aliaga y esposa doña Dolores Ordoña, y para su hijo Ricardo, jefe de contabilidad del ferrocarril de Haro a Ezcaray, fué pedida el día 16 de los corrientes a don Ventura Valle, la mano de su simpática hija Concha.

ANUNCIOS CLASIFICADOS

COLOCACIONES

MECANICO de primera, con conocimientos generales precisamos, especializado en maquinaria de calzado. Razón, Oficina de Colocación. Referencia 84.

MUJER formal para niños, se necesita, con buenos informes. Razón en Nueva Rioja.

CHICA, que sepa de cocina, se necesita en "Los Claveles". Café Bar, Juan Lobo, 10.

PRECISASE sirvienta de 30 a 40 años, que sepa de cocina, con buenas referencias. Murrieta, 41, 1.º

CRIADA se necesita. Pensión Gómez. Plaza H. Toledo, 1, 2.º.

COCINERA con informes, se necesita. Razón, Calvo Sotelo, 14, triplicado, principal, derecha.

SE NECESITA CHICA para servir. Calvo Sotelo, 11, 3.º, dcha.

SIRVIENTA formal, se necesita, dormir en su casa. Razón, Plaza de los Héroes, 16, 2.º.

FOTOGRAFOS. Oficial o medio oficial, se necesita. Razón, Oficina de Colocación, Referencia 87.

TRABAJO DOMICILIO. Pueden ganar 15-30 diarias. Proporciono material. Compro producción. "Industrias Prácticas". Conde Peñalver, 39, Madrid.

¡SEÑORITAS!: Especializándose por correspondencia como Manicura, Modelo, Modas, Maquillaora, Peluquería, etc., por una cantidad insignificante, desde cualquier localidad España, crearáse brillante posición. Programa, procedimientos, colocaciones: Dos Pesetas. Pídalo remitiendo importe. Apartado 100. Elda (Alicante). Unico Centro Profesiones Fémina por correspondencia.

YUGUERO, casado, necesita, en Torre-Montalvo, Teresa Manso.

COMPRAS

SE COMPRARIAN cien o 150 sillas plegables en buen uso, para cine. También se vendería una máquina de Cine portátil, en buen uso, marca "Pathé N. A. U." reforzada, propia para colegios, sociedades y ambulantes. Se dará barata. Tratar con Esteban Adán, en Murillo de Río Leza.

FINCAS

VENDO PISOS BARATOS, llaves en mano. Razón en Nueva Rioja.

DEL PROPIETARIO al comprador, piso 1.º con terraza y tienda, sin estrenar, sol todo el día, con llaves en mano, se vende junto o separado. Razón en Nueva Rioja.

SE VENDE CASA con tienda en 31.000 pesetas, y espaciosa planta baja en 25.000 ptas., sitio céntrico; y pisos a 16.000 ptas. Razón, Muro de la Mata, 6, 2.º; de 5 a 7.

CASAS. Se venden dos, Avenida de Portugal, 3 y 5; en conjunto o por separado pisos y tiendas. Razón, Félix Manzanares. Procurador, Bretón de los Herreros, 17, 3.º.

PISOS CENTRICOS desde 7.000 a 12.000 pesetas, se venden. General Franco, 44, 1.º, c. Teléfono 17-48.

EN ALFARO se vende casa muy buena y amplia con dos almacenes. Informa Galo Mateo Pereda. No se contesta por correo.

CASA en General Mola, 4, se vende, entera o por pisos. Informe, Muebles Segura.

PISO entresuelo, en General Franco, 44, se vende. Razón, Mola 6, 1º.

BONITA OCASION. Vendo una huerta de dos fanegas y media de tierra, regadío, con cien árboles frutales, libre de colono. Pisos con llaves en mano, en General Franco, y una casita con tierra en carretera. Estébanez. General Franco, 44, 1.º, centro. Teléfono 1748.

SE VENDE un piso nuevo, céntrico con llaves en mano. Razón, San Juan, 24, 1.º.

SE VENDE heredad de 20 fanegas en el término de Cavia (Haro) próxima a Rodezno y Cuzcurritilla. Informarán en Haro, calle de San Felices, 2, Tienda.

SE VENDEN PISOS formidables, a 16.000 ptas. con 6 habitaciones, junto a la Plaza de la Verdura, y otros a 13.000, 6.000 5.000 y 3.000 ptas. y dos hermosas plantas bajas a 6.000 ptas. con llaves en mano. Agencia Prida. Mayor, 70, 2.º.

VENDO magnífico piso entresuelo y planta baja propia para tienda o almacén, llaves en mano. Razón, Sagasta, 9. La Pajarita.

PISO de 4 habitaciones amplias, cuarto de baño, cocina, despensa y carbonera, en buena calle y llaves en mano vendo en 19.000 pesetas. Razón, Sagasta, 9. La Pajarita.

DOS CASAS muy sólidas de 10 y 11 pisos respectivamente, comodísimos, bien orientadas y modernas, con amplios almacenes, vendo, llaves en mano. Razón, Sagasta, 9. La Pajarita.

DOS CASITAS de planta baja con huerto, vendo, llaves en mano. Razón, Sagasta, 9. La Pajarita.

GANADOS

GANADEROS: Cedo hierbas en arriendo, dos elegidos con tres amplias corralizas en Navarra, capaces para 900 cabezas lanares. Razón, Valentín Ruiz, Teléfono 1652. Logroño.

PAREJA de bueyes de 5 a 6 años, de primera, y mula de 10 años, de ocho dedos, a toda prueba, vende Jacinto Merino, en Castildelgado.

YEGUA percherona de 6 años y ocho dedos sobre la marca, preñada, con una potra de cinco meses, se vende. Tratar con Gregorio Tecedor, en Baños de Rioja.

SE VENDEN nueve vacas lecheras, superiores, o se cambian por ovejas o chotos o chotas de menos de un año. Tratar con Felipe del Campo, en San Asensio.

VACA suiza de dos años, cubierta de 7 meses, se vende. Tratar con Ruperto Bajo, en Uruñuela.

NOVILLAS vendo dos, una preñada. Jesús Menchaca, en Alberite.

YEGUA pequeña, muy tiradora al carro, y dos bidones de 20 litros, se venden. Verla y tratar, Ventorro "Villa Pilar", en la Carretera de Zaragoza.

HUESPEDES

SE DESEAN dos huéspedes, con baño, pensión o sólo dormir. Razón en Nueva Rioja.

SE DESEAN dos huéspedes, pensión completa, cuarto baño. Razón en Nueva Rioja.

PERDIDAS

Quien haya recogido un perro de caza, "Pointer", grande, blanco con manchas marrón; atiende por "Toni". Se gratificará su entrega o aviso al Corresponsal de Nueva Rioja, en Munilla. De no hacerlo se tomará por hurto.

TRASPASOS

SE TRASPASA local, en sitio céntrico, con existencias o sin ellas. Razón, Sagasta, 12.

BONITA FRUTERIA céntrica, se traspasa. Razón en Nueva Rioja.

VEHICULOS

BICICLETAS vendo dos, de señora y niña, Juan Lobo, 7, 2.º.

COCHE OPEL 7 H-P, dos plazas, documentación en regla, se vende. Razón, Talleres Auto-Repuestos, Duquesa de la Victoria, 23.

FIAT 509, 8 H. P. se vende. Razón en Nueva Rioja.

CARRO capaz para 1.500 kilos, en buen estado, se vende. Tratar con Felipe Etayo, en Lardero.

SILLA de niño moderna, seminueva, vendo. Avenida Viana, 8, 3.º.

CARRO para 1.500 kilos, se vende. Tratar con Benito Amestoy, en Lanciego (Alava).

COCHE de niño, en buen uso; mostrador, vitrina y estufa de gas, se vende. H. Moroy, 9, 1.º; de 4 a 7.

COCHE de niño, vendo, seminuevo, económico. Once Junio, 6-8, 1º.

BICICLETA caballero, como nueva, vendo. G. Franco, 44, pral. d.

BICICLETA de señora, vendo. Sagasta, 22, 2.º, derecha.

CARRO seminuevo y mula delantera, se vende a toda prueba. Razón, Jesús Cordón, en Pradejón.

AUTO FURGONETA "Citroen" en buen estado, con documentación en regla se vende. Dirigirse a Ignacio Orío, en Arnedo.

VENTAS

SE VENDE una partida de cabios y cuartones pino. Juan Lobo 7-2º.

MAQUINA cepilladora combinada, para la madera, se vende. Razón en Nueva Rioja.

MOTORES y Transformadores nuevos, existencia todas potencias. Elu-Maquinaria Eléctrica. Teléfono 23. Durango.

ACEITUNA SEVILLANAS lata de 5 kilos, neto, 15 ptas; lata de 10 kilos, neto, 30 ptas; a granel, desde 2'50 el kilo. San Juan 11. Teléfono 15-22 Ontillera.

PUERTAS, Balcones y Ventanas. Medidas corrientes. Entrega inmediata. Los más baratos y sólida construcción. Carpintería Zapata. Avda. Navarra, 2. Teléfono 1569.

EBANISTAS. Vendo Prensa de hierro para chapeados. Fca. Muebles. Duquesa de la Victoria, 27.

TRILLADORA "Ajuria" n.º 2, con motor "Lister" de 25 H-P, vende José Nicolás, en Viana (Navarra).

SE VENDE toda la herramienta completa de carpintero. Tratar con Concepción Echavarría, en Berceo.

SE VENDEN de 3 a 4.000 kilos de pera Blanquilla. Razón, Avenida de Portugal, 19, 1.º, derecha.

MOTOR 1 1/2 caballos, trifásico, vendemos. Fábrica de Alpargatas. Queipo de Llano, 29.

PAJA blanca suelta, se vende en la dehesa de Grañón, desde el 24 de agosto hasta que terminen las faenas de trilla.

SE VENDEN tres Prensas para paja, en buen uso, y una Prensa para uva, de dos husos. Informes, Santa Lucía, 12. Haro.

SE VENDEN 30.000 ladrillos, macizos, procedentes derribo chimenea fábrica. Y dos Prensas para uva de dos husos. Razón, Víctor Pradera, 8. Haro.

VENDO partida de puertas vidrieras y puerta cancela de hierro. Razón, Caballería, 17, 1.º.

PIANO-PIANOLA nuevo, se vende. Dirigirse a Sabina Escorza, Mercadal, 12, 2.º Calahorra.

SE VENDE un motor eléctrico de 2 H-P trifásico, y una sierra circular. Gerardo Manrique. Santiago, 5. Teléfono 205. Calahorra.

ALFALFA se vende el primer corte de la sembrada en unas tres y media hectáreas. Ofertas: Hasta la una de la tarde del lunes, 24, en la Estación de Fruticultura (Avenida de Navarra, 24 entro.).

SE VENDE saxofón tenor; trompeta, requinto y violín, seminuevos. Tratar con Otilio Rueda, en Casafarreina.

CINE SONORO. Equipo Klangfilm con proyectores Erko, estado nuevo, funcionando toda prueba, garantizado. Dirigirse: José Marino, Fuencarral, 100. Madrid.

PAJA DE CENTENO enfardada para camas, embalajes y pienso, a 0'25 el kilo, se vende en la Fábrica de Fundas de Hipólito Loyola, en Nájera. Teléfono 27.

TRASFORMADOR se vende de 12'5 K.W.A. 3.000/120 V. trifásico, en baño de aceite y otro de 10 K.W.A. 6.600/6.000 /3.300/3.000 /220/127 V. bifásico, y motor de 10 H.P trifásico 127/220 v. 900 r.p.m. con reostato, todo ello en los Talleres de Miguel Hornillos. Marqués de Murrieta, 48. Teléfono 12-29.

SE VENDE PAJA, y compro leña. Tratar con Francisco Sarabia, en Oyón (Alava).

GIL LOPEZ, Teléfono 1890. Vende tejas y ladrillo en la Tejería Carretera de Mendavia, y Avenida de Portugal, 18.

VENDO partida de cabios. Razón, General Franco, 16. Garage.

DOS CUBAS de madera, en buen uso, de 330 cántaras, se venden. Zacarías Manero, en Hormilla.

VARIOS

NECESITO LOCAL, planta baja, céntrico, para oficinas. Razón en Nueva Rioja.

MODISTA. Precios económicos. Mayor 66-2º. L. Crespo. Telf. 1679.

COPIAS a máquina. Mayor, 66-2º.

ESTIERCOL de lanar, se cambia por paja para los mismos. Victoriano Martínez. Colón 3. Haro.

BASURA de caballerías, se cambia a cuenta de paja. Informes en Nueva Rioja.

PULTOS SANOS. Gallinas ponedoras, cruce Gallina Plymouth. Dirigirse G. Cuevas. Logroño.

COFIAS y toda clase de trabajos a máquina, en R. Arganda, 19, 2.º.

MAQUINAS de escribir, calculadoras, maquinillas de coser foliadoras. Reparaciones garantizadas. Mayor 66-2º. Telf. 1679. L. Crespo.

NECESITO SOCIO industrial con cierto capital para trabajar en la madera. Disponiendo de almacenes y negocio en marcha. Razón en Nueva Rioja.

CEDO SOLAR con cubierto de 82 m.2. Razón en Nueva Rioja.

LOCAL en 40 ptas., se arrienda. Avenida 12 Ligero, 35, en. d.

FUMADOR. Perderá su derecho si no consigue la nueva cartilla. Calle Cristo 7-3º, izq. De 8 a 9 noche.

PRECIOS:
Mes..... Cinco Ptas.
Trimestre... 15 »
Certificado 15'75

NUEVA RIOJA

TELEFONOS:
Administración: 1561
Redacción:..... 1337
Gerencia:..... 1572

El regreso de los periodistas turcos

"Es muy probable que pasemos el próximo invierno en Rusia", les dijo el ministro del Reich doctor Goebbels

ESTAMBUL. «Es muy probable que pasemos el próximo invierno en Rusia y que la guerra continúe», ha declarado el ministro de Propaganda del Reich Dr. Goebbels, en una interviú concedida a los periodistas turcos que han estado en Alemania. El Dr. Goebbels añadió: «No tropezaremos, sin embargo, con grandes obstáculos en Rusia, porque la potencia bélica de nuestros adversarios se ha debilitado en extremo y no supone ya un peligro para nosotros. Hay que confesar que el pasado invierno fué muy duro en el Este y que encontramos enormes dificultades». El Dr. Goebbels —siempre según afirman dichos periodistas— agregó que Rusia ha perdido ya gran parte de sus riquezas naturales, y que Alemania abordará los rigores del invierno próximo y las dificultades con que haya de luchar en Rusia, aleccionada por las experiencias del pasado. (Efe)

EL CONQUISTADOR DE BERLIN

ESTAMBUL. El segundo artículo que publica «Nevzad» acerca de su reciente viaje a Alemania en unión de sus compañeros de la prensa turca se titula «Goebbels, ministro de Propaganda del Reich». El periodista turco declara que lo que mayor interés le ofrecía en el programa de su estancia en Berlín era la recepción de la delegación turca por el Dr. Goebbels, «una de las personalidades dirigentes más importantes de la Alemania actual, de esa Alemania que ha asumido el difícil papel de organizar el mundo del mañana». El articulista dice su emoción al penetrar en el Ministerio berlinés de Propaganda, tan sencillo cuanto hermoso, en el que iba a conocer, personalmente, a uno de los estadistas que mayor parte han tenido en los grandes y rápidos éxitos del nacionalsocialismo.

«El Dr. Goebbels —manifiesta Nevzad— nos esperaba de pie en su despacho, de dimensiones de salón; nos hallábamos ante un verdadero caballero, simpático, inteligente y de penetrante mirada. El ministro, después de saludarnos, comenzó sus declaraciones, dando muestras de una facilidad de palabra que produce admiración y prestándoles particular encanto con su entonación y sus ademanes; nos habló durante cincuenta minutos, tras de los cuales comprendí cuánta es la razón de los alemanes cuando lo califican de «conquistador de Berlín».

La estancia del Ministro de Marina en Pontevedra

PONTEVEDRA. El ministro de Marina ha realizado hoy una detenida visista al museo de Pontevedra, donde fué recibido, entre otras personalidades, por el subdirector del museo del Prado, Sr. Sánchez Cantón. Más tarde, estuvo en la granja experimental de la misión biológica de Galicia, donde se realizan constantes y afortunados ensayos sobre cultivos agrícolas y para el mejoramiento del ganado porcino.

Brasil ha declarado la guerra a Alemania

El buque costero "Joay Certa", hundido por un submarino germano

El Presidente Vargas anuncia que los barcos brasileños serán escoltados en lo sucesivo

RIO DE JANEIRO.— (Urgente).—Oficialmente se anuncia que el Brasil ha declarado la guerra a Alemania.—(Efe.)

BUENOS AIRES.—Desde Río de Janeiro comunican que el Gobierno retendrá a los alemanes no diplomáticos que debían partir en los buques "Xab" y "Cuyaba", como rehenes que responderán de los brasileños detenidos en Compigne. Autorizará, en cambio, la salida del resto. Dichos buques continúan inmovilizados en el puerto, con los diplomáticos del Eje a bordo, a los que se ha autorizado para pasear por los muelles.

Se anuncia hoy que un submarino alemán ha echado a pique el buque costero brasileño "Jaoy Certa", en el puerto de Itacare, del estado de Bahía. Los tripulantes y pasajeros embarcaron en los botes salvavidas.

El Presidente Vargas ha declarado que los barcos brasileños serán escoltados, en lo sucesivo, por la Marina de guerra y los aviones brasileños, en colaboración con las fuerzas navales y aéreas norteamericanas.

El Senado y el Congreso argentinos expresaron su sentimiento de solidaridad con el Brasil ante los hundimientos de navíos registrados. En el Congreso, el diputado Damonoe Taborda, en nombre del sector radical, pronunció un violento discurso contra las naciones del Eje.—(Efe.)

RIO DE JANEIRO.— En contestación al mensaje del Presidente Roosevelt, expresando la indignación de los Estados Unidos por el hundimiento de los cinco barcos brasileños, el Presidente Vargas ha enviado un telegrama a la Casa Blanca en el que agradece las manifestaciones del Jefe del Estado norteamericano.—(Efe.)

RIO DE JANEIRO.— Un submarino del Eje ha sido descubierto a los 28 grados de latitud Sur y 48 de longitud Oeste.—(Efe.)

RIO DE JANEIRO.— Comunican de Lheus, estado de Bahía, que un avión norteamericano en servicio de patrulla, hundió ayer un submarino alemán.—(Efe.)

WASHINGTON.—El embajador del Brasil ha informado oficialmente al Gobierno norteamericano, que su país se encuentra en guerra con Alemania e Italia.

S. E. el Caudillo tendrá una placa en la Rábida

HUELVA. La comisión gestora municipal ha aprobado la liquidación de las obras de instalación de una placa que el Ayuntamiento dedica a Su Excelencia el Jefe del Estado, y que será colocada en el monasterio de la Rábida el próximo doce de octubre. En dicha placa figura la siguiente inscripción: «Al invicto Caudillo de España, Generalísimo Franco, en el 450 aniversario del descubrimiento de América. El Ayuntamiento de Huelva, en nombre de la Patria». El conjunto alegórico está formado por una corona de laurel, espadas, varias anclas, y al pie, el emblema de la Falange.

Mártires declarados muertos en campaña

MADRID.—El "Boletín Oficial" del Estado, dispone:

Presidencia del Gobierno.—Se declaran como muertos en campaña y comprendidas sus viudas en los beneficios de la ley de 11 de julio de 1941, a don José Angos Gramer, juez de Primera Instancia; don Agustín Carbonel Queredá, jefe superior de Administración del Ministerio de la Gobernación; don Eutimio Marco Puñol, jefe de Negociado de Segunda clase del Cuerpo de Correos; don Marcelino Cloz del Sagrario, jefe de Negociado de Correos; don Mariano Vaquero Rabal, funcionario del Cuerpo de Investigación y Vigilancia; don Carlos de la Cuerda Araujo, oficial de primera clase del Cuerpo de Acción Social; don Fernando Sanz Navarro, agente de primera clase del Cuerpo de Investigación y Vigilancia; don Julián Martín Hernández, agente de segunda clase del mismo cuerpo; don Juan Manuel Martín Alamo, cartero urbano; y don Juan Bautista Sáez Serrano, auxiliar tercero del Cuerpo de Auxiliares de Obras Públicas.

Las pérdidas en hombres

DE LA MARINA DE GUERRA ESTADOUNIDENSE

SON MAS GRAVES

QUE EL TOTAL DE GUERRAS ANTERIORES

WASHINGTON.— La primera lista del total de pérdidas experimentadas por los norteamericanos, en lo que concierne a las dotaciones navales, ha sido publicada por el capitán Leland Lovette, jefe del servicio de Prensa de la Marina. Hasta la fecha, 12.438 fusileros de marina y marinos del servicio de costas, figuran en las listas de muertos, heridos o desaparecidos.

El capitán Lovette añade en el comunicado que las pérdidas en hombres de la Marina de Guerra estadounidense son más graves que el total de pérdidas experimentadas por dicha arma en guerras anteriores.—(Efe).

Víctima de un accidente, ha muerto el Mayor-General Barón de Gablenz

destacada figura de la Aviación del Reich

BERLIN. — Han hallado la muerte en accidente de aviación el mayor-general Barón de Gablenz, jefe de Sección del Ministerio del Aire del Reich y miembro del Comité directivo de la "Lufthansa" alemana, el profesor doctor Krummel, director ministerial y jefe de Sección del Ministerio alemán de Ciencias, Educación e Instrucción Pública, y el suboficial radiotelegrafista Klaerh.

El avión, pilotado por el general de Gablenz, se dirigía de Berlín a la Alemania del Sur y cayó a proximidad de Muhlberg, como consecuencia de una avería del motor.—(Efe.)

BERLIN.—Los centros militares declaran, con relación al fallecimiento del mayor general Barón Von Gablenz, que la aviación alemana pierde con su persona a uno de sus individuos de mayor relieve. De antigua familia militar, era teniente a los veinticinco años, y como tal entró en la guerra de 1914. Después de ser herido ingresó a petición propia, en aviación, en la que se distinguió en todos los frentes de la Gran Guerra como uno de sus pilotos más intrépidos. Terminada aquella contienda, se puso de nuevo, inmediatamente, al servicio de la avición alemana; primero como piloto de la "Deutsche Luftrerei", y luego como colaborador de transportes aéreos "Junkers". El año 1933, entró a formar parte del comité de dirección de "Deutsche Lufthansa", y a él se debe, en buena medida, la fama mundial adquirida por la aviación comercial alemana. Como jefe de vuelo, Von Gablenz ha realizado verdaderas hazañas en viajes de experimentación por encima de Océanos y Continentes, así, en 1936, realizó el primer vuelo comercial Europa-Nueva York; y un año después, con objeto de preparar un nuevo enlace aéreo con el Asia Oriental, fué el primero en volar sobre la meseta de Pamir. En la guerra actual sirvió en los diversos frentes antes de ser, en el otoño de 1941, ascendido a Mayor-General y nombrado jefe de Sección del Ministerio del Aire del Reich, función en la que siguió dando pruebas de su energía y de su competencia.—(Efe.)

Los restos del Vicerregente trasladados a Hungría

BUDAPEST.— Los restos mortales del Vicerregente Esteban Horthy han sido trasladados desde la capilla ardiente del puesto de mando de su escuadrilla al tren especial que ha de transportarlos a Hungría. Una delegación presidida por el Ministro de Justicia húngara ha salido de Budapest para recibir los restos mortales del Vicerregente, en la frontera.—(Efe.)

El embajador argentino en España regresa de Roma

PALMA DE MALLORCA. — Procedente de Roma, donde ha sido recibido por el Papa, ha llegado el embajador de la Argentina en España, doctor Escobar. Fué cumplimentado por el Gobernador y jefe provincial del Movimiento, quien ha dado una cena íntima en su honor a la que han asistido las jerarquías del Movimiento, el cónsul argentino, el Presidente de la Asociación de la Prensa valenciana y otras personalidades. El doctor Escobar visitó esta mañana la Catedral, y después se dirigió a las cuevas de Manacor.

SOLEMNES FUNERALES en sufragio del CARDENAL · GOMA

TOLEDO.—En la Catedral, y ante el altar de la Virgen del Sagrario, Patrona de la ciudad, se han celebrado esta mañana solemnes funerales en sufragio del Cardenal Gomá, de cuya muerte se cumple hoy el segundo aniversario. Ofició el Cardenal Primado Dr. Pla y Deniel y asistieron al acto el Obispo general castrense, Dr. Modrego, el Obispo auxiliar de Toledo, Dr. González Martínez, autoridades y jerarquías de la provincia. Después del funeral los primados y autoridades oraron ante la tumba del Cardenal, rodeada de severos blandones.

La guerra en el Pacífico

Según el almirante Nimitz, ha sido aniquilado un destacamento japonés

Actividad de los submarinos nipones

PEARL HARBOUR.—El almirante Nimitz anuncia que los fusileros de Marina de los Estados Unidos han aniquilado totalmente en las islas Salomón a un destacamento japonés, compuesto de 700 hombres, que intentó desembarcar el jueves último en el territorio ocupado por los aliados. Los fusileros norteamericanos dieron muerte a 670 soldados nipones e hicieron prisioneros a los 30 restantes. Las pérdidas propias se elevan a 18 muertos y 72 heridos.—(Efe.)

PEARL HARBOUR.—Los fusileros de Marina y las fuerzas navales norteamericanas han atacado a los japoneses en la isla Makin, según anuncia el almirante Nimitz, quien añade que el comandante James Roosevelt, hijo del presidente, participó en la acción.—(Efe.)

PEARL HARBOUR.—Comunicado del almirante Nimitz:

"Los fusileros de Marina han efectuado un desembarco en la isla Makin, con objeto de destruir las instalaciones de hidroaviones japoneses. El ataque, realizado el lunes último, se produjo exactamente a los diez días de haber desembarcado los norteamericanos en las islas Salomón. Los fines del ataque se cumplieron íntegramente y las fuerzas que lo realizaron han sido retiradas. 80 japoneses, aproximadamente, resultaron muertos y las instalaciones de radio y los depósitos quedaron destruídos. También fueron destruídos dos hidroaviones sobre el agua. En esta incursión, de tipo "Commando", han sido infligidas pérdidas también a los japoneses por medio de violentos bombardeos aéreos. Los buques de guerra norteamericanos hundieron un transporte japonés y una cañonera. El ataque sorprendió de tal manera a los nipones, que éstos aumentaron sus propias pérdidas haciendo bombardear a sus mismos aviones por aparatos procedentes de bases próximas. En esta operación, nuestras fuerzas solamente han sufrido escasas pérdidas."—(Efe.)

PEARL HARBOUR.—Comunicado del almirante Nimitz:

"Después de los primeros desembarcos de las fuerzas norteamericanas en las islas Salomón bajo el mando del vicealmirante Ghormley, está en curso un período de limpieza con el fin de consolidar nuestras posiciones. Los defensores japoneses se retiraron a las colinas y a la jungla, para huir de nuestras fuerzas. Se registraron escaramuzas todos los días, y en estas acciones hubo pérdidas por una y otra parte. El 19 de agosto, los fusileros de Marina, con pérdidas de seis muertos y trece heridos, aniquilaron un destacamento japonés compuesto de 92 hombres. La resistencia enemiga continuó hasta que fué muerto el último nipón de los 92, en la noche del 20 de agosto. A favor de la oscuridad el enemigo desembarcó una fuerza de cerca de 700 hombres, bien equipados, desde lanchas rápidas y tratando y llegando hasta las líneas exteriores de los fusileros de Marina, tratando de realizar una penetración. Se entablaron combates cuerpo a cuerpo, los únicos posibles, hasta que al amanecer los fusileros pudieron operar. Mientras un batallón defendía la línea del frente, otro batallón se desplazó hacia el flanco y rechazó a los japoneses, que se retiraron hacia la playa. La acción continuó hasta muy avanzada la tarde. Murieron 670 japoneses, siendo hecho prisionero el resto. Las pérdidas de fusileros de la Marina se elevan a 28 muertos y 72 heridos. Los fusileros de Marina, bajo el mando del general Vandergrigt, han añadido otra página a su historia de notables hazañas."—(Efe.)

TOKIO.—Los centros militares dicen que la actividad intensa desarollada por los submarinos japoneses en aguas de Tasmania, en el Gran Golfo de Australia y en el Estrecho de Bass, ha forzado al mando aliado a concentrar sus fuerzas aéreas y navales más importantes en dichos parajes con objeto de eliminar el peligro. El Estrecho de Cock y otras zonas del Golfo de Tasmania se consideran aguas minadas, y la navegación aliada tiene que desviar su ruta. La bahía de Plenty y la de Hauraki, al Norte de Nueva Zelanda, apenas son navegables. Se registran importantes desplazamientos de buques en la zona marítima del Oeste de Nueva Caldonia.—(Efe.)

La situación en la India

Ha sido suspendido otro semanario de Gandhi

BOMBAY. Ha sido prohibida por el Gobierno la publicación del semanario de Gandhi, «Hariwan». Se funda la prohibición en haber sido publicados en diez y siete de agosto, varios artículos relacionados con el movimiento de desobediencia civil. (Efe)

BOMBAY. El partido hindú «Abasha Panindio» ha publicado una declaración en la que se opone al proyecto musulmán sobre la creación del pakistán. (Efe)

SHONAN. (Singapur), La Liga musulmana del Shonan, ha decidido fusionarse con la de independencia india. El jefe de la sucursal de la Liga musulmana ha declarado que ésta desea agruparse en un frente común antibritánico, con objeto de conseguir la independencia de la India. Expresó también su deseo de que todos los grupos musulmanes indios sigan su ejemplo. (Efe)

SHANGHAI. Ha sido disuelta la Unión Nacional indúe en China, primer paso hacia la institución de un organismo central de todas las asociaciones indias, que funcionará bajo el nombre de la «Liga de independencia hindú». Parece que dicho organismo entrará en funciones a mediados de la semana próxima. (Efe)

Batallones de Camisas Negras a la zona de operaciones

ROMA. Un grupo de batallones de Camisas Negras y un fuerte contingente de miembros de las juventudes fascistas —alistados voluntariamente en la Milicia— han salido esta mañana para la zona de operaciones. Los batallones han atravesado las calles de la capital romana entre delirantes aclamaciones de la muchedumbre. Antes de partir para el frente fueron recibidos por el Jefe del Estado Mayor de Milicias, quien les transmitió el saludo del Duce. (Efe)

Se amplía la cantidad de moneda fraccionaria

MADRID.—El B. O. del Estado publicará hoy la siguiente disposición:

Jefatura del Estado.—Ley por la que se autoriza la ampliación de la cantidad de monedas fraccionarias puestas en circulación por la ley de 3 de mayo de 1940, en veinticinco millones de pesetas para las de diez céntimos, y diez millones de pesetas para las de cinco céntimos. Estas monedas se ajustarán a la misma aleación, características y poder liberatorio que para ellas establecía la ley de 3 de mayo de 1940, con la sola excepción de que la inscripción "España mil novecientos cuarenta" será sustituída por "España mil novecientos cuarenta y uno".

Banda de ladrones capturada

MADRID. Por agentes afectos a la brigada de investigación criminal, se han practicado activas gestiones con objeto de descubrir a los autores de un importante robo cometido el día once de los corrientes en el pueblo de Fuenlabrada (Madrid), consistente en una gran cantidad de varilla de hierro propiedad de la Sociedad Vías y Construcciones, la que tiene su domicilio en esta capital, calle Mayor, número seis. Del resultado de las gestiones se ha comprobado que el robo mencionado lo han cometido Francisco Palazón Sánchez, Joaquín González Gutiérrez, Aurelio y Gerardo Muñoz Palacios, Félix Gómez Díaz, Alejandro Muñoz Palacios y otro individuo apodado «El viejo». Para cometer dicho robo utilizaron la camioneta matrícula de Madrid número 32.258 del Servicio Público, propiedad de Fructuoso Hompenera Rodríguez, que habita en la plaza de Manuel Becerra, conducida por Domingo Pascual Castellanos, con cuyo vehículo transportaron el material robado a esta capital, trasladándolo a la calle de Embajadores, 45, donde lo vendieron al contratista de obras que en dicho lugar se están construyendo, José Martín Alonso, que tiene sus oficinas en la calle de Diego de León, número 55. Se ha verificado la detención de todos los individuos anteriormente mencionados, así como la de Venancio Rokero Agaso y Gregorio Benítez Sierra, que sirvieron de intermediarios entre los ladrones y el comprador. Por la actividad desplegada por los funcionarios citados se ha recuperado todo lo sustraído, valorado en unas catorce mil pesetas, que con los detenidos han sido puestas a disposición de la autoridad judicial.

Temas del momento

La Sección Femenina y la Enseñanza

La Sección Femenina de Falange Española Tradicionalista y de las J. O. N. S., que tan importantes misiones viene cumpliendo con magnífico espíritu y trascendentales resultados —formación de mandos superiores, campamentos, campañas contra la mortalidad infantil, recogida de papel, etc.— ha organizado por medio de su Regiduría de Cultura, aprovechando las vacaciones estivales, un curso para maestras.

La Sección Femenina, que comprende perfectamente la gran tarea encomendada al Magisterio, así como la amplia cultura y especial formación que han de tener quienes se dedican al noble ministerio de la enseñanza, en cuyas manos está la instrucción de los niños españoles, por medio del indicado curso completará la formación pedagógica de las futuras maestras desarrollando en ellas la característica e insuperable forma de ser de la mujer falangista. Cumple así la Sección Femenina una consigna del Movimiento que aparece contenida en importantes discursos del Caudillo: preparar convenientemente a las mujeres que tienen a su cargo la difícil misión de instruir y formar moralmente a las futuras madres, para que éstas, en el próximo futuro, rijan los hogares de España conforme al espíritu católico y patriótico de nuestra Revolución y según las tradicionales y sencillas costumbres de la familia española.

Indicado esto, resalta claramente lo transcendentalísimo de la misión confiada a la Sección Femenina. Sobre la familia, célula primaria y fundamental de la sociedad, descansa la grandeza o la miseria de los pueblos. Si aquélla mantiene encendida la fe en Dios y en la Patria, si practica las más sublimes virtudes, si rinde culto al honor, al heroísmo, al sacrificio, la Nación puede marchar segura por entre las borrascas del mundo. Si por el contrario, rotos los lazos de la moral y del sentimiento patriótico, se derrumba la familia, las mayores desgracias llevarán al país al caos y a la ruina.

La perfección con que la Sección Femenina ha venido cumpliendo las otras indicadas difíciles misiones, aseguran la base para el éxito de esta que nos ocupa y que tanto ha de contribuir a que los futuros hogares españoles sean insuperable escuela donde se forjen los hijos en el santo temor de Dios y en el amor a la Patria.

Mártires de la Cárcel Modelo

Hace hoy seis años que en la Cárcel Modelo cayeron por Dios, por España y su Revolución Nacionalsindicalista, Julio Ruiz de Alda, Fernando Primo de Rivera y otros heroicos camaradas que supieron mantener hasta el instante mismo en que las balas del odio cortaron sus preciosas vidas, la postura de adelantados del ideal del Movimiento, de vanguardistas en la lucha por la liberación de la Patria. La muerte de esos queridos camaradas, muerte de fervorosos católicos y de ejemplares patriotas, fué una prueba más de que nuestra Revolución, al exigir sacrificios tan cruentos, habría de triunfar en la dura contienda contra las fuerzas internacionales del comunismo.

Especialmente con la muerte de Julio Ruiz de Alda —capitán magnífico, vencedor de los vientos, fundador de la Falange y Jefe Nacional de sus Milicias de Primera Línea— se vistió de luto la J. O. N. S. logroñesa, pues fué el entrañable camarada navarro quien directamente se preocupaba de la marcha de nuestra Falange, realizando frecuentes visitas a esta ciudad para orientar con sus inestimables consignas a los primeros falangistas riojanos. Con la palabra y con la acción, en una dura lucha sin descanso, Julio Ruiz de Alda, contribuyó en alto grado a la formación de la Falange Española y a su extensión por los ámbitos nacionales. Ni él, ni Fernando Primo de Rivera y demás compañeros mártires, quisieron hurtar ni lo más mínimo de su esfuerzo a la tarea de la reconquista de la Patria. Sus vidas puestas al servicio de la Revolución Nacional, y sus heroicas muertes, son aleccionador ejemplo para las juventudes españolas, que en su afán tienen presentes a quienes todo lo dieron por una España mejor.

Agencia Fúnebre Berger

✝

La señora

DOÑA BALDOMERA DE LA CALLE MEDIANO

(VIUDA DE DON EVARISTO SAEZ)

HA FALLECIDO EN EL DIA DE HOY, A LOS 78 AÑOS DE EDAD

HABIENDO RECIBIDO LOS SANTOS SACRAMENTOS Y LA BENDICION APOSTOLICA DE SU SANTIDAD

R. I. P.

Sus desconsolado hijo político don Donato Ulargui; nietos Luis María, María Teresa, Antonio y María del Carmen; nietos políticos Josefa Terroba y Eduardo Paternina (Marqués de Terán), biznietos, sobrinos, hermana política y demás familia, al participar a sus amistades tan sensible y triste pérdida, les ruegan la encomienden a Dios en sus oraciones y asistan a los actos que más abajo se indican, por cuyo favor muy especial los quedarán agradecidos.

Logroño, 23 de agosto de 1942.

FUNERAL Y MISA DE REQUIEM.—Mañana, a las DIEZ Y MEDIA.
CONDUCCION DEL CADAVER.—Mañana, a las ONCE Y MEDIA.
IGLESIA PARROQUIAL.—Santa María de la Redonda.
CASA MORTUORIA.—Avenida de Portugal, número 2.

HAN SIDO CONCEDIDAS INDULGENCIAS EN LA FORMA ACOSTUMBRADA.