NUNCA DE BUENOS HOMBRES FUE CASTILLA VACIA
CASTILLA ES LA MEJOR POR QUE DE TODA ESPAÑA

LA VOZ DE CASTILLA

DIARIO INTERPROVINCIAL DE LA MAÑANA

AÑO III - NUM. 508 || BURGOS, MIERCOLES, 30 ABRIL DE 1947 || PRECIO: 40 CTS.

EL CONDE DE PARIS, en Barajas

BARAJAS, 29.— El conde de París, pretendiente al trono de Francia, que llegó a las seis y cuarto de esta tarde al aeropuerto de Barajas, reanudó el viaje a las ocho y media de la noche, con dirección a Lisboa.—Cifra.

EN LA O. N. U.

DESAFIO DE LA INDIA a Inglaterra

acerca del problema de Palestina

EE. UU. se opone a la propuesta árabe

sobre la independencia de Tierra Santa

FLUSHING MEADOWS, 29. El delegado indio en la ONU ha desafiado a Gran Bretaña a que manifieste si piensa o no aceptar cualquier recomendación de la ONU sobre Palestina.

El delegado egipcio se sumó al ataque, afirmando que las preguntas formuladas por su colega indio eran del todo pertinentes y que la comisión tiene derecho a inquirir cuanto se refiera a esta materia.

Gromyko afirmó que las preguntas de la representación india guardan estrecha relación con el orden del día.

El presidente, Aranha, trató de eludir la cuestión, pero hubo de desistir y pidió a Cadogan que se manifestase. El representante británico dijo que tenía que hacer una declaración completa ante el pleno al respecto, y que entretanto aclararía la reciente manifestación de lord Hall "de que no puede imaginarse al Gobierno británico llevando adelante una política que no apruebe". "Hay que establecer, por tanto, la distinción—dijo sir Alexander—entre la aceptación por el Gobierno británico de las recomendaciones de las Naciones Unidas y la obligación de llevarlas él mismo a la práctica".

Sir Alexander añadió: "Las recomendaciones de la Asamblea tienen que ser llevadas a la práctica. Pero ahora asumimos nosotros solos una pesada responsabilidad. ¿Va a pretenderse que derramemos nuestra sangre y nuestro dinero para llevar a efecto nosotros solos cualquier recomendación de las Naciones Unidas?".

A continuación el delegado egipcio pidió a la Comisión que admitiese sin demora la discusión de la propuesta árabe de independencia de Palestina, pero el presidente dictaminó que la discusión de tal materia es prerrogativa del pleno.

Asaf dijo que antes de que se pusiera la cuestión a votación deseaba preguntar a sir Alexander si el Gobierno británico ha de presentar algún memorándum expositivo de todos los puntos de vista del Reino Unido.

Seguidamente se aplazó la reunión de la Comisión general.—Efe.

OPOSICION YANQUI

FLUSHING MEADOWS, 29. Los Estados Unidos se han opuesto enérgicamente a la inclusión en el temario de la Asamblea General de la propuesta de los Estados árabes para la concesión de la independencia a Palestina, en la sesión del Comité directivo.—(Efe.)

MIGUEL ALEMAN, EN WASHINGTON

Fué recibido por Truman

Se rumorea que Moriñigo ha ofrecido su dimisión

y que han huído dos coroneles del Gobierno

WASHINGTON, 29.—A las 3'45 de la tarde (hora local) llegó en avión el presidente de Méjico, Miguel Alemán, a quien esperaban en el aeródromo el presidente Truman y otras personalidades.

Truman, al dar la bienvenida al presidente mejicano, declaró que los estrechos lazos entre Méjico y los Estados Unidos son el mejor testimonio de la fuerza moral de los países del hemisferio occidental.

El presidente Alemán contestó expresando la fe de Méjico en la democracia. Hizo observar que las relaciones políticas entre Méjico y los Estados Unidos no permanecían ocultas, sino que se entablaban "a la luz del día, sin subterfugios o reservas". (Efe.)

¿OFERTA DE DIMISION?

BUENOS AIRES, 29. — Hoy han seguido interrumpidas las comunicaciones directas con Asunción. Rumores sin confirmar, procedentes de la frontera paraguaya, aseguran que continúa la lucha en Asunción y que el presidente Moriñigo ha ofrecido su dimisión para poner fin a la guerra civil, que dura ya 49 días.

Otra información dice que el comandante en jefe de las fuerzas gubernamentales, coronel Federico Smith, ha huído a la ciudad de Forinda, situada en la frontera argentina - paraguaya, y que se ha nombrado para sustituirle al coronel Emilio Díaz de Vivar. Más tarde, las fuentes revolucionarias afirman que este coronel ha salido en avión de Asunción, con rumbo desconocido.

La lucha en las calles de Asunción comenzó el domingo por la tarde, al tomar por asalto un grupo de marineros sublevados la fábrica principal de electricidad de la capital; el Gobierno envió fuerzas para desalojaros. Ha sido imposible confirmar o desmentir tales rumores, pues las compañías cablegráficas no han podido ponerse en comunicación con Asunción, y la telefónica no acepta llamadas de momento. (Efe).

A LA EXPECTATIVA

WASHINGTON, 29. — Los círculos gubernamentales mantienen una actitud expectante en cuanto a un posible intento de mediación en la guerra civil del Paraguay. Esta mediación no ha sido solicitada hasta ahora por el Gobierno de Asunción.

Se sustenta el criterio de que la iniciativa para la solución de desórdenes internos debe partir de los Gobiernos interesados directamente, y no del exterior. (Efe).

ARGENTINA COMPRA BARCOS

PITTSBURGO, 29. — El Gobierno argentino ha adquirido una de las mayores flotillas fluviales compradas por ningún Gobierno en los Estados Unidos. La flotilla —según ha anunciado el presidente de la "Dravo Corporatión", empresa constructora de buques— se compone de dos remolcadores nuevos de mil caballos de fuerza; otro de 770 caballos; 10 barcazas de casco de acero para prestar servicios en los ríos Paraná, Uruguay y Paraguay, y ayudar al desarrollo del plan quinquenal del general Perón. Además, la Argentina recibirá cuatro barcazas más para el transporte de arena y grava. (Efe.).

MEJICO CELEBRARA SOLEMNEMENTE

el IV centenario de Cervantes

Una nota de la Comisión de Festejos, que preside Miguel Alemán

MADRID, 29.—El Instituto de Cultura Hispánica nos ha remitido una nota en la que, entre otras cosas, dice:

"La Sociedad Cervantina de Méjico, deseando festejar solemnemente el cuarto centenario de Miguel de Cervantes, ha tomado el acuerdo de que el cuarto centenario del natalicio que se celebre en el presente año; debe ser ocasión para estrechar más las relaciones de todos los norteamericanos. Tan fausto acontecimiento debe ser motivo para elevar las investigaciones literarias a un plano eminentemente científico."

"La nación mejicana —agrega la nota— debe celebrar con mayor magnificencia el cuarto centenario del natalicio del famoso lisiado de Lepanto, y acuerda organizar una jornada cervantina de diez días, que comenzará el 29 de septiembre."

A estas conferencias serán invitados los más eminentes cervantistas del Norte y Suramérica.

También ha acordado insistir ante el Gobierno de Estados Unidos y Brasil en solicitud ya reiterada, que les ha sido hecha por la institución cervantina, para que se decrete obligatoria la enseñanza de español en sus escuelas elementales como homenaje al Príncipe de las Letras castellanas.

A la convocatoria al concurso literario americano sobre temas cervantinos, que se organiza con ocasión del cuarto centenario del natalicio de Miguel de Cervantes y Saavedra, podrán concurrir todos los escritores de América que residan en el continente. El idioma en que deberán escribir será el español.

La nota termina diciendo: Por el Comité de Festejos del cuarto centenario del natalicio de Miguel de Cervantes y Saavedra, Lic. Miguel Alemán, presidente constitucional EE. UU. mejicanos; figuran también Alfredo Campanolla, secretario perpetuo de la Sociedad Cervantista de Méjico; Salvador Zubicán, rector de la Universidad Nacional Autónoma de Méjico; Samuel Ramos, director de la Facultad de Filosofía y Letras de la Universidad de Méjico; Adela Formoso, directora de la Universidad Femenina de Méjico; Javier Sorondo, director de "Excelsior"; Regino Hernández, director de la revista "Mañana"; Emilio Portes, presidente del Ateneo de Ciencias y Artes de Méjico; Julio Jiménez, director del Archivo de la nación; Manuel M. Escalera, presidente del Centro Veracruzano de Cultura; Manuel Gual, secretario de Educación Pública; Alejandro Quijano, director Academia Mejicana correspondiente de la Española; Amelia I. de Castillo, presidenta del Seminario de Cultura; Manuel Lanz, presidente-gerente de la Compañía Periodística Nacional; Gregorio López, director de "El Universal; Miguel Alessio, director de "Nuevo Mundo"; Raúl Noriega, director-gerente de "El Nacional"; Raúl Stanford, gerente de la revista "Así"; Gabriel Méndez, director de la revista "Abside".

* * *

El doctor A. E. Phillips, de Londres, que recorre España en autocar con un grupo de turistas ingleses, ha hecho las siguientes declaraciones sobre su viaje, por nuestra Radio Nacional:

"Hemos observado el aspecto feliz de España, el contento y la espontaneidad de su saludo. Hoy día escasean artículos en muchos países, pero hay algunas cosas que no pueden comprarse con dinero, y entre ellas figuran la bondad y la comprensión.

España y Gran Bretaña no se han comprendido siempre tan bien como hubiera sido de desear, pero nosotros creemos que visitándonos recíprocamente, podemos contribuir a crear un puente de mutua comprensión. Nosotros, en la Gran Bretaña, no estamos siempre bien informados respecto a la situación de un país, y son muchos los errores que existen en el ánimo de algunos.

Volvemos a nuestro país con recuerdos muy agradables de nuestra visita a España. La excelente comida nos ha causado una gran impresión. Vuestras tiendas están bien abastecidas de artículos que, desgraciadamente, no podemos siempre llegar a adquirir, por haber dejado de ser un país rico.

Pero ya hoy podemos permitirnos el gusto de llevarnos a nuestro país vuestro afecto y deseo de amistad. Tengo que despedirme expresando la esperanza de que algún día podré volver a España".—Cifra.

JORGE VI, en Santa Elena

Admiró las reliquias de Napoleón

SANTA ELENA, 29.—La familia real británica fué despedida de la isla por sus 500 habitantes, que acudieron al muelle. Los regios visitantes contemplaron las reliquias de Napoleón que se conservan en la isla. (Efe.)

ACTUALIDAD GRAFICA BURGALESA

Equipo de La Salle, campeón del Concurso del Frente de Juventudes. Los muchachos vencedores rodean a su preparador. — (Foto SABINO).

EL ACONTECIMIENTO ARTISTICO DE HOY

Esta tarde, a las siete y media, en la suntuosa sala del Círculo de la Unión, tendrá lugar el anunciado gran recital de piano a cargo de la eminente artista portuguesa

NATERCIA COUTO

que desarrollará el siguiente programa:

PRIMERA PARTE

"Chaconne" (3 and.) ..... Bach-Busoni.
"Treinta y dos variaciones" ..... Beethoven.

SEGUNDA PARTE

"Trece escenas infantiles" ..... Schumann.

1. De paisajes y gentes lejanas.
2. Historia curiosa.
3. Jugando a las cuatro esquinas.
4. El niño reza.
5. Alegría.
6. Acontecimiento importante.
7. Sueño.
8. Rincón del hogar.
9. El caballo de madera
10. Demasiado serio.
11. Asustar.
12. El niño se duerme.
13. El poeta habla.

"Nocturno en do m" ..... Chopin.
"Danza" ..... Granados.
"Lesghinka" (estudio de ejecución trascendental en primera audición) ..... Liapounów.

Este acto se verifica bajo el alto patronato de la DIRECCION GENERAL DE PROPAGANDA y del excelentísimo señor gobernador civil de la provincia, y lo organiza el ATENEO CIENTIFICO Y LITERARIO DE BURGOS, dirigido por LA VOZ DE CASTILLA.

EL LUNES COMENZARAN LAS OBRAS DE RECONSTRUCCION DEL PUEBLO DE AMEYUGO

Su importe asciende a un millón de pesetas, y serán construídos 26 edificios, entre ellos la iglesia y el ayuntamiento

Una conversación con el secretario de la Obra Sindical del Hogar

Las gestiones de la primera autoridad de nuestra provincia han dado como fruto la posibilidad de la reconstrucción del pueblo de Ameyugo, asolado por un incendio el año pasado. El incendio destruyó el 50 por ciento de las casas del pueblo.

Para mostrarle su agradecimiento, en el día de ayer en el Gobierno Civil y luego en la Jefatura Provincial del Movimiento, se personó una comisión compuesta por el alcalde, cura párroco, secretario del Ayuntamiento y jefe local de Falange del antedicho pueblo de Ameyugo, haciéndole presente la adhesión y reconocimiento del vecindario.

El camarada R. de Valcárcel y Nebreda les expresó su satisfacción por la solución dada al problema y les comunicó que el próximo lunes, día 5 de mayo, comenzarán las obras de descombro del pueblo al objeto de que inmediatamente se empiece la reconstrucción del mismo a fin de poder conseguir que el futuro invierno se halle el pueblo reconstruído. Igualmente les manifestó el señor gobernador que es fundamental para que el ritmo de las obras cobre la celeridad precisa, la colaboración decidida de todo el vecindario con su aportación personal en trabajo y transporte, al objeto de conseguir que el descombro se haga lo más rápidamente posible y por eso encareció al alcalde de Ameyugo requiriese a todos los vecinos para que contribuyan con todo entusiasmo a la citada labor, prometiéndole el gobernador una vez más toda su colaboración y ayuda.

La comisión del pueblo de Ameyugo prometió al excelentísimo señor gobernador el cumplimiento de esta petición y le expresaron nuevamente el agradecimiento del pueblo de Ameyugo al camarada Rodríguez de Valcárcel.

El Ayuntamiento de Ameyugo, tal y como quedó después del pavoroso incendio. — (Foto SABINO).

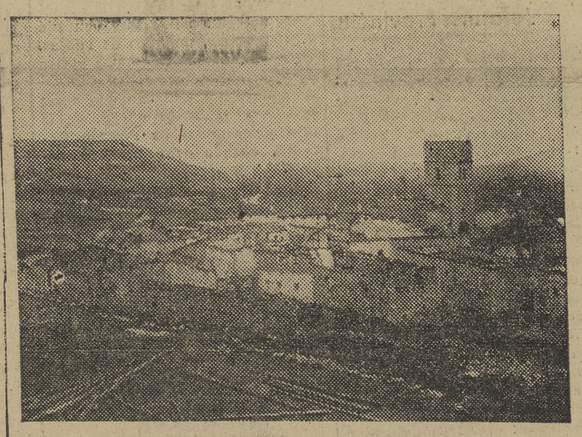

Vista general del pueblo de Ameyugo, después del siniestro que lo destruyó casi por completo. — (Foto SABINO).

LO QUE VAN A SER LAS OBRAS

Las últimas manifestaciones de nuestra primera autoridad civil provincial, referentes a la reconstrucción del pueblo de Ameyugo, han producido su primer efecto por medio de la nota que transcribimos al comienzo de esta información. Si a un gran mal hay que oponer un remedio urgente y amplio, la reconstrucción del pueblo de Ameyugo, asolado por un incendio que le redujo a la mitad de su expresión geográfica, requería un remedio enérgico y rápido que, por fortuna para dicho pueblo, va a comenzar enseguida.

A las importantes noticias que se nos comunican oficialmente, hemos querido añadir por cuenta propia una amplia información de lo que en dicho pueblo se va a realizar, y al efecto nos hemos puesto al habla con el laborioso e inteligente secretario provincial de la Obra Sindical del Hogar, don Antonio Triana, quien deferentemente ha contestado a todas nuestras preguntas.

—¿Cuál será el volumen total de las obras que hay que realizar en Ameyugo?—hemos preguntado.

—Se van a construir doce viviendas, nueve pajares y el Ayuntamiento, y se va a reconstruir la iglesia. De estas viviendas, nueve son de tipo de labrador, con sus dependencias de cuadra y cochineras; dos para maestros y una para el párroco, también con cuadra.

—¿De qué dependencias constará cada vivienda y cuál será su extensión total?

—Cada vivienda tendrá cuatro dormitorios de dos camas cada uno, cocina, comedor, cuarto de estar, servicio y despensa. El total aproximado de su superficie será de setenta metros cuadrados de planta y la construcción constará de planta baja y un piso.

—¿Perspectiva de conjunto que ofrecerá el nuevo poblado?

—El Ayuntamiento, la casa rectoral y viviendas de los maestros, formarán el cuadrilátero de la plaza del pueblo que tendrá un acceso a la iglesia. Al lado de esta plaza las viviendas y pajares formarán dos calles sucesivas.

—¿A qué cantidad asciende el presupuesto global?

—El importe de las obras será de un millón de pesetas, aportadas como sigue: el 40 por ciento, por el Instituto Nacional de la Vivienda como anticipo reintegrable; el 20 por ciento, como donativo del mismo Instituto; el 3 por ciento se eleva el valor del terreno y al siete por ciento la prestación personal. Finalmente, el 15 por ciento ha sido generosamente donado por nuestro gobernador civil y el otro quince por ciento por la Obra Sindical del Hogar.

—¿Ouánto pagará cada beneficiario y cuándo será dueño definitivo de su vivienda?

—Cada beneficiario pagará 45 ptas. mensuales de amortización, que al cabo de cuarenta años será en absoluto propietario de la finca. A su vez el Obispado y el Municipio pagarán las cuotas correspondientes a la iglesia y a la casa del Ayuntamiento.

—¿En qué forma se realizarán las obras?

—Las obras se realizarán por administración, al frente de la cual está un Consejo Administrativo integrado por el alcalde, el cura párroco, el secretario del Ayuntamiento y la Obra Sindical del Hogar provincial. Se comenzarán los trabajos el lunes próximo, y si no se ofrecen grandes obstáculos, dentro de siete meses, poco más o menos, se hará la entrega de las viviendas y del resto de las construcciones. Dirigirá la construcción el arquitecto de la Obra Sindical del Hogar y los trabajos serán realizados por los obreros del pueblo en su mayor parte, de donde resultará que un 45 por ciento del presupuesto total quedará en el pueblo en concepto de jornales y acarreo.

—Y para terminar, ¿podría añadirnos algún dato curioso para nuestros lectores?

—Nada me queda por decirle sino que, gracias a las gestiones directas del gobernador civil en su último viaje a Madrid, la Obra Sindical del Hogar ha concedido las ciento cincuenta mil pesetas que faltaban para completar la suma y que merced a esta aportación final se pueden comenzar las obras inmediatamente. El pueblo de Ameyugo, agradecido a la atención que le dedica nuestro gobernador, ha solicitado la honrosa distinción de que todo el grupo de viviendas que se va a levantar, reciba el nombre de Alejandro Rodríguez de Valcárcel.

EL EXCMO. SR. ARZOBISPO DE BURGOS

ha llegado a Roma

Se recibe en el Vaticano un telegrama desde Montserrat a S. S. el Papa

CIUDAD DEL VATICANO, 29.- En un autobús, y procedente de Génova, ha llegado esta tarde a Roma el arzobispo de Burgos, con la peregrinación que le acompaña, formada por veintinueve personas. En la misma figuran, además del prelado, su secretario de cámara, el canónigo lectoral y otros sacerdotes. La peregrinación, magníficamente organizada, ha efectuado una visita a Pisa y otra a Siena. El próximo lunes saldrá de Roma. (Efe.)

TELEGRAMA

CIUDAD DEL VATICANO, 29.- Se ha recibido en el Vaticano el telegrama de homenaje al santo Padre, cursado desde Montserrat por las jerarquías eclesiásticas y civiles españolas, con motivo de los actos celebrados en dicha basílica.

Radio Vaticano destacó en su emisión en castellano estos actos y puso de relieve que asistió una enorme muchedumbre y que las ceremonias estuvieron presididas por el legado pontificio cardenal Arce Ochotorena, el nuncio de Su Santidad y el ministro de Asuntos Exteriores español, señor Martín Artajo, en representación del Generalísimo Franco. (Efe.)

* * *

PARIS, 29.—En una conferencia dada en esta capital a los ingenieros rusos por el jefe técnico de la misión naval soviética, almirante Kaprunin, éste ha enumerado por el siguiente orden a los enemigos de la U. R. S. S.: primero, el Papa; segundo, Truman; tercero, Churchill; cuarto, De Gaulle.

El almirante soviético proyecta trasladarse a Italia próximamente. (Efe.)

LAS CORTES estudian la ley de sucesión

Declaraciones de don Esteban Bilbao

MADRID, 29.—El presidente de las Cortes, don Esteban Bilbao, manifestó a los periodistas, contestando a preguntas de éstos, que, terminado el plazo de presentación de enmiendas al proyecto de ley de sucesión, son numerosas las que se han recibido, lo que demuestra que el proyecto ha sido estudiado y ha despertado interés. "Ni qué decir tiene que la ponencia que se reunirá en breve habrá de examinarlas con todo cuidado para introducir las modificaciones que se estimen convenientes".

CRONICA de la CIUDAD

ESPOLON — NUESTRAS EMPRESAS DE CULTURA

Tanto se ha dicho acerca de la cultura y, en particular, de la occidental y cristiana, qué sería vano nuestro intento, si tratáramos de decir algo nuevo y de resumir en breves líneas los elogios que de ellas se han hecho. Permitasenos, entre tanto, decir que la cultura, aparte de los beneficios materiales que reporta a individuos y a pueblos, eleva y espiritualiza a quienes la poseen.

La cultura enaltece y eleva al individuo, en tanto en cuanto le diferencia de los brutos, y no sólo ensancha el campo de sus conocimientos, sino que, además, es un instrumento que, como unos potentes telescopios, le permiten ver más lejos; como unos poderosos altavoces, le facilitan la audición de lejanos y finísimos sonidos. La cultura pone en su corazón una grandiosa arpa, sensible a las mas delicadas impresiones; en una palabra, endiosa al hombre y engrandece el alcance de sus sentidos y potencias anímicas. A los pueblos, la cultura les aproxima y les hace vibrar al unísono ideales y sentimientos, facilitando su concordia y amistad.

Se nos han ocurrido estas reflexiones ante la actividad cultural que de algún tiempo a esta parte se viene desarrollando en esta ciudad y que no podemos menos de comentar, complacidos en gran manera. Conferencias, recitales poeticos, conciertos, concursos de coros y danzas, se vienen repitiendo con afortunada frecuencia, de suerte que no hay semana en la que dos o tres actos de esta índole no nos sirvan de pasto espiritual para nuestra hambre de saber y de emociones. Jamás como en esta temporada han podido gozar tanto los amantes de la cultura. Se ha emprendido un camino provechoso para la ciudad que nunca quisiéramos ver interrumpido y que deseáramos fuese asequible a un público no ya escogido y limitado, sino numerosísimo.

Sin embargo, todavía hay mucho que mejorar en Burgos. Si las personas mayores podemos sentirnos satisfechas de toda esta actividad, los pequeños, en cambio, campan por sus respetos; queremos decir que hay cientos y cientos de niños que están totalmente abandonados, por la sencilla razón de que no hay escuelas suficientes para nuestra cada día mayor población infantil.

En Burgos hay actualmente el mismo número de escuelas que había cuando la ciudad contaba con la mitad de población que en la actualidad. Las escuelas, por generosidad de los maestros, admiten un número mayor de alumnos que lo que su capacidad permite; a veces este número se ha duplicado, lo cual, necesariamente, resta eficacia a la labor docente. A pesar de tod o, volvemos a repetir, hay muchos niños que, por falta de recursos de los padres, no pueden pagar el colegio y están abandonados. Sabemos que hay escuelas en proyecto, pero su construcción no puede ser diferida por más tiempo, y haciéndonos intérpretes del sentir de esos padres, elevamos nuestro ruego a las autoridades competentes, para que se subsanen estas deficiencias.

Información militar

CAPITANIA GENERAL

Visitas

S. E. ha recibido las siguientes:

Excelentísimo señor don Jaime Nadal, general de Ingenieros; don José María López Cacho, maestro nacional; don Valentín Bazán; don Felipe Lagunilla; don Ricardo Ruiz, coronel de Intendencia; don Rafael Criado, coronel de Sanidad; don Luis Aguirre, comandante de Ingenieros; don Domingo Echeverría, capitán de Caballería; don Julián Hernáiz, S. J.; don Ricardo Morillo; don Alejandro González, S. J.

Alfredo Delgado y don José Méndez de Guzmán, presidente y secretario, respectivamente, del Círculo de la Unión, quienes hicieron entrega al señor gobernador de un obsequio como recuerdo de la visita realizada por nuestra primera autoridad al Círculo de la Unión y a la exposición de forja artística instalada en dicho Círculo, en nombre de los socios del mismo. Asimismo le entregaron otro del artista señor Remacha.

A última hora de la tarde recibió la visita del procurador en Cortes señor Lascoiti.

Jefatura Provincial

Visitas recibidas por el jefe provincial el día 29 de abril de 1947:

Camarada jefe local y secretario de Aguilar; camarada Luis Castillo Gutiérrez; don Teófilo Díez; camarada Marcos Gutiérrez, jefe local de Valbonilla; don Daniel Aguilera Peñalba y Eugenio Hernando, teniente de alcalde y auxiliar secretario de Coruña del Conde, respectivamente; camarada Eutimio Amo, jefe de Hermandad de Grijalba; señor alcalde de Pedroza del Príncipe; camarada secretario local del Frente de Juventudes de Briviesca; una comisión del gremio de carniceros; camarada jefe local y alcalde de Gumiel del Mercado; camarada secretario local de la Hermandad de Los Balbases; camarada Saturnino García; camarada jefe de la Hermandad de Presencio; señor cura párroco de Villasilos; señor presidente y dos vocales del Orfeón Burgalés; señores jefe local-alcalde y secretario de Villadiego, en unión del Sr. Burgos Bosch, arquitecto escolar del Ministerio de Educación Nacional; señor alcalde y secretario de Los Ausines.

Audiencia Territorial

SENTENCIAS

En la causa procedente del Juzgado de Instrucción de esta capital, que se siguió contra Eutimio Díez Corral, se ha dictado sentencia por esta Audiencia condenándole como autor de un delito de hurto a la pena de dos meses y un día de arresto mayor, accesorias correspondientes y pago de costas e indemnización de ochenta y cuatro pesetas.

En la causa procedente del Juzgado de Instrucción de esta capital, que se siguió contra José Joaquín López Himajeros, se ha dictado sentencia por esta Audiencia condenándolo como autor de un delito de estafa a la pena de dos años, cuatro meses y un día de presidio menor, accesorias correspondientes, pago de costas e indemnización de quince mil doscientas noventa y una pesetas.

En la causa procedente del Juzgado de Instrucción de esta capital, que se siguió contra José González Salas, se ha dictado sentencia por esta Audiencia condenándole como autor de un delito de robo a la pena de cuatro años, nueve meses y once días de presidio menor, accesorias correspondientes y pago de costas e indemnización de cinco pesetas.

Casa de Socorro

ASISTENCIAS

En este centro benéfico se han practicado, entre otras, las siguientes:

Valentín Lozano, de 47 años, con domicilio en el Paseo de los Vadillos, 6, de una contusión en el globo ocular izquierdo, producida con una piedra, trabajando.

Ramón Palacio González, de 50 años, San Francisco 66, de heridas contusas en la pierna y rodilla, lado derecho, por morderle un perro.

Amador Aguirre, de 24 años, San Francisco 6, de herida contusa en la región frontal y ligera conmoción cerebral, de pronóstico reservado, por accidente con la camioneta que conducía. Tomás Abad, de 61 años, San Esteban, 2, de contusión con erosión en la región frontal y herida contusa en la mano derecha, trabajando.

SERVICIO DE GUARDIA

Médico, don Jerónimo Fournier, y practicante, don Ivón Argáiz.

Farmacias de guardia

Señores García Reol, plaza de José Antonio y señora viuda de Marcos, calle de San Pablo.

Cupón Pro-Ciegos

En el sorteo celebrado ayer resultó premiado con 25 pesetas el número 575, y con 2'50 los terminados en 75.

CORDON MAÑANA *Jueves de Moda* **ESTRENO**

SOBRE UN TEMA DE AMBIENTES IGNORADOS Y PASIONES NUEVAS

Ha conseguido GEORGE SCHECVOIGT el drama de más vigorosa acción y emotivo realismo llevado a la pantalla.

LA SANGRE EN LA ESTEPA, FUE SIMBOLO DE LIBERACION.

Contra la opresión y la tiranía de Rusia, entre los hielos y las nieves perpetuas, se desarrolla esta grandiosa epopeya, enlazada con un poema de amor.

LABOR POLICIACA

DETENCION DE UN INDIVIDUO VESTIDO DE SOLDADO

Por la plantilla del Cuerpo General de Policía de esta ciudad ha sido detenido y puesto a disposición del Juzgado Militar el delincuente contra la propiedad Jerónimo Vivanco, de 24 años, de Melilla, que iba vestido de soldado, y que ha sido reconocido por Domingo Villanueva Arroyo, vecino de Celada del Camino, de ser él el soldado que acompañaba el sábado último al falso oficial que le estafó 9.900 pesetas, ofreciéndole géneros alimenticios de "estraperlo".

Al detenido se le han ocupado 2.055 pesetas, un buzo de militar, un gorro, un morral y una rastra de ajos, coincidiendo que esto último llevaba el soldado que acompañaba el apócrifo oficial, en la casa de comidas de Ricardo Garriléti, cuando se cometió la estafa.

Preguntado el porqué de llevar la rastra de ajos, contestó que era su mascota. Ha negado que él interviniera en el timo, alegando que la cantidad que se le ha ocupado procede de las sustracciones de carteras en los trenes. También ha manifestado que él es carterista y no timador.

DETENCION DE LOS AUTORES DEL ROBO DE DOS SACOS DE AZUCAR

También han sido detenidos y puestos a disposición de la misma autoridad, los soldados de la Agrupación de Intendencia de esta plaza, Carlos Benito y Gerardo Pinilla, autores del robo de dos sacos de azúcar de 60 kilos cada uno, 200 pesetas y la carretilla con que transportaron los dos sacos, cometido durante la noche del sábado al domingo del almacén de coloniales de los señores Cortezón y Pérez. Para realizar la sustracción violentaron la puerta del almacén que da acceso al portal de la casa, no sin antes interceptar la cerradura de la casa con el fin de que no pudiera ser cerrada la puerta.

En la carretilla, que también se llevaron, trasladaron los sacos de azúcar al domicilio de Antonia Ramos, que habita en la Puebla, número 40, a la que se lo vendieron a 34 pesetas kilo.

SANCIONES

Por promover escándalo, han sido sancionados con 50 pesetas cada una, Concepción García, de 35 años, y Pascuala Rodríguez, de 24, que habitan en Fernán González, 54.

Por infracción del reglamento de cierre de establecimientos, ha sido multado con 50 pesetas Francisco Triana, dueño del bar situado en la calle de San Juan, 9.

DETENCION DE UNA CUADRILLA DE GITANOS

Han ingresado en la cárcel, en espera de antecedentes de la Dirección General de Seguridad, una cuadrilla de gitanos compuesta de seis hombres y nueve mujeres que desde hace algún tiempo se dedicaban a hacer fechorías por las inmediaciones de la ciudad.

Delegación Provincial del I. N. P.

SUBSIDIO DE VEJEZ

Todos los ancianos subsidiarios de Vejez residentes en esta capital y que se hallen en posesión del carnet que les acredita como tales, se personarán en estas oficinas, a percibir la mensualidad de abril 1947, el próximo día 1 de mayo, a las cuatro de la tarde.

El Delegado Provincial

Se crean las Cámaras Oficiales Sindicales Agrarias

El "Boletín Oficial del Estado" de fecha 28 del corriente publica un Decreto del Ministerio de Agricultura por el que se crean las Cámaras Oficiales Sindicales Agrarias, que asumirán las funciones hasta ahora encomendadas a las Cámaras Oficiales Agrícolas y a las Hermandades Provinciales del Campo, y se transforma el Consejo Superior de Cámaras Oficiales Agrícolas en Instituto de Estudios Agro-sociales.

¡OPOSITORES!

Para las numerosas plazas convocadas en los Cuerpos que indicamos a continuación, os recomendamos los programas oficiales y las inmejorables contestaciones del **INSTITUTO EDITORIAL REUS.** He aquí las oposiciones anunciadas: **"Médicos de Asistencia Pública Domiciliaria"**, centenares de plazas. — **"300 plazas para Policía"**, con 11.990 pesetas, incluídas gratificaciones. — **"15 para Oficiales del Tribunal de Cuentas"**, con 6.000 (todas las plazas en Madrid). — **"500 para Policía Armada y de Tráfico"**, con 5.352. — **"40 para Radiotelegrafistas"**. — Próximas convocatorias: Notarías, Secretarías de Ayuntamiento y Taquimecanógrafos del Ayuntamiento de Madrid. — Solicite prospecto con detalles de la oposición que le interese al **INSTITUTO EDITORIAL REUS. Preciados, 23 y 6, y Puerta del Sol, 12. Madrid.**

LA IGLESIA y los días

GUION LITURGICO

Miércoles, 30.—Octava del Patrocinio de San José. Ss. Catalina de Sena, Eutropio, Amador, Afrodisio, Lorenzo, Sofía.

Misa del Patrocinio de San José. Segunda oración de Santa Catalina, tercera de San Indalecio. Credo. Prefacio de San José.

Jueves, 1. — Santos Felipe y Santiago el Menor. Santos Jeremías, Orencio, Segismundo, Amador.

Misa de los Santos Felipe y Santiago. Credo. Prefacio de Apóstoles.

CULTOS RELIGIOSOS

PARROQUIA DE SAN LORENZO EL REAL

Todos los días, a las ocho de la mañana y a las ocho de la tarde, se rezará el santo rosario, haciéndose a continuación el piadoso ejercicio de las Flores. Los domingos, días festivos y la novena, se expondrá el Santísimo Sacramento.

Novena. — El día 23, dará comienzo el solemne novenario a las ocho de la tarde. Terminado el santo rosario, se hará el ejercicio de la novena y a continuación será el sermón.

El día 31, fiesta principal de la Congregación, a las ocho y media de la mañana, se celebrará misa de comunión general, y por la tarde terminarán estos cultos con la salve solemne.

Se ruega a todas las señoras y congregantes y a cuantas sientan devoción a la Santísima Virgen, ofrezcan una vela de cera, que tendrán encendida durante la salve.

IGLESIA DE LOS PADRES CARMELITAS. — MES DE LAS FLORES

Mañana. — Se hará el ejercicio de las flores en las misas de siete y ocho y media. La misa de las siete será con cánticos populares.

Tarde. — A las ocho, santo rosario, ejercicio de las flores y cánticos populares.

EJERCICIO DE LAS FLORES EN LOS FRANCISCANOS MISIONEROS DE MARIA

Todos los días del mes de mayo, a las cinco, los actos propios del mes, terminándose con la bendición y reserva del Santísimo.

JUEVES EUCARISTICOS

Comuniones según costumbre.

Hora Santa por la tarde, a las ocho, en la iglesia de San Cosme y San Damián.

NECROLOGICA

En la localidad de San Llorente de Losa dejó de existir el día 22 de los corrientes el virtuoso sacerdote, arcipreste de Losa Mayor, don Bruno Castresana Raigadas.

Su muerte ha sido sentidísima por todos sus feligreses, ya que siempre se desvivió por atender con todo interés y celo apostólico a sus queridos vecinos.

El entierro constituyó una imponente manifestación de duelo, figurando en el cortejo todos los fieles de la parroquia y los de los pueblos comarcanos con sus párrocos, poniéndose de relieve el afecto que todos sentían por el finado sacerdote.

Descanse en paz, y reciban sus apenados familiares la expresión de nuestra condolencia, y a nuestros lectores suplicamos una oración por el alma del sacerdote fallecido.

La BOLSA ayer

MADRID, 29.—Acciones: Banco de Administración, 170; España, 455; Exterior, nuevas, 1.195; Hipotecario, 540; Central, 569; Español de Crédito, 750; Hispano Americano, 568; Previsores, 450; Zaragozano, 360; Mercantil e Industrial, 337; Rural, a, 180; Nuevas, 500; Electra Madrid, 455; Albacetense, 245; H. Chorro, 388; H. Española, 588; Chade, a, b y c, 1.220; Nansa, 265; Iberduero, ordinarias, 468; 4 por 100, 448; Novísimas, 2.000; Mengemor, 315; Nuevas, 304; Novísimas, 900; Sevillanas, 465; Eléctrica Madrileña, 265; cupones, 218; Telefónicas preferentes, 270; cupones, 70; ordinarias, 275; cupones, 3.440. (Cifra.)

BOLSA DE BILBAO

BILBAO, 29.—Acciones: Banco de España, 455; Hispano, 573; Bilbao, 720; Vizcaya, a, 635; idem b, 627'50; Vascongados, a y b, 225; Portador, Santander, preferentes, 200; Viesgo, 385; Unión Eléctrica Madrileña, 269; id. cupones, 225. Reunidas, 337; Hidrola, 593; Iberduero, ordinarias, 467; d, 3'50 por 100, 465; idem novísimas, 2.025; id. 4 por 100, 450; Sevillana, 465; Minas del Rif, 367; Minera, ordinarias, 340. Idem preferentes, 145; Minas de Cala, 115; Nervión, 2.750; Aznar, 3.100; Vascongada, 1.150; Bilbaína, 300. (Cifra.)

BANCO DE SANTANDER
Banca — Bolsa — Cambio
Caja de Ahorros
Espolón, 16. — Burgos

ESPECTACULOS

Cine Avenida

HOY, ACTUACION DEL TEATRO ESPAÑOL UNIVERSITARIO DE SALAMANCA, BAJO EL PATROCINIO DEL EXCMO. SEÑOR GOBERNADOR CIVIL

Esta tarde, y como venimos anunciando días pasados, tendrá lugar, a las 7'30 y 10'30, la presentación de la magna obra dramática en cuatro actos, de Luis Vélez de Guevara, "Reinar después de morir".

Las localidades para dichas funciones pueden retirarse en la taquilla del Teatro Avenida, durante todo el día.

Mañana, día 1 de mayo, y solamente para la función de las 10'30, el público en general podrá deleitarse admirando la original comedia en tres actos de Lope de Vega, "La dama boba".

Con la presentación del decorado "El libro", único en España, original de Mario Navarro.

NOTA. — Ponemos en conocimiento del público en general que las localidades correspondientes a la función de la tarde de mañana, día 1, no se despacharán en taquilla por estar completamente agotadas, pudiendo adquirir las correspondientes para la función de las 10'30 del mismo día.

Gran Teatro

EL PROXIMO JUEVES, "DIA SEMANAL DEL CINE AL PRODUCTOR"

Todos los productores sindicados en posesión del carnet de "Educación y Descanso" podrán personarse en el Hogar del Productor, donde se les entregarán, a precios reducidísimos, las localidades para asistir a la sesión semanal de cine que, dedicada a los productores y familiares, se celebrará el jueves en el Gran Teatro, a las diez y tres cuartos de la noche.

Obra Social del Movimiento "Generalísimo Franco"

A partir de próximo jueves, día primero de mayo, de doce a dos de la mañana y de cinco a siete de la tarde, en la Jefatura Provincial del Movimiento, se harán efectivas a los huérfanos de la revolución y de la guerra, de esta capital, las pensiones correspondientes a los meses de marzo y abril de 1946.

¡HABILITADOS!
Si formuláis nóminas complementarias, no olvidéis consignar en la casilla "Observaciones" el mes a que pertenecen los subsidios reclamados en las mismas.

BURGOS EN LA CRUZADA

30 de abril de 1937

Siete madres de soldados combatientes del pueblo de Guijuelo (Salamanca) han dirigido un escrito al Generalísimo Franco manifestándole que han recibido justicia en su demanda de que no se tolerara que haya emboscados mientras sus hijos están combatiendo.

—En el frente de Vizcaya ha continuado el victorioso avance de nuestras tropas sobre Guernica, tomando todos los pueblos que se encuentran al Este de la ría del mismo nombre, y se han apoderado, después de brillantes combates, de la histórica población de Guernica, que defendía una División de batallones vascos, asturianos y santanderinos, habiéndose cogido prisionero al jefe de mando de dicha unidad y muriendo varios oficiales de su Estado Mayor. Se ha cogido al enemigo gran cantidad de muertos y cerca de 400 prisioneros. También fué capturado un diputado provincial nacionalista que actuaba de comandante de Artillería en el sector. Los rojos han destruído el barrio más rico de la villa, igual que han efectuado con la localidad de Eibar.

—Para conmemorar la fiesta nacional del Dos de Mayo, se han organizado en Burgos diversos actos que tendrán lugar en el Paseo de la Isla. Habrá una misa de campaña. Dirigirán la palabra a los burgaleses dos altas autoridades. Se efectuará un vistoso desfile de tropas, milicias nacionales y niños y niñas de las escuelas. El Ayuntamiento obsequiará con comidas extraordinarias a las familias necesitadas y a los asilados. Por último se colocará la placa que da el nombre de Avenida del Generalísimo Franco a la Avenida de la Isla.

Frente de Juventudes

RONDALLA

Por la presente se cita a todos los componentes de la rondalla de este Frente de Juventudes para que hagan su presentación hoy, día 30 de abril, a las ocho y media de la tarde, en el local de la rondalla (Casa del Cordón), para tratar de un asunto de interés.

ANUNCIOS OFICIALES

Servicio Militar de Construcciones

4.ª Zona

Precísanse DOS encargados de obra, con perfecto conocimiento de su cometido.

Informes: Sección de Personal.

Término del "Dos de Mayo".

Caja de Ahorros Municipal de Burgos

Vacante una plaza de ordenanza, se anuncia su provisión con arreglo a las condiciones que se hallan de manifiesto en estas oficinas.

Las instancias deberán presentarse en los diez primeros días del mes de mayo próximo.

Medias super-gasa

¡Las más finas!

CAMPO

¿Aún no compró sus medias en CAMPO? Compre una vez y se convencerá de su buen resultado.

DESDE MAÑANA, GRANDES CONCIERTOS

de sobremesa, tarde y noche, con que la aplaudida orquesta

Gurruchaga

inaugura la temporada en el

CIRCULO DE LA UNION

CONSULTORIO MEDICO

CLINICA DENTAL
DOMINGO BARREIRO
Consulta: de 10 a 1 y de 4 a 7.
Santander, 22 y 24. -- Tel. 2432.

P. LOPEZ
DIRECTOR DEL DISPENSARIO ANTITUBERCULOSO
PULMON - CORAZON - RAYOS X
Consulta de 11 a 5
Puebla, 2. — Teléfono 2331

Bruno Aragüés
MEDICO - ODONTOLOGO
Queipo de Llano, 2.-Tel. 2798

Espectáculos

Cordón Último día de BETTE DAVIS y MIRIAN HOPKINS EN EL SENSACIONAL ESTRENO

LA SOLTERONA

Autorizada únicamente para mayores de 16 años.

GRAN TEATRO Hoy, a las 5'15, 7'45 y 10'45,

¡¡Exito rotundo del más bello film de Tarzán!!

TARZAN, EN NUEVA YORK

¡¡Del más apartado y selvático rincón del Africa, al gran emporio de civilización!!

(Tolerada para menores).

CALATRAVAS De 5'30 a 11'30, SESION CONTINUA

Si yo fuera rey — Ronald Colman — NUEVA COPIA

Recuerdo de una noche — Bárbara Stanwick, Fred Mac Murray

SALA DE FIESTAS

A las 3'30 y 11'30, CONCIERTOS.

NOTA. — Por celebrarse a las 7 un festival en homenaje a los estudiantes del S. E. U. madrileño que visitan nuestra ciudad, se suspende el acostumbrado TE-BAILE. La entrada a dicho festival será por invitación.

JASA

ofrece los últimos modelos de primavera

Plaza de Prim, 2-BURGOS

EL PRESBITERO

Don Bruno Castresana Raigadas

PARROCO (ARCIPRESTE) DE SAN LLORENTE, LOSA MAYOR

Falleció el día 22 del corriente mes, a los 63 años de edad, después de recibir los Santos Sacramentos y la Bendición de Su Santidad

(R. I. P.)

Sus hermanos, don Ambrosio y don Eugenio Castresana; sobrinos, don Adalberto, don Benigno, señorita Socorro y don Agapito Castresana; sobrinas políticas, doña Vicenta Muga y doña Valeria Plágaro,

AL PARTICIPAR a ustedes tan sensible pérdida, suplican una oración en caridad por el eterno descanso de su alma, por lo que les quedarán sumamente agradecidos.

San Llorente de Losa, 22 de abril de 1947.

SGCB2021

Deportes

CAMPEONATO DE FUTBOL DE ACCION CATOLICA

Aspirantes del Centro Obrero vencen al de San Julián por 3-1

El campeonato de futbo organizado por el Consejo Diocesano comenzó el pasado domingo. Correspondió jugar a los equipos de aspirantes de los centros de San Julián y Centro Obrero, en el campo de El Parral.

El interés despertado por este campeonato o demuestra la gran cantidad de "chavalería" que presenció este primer encuentro. Ganó el Centro Obrero por 3-1.

CITACION

El vocal diocesano convocó a una reunión que tendrá ugar hoy miércoles, a las 8'30 de esta tarde, en el Palacio Arzobispal, a todos os delegados de los once equipos que participan en el torneo del Consejo Diocesano.

Capitanía General derrota al equipo "Centuria Juan Yagüe", del Frente de Juventudes de Lerma, por 4-0

El domingo se celebró en la villa de Lerma el anunciado partido de futbol entre el equipo "Centuria Juan Yagüe", del Frente de Juventudes de dicha localidad y Capitanía General.

El encuentro fué presenciado por numerosos aficionados de la villa y sus alrededores.

Terminó el partido con el resultado de 4-0 a favor del equipo militar.

Este último equipo, nada más empezar el encuentro se vió claramente que era superior a su contrario y demostró estar más compenetrado, sobre todo su línea media, que se harto de jugar, repartiendo mucho juego a su delantera.

El primer tiempo fué de claro dominio militar y terminó con el resultado de 1-0 a su favor, que consiguió el gol por mediación de Pastor de un tiro cruzado que el portero lermeño no pudo detener.

En la segunda parte empezó atacando el equipo local del Frente de Juventudes, pero poco a poco se fueron imponiendo los militares hasta conseguir embotellarles.

Fruto de esa presión fueron los tres goles conseguidos por su fino interior, Cuadrado, verdadero artífice de la victoria.

Por el equipo de Capitanía lo mejor fué su línea media, destacando Punchi y Golo. En la delantera, Cuadrado, Pastor y Larosa en el segundo tiempo. El resto del equipo cumplió admirablemente, contribuyendo todos a conseguir tan merecida victoria.

El equipo lermeño, muy bien en conjunto, pero inferior al militar, sobresaliendo de ellos su portero, defensa izquierdo, Alonso I, y el extremo del mismo lado, Maceo.

A las órdenes del árbitro local, señor Ruiz Escolar, que hizo un arbitraje perfecto, los equipos se alinearon así:

Capitanía General.— Horra, Larrañaga I, Perales; Gil, Punchi, Golo; Pastor, Larrañaga II, Arturo, Cuadrado y Larosa.

Centura Juan Yagüe.— Pedro, Eguiluz, Alonso I; Alonso II, Pichi, Ballesteros; José Luis, Arranz, Zabaco, Tanagra y Maceo.

¡¡LA OBRA CUMBRE DE WALT DISNEY!!

Los tres caballeros

AQUI Y ALLA

Ahora resulta que vamos a tener "boxeo". Se está organizando el campeonato provincial, que comenzará el próximo día 15 "en los lugares que oportunamente se señalarán".

Nos permitimos sugerir a los "factotum", de éste y de los otros deportes, que ese "lugar" pudiera ser, muy bien, Zatorre.

¿No les parece?

* * *

También vamos a tener "campeonato provincial" de futbol. Nosotros, que nos metemos en todo, sabemos que un directivo de la Gimnástica estuvo, hace unos días, en Villarcayo y procuró enterarse de la manera de compatibilizar el "torneo Briviesca" con este de mayor envergadura. Todo serán facilidades.

Esperamos ver, por Burgos, al "Nela" que, por lo que dicen, hace "locuras" con el esférico.

* * *

Nosotros apoyaremos lo del campeonato provincial.

Por lo de la cantera, ¿saben?

El otro día estuvimos viendo a "Tarzán en Nueva York".

Es, casi, tan "bueno" como Basabe.

* * *

Un domingo de estos iremos al "Dos de Mayo" para ver lo que es eso del "patín-balón" y del "balón-bici".

A lo mejor es tan interesante como la "pelota-base".

* * *

Ha dimitido el presidente de la Federación Nacional de Futbol. Y se ha "adelantado" a manifestar que, en su decisión, no influye para nada lo del Albacete y lo de la Cultural.

Su dimisión obedece a la necesidad de atender actividades particulares.

Después han dimitido los otros directivos; y también han hecho la misma aclaración: "Lo de Albacete y León no tiene nada que ver para nosotros."

Nos está pareciendo demasiado Albacete y demasiado León. ¿O es que están patrocinados por el "turismo" de estas dos poblaciones?

* * *

El domingo no hubo ni "positivos" ni "negativos". NO HUBO, sencillamente.

¡Qué dolor!

* * *

¡Y pensar que ahora estaríamos hablando de lo de Melilla!

Pero mejor es "dejarlo"...

* * *

Claro que peor es lo del Betis.

Ha eliminado al Coruña. Pero sigue en "Tercera"...

BENITIN

El equipo de gimnasia del Colegio de La Salle, vencedor en el campeonato del F. de J.

El pasado domingo se celebró en el velódromo del Club Ciclista Burgalés, el campeonato de gimnasia educativa correspondiente al "Trofeo Flechas" del Frente de Juventudes.

Un campeonato deportivo realmente espectacular fué esta competición de gimnasia. Junto a la excelente actuación de los equipos, hay que destacar la vistosa presentación de los mismos y de manera especial del equipo de gimnasia del Liceo Castilla y de La Salle.

El Jurado, compuesto por los profesores de gimnasia, señores Palomar y Cid, pronunció el siguiente fallo de la competición:

Primero.—Equipo del Colegio La Salle, 130 puntos; segundo, Liceo Castilla, 128; tercero, Círculo Católico de Obreros, 124; cuarto, centuria "Fernán González", 121; quinto, centuria "Reconquista", 111; sexto, centuria "Viriato", 107 puntos.

El Colegio de La Salle triunfó merecidamente. Su conjunto, disciplinado y diestramente dirigido, desarrolló en forma impecable los ejercicios obligatorios y voluntarios. Su actuación fué fiel exponente de la labor de intensa preparación a que había sido sometido. También el Liceo Castilla tuvo una actuación destacada y esto prueba que sólo existen dos puntos de diferencia con relación al vencedor. Destacaremos también al equipo de la centuria "Fernán González" que si no ha obtenido una mejor clasificación, ha sido porque su conjunto no se presentó completo.

Obreros se necesitan

Para sorta de leñas y carboneo, durante un año. Ofertas, a José Andrés de Miguel. Navaleno (Soria)

¡¡LA OBRA CUMBRE DE WALT DISNEY!!

Los tres caballeros

Campeonatos Nacionales de Pelota de Educación y Descanso

A Burgos le ha correspondido eliminarse hoy con el actual campeón de España

No ha tenido suerte nuestra ciudad en los Campeonatos Nacionales de Educación y Descanso de Pelota a Mano, que en el día de hoy dam comienzo en toda España.

Distribuídos en cuatro zonas los diversos equipos participantes, el equipo de S. E. S. A., que ha de representar a Burgos, ha sido incluído en un grupo al que podemos considerar como el más potente de los establecidos. Nada menos que con las provincias señeras de este deporte, como son: Guipúzcoa, Navarra y Vizcaya, le ha tocado eliminarse, y en el sorteo ha correspondido el primer partido en Pamplona, contra la pareja del Instituto Nacional de Previsión, anterior campeón nacional de Educación y Descanso.

Hoy salen para Pamplona los jugadores burgaleses Víctor Puente, Elías Pérez y Daniel González, y allí se enfrentarán a la pareja campeona. Han marchado muy animados, aunque con pocas esperanzas de conseguir eliminar a los navarros. Aun confiando en la gran clase de Daniel González, quizás el mejor manomanista de la provincia, y la buena forma de Pérez y Puente, jugadores duros y de mucho fondo, tememos que sean fácilmente eliminados por sus contrarios, aunque confiemos en el entusiasmo de los pelotaris burgaleses, y que ello les ha de permitir realizar un honroso papel y conseguir el aplauso de la entendida afición navarra.

Las cuatro zonas designadas son las siguientes, con sus equipos representativos:

Zona A.—Integrada por Barcelona y representante "La Española Industrial. Lérida, con "Banco Español de Crédito", Zaragoza, con "Material Móvil", y Logroño, con "Hermandad L. Barandiarán".

Zona B. — Granada, con "Fermentación de Tabacos"; Almería, con "Hermandad L. Tijola", y Valencia, con "Altos Hornos Sagunto".

Zona C. — Guipúzcoa, con "Instituto Nacional de Previsión"; Navarra, con "I. N. de Previsión"; Burgos, con S. E. S. A.", y Vizcaya, con "Altos Hornos".

Zona D. — Madrid, con "Ayuntamiento de Chamartín"; Guadalajara, con "Hermandad de Labradores de Humanes"; Soria, con "I. N. de Previsión", y Valladolid, con "R. E. N. F. E.".

¡¡YA LLEGAN...!!

Los tres caballeros

El futbol en la provincia

TORNEO COPA DEL Ayuntamiento de Briviesca

Espinosa vence a Villarcayo

Nuestra provincia ha despertado de su letargo futbolístico de una manera desusada, a juzgar por el interés que existe por el actual campeonato "Copa del Ayuntamiento de Briviesca". A todos los partidos se desplazan centenares de aficionados de la comarca, empleando los más variados medios de locomoción y así no podría extrañar que para presenciar el más importante partido de este torneo, el encuentro entre los equipos de Villarcayo y Espinosa, ambos favoritos del campeonato, celebrado el pasado domingo en Espinosa de los Monteros, acudieran de Villarcayo numerosos "hinchas" del Nela Sport, que en tres magníficos autocares se desplazaron al partido y los también entusiastas de las meriendades de Montija y Sotoscueva.

Lástima que un inoportuno aguacero impidiera a numerosos aficionados acudir al campo de juego y también presenciar un buen encuentro de futbol. El primer tiempo fué de juego alterno, terminando con 1-0 a favor del Nela. En la segunda mitad se impuso el Trueba F. C. de Espinosa, y al árbitro, señor De Miguel, pueden agradecer los de Villarcayo no llevarse una goleada. Fué anulado un gol al Trueba, consiguiendo éste los dos del triunfo de castigos máximos. Se distinguieron por el Nela, su pareja de defensas y Riancho. Por el Trueba se puede decir que todos jugaron bien y con mucho entusiasmo.

Gimnástica de Burgos

RIFA

Conforme con lo anunciado por esta Sociedad, mañana, día 30, se celebrará en el domicilio social, Laín Calvo, 3 (Bar Arriaga), a las 19'30 horas, el sorteo de los regalos de la rifa organizada por este Club, en obsequio de sus favorecedores.

El mencionado sorteo se celebrará ante el notario de esta capital, don José Díez del Corral, y a presenciar el mismo podrán asistir las personas que tengan interés en ello.

EL CAMPO

SECCION GANADERA

Por P. L. B. y M. P. G. (Veterinarios)

LA HUCHA DEL POBRE

(Conclusión)

CEBO O ENGORDE

El cebo o engorde del cerdo consiste en hacerle aumentar de peso. Está representado por la diferencia entre las ganancias y las pérdidas que experimenta el organismo. Es el predominio de la asimilación sobre la desasimilación.

Para cebar a un animal hay que proporcionarle una alimentación capaz de reparar las pérdidas que sufre el organismo más los elementos que constituyen el engorde, y es necesario que la potencia asimiladora pueda transformar en materia viva una cantidad de sustancia superior a la eliminada.

Los cerdos que se destinan al cebo deben estar castrados (tanto los machos como las hembras), en perfecto estado de salud y si hay donde elegir, se preferirán los que tengan mayor longitud desde la nuca hasta el origen de la cola, de caderas y muslos largos y anchos, y de cabeza, cuello y patas pequeñas.

También influye la edad en la predisposición al engorde. Se esperará a que termine el período de crecimiento. En Inglaterra, donde se usa el salazón y ahumado de cerditos enteros, se empiezan a engordar con cinco o seis meses y se venden de ocho a nueve. En los cerdos que se crían por esta región se puede empezar el cebamiento hacia los diez meses.

Las épocas más apropiadas para el engorde son el otoño y el invierno (el cebamiento en las otras estaciones del año sólo es conveniente en las proximidades de las grandes ciudades donde pueden consumirse las carnes frescas) y la duración, que depende de la raza, precocidad y alimentos que se suministren, suelen ser de dos a tres meses.

Hay que procurar por todos los medios que los cerdos conserven el apetito, y esto se logrará variando los alimentos y proporcionando éstos, unas veces cocidos, otras germinados, molidos, macerados, triturados, etc.

El cebo resultará más económico se se deja al cerdo en quietud y silencio y regularizando las comidas; al principio comerá tres veces al día; más tarde, sólo dos, y siempre a horas fijas.

El cambio de raciones debe hacerse paulatinamente, y para su composición se tendrá muy presente las necesidades individuales de cada cerdo. Si se engorda más de uno, debe procurarse que sean de peso semejante.

NECESIDADES ALIMENTICIAS DIARIAS POR CERDO EN CEBO Y DIA

Peso vivo, kilogramos: 50, 70, 90, 110, 130 y más de 130.

Unidades alimenticias: 2'3, 2'8, 3'2, 3'5, 3'7 y 3'9.

Albúmina digestible, gramos: 200 a 240, 210 a 260, 230 a 280, 250 a 300, 260 a 320 y 265 a 325.

Materia seca, kilogramos: 1'85, 2'45, 2'75, 3'05, 3'15 y 3'35.

Para confeccionar una ración con los alimentos de que disponga el ganadero es necesario acudir a las tablas en que figuran la composición de los mismos. Estas se encuentran en la mayoría de los libros que tratan de cría de animales, pero si carecéis de ellas, puede ilustrarse sobre este asunto el veterinario de vuestro partido.

M. P. G.

Sindicato Provincial de Ganadería
BURGOS

SUBASTA DE CUEROS

El día 5 del próximo mes de mayo, a las 18 horas, se subastarán en este Sindicato los cueros de las reses vacunas y equinas que se sacrifiquen en los Mataderos municipales de LERMA y pueblos de su partido judicial.

El pliego de condiciones, en las oficinas de este Sindicato, los días laborables, de 10 a 13'30 y de 16 a 19 horas.

Burgos, 28 de abril de 1947.

Al brotar la vid comienza el "oidium" su ataque

Con este buen tiempo empieza a desarrollarse el "oidium" que tanto deteriora los brotes, racimos y hojas del viñedo. Cierta humedad y diez grados de temperatura, son suficientes para ello.

Se caracteriza por unas manchitas de contornos difusos, poco señalados, que aparecen en las hojas, de color amarillo verdoso, con un polvillo gris claro, sin brillo, que huele a moho, muy suave al tacto, que no profundiza en la hoja y que las arruga.

Según avanza el mal, se va recubriendo la hoja enteramente, acabando por caerse el polvillo y quedar en la hoja una mancha negra, quedando éstas quebradizas, al igual que ramillos y flores, racimos y granos de uva.

El "oidium" se desarrolla entre 10 y 40 grados de temperatura, con ambiente húmedo, siendo el medio para tal fin, el tiempo cálido y húmedo, con cielo cubierto; el frío, la sequedad, el cielo limpio de nubes y el calor bochornoso, le impiden desarrollarse.

Se combate con azufre, sublimado, precipitado o triturado. Desde luego, debe ser en polvo muy fino y ligero, para que se adhiera bien a las plantas.

El azufre en polvo sólo sirve para zonas secas, para las húmedas se emplean los llamados polisulfuros algalinos, compuestos a base de azufre.

El azufre actúa sobre el "oidium" por contacto, quemándolo con sus vapores.

Debe aplicarse en días secos y algo calurosos, con temperatura superior a 16 grados, sin viento, por la mañana, con el rocío.

El primer tratamiento se hace cuando los brotes de la viña tienen 15 centímetros; el segundo al florecer, y el tercero dos o tres semanas antes de pintar la uva.

Para el primer azufrado, se emplearán 20 kilos de azufre por hectárea, 50 para el segundo y 60 para el tercero, repartido con azufradores.

También el permanganato destruye perfectamente al "oidium". Se prepara disolviendo 125 gramos de permanganato en 5 litros de agua caliente, sin hervir, y luego se añaden 95 litros más de agua, en vasija que no sea de hierro.

El permanganato no previene como el azufre; se emplea con pulverizador, cuando aparece el "oidium", pulverizando tres días después.

Pruebas son amores. En dos días puede ver mejorado su gallinero, dándole

GALLIOL

Diplomas honor y Medallas de plata en Exposiciones Asturias.

Dep. Alm. Drogas y Lab.° G. CUEVAS LOGROÑO

POZA DE LA SAL

GRANDES FERIAS DE TODA CLASE DE GANADOS

EL DIA 1 DE MAYO

SECCION AGRICOLA

Por G. M. de G. (Perito Agrícola)

X CONCURSO DE ARADA

REUNION DEL ALTO PATRONATO

El jueves, día 24, celebró reunión este organismo, bajo la presidencia del Excmo. señor gobernador civil de la provincia, acordando que el "X Concurso de Arada" se celebre en esta capital el día 13 de mayo, día de San Pedro Regalado.

Cuantas representaciones de entidades y organismos integrantes de este Patronato asistieron a la reunión, rivalizaron con entusiastas propuestas para revestir del mayor esplendor las fiestas del concurso.

Así, el Excmo. Ayuntamiento propuso y se acordó establecer importantes premios a los atavíos típicos de las mozas concurrentes a las fiestas. Que en el campo de las pruebas tendrá lugar una brillante sesión de fuegos japoneses y el atrayente espectáculo del "toro de fuego".

Para lucimiento de los jinetes de la provincia, se organizará también una magnífica carrera de cintas a caballo, con importantes premios y valiosas cintas.

El día 14, en el salón de sesiones del Ayuntamiento y con motivo del reparto de premios a los aradores, el Ayuntamiento ofrecerá un homenaje a las mozas labradoras.

"Educación y Descanso" ofreció la celebración de un brillante baile con un concurso de dulzainas, con importantes premios.

El Frente de Juventudes ofreció un premio extraordinario de 500 pesetas como primer premio y 100 pesetas en cada una de las pruebas semifinales para los ganadores menores de 21 años.

Las representaciones de los organismos asistentes ofrecieron mantener sus subvenciones al concurso, como en años anteriores.

La representación sindical ofreció igualmente, en nombre del Sindicato de Hoteles y Similares, el hospedaje gratuito de un número determinado de mozas invitadas.

Las madrinas de los aradores y las mozas ataviadas que sean invitadas a las fiestas del concurso serán agasajadas con importantes regalos que ofrece el comercio vallisoletano y además serán invitadas a las corridas de toros, funciones de teatro, conciertos musicales y partidos de futbol que durante los días de su estancia en ésta se celebrarán.

Se acordó también, en la reunión, hacer invitación especial a los Excmos. señores ministros de Agricultura y Trabajo, el Ilmo. señor comisario general de Abastecimientos, a altos funcionarios de estos Departamentos y a representaciones oficiales de carácter nacional.

Todo lo reseñado son alicientes más que suficientes para esperar que las fiestas de primavera y las del X Concurso de Arada han de revestir este año inusitado esplendor.

¡¡YA LLEGAN...!!

Los tres caballeros

El campo es la despensa de la humanidad

Cuando Dios creó al hombre, ya había puesto sobre la tierra las plantas, los animales y las aves, o sea, que con esto procuraba Aquél los elementos necesarios para su alimentación.

Los frutos y la caza fueron los primeros alimentos de la especie humana; a medida que la tierra fué poblándose de seres, éstos fueron aprendiendo a elaborar y transformar los productos naturales, para convertirlos en alimentos más digestibles y asimilables, y así, la semilla del trigo, convenientemente triturada, amasada, fermentada y cocida, la convirtieron en ese principal y preciado manjar, el pan, base de la alimentación de todos los pueblos.

Aparte de las crisis de alimentos que padeció siempre la Humanidad en mayor o menor grado, y hablando en líneas generales, podemos decir que nuestra alimentación era tan fácil, que jamás nos parábamos a pensar dónde se producían los alimentos que se nos servían a la hora del yantar. El comer mejor o peor era cuestión de más o menos dinero. En el mercado nos encontrábamos con alimentos más o menos exquisitos, asequibles a todas las fortunas.

Ha sido preciso que la Humanidad sufriera la conmoción de una horrenda guerra, que quebrantó unas y aniquiló otras fuentes de riqueza natural, para que nos diéramos cuenta que la despensa del hombre está en el campo; el y el mar nos proporcionan todos los elementos necesarios para nuestra subsistencia; vegetales y animales crecen y se desarrollan para, una vez sazonados si se trata de vegetales o cuando lleguen a la edad del sacrificio si se trata de animales, pasar a ser la base y él todo de nuestra alimentación.

Los hombres que rigen los destinos de todos los pueblos, tienen hoy entablada una lucha a brazo partido para evitar que la Humanidad caiga en la mayor crisis de depauperación y hambre que conocieron los tiempos, esperando que nos rediman de esta crisis las naciones jóvenes con suelos vírgenes y feraces que son los que pueden procurarnos las abundantes cosechas que hoy necesitamos.

L.

«Durante la temporada pasada la patata ha sido espléndida. Desde luego he empleado Arseniato Figueroa, tal como se indica en las instrucciones del paquete de 1 Kg. No me ha preocupado para nada la plaga, y este año seguiré el mismo tratamiento. No tengo más que comunicarles». De una carta región Centro

Paquete 1 kg. práctico

ARSENIATOS FIGUEROA

"EL DESTRUCTOR MAS ACTIVO DEL ESCARABAJO DE LA PATATA"

ANUNCIOS BREVES

TARIFA.--Las diez primeras palabras, 2 ptas.; cada palabra más, 20 céntimos. Los anuncios con informes en esta Administración, una peseta más

AUTOMOVILES Y ACCESORIOS

PAGO bien toda clase material automóvil. Dirigir ofertas Apartado Correos 163. Burgos.

SARGO vende siguiente material automóvil: coche Nasch 19 caballos, cinco cubiertas sin estrenar, inmejorable estado. Motor Hudson, 28 caballos, completo. Otro Ford 17 caballos. Bloque Ford 17 caballos. Corona, piñón, crucetas, Ford 17. Todo camión, otras cosas. Concepción, 15.

Publicidad CASTILLA. Carnicerías, 3. BURGOS.

MOTORES Diessel gasolina y eléctricos; alternadores, dínamos, grupos electrógenos, existencias. Eléctrica Vascongada. Durango (Vizcaya).

VENTAS

ALFALFA: Semilla adecuada a este país se vende Granja Moliner.

ALFALFA vendo; un corte. Informes: Almirante Bonifaz, 6, tercero.

FINCAS

SARGO vende casas en Sasamón, Torresandino de Esgueva, etc. También terrenos, precios excepcionales.

SARGO vende casas todos precios. San Cosme, 150.000; Alonso Martínez, 110.000; Santa Cruz, 65.000; Diego Porcelo, 500.000. Otras Francisco Salinas, Crucero, Fernán González, Calzadas, San Julián, Capiscol, Carretera Arcos, San Lorenzo, Sasamón, etc. Concepción, 15.

Lea Vd. "La Voz de Castilla"

SARGO vende planta baja y pisos, llave en mano, en Las Calzadas. Concepción, 15.

SARGO ofrece, próxima plaza toros, magnífica casa construcción. Facilitamos crédito.

SARGO vende solares para edificar, distintas zonas. Concepción, 15.

SARGO vende pisos libres y habitados, distintas zonas, todos precios. Concepción, 15.

SARGO vende magnífica casa planta baja y dos pisos, todo confort, propia verano; 35 kilómetros Burgos, carretera primer orden.

SARGO ofrece oportunidad inversión urbana, zona autobuses. Concepción, 15.

FINCA labranza arriendo, regadío primera, 18 hectáreas, secano 70, buenas comunicaciones, en Rioja. Razón esta administración.

VENDO casa solariega dos pisos cerca Villarcayo. Informes: Tinte, 18, tercero.

TRASPASOS

SARGO traspasa importante almacén vinos, con grandes naves apropiadas cualquier otra industria. Concepción, 15.

SARGO traspasa perfumería céntrica muy acreditada. Ocasión. Concepción, 15.

SARGO traspasa fruterías, mercerías, pescaderías, vinos, librería, etc. Concepción, 15.

SARGO traspasa en distintas zonas tiendas de comestibles acreditadas. Todos precios. Concepción, 15.

TRASPASO, atención: Tienda vinos, comestibles, frutas, en 5.200 pesetas. Urge. Zona gran porvenir. Almirante Bonifaz, 15, habitación, núm. 4.

SARGO traspasa bar céntrico, mucha clientela, muy barato. Concepción, 15.

SARGO, por ausencia, ofrece mercería acreditada. Poco dinero. Concepción, 15.

ALQUILERES

ARRIENDO piso con muebles. Razón: Calle Salas, núm. 2, segundo.

SE ALQUILA un piso en Crucero San Julián, núm. 41. Informes en el mismo.

Publicidad AVANCE. Plaza José Antonio. BURGOS.

ALQUILO casa muy próxima Santander, temporada verano. Dirijanse: Uceda, Gallarza, 9. Cruz Rayo. Madrid.

VARIOS

LA SASTRERIA que hoy se impone: MAURICIO. Santa Clara, 18. Teléfono 2884.

QUINIENTAS mensuales representando pueblos. Apartado 5.051. MADRID.

¡PRESTAMOS NUPCIALES!

Será condición de preferencia para concederlos el que a cargo del nuevo matrimonio figure el sostenimiento de padres sexagenarios sin recursos, o hermanos menores de catorce años.

INSTALACIONES ELECTRICAS

en interiores, con todas las garantías técnicas, y ajustadas completamente a las disposiciones oficiales. Iluminación por tubos fluorescentes.

MIR, S. L.

Martínez del Campo, 2. Teléfono 2532. -- BURGOS.

SGCB2021

EDICIONES PARA BURGOS Y SORIA

BURGOS: Santa Cruz. 22 - - Ap. 137. - - Teléf. 2.158.
SORIA: General Mola. 71. - - Ap. 81 - - Teléf. 390.

LA VOZ DE CASTILLA

Precios de suscripción: TRIMESTRE . . . 24 pesetas · SEMESTRE . . . 48 · AÑO . . . . . 96 ·

Se ha celebrado una importante Asamblea de ganaderos de esta provincia

Fué presidida por el gobernador civil, y en ella se estudiaron los problemas relacionados con la derrama de ganado de abasto

Con la asistencia de nutridas representaciones de más de cincuenta Hermandades Sindicales de Labradores y Ganaderos de los pueblos comprendidos en las más importantes zonas ganaderas de esta provincia, en la mañana de ayer tuvo lugar, en el salón de actos de la Delegación Provincial de Sindicatos, una Asamblea, la cual tuvo por objeto estudiar nuevas fórmulas relacionadas con las derramas de ganado con destino al abastecimiento de la población civil.

Esta Asamblea fué presidida por el gobernador civil, señor Rodríguez de Valcárcel, a quien acompañaba el alcalde de la ciudad, don Carlos Quintana; procurador en Cortes, señor Fernández de Lascoiti, secretario provincial de Sindicatos, en funciones de delegado provincial, señor Antón; jefe del Servicio Provincial de Ganadería, don Alfredo Delgado, y el jefe y secretario de la Hermandad Provincial de Labradores y Ganaderos, señores Alfaro y Mateos, respectivamente.

Abrió el acto el secretario provincial de Sindicatos, quien dió a conocer el objeto de la Asamblea, determinando las razones que habían motivado la convocatoria de la misma.

El jefe del Servicio Provincial de Ganadería, señor Delgado, señaló, a continuación, las tareas realizadas en colaboración con la Hermandad Provincial en orden a la mejora de las derramas de ganado de abasto que actualmente se viene llevando a cabo en nuestra provincia, mejoras que hoy se pueden considerar muy importantes, toda vez que dichas derramas se han reducido de una manera muy sensible.

Se estudiaron a continuación nuevas fórmulas para seguir reduciendo en lo posible dichas derramas, llegándose a la conclusión de que, en un plazo no lejano, se podrá suprimir totalmente la derrama que gravita sobre el ganado de labor.

El señor Rodríguez de Valcárcel, finalmente, agradeció a los ganaderos burgaleses la colaboración que le vienen prestando en la solución de tan espinoso problema, esperando de dichos ganaderos continúen prestando su concurso hasta el momento de solucionar definitivamente estas derramas de ganado, impuestas por las circunstancias actuales.

Los asambleistas aprobaron importantes acuerdos sobre la forma en que se ha de actuar en lo sucesivo para realizar las derramas en los pueblos de nuestra provincia y sobre determinadas especies de ganado.

MINISTERIO DE EDUCACION NACIONAL

Convocatoria de los Premios Nacionales de Literatura para 1947

Por Orden del Ministerio de Educación Nacional de fecha 15 de abril de 1947, se anuncian los concursos para los Premios Nacionales de Literatura "Francisco Franco" y "José Antonio Primo de Rivera" para el presente año, tramitándose por la Dirección General de Propaganda.

Los temas son: "Cervantes y el Quijote", para el primero, y "Lepanto y don Juan de Austria", para el segundo. La cuantía de los premios es de veinticinco mil pesetas cada uno de ellos.

Los libros que aspiren a los premios del concurso deberán haberse editado en idioma español, en España o países de habla española, en el período de tiempo comprendido entre el primero de octubre de 1946 y el 30 de septiembre de 1947. El plazo de admisión de concursantes comprenderá desde la fecha de publicación de esta Orden en el "Boletín Oficial del Estado" hasta las veinticuatro horas del día primero de diciembre próximo, debiendo presentarse los libros por duplicado, y las instancias en la Sección de Asuntos Generales de la Dirección General de Propaganda.

El fallo del Jurado y la concesión de los premios deberá realizarse antes del día 31 de diciembre del presente año.

El Jurado calificador de los Premios Nacionales estará constituído por los señores siguientes:

Presidente: El ilustrísimo señor don Luis Ortiz Muñoz, subsecretario de Educación Popular.

Vicepresidente: El ilustrísimo señor don Pedro Rocamora Valls.

Vocales: Excelentísimo señor don José María Pemán y Pemartín, don Agustín González de Amezúa, doña Concepción Espina Pagoe, excelentísimo señor don José Hungría Jiménez, ilustrísimo señor don Indaleció Núñez Iglesias y don Xavier Echarri Gamundi.

Secretario: Don José Rus Lucenilla, jefe de la Sección de Asuntos Generales de la Dirección General de Propaganda.

Para toda consulta relacionada con los Premios Nacionales de Literatura, pueden dirigirse los concursantes al jefe de la Sección de Asuntos Generales de Propaganda, sita en la calle Montesquinza, número 2, en Madrid.

"DEBEN SER RESTABLECIDOS con poderes propios LOS ESTADOS ALEMANES"

De Gaulle, partidario de una Alemania federalizada

PARIS, 29. — De Gaulle, en una declaración a los jefes departamentales de su nueva organización, declaró que debían ser restablecidos los Estados alemanes con poderes propios, que formarían una Alemania federalizada.

Respecto a la situación interior, dijo que la Constitución debe modificarse y que el pueblo debe dirimir los conflictos por referéndums. (Efe).

NO DAN PERMISO A DE GAULLE

BURDEOS, 29. — El Ayuntamiento de esta ciudad se ha negado a conceder al general De Gaulle permiso para pronunciar un discurso en el parque público de Burdeos.

Es la segunda decisión oficial contra el uso de instalaciones públicas por De Gaulle. La primera fué adoptada por el Gobierno Ramadier, cuando se negó a transmitir el discurso pronunciado en Estrasburgo a través de la Radio Nacional Francesa. (Efe).

BIDAULT LLEGA A PARIS

PARIS, 29. — El ministro de Asuntos Exteriores francés, Georges Bidault, y los miembros de la delegación francesa en la Conferencia de Moscú han llegado a esta capital en tren especial, anuncia la agencia Reuter.—Efe.

ANIVERSARIO DE MUSSOLINI

ROMA, 29. — Fascistas italianos han conmemorado el segundo aniversario de la muerte de Mussolini con diversas manifestaciones de tipo fascista en varias capitales italianas.

Se han repartido octavillas que dicen: "Italia sólo pudo encontrarse a sí misma mediante un hombre como Mussolini". En muchas ciudades, incluso en Roma, han circulado recordatorios como los de tipo religioso con el nombre del Duce, acompañados de panfletos que exaltaban al fascismo y vaticinaban su inminente resurgimiento.—Efe.

ULTIMATUM

HERFORD (Alemania), 29. — Las autoridades británicas de ocupación han advertido a las soviéticas que todas las expediciones de mercancías por ferrocarril de la zona inglesa a la rusa serán detenidas, a menos que los soviets devuelvan, antes de fines de mayo, los millares de vagones británicos que han retenido aquéllos en su zona. Esta medida significa, virtualmente, el fin del tráfico internacional, y privará a las industrias de la zona soviética de importantes cantidades de carbón y acero. (Efe).

CONTRASTE DE PRENSA

BERLIN, 29. — La Prensa alemana controlada por los soviets, no recoge el discurso del secretario de Estado norteamericano, Marshall, mientras que los periódicos de las zonas americana y británica le dan el máximo relieve en primera página.—Efe.

AYUDA A HUNGRIA Y AUSTRIA

WASHINGTON, 29. — La Cámara de los Representantes ha aprobado hoy por 90 votos contra 37 que se utilicen los fondos de ayuda norteamericanos para Hungría y Austria, con la condición de que el pago de las reparaciones quede aplazado hasta que haya terminado el programa de ayuda. (Efe).

EDUCACION FISICA

La educación es una de las misiones más trascendentales de la humanidad. Ayudar al niño a tener conciencia de sus posibilidades, favorecer el desarrollo, poner en el camino útil de la vida, educarle, en una palabra, equivale a ser guía de la naturaleza. Toda educación supone un acto de fe en ese poder del espíritu sobre la vida misma; excluye el fatalismo y la resignación. Nadie debe ser privado de la belleza y de la verdad.

Aunque ha pasado el día en que la educación física significaba una demostración de fuerza o habilidad especial en el manejo del cuerpo, ésta sigue, como siempre, su progresión, pues no debemos pensar que los tiempos de antes eran mejores o peores, sino que la evolución de las cosas se realiza lógicamente de acuerdo con la ética de cada época.

Los hombres de otro tiempo procuraron siempre hacer lo mejor dentro de sus reducidos medios, y muchas de sus experiencias nos han servido de base para estructurar la educación física moderna.

Los progresos de la fisiología, psicología y pedagogía han elevado el concepto de la educación física desde el primitivo exhibicionismo hasta colocarlo en el campo de la ciencia, donde se han vinculado íntimamente con la higiene y conceptos sociales.

La mejor manera de comprender la nueva orientación y el alcance de la vida moderna es repasar su evolución y considerar sus principios objetivos. La base de todo éxito en la vida es la salud física y mental, correlacionada la una con la otra. Los factores de la vida compleja de hoy perjudican el funcionamiento orgánico del hombre, poniendo en peligro su salud. La educación física, en su anhelo de mejorar al individuo, ha tratado de contrarrestar todo efecto pernicioso para que el organismo logre un estado de salud y fuerza que le permita batallar eficazmente en la vida.

El desarrollo del hombre como especie y como individuo se consigue mediante el sistema muscular activado por el sistema nervioso, según las demostraciones científicas que se han hecho. Por tanto, la educación física da al individuo el control necesario de su cuerpo, haciéndolo un servidor fiel de su inteligencia.

La recreación por medio de juegos deportivos es uno de los puntos de importancia y se ha venido practicando con las modificaciones que ha traído el progreso. Esa actividad es la que más influencia ha ejercido en la formación del carácter y por lo mismo se le aplica con preferencia desde la niñez, formando de esta manera hombres de conciencia moral.

Termino este breve comentario con la siguiente frase de un gran deportista español: "El niño que se habitúa a marchar derecho, a mirar alto, a confiar en sus propias fuerzas y a quien se le ha inculcado el gasto de la higiene y el aire libre, tendrá buen cuidado de no oscurecer nunca su alma".

SPRINTER

INTRUSO EN EL GRUPO

por OCIO

(A los estudiantes de Filosofía y Letras que visitan hoy nuestra ciudad).

—¿Y ese señor, es también de la Facultad?

—¡¡Cá, hombre!! ¡Es de un banco de Madrid, que se nos pegó, diciendo que él era el de "letras"...!

EMILIO CARRERE, en estado preagónico

MADRID, 29. — El escritor y periodista don Emilio Carrere ha sufrido una queva agravación en su enfermedad. A última hora de la tarde el médico que le asiste manifestó que no hay esperanzas de que el enfermo pueda reaccionar y que se hallaba en estado preagónico. (Cifra.)

LOS PERIODICOS portugueses destacan el nombramiento episcopal de don Angel Herrera

LISBOA, 29. — Los periódicos "Novidades" y "A Voz" destacan la designación de don Angel Herrera con nuevo obispo de Málaga. "Novidades", que ilustra la información facilitada por la agencia "Efe", con una fotografía del antiguo director de "El Debate", recuerda las conferencias que pronunció don Angel Herrera en 1934 en Lisboa sobre la Acción Católica.

"A Voz" publica una biografía del nuevo obispo, ilustrada también con fotografías. "Nos regocijamos —dice— de su exaltación a la honra y responsabilidad del Episcopado. Don Angel Herrera siguió toda su vida la buena obra del apostolado social y religioso."

Otros periódicos portugueses comentan también esta designación. (Efe.)

MANIFESTACION DE HOMENAJE

SANTA CRUZ DE TENERIFE, 29. — En La Laguna se ha celebrado anoche una grandiosa manifestación de homenaje al ilustre tinerfeño don Domingo Pérez Cáceres, que por primera vez en la historia de esta isla va a ocupar la diócesis tinerfeña.

La manifestación se organizó en la plaza del Adelantado y marchó por las principales calles de la ciudad, finalizando ante el palacio episcopal.

Ante las aclamaciones de la multitud, el doctor Pérez Cáceres se asomó al balcón central del palacio y pronunció unas palabras de agradecimiento por el homenaje que se le tributaba. Las frases del prelado fueron constantemente interrumpidas con aclamaciones y vítores.—Cifra.

LAUDABLE INICIATIVA

ZARAGOZA, 29.—"El Noticiero" publicará mañana un editorial en el que después de subrayar el honor que supone para los periodistas, ver elevado a la dignidad episcopal a uno de sus más calificados miembros, se expone la iniciativa de que los periódicos y periodistas españoles regalen al obispo preconizado de Málaga y maestro de periodistas, don Angel Herrera, el báculo episcopal.—Cifra.

* * *

MADRID, 29. — El "Boletín Oficial del Estado" publica una Orden del Ministerio de Educación Nacional, en la que se resuelve el expediente incoado con motivo de irregularidades en la expedición de certificaciones relativas a exámenes de Estado, en la Universidad de Madrid. Quedan separados del servicio los empleados interinos don David García Blázquez, don Isidro Villota Díez y don Antonio Serrano Barreno, responsables directos de las falsedades acreditadas, y el funcionario don Pablo Pérez Rubín, al que se le impone el correctivo de traslado de destino. Sin perjuicio de las responsabilidades penales que resulten de la acción judicial, se declaran nulas, y sin ningún valor, las certificaciones expedidas en las fechas que se indican, a favor de los escolares que se relacionan, con especial pronunciamiento declarativo de la nulidad de todos los actos administrativos que hayan podido tener lugar al amparo de dichos documentos. Las certificaciones anuladas son: enero de 1944, una; junio de 1944, una; septiembre de 1944, cuatro; junio de 1945, veintiuna; septiembre de 1945, veintiocho, y junio de 1946, treinta y ocho. (Cifra.)

MARSHALL HACE DECLARACIONES sobre la Conferencia de Moscú

Bevin pide paciencia

"Las perspectivas de paz son buenas", dice Stassen

WASHINGTON, 29.—El general Marshall ha hecho unas declaraciones sobre lo tratado en la Conferencia de Moscú. Las declaraciones han sido radiadas por todas las emisoras y ha hecho una detallada exposición de cuanto sucedió durante siete semanas en Moscú.—Efe.

BEVIN PIDE PACIENCIA

LONDRES, 29.— En las declaraciones hechas por Bevin a su regreso de Rusia, ha manifestado que no sabía si la Conferencia de Londres, en noviembre próximo, sería más afortunada que la de Moscú.

"Al salir de Londres esperaba que sería posible regresar con un tratado que estableciese a Austria como Estado independiente. Desgraciadamente el acuerdo no ha sido posible. Con respecto a Alemania, en nombre del Gobierno de S. M., yo presenté el uno de marzo una serie de principios como constituyentes de la próxima etapa de su reconstrucción. Muchos de ellos han sido adoptados, pero no pueden entrar en vigor hasta que no haya un arreglo final. No me siento ni excesivamente optimista, ni soy pesimista. Pido al pueblo británico que tenga paciencia, como hemos tenido que tener nosotros para conciliar nuestras diferencias".—Efe.

* * *

NUEVA YORK, 29. — "Las perspectivas de paz son buenas por lo menos durante una generación", ha declarado el candidato a la Presidencia de los Estados Unidos, Harold Stassen, a su regreso de un viaje de 25.000 kilómetros por casi toda Europa. (Efe).

* * *

WASHINGTON, 29. — Henry A. Wallace, que últimamente ha estado atacando la política exterior del Gobierno norteamericano, ha declarado que "aun era muy pronto" para decir si apoyará o no a Truman, si este se presenta como candidato en las próximas elecciones presidenciales de 1948. (Efe).

* * *

WASHINGTON, 19. — Se afirma con insistencia que Dean Acheson dejará próximamente la Subsecretaría de Estado. Para sustituirle se cita a Robert A. Lovett.

COPA DE S. E. EL GENERALISIMO

Resultados y comentarios

Valencia-Alcoyano (2-1).
Castellón-R. Sociedad (3-2).

Mucha animación en el estadio de Castalia para presenciar el partido Alcoyano-Valencia. De la capital levantina fueron innumerables los aficionados que se desplazaron. En el primer tiempo el Alcoyano logró su único tanto por mediación de Vidal, terminando con uno-cero a favor de éstos. En el segundo tiempo, Igoa marcó el primer gol para el Valencia, y casi en las postrimerías del partido Asensi, que había sido lesionado, teniendo con ello que pasar a ocupar el extremo izquierda, consiguió el tanto que asegura la permanencia del Valencia en este interesante torneo.

El Alcoyano ha sucumbido con todos los honores, pues no se puede pedir más a los campeones de la Segunda División de Liga: una eliminatoria tan brillante con los campeones de la Primera División y finalistas del torneo de Copa en la temporada anterior.

* * *

En Zaragoza, y con bastante animación, tuvo lugar el encuentro Castellón-Real Sociedad. También de la capital donostiarra fueron muchos los aficionados que asistieron para presenciar este partido.

El Castellón salió decidido a resolver el partido y el primer tiempo terminó con el resultado de 2-0 a su favor. A poco de comenzar el segundo tiempo marcó un tercer tanto, tanto que fué concedido por el árbitro al escapársele al portero el balón de las manos, y con ello los castellonenses cerraron sus líneas defensivas, lo que dió motivo para que a Real pasara a dominar, marcando su primer tanto, y poco después otro de "penalty" conseguido por Hontoria. Con ello se animó el partido y los últimos momentos fueron de intensa emoción. En genera, jugó más el Castellón, y su triunfo está bien conseguido.

EL GRAN EXITO DE ANOCHE

Fué el Concurso de Coros y Danzas de la Sección Femenina

Anoche se celebró en el Gran Teatro la prueba regional del sexto concurso nacional de coros y danzas de la Sección Femenina.

El teatro presentaba un lleno completo. Actuaron en la primera parte el coro de juventudes de Burgos, el grupo de danzas de la Sección Femenina de Gumiel de Hizán, el coro de la Sección Femenina de Burgos y el grupo de danzas de juventudes de Burgos. La segunda parte estuvo a cargo del grupo de danzas de la Sección Femenina de Burgos, coro de la Sección Femenina de Miranda de Ebro y grupo de danzas de la Sección Femenina de Burgos.

Dos horas de música y de arte, en las que el público vibró de entusiasmo, arrebatado por las dulces melodías tan finamente interpretadas por aquellas jóvenes, que competían en gusto y afinación, lo mismo al cantar los latines gregorianos que al ejecutar los romances, canciones de cuna, cantos regionales y canciones de nuestra tierra. Ni los ojos ni los oídos se cansaban de admirar la gracia de aquellas jóvenes que se superaban por momentos en la interpretación, tanto de canciones como de danzas. Las composiciones, a dos y tres voces, armoniosas y de encantador sabor regional: el romance del "Conde de Fernán González", "Dices que no la quieres", "Eres alta y delgada". Y alternando con los cantos, nuestras danzas llenas de travesura y gracia, de energía y color: "El jovencito", "La jota ribereña", "La danza de San Juan", "La jota burgalesa". Los bailes de Barbadillo, Tartalés de los Montes, Gumiel de Hizán, Nela y tantos otros pueblos de la provincia ejecutados por jóvenes de los pueblos y de la capital, ataviadas con los trajes típicos, que daban una viva impresión de encontrarnos saboreando estas mismas danzas en la plaza de algún pueblo, a la sombra de los olmos y recreando nuestra vista en la gracia juvenil de nuestras bellas mozas, llenas de gracia y de donaire.

"L'Osservatore Romano" elogia la figura del P. Silverio

CIUDAD DEL VATICANO, 29. — "L'Osservatore Romano" publica una información de las fiestas del domingo en Montserrat. Dedica asimismo un largo suelto, ilustrado con una fotografía al nuevo general de los Carmelitas Descalzos, el padre español Silverio de Santa Teresa. El suelto está redactado en términos muy cariñosos y contiene altos elogios para la figura del ilustre religioso español. (Efe).

* * *

ZAMORA, 29. — Cinco personas han tenido que ser asistidas en el Hospital Provincial de graves síntomas de intoxicación, producida por haber ingerido leche depositada en una vasija que se hallaba en malas condiciones de limpieza. En una ambulancia de la Cruz Roja fueron trasladados al Hospital, José Martín, de 43 años; su esposa, Josefa Lozano, de 46, y sus hijos, Florencio, Evangelina y Juana, de 14, 5 y 2 años, respectivamente. A las pocas horas de su ingreso en el Hospital, falleció la pequeña. (Cifra).

* * *

BATAVIA, 29. — La agencia United Press anuncia que, según noticias no confirmadas, la mayor parte de la isla de Java se ha levantado en armas contra el Gobierno republicano que preside el doctor Sukarno. Se afirma que doscientos mil hombres armados se disponen a atacar a las fuerzas republicanas y que en algunos lugares se han producido ya algunos choques.—Efe.

La vida en la REGION

Miranda de Ebro

NOTAS DE LA ALCALDIA

El viernes y domingo pasados, el señor alcalde de la ciudad, don Luis de Juana Rubio, celebró en su despacho una reunión con los industriales carniceros, para tratar de fijar un normal abastecimiento de carne para la población y regularizar los precios de la misma. Las medidas adoptadas a este respecto por la Alcaldía, esperamos que darán un resultado práctico y que será una realidad el buen deseo de nuestra primera autoridad.

FRENTE DE JUVENTUDES

Por el Jurado que interviene para la clasificación de los diversos conjuntos que toman parte en la competición de coros de juventudes de la Sección Femenina, ha sido proclamado campeón provincial el coro de Miranda de Ebro. Nuestra felicitación, y ahora a prepararse esmeradamente para traer a nuestra ciudad el galardón de campeones nacionales.

ADORACION NOCTURNA

Han comenzado los preparativos para la organización de los actos con que se han de conmemorar las bodas de plata de la Adoración Nocturna en esta localidad, que tendrán lugar en el mes de junio próximo. Oportunamente daremos a conocer el programa de los mismos, pudiendo adelantar que ellos han de revestir extraordinaria solemnidad y brillantez.

NOTAS SANITARIAS

Se ha publicado un bando en el que se da a conocer al vecindario que, a partir del día primero de mayo próximo y durante dicho mes, se reanudará la campaña sanitaria de vacunación antivariólica y antidiftérica, obligatoria para todos aquellos que hasta la fecha no lo hubieran realizado. Los que en el plazo indicado no lo verifiquen, serán sancionados severamente.

El tiempo

MADRID, 29. — En el día de ayer el tiempo fué bueno en general, con nubes en cantidad variables, especialmente en las estribaciones del sistema ibérico y sur de España.

Temperaturas extremas: Máxima de 29 grados, en Granada; mínima de 7, en Albacete.

DEMASIADO CALOR

BURGOS. — Mínima, de 9 grados a las 4. Máxima, 28'4 a las 16'30.

Se trata de una temperatura inusitada para esta época del año en que el período actual agrícola, constituye un grave peligro para las cosechas. Hay que pedir a Dios fervorosamente el beneficio de la lluvia.

Lerma

El domingo, día 27 de los corrientes, se celebró en la capital de la provincia el anunciado concurso provincial de cava, al que concurrieron de esta comarca los dos primeros ganadores, demostrando ante el numeroso público de la capital que presenció el acto, su buena forma para estas faenas de competencia por los pequeños representantes de Lerma, quienes, debido a su juventud, 15 y 16 años, debieron rendirse ante jóvenes más fornidos y de más edad que presentaron la capital y pueblos limítrofes.

Seguidamente al anterior tuvo lugar el de corte de leña a hacha, quedando subcampeón provincial el vecino de esta villa de Lerma, camarada Francisco Pérez, consiguiendo el premio de 200 pesetas y diploma, y en octavo lugar el otro vecino, Constantino Angulo.

Enhorabuena, muchachos, y siempre adelante; preparaos ahora al de arada y dejad a vuestro pueblo como supieron dejarlo en años anteriores vuestros vecinos, si no en primer lugar, en uno con todos los honores, que también será el vuestro.

Mencionado día, en Lerma, y en el campo de Las Presillas, tuvo lugar el partido amistoso y fuera de campeonato entre Capitanía General y Centuria "General Yagüe", de esta villa, venciendo el primero por 4-0, resultado que es considerado por muchos por justo, teniendo en cuenta la veteranía de los jugadores de Capitanía y su potencia, contra lo cual los peques del Frente de Juventudes poco o nada podrían hacer menos aun cuando se carece de entrenamiento y de entusiasmo.

Capitanía dispone de verdaderos jugadores, algunos de ellos profesionales, quienes dieron una lección de bien jugar, por lo que de un principio se vió la marcha del encuentro, cundiendo la desmoralización del equipo local a partir del segundo gol, que marcó Capitanía con toda facilidad.

Por Lerma se alinearon: Calvo; Calixto, Jesusín; Modesto, Pichi, Pablo; Merino, Arranz, Pocholo, Tanagra y Maceo. Sobresalieron de éstos Jesusín, que hizo un soberbio encuentro y se multiplicó en defender su equipo de una mayor derrota; siguióle Calvo en paradas espectaculares, y Merino supo cumplir; el resto, desfondados y sin cohesión el conjunto.

Arbitró imparcialmente el deportista Pablo Ruiz Moreno, de esta localidad.

Próximamente es esperado en esta villa el potente equipo de Aranda de Duero, en partido del Campeonato "Jefe Provincial".

Que sirva de lección la derrota a manos de Capitanía y de estímulo para lo sucesivo, entrenándose con entusiasmo, base de todo equipo.

El Corresponsal.

COMUNISTAS ITALIANOS Y GRIEGOS proyectan destruir EL CANAL DE SUEZ

ATENAS, 29.—El general Zervas, ministro de Orden Público de Grecia, ha manifestado que había hecho llegar al cuartel general británico en Oriente Medio "unas pruebas irrecusables de que los comunistas griegos e italianos han sido los que volaron el oleoducto de Haifa y que actualmente proyectaban la destrucción del Canal de Suez".

"Los altos estrategas del campo comunista—siguió diciendo el general—celebraron una reunión entre los últimos días de marzo y primeros de abril, cerca de la frontera greco - yugoeslava. En ella un representante de Dimitrov, llamado Temboff, felicitó efusivamente a los comunistas griegos e italianos por "la labor en el oleoducto de Haifa."

Terminó diciendo el general Zervas, que ratificaba toda esta información con la autoridad que le confiere el cargo ministerial que desempeña. (Efe.)

SGCB2021